



Índice de Preços no Consumidor da Região Autónoma da Madeira

Janeiro 2020

**ANO DE EDIÇÃO
2020**

ÍNDICE DE PREÇOS NO CONSUMIDOR DA REGIÃO AUTÓNOMA DA MADEIRA

Janeiro 2020

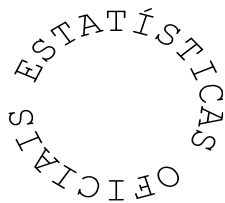

Direção Regional de Estatística da Madeira

“Uma porta aberta para um universo de informação estatística”

Catálogo Recomendada

Índice de Preços no Consumidor da Região Autónoma da Madeira. Funchal, 1981

Índice de Preços no Consumidor da Região Autónoma da Madeira / Direção Regional de Estatística da Madeira Jan. 1981-. - Funchal: D.R.E.M., 1981-. - Mensal
ISSN 1646-9429 = Índice de Preços no Consumidor da Região Autónoma da Madeira

Diretor Regional

Dr. Paulo Baptista Vieira

Técnicos Responsáveis

Dra. Ângela Gouveia

E-mail: angela.gouveia@ine.pt

Dra. Guida Rodrigues

E-mail: guida.rodrigues@ine.pt

Editor:

Direção Regional de Estatística da Madeira

Calçada de Santa Clara 38, 1º

9004-545 Funchal

Telefone: (+351) 291 145 126

E-mail: drem@ine.pt

Impressão:

Direção Regional de Estatística da Madeira

Data de disponibilidade da informação:

12 de fevereiro 2020

Tiragem: 5 exemplares

Depósito Legal n.º 271932/08

Preço: 1,50 € (Isento de IVA nos termos do nº2 do artº2 do CIVA)

A DREM na Internet

<https://estatistica.madeira.gov.pt/>

ÍNDICE

SINAIS CONVENCIONAIS	4
ANÁLISE DE RESULTADOS	5
1 - Índices mensais por classes, grupos e subgrupos.....	9
2 - Índices mensais	13
3 - Variação média dos últimos 12 meses.....	14
4 - Variação homóloga.....	15
5 - Variação mensal.....	16
6 - Índices mensais por Regiões NUTS II	17
7 - Variação média dos últimos 12 meses por Regiões NUTS II	18
8 - Variação homóloga por Regiões NUTS II	19
9 - Variação mensal por Regiões NUTS II	20
NOTA METODOLÓGICA	21

SINAIS CONVENCIONAIS

Sinal	Designação
...	Valor confidencial
x	Valor não disponível
ø	Valor inferior a metade do módulo da unidade utilizada
//	Não aplicável
⊥	Quebra de série/comparabilidade
f	Valor previsto
P _e	Valor preliminar
P _o	Valor provisório
R _c	Valor retificado
R _v	Valor revisto
§	Valor com coeficiente de variação elevado

Notas gerais

Por questões de arredondamento, a partir da agregação de sub-índices, poderão obter-se resultados, ligeiramente, diferentes (+/- 0,1 pontos).

Igualmente, por questões de arredondamento, a variação média anual poderá apresentar diferenças, face ao índice médio.

Devido a arredondamentos, os novos índices podem não permitir reproduzir integralmente as taxas de variação publicadas na anterior série, mantendo-se estas inalteráveis.

A análise descritiva incide sobre taxas arredondadas a uma casa decimal, calculadas a partir dos índices com 3 casas decimais.

ANÁLISE DE RESULTADOS

Varição média dos últimos 12 meses

Em janeiro de 2020, na Região Autónoma da Madeira (RAM), a variação média registada pelo Índice de Preços no Consumidor (IPC) nos últimos doze meses – Total Geral – foi de -0,3%, inferior em 0,1 pontos percentuais (p.p.) ao observado no mês anterior. O indicador de inflação subjacente, medido pelo índice total excluindo produtos alimentares não transformados e energéticos, apresentou uma taxa de -0,2%, valor inferior em 0,1 p.p. ao observado no mês anterior.

A classe do “Vestuário e calçado” foi a que registou a maior variação negativa (-5,0%), seguida da classe das “Comunicações” (-3,3%). Em sentido inverso, as maiores variações positivas foram observadas nas classes das “Bebidas alcoólicas e tabaco” (3,0%) e “Habitação, água, eletricidade, gás e outros combustíveis” (0,9%).

No País, o IPC registou uma taxa de variação média de 0,4%, valor superior em 0,1 p.p. ao registado no mês anterior.

Gráf.1 – Taxas de variação homóloga e média dos últimos 12 meses do Índice de Preços no Consumidor, RAM

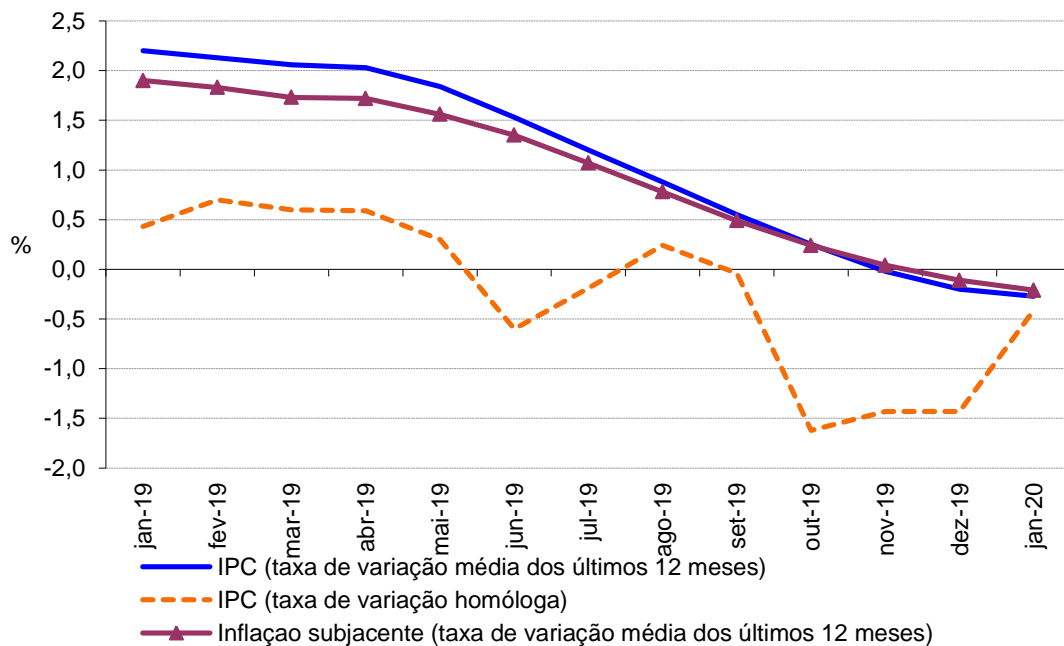

Varição homóloga

A taxa de variação homóloga, ou seja, a variação de preços em relação ao mesmo mês do ano anterior (janeiro de 2020 face a janeiro de 2019) foi de -0,4%, valor superior em 1,0 p.p. ao registado no mês anterior.

A classe dos “Restaurantes e hotéis” apresentou a maior variação positiva (2,7%) e as classes “Comunicações” e “Educação” as maiores variações negativa, ambas com -5,0%. As classes “Bens e serviços diversos” e “Lazer, recreação e cultura” foram as que mais contribuíram para a formação desta taxa, com -0,3 p.p. e -0,2 p.p., respetivamente.

A taxa de variação homóloga das rendas de habitação foi 3,7% em janeiro, valor superior em 0,6 p.p. ao apurado no mês anterior.

A nível nacional, a taxa de variação homóloga, em janeiro de 2020 foi de 0,8%, valor superior em 0,4 p.p. ao registado no mês anterior.

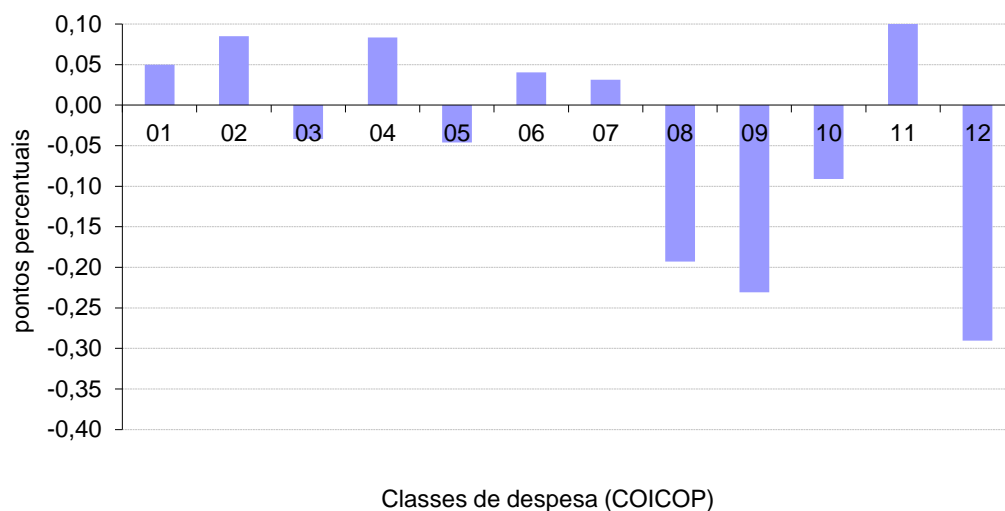
Gráf. 2 - Contribuições das classes de despesa para a variação homóloga, RAM**Variação mensal**

A nível mensal, a variação dos preços, em janeiro de 2020, foi de -0,3% (0,2% em dezembro de 2019). Analisando por classes de despesa, verificou-se que as classes “Vestuário e calçado” e “Bens e serviços diversos” apresentaram as maiores variações negativas, com -12,3% e -0,8%, respetivamente. A classe das “Bebidas alcoólicas e tabaco” foi a que registou a maior variação positiva (2,7%).

Em janeiro de 2020, o valor médio das rendas de habitação por metro quadrado de área útil, na Região, foi superior em 1,0% ao registado no mês anterior.

A nível nacional, a taxa de variação mensal foi de -0,8%, valor inferior em 0,7 p.p. ao registado no mês anterior.

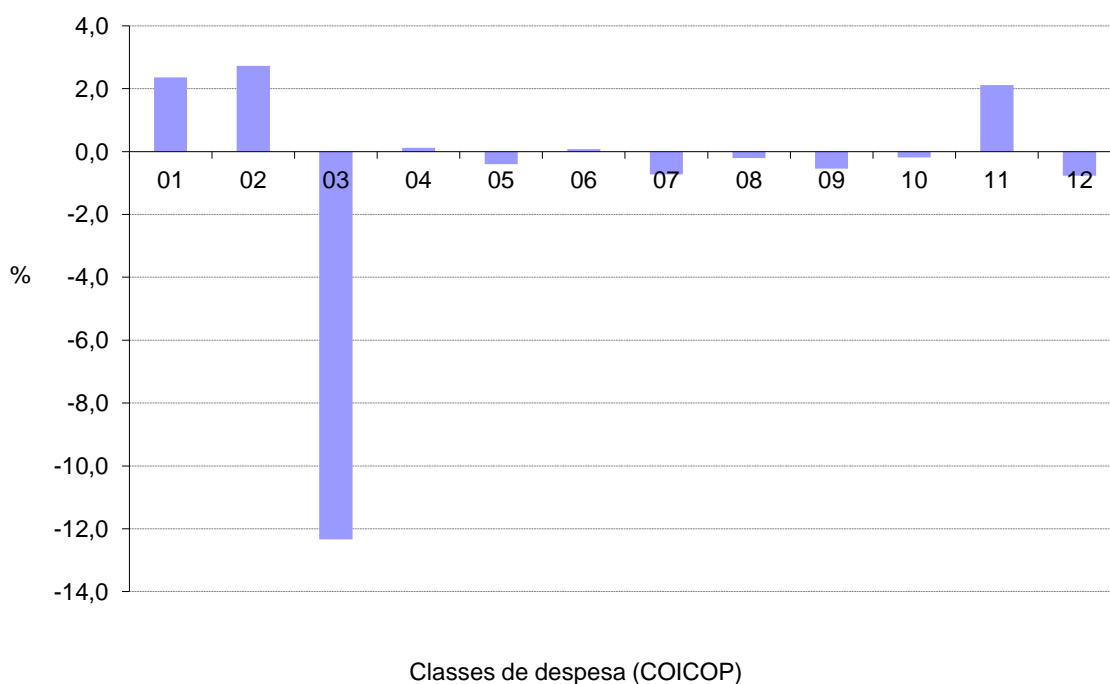
Gráf. 3 - Variação mensal das classes de despesa no IPC total, RAM



QUADROS

1 - Índices mensais por classes, grupos e subgrupos

Base 100=2012

Região Autónoma da Madeira

(Continua)

Classes, Grupos e Subgrupos COICOP ⁽¹⁾	2018	2019												2020
	Dez	Jan	Fev	Mar	Abr	Mai	Jun	Jul	Ago	Set	Out	Nov	Dez	Jan
Produtos alimentares e bebidas não alcoólicas	104,341	104,899	104,311	105,578	103,491	103,071	102,970	103,223	104,201	103,148	102,560	102,989	102,713	105,137
Produtos alimentares	103,923	104,413	103,806	105,082	103,099	102,547	102,556	102,766	103,801	102,523	102,040	102,546	102,182	104,644
Pão e cereais	100,481	100,507	100,435	100,583	100,274	100,068	100,766	100,501	100,549	100,417	100,464	100,591	100,734	100,730
Carne	108,226	107,746	106,175	108,224	106,655	108,470	110,236	108,192	109,348	110,081	110,388	109,428	110,028	111,617
Peixe, crustáceos e moluscos	105,915	109,119	104,141	107,702	102,444	100,215	97,218	101,189	105,074	99,897	98,330	100,235	98,026	107,132
Leite, queijo e ovos	96,051	98,376	98,170	103,282	98,281	95,425	96,301	95,076	97,000	96,021	95,402	97,648	94,017	96,781
Óleos e gorduras	111,630	111,053	107,907	112,691	111,934	106,133	109,325	114,388	113,033	101,407	102,621	106,242	108,850	111,555
Frutas	106,402	105,801	104,361	103,716	101,436	103,856	106,004	105,560	104,426	105,662	105,657	104,533	100,996	103,020
Produtos hortícolas	107,948	109,252	111,223	108,623	109,877	107,643	104,701	107,669	107,776	107,256	105,448	106,635	107,006	109,243
Açúcar, confeitaria, mel e outros produtos à base de açúcar	98,924	97,057	101,177	99,657	96,345	97,897	97,561	92,993	96,448	95,866	94,445	94,172	94,541	96,689
Produtos alimentares n.e.	102,557	100,519	101,774	104,070	101,063	102,059	99,156	99,778	100,622	97,412	97,112	95,594	103,364	103,280
Bebidas não alcoólicas	110,075	111,709	111,445	112,555	108,822	110,513	108,651	109,597	109,665	112,209	109,941	109,144	110,266	112,057
Café, chá e cacau	95,076	97,592	102,881	98,611	93,799	94,275	91,581	99,176	96,424	97,811	97,492	96,210	95,882	93,740
Água mineral, refrigerantes e sumos de frutas e de produtos hortícolas	119,615	121,050	119,060	121,880	118,313	120,455	118,767	117,703	118,644	121,659	118,688	118,005	119,625	122,763
Bebidas alcoólicas e tabaco	138,772	140,222	138,435	140,976	143,174	142,904	142,733	142,709	142,692	142,426	143,024	142,299	139,286	143,094
Bebidas alcoólicas	123,360	127,188	122,468	128,827	129,681	128,891	128,441	128,338	128,295	127,592	129,172	127,257	119,299	128,890
Bebidas espirituosas	119,118	121,431	119,950	122,340	119,984	122,315	122,645	117,075	112,493	122,645	120,836	122,117	118,315	114,496
Vinho	104,093	107,337	102,212	109,627	110,781	109,809	109,281	109,546	109,916	108,606	110,452	108,150	100,521	112,042
Cerveja	160,233	165,982	166,097	162,037	162,037	161,257	161,257	162,037	161,924	159,338	159,816	160,273	154,039	154,039
Tabaco	140,974	140,974	140,974	141,178	144,049	144,093	144,093	144,115	144,115	144,115	144,115	144,115	144,115	144,115
Tabaco	140,974	140,974	140,974	141,178	144,049	144,093	144,093	144,115	144,115	144,115	144,115	144,115	144,115	144,115
Vestuário e calçado	92,269	77,355	72,746	90,395	89,318	88,980	86,254	72,695	68,700	88,712	88,058	88,955	87,653	76,838
Vestuário	93,870	77,899	71,689	94,194	91,823	90,998	87,527	70,868	66,444	92,790	91,349	91,545	89,932	79,453
Materiais para vestuário	87,249	87,249	87,249	87,249	87,249	87,249	87,249	87,249	87,249	98,922	98,922	98,922	98,922	98,922
Artigos de vestuário	94,588	78,269	71,783	95,092	92,579	91,699	88,207	70,938	66,397	93,508	92,060	92,258	90,681	79,808
Outros artigos e acessórios de vestuário	63,027	50,890	49,833	58,518	59,159	59,505	55,416	49,381	46,572	60,852	59,119	59,324	56,173	52,714
Limpeza, reparação e aluguer de vestuário	104,122	104,122	104,431	104,431	104,431	104,431	104,431	104,431	104,431	104,431	104,431	104,431	104,490	104,954
Calçado, incluindo reparação e aluguer	88,108	75,693	74,769	81,221	83,108	83,887	82,876	76,478	73,484	78,909	80,058	82,553	81,970	70,327
Calçado	87,911	75,297	74,359	80,907	82,821	83,611	82,586	76,093	73,055	78,560	79,726	82,258	81,666	69,854
Reparação e aluguer de calçado	102,780	103,878	103,878	103,878	103,878	103,878	103,878	103,878	103,878	103,878	103,878	103,878	103,878	103,878
Habituação, água, eletricidade, gás e outros combustíveis	106,958	106,606	106,516	106,754	106,748	106,846	106,929	106,418	106,595	106,717	106,980	107,490	107,541	107,673
Rendas efetivas pagas pela habitação	102,583	103,015	103,265	103,857	103,849	104,102	104,313	104,620	104,789	105,071	105,401	105,654	105,757	106,848
Rendas efetivas pagas por inquilinos	102,583	103,015	103,265	103,857	103,849	104,102	104,313	104,620	104,789	105,071	105,401	105,654	105,757	106,848
Manutenção e reparação de habitações	100,467	100,421	101,035	101,920	101,668	101,762	101,887	100,605	102,294	103,354	103,354	103,354	104,197	105,409
Materiais para a manutenção e reparação de habitações	99,501	99,437	100,285	100,470	100,122	100,252	100,307	98,538	100,449	101,136	101,136	101,136	102,299	102,299
Serviços para a manutenção e reparação de habitações	101,472	101,472	101,472	104,156	104,156	104,156	104,459	104,459	105,547	107,560	107,560	107,560	107,560	112,845
Abastecimento de água e serviços diversos relacion. com a habitação	106,759	109,222	109,222	109,222	109,222	109,222	109,222	109,222	109,222	109,222	109,222	109,222	109,222	110,092
Abastecimento de água	101,088	103,206	103,206	103,206	103,206	103,206	103,206	103,206	103,206	103,206	103,206	103,206	103,206	103,206
Recolha de lixo	100,749	101,498	101,498	101,498	101,498	101,498	101,498	101,498	101,498	101,498	101,498	101,498	101,498	101,498
Saneamento básico	105,172	109,914	109,914	109,914	109,914	109,914	109,914	109,914	109,914	109,914	109,914	109,914	109,914	109,914
Outros serviços relacionados com a habitação	119,600	123,595	123,595	123,595	123,595	123,595	123,595	123,595	123,595	123,595	123,595	123,595	123,595	130,087
Eletricidade, gás e outros combustíveis	108,316	106,567	106,164	106,164	106,164	106,164	106,164	104,893	105,080	105,080	105,362	106,221	106,221	105,303
Eletricidade	118,446	117,410	117,410	117,410	117,410	117,410	117,410	116,526	116,526	116,526	116,526	116,526	116,526	115,091
Gás	102,079	98,216	96,725	96,725	96,725	96,725	96,725	94,252	94,943	94,943	95,986	99,166	99,166	99,434

Fonte: INE, Índice de Preços no Consumidor.

Nota:

⁽¹⁾ Classificação do Consumo Individual por Objetivo.

1 - Índices mensais por classes, grupos e subgrupos

Base 100=2012

Região Autónoma da Madeira

(Continua)

Classes, Grupos e Subgrupos COICOP ⁽¹⁾	2018	2019												2020
	Dez	Jan	Fev	Mar	Abr	Mai	Jun	Jul	Ago	Set	Out	Nov	Dez	Jan
Acessórios, equip. doméstico e manut. cor. da habitação	98,373	95,579	98,624	96,574	95,325	95,771	95,161	94,337	95,344	93,348	94,686	94,828	95,152	94,772
Mobiliário e acessórios, carpetes e outros revest. para pavimentos	93,605	91,932	92,091	92,085	92,384	92,584	91,392	90,979	93,917	92,051	90,763	90,467	92,655	91,015
Mobiliário e acessórios	97,411	97,573	98,518	98,704	98,144	98,330	98,317	97,821	97,768	97,692	97,964	97,387	98,909	97,335
Carpetes e outros revestimentos para pavimentos	57,023	48,707	45,816	45,072	48,597	48,800	43,374	43,374	57,091	48,800	41,830	42,682	46,909	42,096
Têxteis de uso doméstico	78,927	77,427	78,447	77,470	78,590	79,272	79,272	76,669	76,920	77,634	76,555	76,378	76,378	75,611
Têxteis de uso doméstico	78,927	77,427	78,447	77,470	78,590	79,272	79,272	76,669	76,920	77,634	76,555	76,378	76,378	75,611
Equipamento doméstico	93,496	94,085	94,646	93,623	92,819	92,899	90,896	91,150	92,377	91,744	91,627	92,968	91,687	91,872
Grandes aparelhos domésticos	92,291	92,369	92,111	91,582	90,151	90,235	87,337	88,269	89,181	88,630	88,278	90,551	88,961	89,263
Pequenos eletrodomésticos	83,134	89,506	98,154	90,149	91,756	92,047	90,863	86,621	94,066	90,851	92,203	90,405	87,607	87,266
Reparação de equipamento doméstico	107,920	107,920	107,920	107,920	107,920	107,920	107,920	107,920	107,920	107,920	107,920	107,920	107,920	107,920
Vídras, loiças e outros utensílios de uso doméstico	99,182	98,572	97,371	92,348	95,291	95,425	94,213	94,213	94,141	94,325	94,905	92,208	94,957	94,741
Vídras, loiças e outros utensílios de uso doméstico	99,182	98,572	97,371	92,348	95,291	95,425	94,213	94,213	94,141	94,325	94,905	92,208	94,957	94,741
Ferramentas e equipamento para casa e jardim	84,330	83,818	83,871	83,493	83,493	82,972	82,972	81,488	81,488	78,698	79,875	81,503	81,503	81,049
Pequenas ferramentas e acessórios diversos	84,021	83,511	83,564	83,188	83,188	82,668	82,668	81,189	81,189	78,410	79,583	81,205	81,205	80,752
Bens e serviços para a manutenção corrente da habitação	106,000	100,808	107,072	104,062	100,967	101,731	101,839	100,597	101,130	97,900	101,255	101,517	101,405	101,338
Bens de uso doméstico não duradouros	100,452	85,127	100,245	92,135	84,125	85,257	84,769	81,962	83,547	74,730	83,082	83,950	83,811	80,341
Serviços domésticos e serviços relativos à habitação	116,665	118,267	118,705	119,089	119,251	119,806	120,341	120,118	119,947	120,439	120,495	120,348	120,247	123,547
Saúde	98,919	99,224	99,160	99,271	99,340	99,559	99,636	99,674	99,699	99,597	99,597	99,578	99,624	99,707
Produtos, aparelhos e equipamentos médicos	104,513	104,599	104,356	104,559	104,821	105,465	105,814	105,955	106,050	105,668	105,666	105,594	105,768	106,061
Produtos farmacêuticos	104,447	104,564	104,142	104,329	104,618	105,131	105,589	105,742	105,847	105,486	105,483	105,363	105,555	105,880
Outros produtos e material farmacêutico	100,897	99,785	101,959	103,954	103,967	109,287	106,204	106,315	106,309	103,147	103,144	103,144	103,144	103,118
Aparelhos e material terapêutico	103,448	103,448	104,697	104,697	104,697	105,811	105,654	105,654	105,654	105,654	106,115	106,115	106,115	106,115
Serviços para doentes ambulatórios	97,978	98,388	98,389	98,392	98,392	98,461	98,438	98,438	98,438	98,438	98,438	98,438	98,438	98,438
Serviços médicos	95,929	95,929	95,929	95,929	95,929	96,123	96,058	96,058	96,058	96,058	96,058	96,058	96,058	96,058
Serviços de medicina dentária	99,714	100,624	100,624	100,624	100,624	100,624	100,624	100,624	100,624	100,624	100,624	100,624	100,624	100,624
Serviços de paramédicos	99,272	99,272	99,274	99,290	99,290	99,290	99,290	99,290	99,290	99,290	99,290	99,290	99,290	99,290
Serviços hospitalares	60,901	60,901	60,901	61,804	61,804	61,804	61,804	61,804	61,804	61,804	61,804	61,804	61,804	61,804
Serviços hospitalares	60,901	60,901	60,901	61,804	61,804	61,804	61,804	61,804	61,804	61,804	61,804	61,804	61,804	61,804
Transportes	99,592	98,307	98,128	98,937	103,718	102,666	103,781	114,936	114,803	114,257	98,009	96,808	99,202	98,482
Aquisição de veículos	109,055	110,540	110,187	109,073	109,943	109,780	109,801	110,616	110,768	111,474	111,724	111,225	111,443	112,388
Veículos automóveis	109,136	110,722	110,389	109,230	110,131	109,963	109,991	110,847	110,996	111,721	111,983	111,464	111,703	112,669
Ciclomotores e motocicletas	111,951	111,951	111,951	112,615	112,615	112,615	112,615	112,615	112,615	112,615	112,615	112,928	112,928	113,339
Bicicletas	85,598	77,686	73,810	73,808	72,972	72,980	72,077	69,720	70,523	70,732	69,996	69,996	68,086	68,086
Utilização de equipamento para transporte pessoal	91,229	89,184	89,678	90,906	92,270	92,657	93,139	91,908	91,814	91,425	91,478	91,499	92,112	93,087
Peças e acessórios para equipamento de transporte pessoal	89,276	89,276	89,487	89,500	89,059	75,089	89,084	89,087	89,037	82,827	82,952	82,687	89,172	89,096
Combustíveis e lubrificantes para equipamento de transporte pessoal	88,353	85,176	85,343	87,241	89,243	91,808	90,685	88,725	88,577	88,749	88,817	88,817	88,851	90,150
Manutenção e reparação de equipamento para transporte pessoal	97,543	96,806	98,288	98,563	99,365	99,376	99,282	99,121	99,121	99,260	99,260	99,435	99,435	100,049
Serviços relacionados com o equipamento para transporte pessoal	99,797	101,240	101,238	101,277	100,862	100,842	101,060	101,121	101,114	100,990	101,015	101,005	101,881	102,137
Serviços de transportes	108,901	106,396	105,262	107,091	121,057	116,834	119,982	160,843	160,396	158,481	100,558	96,696	103,993	98,659
Transportes rodoviários de passageiros	109,575	109,575	109,575	109,575	82,939	82,939	82,939	82,939	82,939	82,939	82,939	82,939	82,939	82,939
Transportes aéreos de passageiros	104,067	89,255	82,551	83,322	149,680	124,713	143,321	152,493	149,848	138,532	127,211	95,361	138,500	115,351
Transportes de passageiros por mar e vias interiores navegáveis	38,103	38,103	38,103	40,012	58,790	58,790	58,790	102,992	102,992	102,992	40,012	41,727	41,727	41,727

Fonte: INE, Índice de Preços no Consumidor.

Nota:

⁽¹⁾ Classificação do Consumo Individual por Objetivo.

1 - Índices mensais por classes, grupos e subgrupos

Base 100=2012

Região Autónoma da Madeira

(Continua)

Classes, Grupos e Subgrupos COICOP ⁽¹⁾	2018	2019												2020
	Dez	Jan	Fev	Mar	Abr	Mai	Jun	Jul	Ago	Set	Out	Nov	Dez	Jan
Comunicações	112,970	113,249	113,143	113,084	113,072	109,200	108,708	107,952	107,948	107,927	107,991	108,020	107,817	107,595
Serviços postais	165,830	166,883	166,883	166,883	166,883	166,883	161,877	161,877	161,877	160,297	165,304	165,304	166,883	166,883
Serviços postais	165,830	166,883	166,883	166,883	166,883	166,883	161,877	161,877	161,877	160,297	165,304	165,304	166,883	166,883
Equipamento telefónico e de telecópia	142,138	156,223	148,814	143,200	142,016	140,255	136,928	144,285	143,848	143,109	145,196	147,634	144,051	131,251
Equipamento telefónico e de telecópia	142,138	156,223	148,814	143,200	142,016	140,255	136,928	144,285	143,848	143,109	145,196	147,634	144,051	131,251
Serviços telefónicos e de telecópia	110,858	110,982	110,953	110,953	110,953	107,071	106,654	105,816	105,816	105,816	105,816	105,820	105,638	105,747
Serviços telefónicos e de telecópia	110,858	110,982	110,953	110,953	110,953	107,071	106,654	105,816	105,816	105,816	105,816	105,820	105,638	105,747
Lazer, recreação e cultura	98,741	99,872	100,148	100,086	99,887	99,771	99,819	99,753	100,777	96,667	96,103	95,888	95,692	95,177
Equipamento audiovisual, fotográfico e de processamento de dados	78,459	83,124	82,585	82,646	83,020	80,816	79,074	78,023	78,979	77,502	76,387	76,509	77,261	75,019
Equipamento para receção, registo e reprodução de som e imagem	78,537	88,430	88,526	89,699	91,438	80,113	77,906	72,253	78,010	77,005	75,104	73,301	72,310	67,429
Equipamento fotográfico e cinematográfico e instrumentos de ótica	51,323	56,765	56,047	53,360	54,991	54,157	54,659	55,371	52,837	57,358	52,575	52,763	54,538	56,232
Equipamento de processamento de dados	68,320	71,973	71,606	70,533	68,759	67,909	66,851	67,658	66,847	66,143	66,647	67,251	68,896	69,183
Meios ou suportes de gravação	103,670	102,024	83,008	90,011	91,103	127,093	108,619	117,744	111,206	76,704	76,704	87,727	96,652	94,246
Reparação de equip. audiovisual, fotográfico e de proces. de dados	106,046	106,046	108,149	108,149	108,149	108,149	108,149	108,149	108,149	108,149	108,149	108,149	108,149	108,149
Outros bens duradouros para lazer e cultura	90,388	90,388	90,388	90,388	90,388	90,388	90,388	90,388	90,388	90,388	90,388	90,388	91,723	91,723
Outros bens duradouros para lazer e cultura em espaços fechados	90,388	90,388	90,388	90,388	90,388	90,388	90,388	90,388	90,388	90,388	90,388	90,388	91,723	91,723
Outros artigos e equipamentos recreativos	93,824	93,381	95,666	96,167	91,105	91,951	92,086	92,253	91,911	92,239	92,577	92,711	90,095	90,840
Jogos, brinquedos e artigos para atividades de recreação e lazer	86,641	88,785	91,958	93,133	82,548	85,194	85,612	88,302	90,204	90,035	91,623	89,904	82,087	84,987
Outros artigos para atividades de recreação e lazer	51,110	43,305	41,314	41,314	36,873	34,791	33,897	32,014	30,792	31,802	31,802	31,802	31,802	31,141
Jardinagem	100,556	104,198	104,155	104,696	104,696	101,053	101,053	100,912	98,599	98,367	97,654	100,664	100,664	100,782
Animais de estimação e produtos relacionados	99,807	95,572	99,518	99,518	95,778	98,173	98,307	96,571	95,289	96,380	96,242	96,531	96,505	96,505
Serviços veterinários e outros serviços para animais de estimação	101,596	101,596	101,596	101,596	101,596	101,596	101,596	101,596	101,596	101,596	101,596	101,596	101,596	101,596
Serviços recreativos e culturais	113,200	114,179	113,424	113,315	114,353	114,565	114,674	112,617	114,079	113,568	113,722	112,861	113,037	112,345
Serviços recreativos e desportivos	103,200	102,747	102,548	102,548	103,576	103,576	103,576	101,096	101,549	101,549	101,096	97,691	97,691	97,709
Serviços culturais	108,567	112,638	109,607	109,607	110,550	111,616	112,187	110,186	113,717	111,347	108,831	109,835	109,837	118,493
Jogos e apostas	126,092	126,608	127,803	127,197	128,175	127,685	127,398	127,087	128,212	129,084	135,315	139,894	140,870	133,902
Jornais, livros e artigos de papelaria	107,675	109,216	109,277	109,172	108,891	109,669	109,155	110,137	109,904	96,731	97,739	98,590	98,253	99,429
Livros	89,961	90,255	89,538	89,729	89,681	89,418	89,688	89,255	89,586	45,907	45,637	45,834	46,299	45,685
Jornais e periódicos	123,196	125,132	126,081	125,787	125,923	126,616	126,700	126,700	126,700	126,700	126,700	126,700	126,700	129,030
Material impresso diverso e artigos de papelaria	109,677	111,710	111,792	111,612	111,016	112,711	111,224	113,379	112,736	110,295	112,451	114,040	113,115	115,587
Férias organizadas	75,162	72,593	73,790	71,685	81,963	78,499	84,640	92,982	101,885	88,033	75,654	72,687	77,588	73,950
Férias organizadas	75,162	72,593	73,790	71,685	81,963	78,499	84,640	92,982	101,885	88,033	75,654	72,687	77,588	73,950
Educação	106,701	106,701	106,701	106,701	106,701	106,701	106,701	106,701	106,701	106,701	101,558	101,558	101,558	101,369
Ensino pré-primário e primário	113,878	113,878	113,878	113,878	113,878	113,878	113,878	113,878	113,878	113,878	114,709	114,709	114,709	114,709
Ensino pré-primário e primário	113,878	113,878	113,878	113,878	113,878	113,878	113,878	113,878	113,878	113,878	114,709	114,709	114,709	114,709
Ensino básico e secundário	103,681	103,681	103,681	103,681	103,681	103,681	103,681	103,681	103,681	103,681	105,775	105,775	105,775	104,743
Ensino básico e secundário	103,681	103,681	103,681	103,681	103,681	103,681	103,681	103,681	103,681	103,681	105,775	105,775	105,775	104,743
Ensino superior	103,985	103,985	103,985	103,985	103,985	103,985	103,985	103,985	103,985	103,985	92,696	92,696	92,696	92,696
Ensino superior	103,985	103,985	103,985	103,985	103,985	103,985	103,985	103,985	103,985	103,985	92,696	92,696	92,696	92,696
Outros tipos de ensino	106,431	106,431	106,431	106,431	106,431	106,431	106,431	106,431	106,431	106,431	106,431	106,431	106,431	106,431
Outros tipos de ensino	106,431	106,431	106,431	106,431	106,431	106,431	106,431	106,431	106,431	106,431	106,431	106,431	106,431	106,431
Restaurantes e hotéis	106,589	106,803	107,163	108,446	108,480	112,433	110,588	109,308	111,220	111,121	109,149	107,478	107,457	109,719
Serviços de refeições	104,848	104,605	104,670	104,689	104,701	104,922	104,969	105,017	105,029	105,423	105,539	105,519	105,503	105,567
Restaurantes, cafés e estabelecimentos similares	104,911	104,649	104,719	104,740	104,752	104,991	105,041	105,093	105,106	105,327	105,415	105,394	105,376	105,446
Cantinas	105,957	105,957	105,957	105,957	105,957	105,957	105,957	105,957	105,957	108,603	109,074	109,074	109,074	109,074
Serviços de alojamento	118,358	121,080	123,063	131,302	131,461	155,953	143,701	135,118	147,480	144,672	131,214	120,459	120,414	131,843
Serviços de alojamento	118,358	121,080	123,063	131,302	131,461	155,953	143,701	135,118	147,480	144,672	131,214	120,459	120,414	131,843

Fonte: INE, Índice de Preços no Consumidor.

Nota:

⁽¹⁾ Classificação do Consumo Individual por Objeto.

1 - Índices mensais por classes, grupos e subgrupos

Base 100=2012

Região Autónoma da Madeira

(Continuação)

Classes, Grupos e Subgrupos COICOP ⁽¹⁾	2018	2019												2020
	Dez	Jan	Fev	Mar	Abr	Mai	Jun	Jul	Ago	Set	Out	Nov	Dez	Jan
Bens e serviços diversos	102,015	101,544	101,375	101,391	102,008	102,472	101,646	101,770	101,322	101,849	99,523	99,672	99,256	98,493
Cuidados pessoais	102,099	100,933	100,975	100,584	101,259	101,644	99,522	101,783	99,133	99,349	100,085	99,948	98,788	99,112
Salões de cabeleireiro e estabelecimentos de cuidados pessoais	102,316	102,692	102,942	102,942	103,272	103,414	103,414	103,414	103,516	103,516	103,516	103,516	103,700	104,236
Aparelhos elétricos para cuidados pessoais	93,339	90,852	95,857	89,679	93,275	88,535	91,646	91,646	92,304	87,089	90,073	93,432	93,678	89,980
Outros aparelhos, artigos e produtos para cuidados pessoais	101,504	99,247	99,094	98,476	99,369	99,974	96,289	100,186	95,540	95,958	97,200	96,933	94,799	95,028
Artigos pessoais n.e.	81,679	79,284	77,098	78,877	79,381	80,094	78,309	74,722	76,046	77,431	76,701	78,444	78,113	74,838
Artigos de joalharia e relógios	70,926	66,144	61,077	63,638	64,376	64,888	62,914	60,391	59,856	64,755	64,780	64,780	64,083	61,032
Outros artigos pessoais	88,301	87,648	87,554	88,748	89,079	89,926	88,299	83,999	86,637	85,486	84,226	87,193	87,128	83,681
Proteção social	98,586	98,586	98,586	98,586	98,586	98,586	98,586	98,586	98,586	98,586	98,586	77,490	77,490	73,092
Proteção social	98,586	98,586	98,586	98,586	98,586	98,586	98,586	98,586	98,586	98,586	77,490	77,490	77,490	73,092
Seguros	95,025	95,618	95,770	95,568	95,946	95,410	95,037	92,379	93,878	94,722	95,593	95,674	95,335	95,352
Seguros relacionados com a habitação	116,142	118,465	118,583	118,583	118,583	117,187	116,737	105,663	106,027	106,027	110,096	110,096	109,646	110,132
Seguros relacionados com a saúde	108,826	109,218	107,789	105,949	110,263	110,546	106,685	106,865	111,498	111,498	109,168	113,485	109,931	112,884
Seguros relacionados com os transportes	87,101	87,100	87,464	87,377	87,433	87,094	87,154	87,174	88,818	90,127	90,176	89,774	89,854	89,268
Outros Seguros	89,326	89,326	89,326	89,326	89,326	89,326	89,557	89,557	87,755	87,173	89,513	89,513	89,513	89,513
Serviços financeiros n.e.	116,506	116,608	116,608	116,608	118,264	120,028	120,213	120,973	121,058	122,189	122,838	122,838	122,838	122,838
Serviços financeiros n.e.	116,506	116,608	116,608	116,608	118,264	120,028	120,213	120,973	121,058	122,189	122,838	122,838	122,838	122,838
Outros serviços n.e.	102,263	102,434	102,594	102,424	102,424	102,424	102,375	102,375	102,375	102,375	102,375	102,375	102,375	102,375
Outros serviços n.e.	102,263	102,434	102,594	102,424	102,424	102,424	102,375	102,375	102,375	102,375	102,375	102,375	102,375	102,375

Fonte: INE, Índice de Preços no Consumidor.

Nota:

⁽¹⁾ Classificação do Consumo Individual por Objetivo.

2 - Índices mensais
Base 100=2012
Região Autónoma da Madeira

Classes COICOP ⁽¹⁾	Anos	Meses											
		Jan	Fev	Mar	Abr	Mai	Jun	Jul	Ago	Set	Out	Nov	Dez
Produtos alimentares e bebidas não alcoólicas	2019	104,899	104,311	105,578	103,491	103,071	102,970	103,223	104,201	103,148	102,560	102,989	102,713
	2020	105,137											
Bebidas alcoólicas e tabaco	2019	140,222	138,435	140,976	143,174	142,904	142,733	142,709	142,692	142,426	143,024	142,299	139,286
	2020	143,094											
Vestuário e calçado	2019	77,355	72,746	90,395	89,318	88,980	86,254	72,695	68,700	88,712	88,058	88,955	87,653
	2020	76,838											
Habitação, água, eletricidade, gás e outros combustíveis	2019	106,606	106,516	106,754	106,748	106,846	106,929	106,418	106,595	106,717	106,980	107,490	107,541
	2020	107,673											
Acessórios, equip. doméstico, manut. corrente da habitação	2019	95,579	98,624	96,574	95,325	95,771	95,161	94,337	95,344	93,348	94,686	94,828	95,152
	2020	94,772											
Saúde	2019	99,224	99,160	99,271	99,340	99,559	99,636	99,674	99,699	99,597	99,597	99,578	99,624
	2020	99,707											
Transportes	2019	98,307	98,128	98,937	103,718	102,666	103,781	114,936	114,803	114,257	98,009	96,808	99,202
	2020	98,482											
Comunicações	2019	113,249	113,143	113,084	113,072	109,200	108,708	107,952	107,948	107,927	107,991	108,020	107,817
	2020	107,595											
Lazer, recreação e cultura	2019	99,872	100,148	100,086	99,887	99,771	99,819	99,753	100,777	96,667	96,103	95,888	95,692
	2020	95,177											
Educação	2019	106,701	106,701	106,701	106,701	106,701	106,701	106,701	106,701	106,701	101,558	101,558	101,558
	2020	101,369											
Restaurantes e hotéis	2019	106,803	107,163	108,446	108,480	112,433	110,588	109,308	111,220	111,121	109,149	107,478	107,457
	2020	109,719											
Bens e serviços diversos	2019	101,544	101,375	101,391	102,008	102,472	101,646	101,770	101,322	101,849	99,523	99,672	99,256
	2020	98,493											

Total e agregados especiais	Anos	Meses											
		Jan	Fev	Mar	Abr	Mai	Jun	Jul	Ago	Set	Out	Nov	Dez
Total	2019	102,206	101,804	103,737	104,126	104,042	103,763	104,606	104,701	105,658	102,116	101,973	102,130
	2020	101,791											
Total exceto habitação	2019	102,126	101,701	103,678	104,081	103,986	103,690	104,553	104,644	105,622	101,950	101,794	101,951
	2020	101,564											
Total exceto produtos alimentares não transformados e energéticos	2019	102,322	102,021	104,203	104,799	104,537	104,328	105,452	105,417	106,718	102,377	102,124	102,419
	2020	101,494											
Total exceto produtos alimentares não transformados	2019	101,555	101,277	103,345	103,996	103,912	103,659	104,494	104,463	105,639	101,763	101,575	101,842
	2020	101,047											
Total exceto produtos energéticos	2019	102,982	102,547	104,567	104,880	104,641	104,398	105,496	105,601	106,646	102,726	102,531	102,701
	2020	102,291											
Prod. alimentares não transformados	2019	108,135	106,683	107,477	105,643	105,567	105,069	105,977	107,146	106,244	105,520	105,758	104,980
	2020	108,665											
Produtos energéticos	2019	95,214	95,132	96,214	97,355	98,816	98,177	96,503	96,500	96,598	99,760	97,137	97,156
	2020	97,538											

Fonte: INE, Índice de Preços no Consumidor.

Nota: ⁽¹⁾ Classificação do Consumo Individual por Objetivo.

3 - Variação média dos últimos 12 meses

Base 100=2012

Região Autónoma da Madeira

Unidade: %

Classes COICOP ⁽¹⁾	Anos	Meses											
		Jan	Fev	Mar	Abr	Mai	Jun	Jul	Ago	Set	Out	Nov	Dez
Produtos alimentares e bebidas não alcoólicas	2019	1,98	2,05	2,10	2,00	1,65	1,23	0,96	0,82	0,52	0,27	0,08	-0,15
	2020	-0,22											
Bebidas alcoólicas e tabaco	2019	3,61	3,98	4,35	4,39	4,37	4,26	4,11	3,99	3,91	3,66	3,47	3,17
	2020	2,99											
Vestuário e calçado	2019	-1,09	-1,29	-1,33	-1,84	-2,34	-2,80	-3,64	-4,62	-4,60	-4,81	-4,89	-5,10
	2020	-4,97											
Habitação, água, eletricidade, gás e outros combustíveis	2019	1,37	1,42	1,48	1,55	1,56	1,47	1,35	1,25	1,15	1,13	1,01	0,89
	2020	0,86											
Acessórios, equip. doméstico, manut. corrente da habitação	2019	-1,07	-0,67	-0,59	-0,35	0,01	0,18	0,29	0,52	0,29	0,46	0,21	-0,23
	2020	-0,26											
Saúde	2019	0,54	0,58	0,61	0,65	0,70	0,73	0,77	0,78	0,76	0,77	0,77	0,79
	2020	0,76											
Transportes	2019	5,89	5,53	5,03	5,28	4,98	4,28	3,59	2,84	1,92	1,25	0,55	0,56
	2020	0,66											
Comunicações	2019	-0,03	-0,09	-0,13	-0,17	-0,48	-0,86	-1,22	-1,57	-1,88	-2,21	-2,55	-2,92
	2020	-3,32											
Lazer, recreação e cultura	2019	0,08	0,06	0,09	0,01	-0,05	-0,12	-0,32	-0,51	-0,86	-1,09	-1,21	-1,40
	2020	-1,79											
Educação	2019	0,97	0,91	0,84	0,78	0,71	0,64	0,59	0,53	0,48	0,03	-0,41	-0,85
	2020	-1,31											
Restaurantes e hotéis	2019	5,01	4,50	4,20	3,73	3,08	2,49	1,49	0,56	-0,16	-0,62	-0,64	-0,72
	2020	-0,52											
Bens e serviços diversos	2019	1,42	1,50	1,58	1,59	1,75	1,78	1,85	1,87	1,92	1,54	1,10	0,68
	2020	0,23											

Total e agregados especiais	Anos	Meses											
		Jan	Fev	Mar	Abr	Mai	Jun	Jul	Ago	Set	Out	Nov	Dez
Total	2019	2,18	2,13	2,06	2,03	1,84	1,53	1,20	0,88	0,55	0,25	-0,02	-0,20
	2020	-0,27											
Total exceto habitação	2019	2,19	2,13	2,05	2,02	1,82	1,50	1,15	0,82	0,47	0,16	-0,12	-0,31
	2020	-0,38											
Total exceto produtos alimentares não transformados e energéticos	2019	1,88	1,83	1,73	1,72	1,56	1,35	1,07	0,78	0,49	0,24	0,04	-0,11
	2020	-0,21											
Total exceto produtos alimentares não transformados	2019	2,00	1,93	1,85	1,85	1,69	1,42	1,11	0,79	0,47	0,19	-0,07	-0,23
	2020	-0,29											
Total exceto produtos energéticos	2019	2,10	2,06	1,97	1,94	1,75	1,48	1,17	0,88	0,57	0,30	0,08	-0,10
	2020	-0,21											
Prod. alimentares não transformados	2019	3,68	3,73	3,73	3,53	3,13	2,42	1,93	1,60	1,15	0,79	0,39	-0,02
	2020	-0,17											
Produtos energéticos	2019	3,05	2,86	2,96	3,00	2,79	2,09	1,46	0,91	0,31	-0,32	-1,08	-1,30
	2020	-0,99											

Fonte: INE, Índice de Preços no Consumidor.

Nota: ⁽¹⁾ Classificação do Consumo Individual por Objetivo.

4 - Variação homóloga
Base 100=2012
Região Autónoma da Madeira

Unidade: %

Classes COICOP ⁽¹⁾	Anos	Meses											
		Jan	Fev	Mar	Abr	Mai	Jun	Jul	Ago	Set	Out	Nov	Dez
Produtos alimentares e bebidas não alcoólicas	2019	1,01	1,71	1,94	0,46	-0,84	-1,51	-0,80	0,73	-1,10	-1,08	-0,73	-1,56
	2020	0,23											
Bebidas alcoólicas e tabaco	2019	4,26	4,93	4,92	4,02	3,19	3,01	2,68	2,94	3,04	2,67	2,21	0,37
	2020	2,05											
Vestuário e calçado	2019	-2,53	-4,35	-3,17	-5,43	-5,70	-5,64	-9,72	-8,83	-2,87	-4,92	-3,79	-5,00
	2020	-0,67											
Habitação, água, eletricidade, gás e outros combustíveis	2019	1,37	1,39	1,14	1,29	1,20	1,00	0,50	0,51	0,58	0,76	0,38	0,55
	2020	1,00											
Acessórios, equip. doméstico, manut. corrente da habitação	2019	-0,46	3,04	0,42	0,32	1,14	0,11	-0,71	0,85	-1,64	-0,18	-2,26	-3,27
	2020	-0,84											
Saúde	2019	0,92	0,79	0,81	0,84	0,93	0,91	0,90	0,82	0,58	0,68	0,63	0,71
	2020	0,49											
Transportes	2019	-1,04	-0,40	-1,19	2,88	2,60	-0,17	3,74	3,20	2,96	-3,26	-3,04	-0,39
	2020	0,18											
Comunicações	2019	-0,22	-0,30	-0,28	-0,46	-3,84	-4,05	-4,30	-4,31	-4,20	-4,28	-4,29	-4,56
	2020	-4,99											
Lazer, recreação e cultura	2019	0,03	0,12	0,34	-1,18	-0,45	-0,78	-1,57	-1,10	-3,63	-3,20	-2,33	-3,09
	2020	-4,70											
Educação	2019	0,48	0,48	0,48	0,48	0,48	0,48	0,48	0,48	0,48	-4,82	-4,82	-4,82
	2020	-5,00											
Restaurantes e hotéis	2019	0,23	-0,77	0,66	-1,02	0,24	-0,86	-3,70	-2,76	-1,63	-0,59	1,10	0,81
	2020	2,73											
Bens e serviços diversos	2019	2,36	2,02	1,97	1,75	2,37	1,50	1,77	0,96	1,39	-2,40	-2,62	-2,70
	2020	-3,00											

Total e agregados especiais	Anos	Meses											
		Jan	Fev	Mar	Abr	Mai	Jun	Jul	Ago	Set	Out	Nov	Dez
Total	2019	0,43	0,70	0,60	0,59	0,30	-0,58	-0,19	0,24	-0,04	-1,62	-1,43	-1,43
	2020	-0,41											
Total exceto habitação	2019	0,36	0,64	0,52	0,51	0,21	-0,70	-0,29	0,16	-0,14	-1,78	-1,59	-1,58
	2020	-0,55											
Total exceto produtos alimentares não transformados e energéticos	2019	0,39	0,70	0,41	0,51	0,23	-0,23	0,13	0,44	0,32	-1,55	-1,26	-1,41
	2020	-0,81											
Total exceto produtos alimentares não transformados	2019	0,21	0,49	0,42	0,58	0,28	-0,37	-0,07	0,22	0,06	-1,70	-1,49	-1,34
	2020	-0,50											
Total exceto produtos energéticos	2019	0,61	0,91	0,60	0,53	0,26	-0,48	-0,02	0,44	0,19	-1,48	-1,22	-1,50
	2020	-0,67											
Prod. alimentares não transformados	2019	2,21	2,47	2,09	0,62	0,48	-2,29	-1,20	0,44	-0,84	-0,96	-0,98	-2,17
	2020	0,49											
Produtos energéticos	2019	-1,38	-1,45	0,52	1,19	0,74	-1,66	-1,94	-1,80	-2,45	-2,98	-3,51	-0,65
	2020	2,44											

Fonte: INE, Índice de Preços no Consumidor.

Nota: ⁽¹⁾ Classificação do Consumo Individual por Objetivo.

5 - Variação mensal

Base 100=2012
Região Autónoma da Madeira

Unidade: %

Classes COICOP ⁽¹⁾	Anos	Meses											
		Jan	Fev	Mar	Abr	Mai	Jun	Jul	Ago	Set	Out	Nov	Dez
Produtos alimentares e bebidas não alcoólicas	2019	0,53	-0,56	1,21	-1,98	-0,41	-0,10	0,25	0,95	-1,01	-0,57	0,42	-0,27
	2020	2,36											
Bebidas alcoólicas e tabaco	2019	1,04	-1,27	1,84	1,56	-0,19	-0,12	-0,02	-0,01	-0,19	0,42	-0,51	-2,12
	2020	2,73											
Vestuário e calçado	2019	-16,16	-5,96	24,26	-1,19	-0,38	-3,06	-15,72	-5,50	29,13	-0,74	1,02	-1,46
	2020	-12,34											
Habitação, água, eletricidade, gás e outros combustíveis	2019	-0,33	-0,08	0,22	-0,01	0,09	0,08	-0,48	0,17	0,11	0,25	0,48	0,05
	2020	0,12											
Acessórios, equip. doméstico, manut. corrente da habitação	2019	-2,84	3,19	-2,08	-1,29	0,47	-0,64	-0,87	1,07	-2,09	1,43	0,15	0,34
	2020	-0,40											
Saúde	2019	0,31	-0,06	0,11	0,07	0,22	0,08	0,04	0,03	-0,10	0,00	-0,02	0,05
	2020	0,08											
Transportes	2019	-1,29	-0,18	0,82	4,83	-1,01	1,09	10,75	-0,12	-0,48	-14,22	-1,23	2,47
	2020	-0,73											
Comunicações	2019	0,25	-0,09	-0,05	-0,01	-3,42	-0,45	-0,70	0,00	-0,02	0,06	0,03	-0,19
	2020	-0,21											
Lazer, recreação e cultura	2019	1,15	0,28	-0,06	-0,20	-0,12	0,05	-0,07	1,03	-4,08	-0,58	-0,22	-0,20
	2020	-0,54											
Educação	2019	0,00	0,00	0,00	0,00	0,00	0,00	0,00	0,00	0,00	-4,82	0,00	0,00
	2020	-0,19											
Restaurantes e hotéis	2019	0,20	0,34	1,20	0,03	3,64	-1,64	-1,16	1,75	-0,09	-1,77	-1,53	-0,02
	2020	2,11											
Bens e serviços diversos	2019	-0,46	-0,17	0,02	0,61	0,45	-0,81	0,12	-0,44	0,52	-2,28	0,15	-0,42
	2020	-0,77											

Total e agregados especiais	Anos	Meses											
		Jan	Fev	Mar	Abr	Mai	Jun	Jul	Ago	Set	Out	Nov	Dez
Total	2019	-1,35	-0,39	1,90	0,37	-0,08	-0,27	0,81	0,09	0,91	-3,35	-0,14	0,15
	2020	-0,33											
Total exceto habitação	2019	-1,41	-0,42	1,94	0,39	-0,09	-0,28	0,83	0,09	0,93	-3,48	-0,15	0,15
	2020	-0,38											
Total exceto produtos alimentares não transformados e energéticos	2019	-1,50	-0,29	2,14	0,57	-0,25	-0,20	1,08	-0,03	1,23	-4,07	-0,25	0,29
	2020	-0,90											
Total exceto produtos alimentares não transformados	2019	-1,61	-0,27	2,04	0,63	-0,08	-0,24	0,81	-0,03	1,13	-3,67	-0,18	0,26
	2020	-0,78											
Total exceto produtos energéticos	2019	-1,23	-0,42	1,97	0,30	-0,23	-0,23	1,05	0,10	0,99	-3,68	-0,19	0,17
	2020	-0,40											
Prod. alimentares não transformados	2019	0,77	-1,34	0,74	-1,71	-0,07	-0,47	0,86	1,10	-0,84	-0,68	0,23	-0,74
	2020	3,51											
Produtos energéticos	2019	-2,63	-0,09	1,14	1,19	1,50	-0,65	-1,71	0,00	0,10	0,17	0,39	0,02
	2020	0,39											

Fonte: INE, Índice de Preços no Consumidor.

Nota ⁽¹⁾: Classificação do Consumo Individual por Objetivo.

6 - Índices mensais por Regiões NUTS II

Base 100=2012

Janeiro 2020

Classes COICOP ⁽¹⁾	Nacional	Norte	Centro	Área metropolitana de Lisboa	Alentejo	Algarve	Região Autónoma dos Açores	Região Autónoma da Madeira
Produtos alimentares e bebidas não alcoólicas	105,681	106,502	105,706	105,191	104,439	104,543	104,711	105,137
Bebidas alcoólicas e tabaco	124,262	123,114	122,651	124,151	122,139	120,922	145,489	143,094
Vestuário e calçado	73,536	75,541	79,651	70,424	68,354	50,457	74,854	76,838
Habituação, água, eletricidade, gás e outros combustíveis	109,056	105,241	105,637	115,419	105,804	107,374	112,969	107,673
Acessórios, equip. doméstico, manut. corrente da habitação	98,420	99,474	96,390	97,585	104,309	93,750	112,219	94,772
Saúde	104,566	105,686	104,832	102,842	106,187	105,440	106,993	99,707
Transportes	103,421	103,865	102,013	104,100	104,205	105,083	105,122	98,482
Comunicações	107,404	107,006	108,166	107,319	106,016	108,750	106,951	107,595
Lazer, recreação e cultura	99,381	97,836	98,884	99,984	106,359	101,865	105,374	95,177
Educação	105,901	106,673	104,786	106,452	103,221	103,873	100,266	101,369
Restaurantes e hotéis	111,811	113,156	107,594	113,565	107,574	113,742	111,741	109,719
Bens e serviços diversos	104,080	104,381	105,397	102,983	105,133	103,545	107,765	98,493

Total e agregados especiais	Nacional	Norte	Centro	Área metropolitana de Lisboa	Alentejo	Algarve	Região Autónoma dos Açores	Região Autónoma da Madeira
Total	103,230	103,199	102,617	103,839	103,001	101,591	106,956	101,791
Total exceto habitação	102,752	102,996	102,167	102,917	102,976	101,291	106,728	101,564
Total exc. produtos alimentares não transformados e energéticos	102,832	102,650	102,208	103,589	102,689	100,603	107,375	101,494
Total exceto produtos alimentares não transformados	102,516	102,302	101,816	103,332	102,497	100,585	107,193	101,047
Total exceto produtos energéticos	103,579	103,587	103,060	104,112	103,221	101,700	107,092	102,291
Prod. alimentares não transformados	109,498	110,526	110,118	108,738	106,599	110,146	105,701	108,665
Produtos energéticos	100,039	99,652	99,296	100,886	101,324	100,770	105,752	97,538

Fonte: INE, Índice de Preços no Consumidor.

Nota: ⁽¹⁾ Classificação do Consumo Individual por Objetivo.

7 - Variação média dos últimos 12 meses por Regiões NUTS II

Base 100=2012

Janeiro 2020

Unidade: %

Classes COICOP ⁽¹⁾	Nacional	Norte	Centro	Área metropolitana de Lisboa	Alentejo	Algarve	Região Autónoma dos Açores	Região Autónoma da Madeira
Produtos alimentares e bebidas não alcoólicas	0,36	0,47	0,38	0,33	0,32	0,61	-1,02	-0,22
Bebidas alcoólicas e tabaco	1,97	2,08	1,67	2,10	1,86	0,53	4,09	2,99
Vestuário e calçado	-2,90	-1,18	-2,28	-4,32	-0,90	-12,33	-5,67	-4,97
Habituação, água, eletricidade, gás e outros combustíveis	0,33	-0,13	-0,56	1,32	-0,53	0,75	0,49	0,86
Acessórios, equip. doméstico, manut. corrente da habitação	-0,25	0,24	-1,44	-0,15	0,61	-1,50	1,81	-0,26
Saúde	0,76	1,02	0,95	0,33	0,77	0,96	0,74	0,76
Transportes	1,33	1,75	1,67	0,48	1,79	2,24	3,41	0,66
Comunicações	-2,99	-2,94	-2,85	-3,16	-2,89	-2,98	-3,05	-3,32
Lazer, recreação e cultura	-0,14	-0,31	-0,17	0,02	0,30	-0,21	0,30	-1,79
Educação	0,77	0,99	0,16	1,05	0,75	0,03	-1,95	-1,31
Restaurantes e hotéis	0,95	2,01	0,89	0,10	0,92	1,88	2,86	-0,52
Bens e serviços diversos	1,57	1,75	1,85	1,08	2,50	1,84	1,61	0,23

Total e agregados especiais	Nacional	Norte	Centro	Área metropolitana de Lisboa	Alentejo	Algarve	Região Autónoma dos Açores	Região Autónoma da Madeira
Total	0,37	0,66	0,32	0,11	0,65	0,12	0,56	-0,27
Total exceto habitação	0,24	0,57	0,26	-0,10	0,62	-0,05	0,49	-0,38
Total exc. produtos alimentares não transformados e energéticos	0,46	0,82	0,40	0,14	0,87	0,08	1,11	-0,21
Total exceto produtos alimentares não transformados	0,29	0,59	0,23	0,01	0,63	-0,07	0,85	-0,29
Total exceto produtos energéticos	0,53	0,86	0,48	0,24	0,85	0,26	0,76	-0,21
Prod. alimentares não transformados	1,04	1,20	1,11	1,04	0,79	1,58	-1,61	-0,17
Produtos energéticos	-1,33	-1,43	-1,04	-1,48	-1,27	-1,42	-1,36	-0,99

Fonte: INE, Índice de Preços no Consumidor.

Nota: ⁽¹⁾ Classificação do Consumo Individual por Objetivo.

8 - Variação homóloga por Regiões NUTS II

Base 100=2012

Janeiro 2020

Unidade: %

Classes COICOP ⁽¹⁾	Nacional	Norte	Centro	Área metropolitana de Lisboa	Alentejo	Algarve	Região Autónoma dos Açores	Região Autónoma da Madeira
Produtos alimentares e bebidas não alcoólicas	0,79	0,61	1,04	0,85	0,77	1,69	-0,65	0,23
Bebidas alcoólicas e tabaco	1,95	2,26	1,55	2,34	1,41	-0,92	4,62	2,05
Vestuário e calçado	-1,85	0,92	-3,84	-3,56	2,13	-11,37	-1,23	-0,67
Habituação, água, eletricidade, gás e outros combustíveis	1,10	0,91	0,53	1,70	0,34	1,51	0,20	1,00
Acessórios, equip. doméstico, manut. corrente da habitação	-0,16	0,77	-1,27	-0,68	1,09	-0,41	1,36	-0,84
Saúde	0,49	1,10	0,69	-0,38	0,67	0,97	0,37	0,49
Transportes	3,00	4,46	3,07	1,62	3,17	3,25	6,28	0,18
Comunicações	-4,61	-4,61	-4,37	-4,81	-4,42	-4,56	-4,70	-4,99
Lazer, recreação e cultura	-1,30	-2,00	-1,15	-0,65	-0,98	-1,35	-1,80	-4,70
Educação	-0,60	-0,15	-1,86	0,19	-1,31	-2,94	-7,59	-5,00
Restaurantes e hotéis	1,88	2,48	0,88	2,12	1,64	-0,04	1,94	2,73
Bens e serviços diversos	1,53	1,65	1,68	1,46	2,24	1,26	1,81	-3,00

Total e agregados especiais	Nacional	Norte	Centro	Área metropolitana de Lisboa	Alentejo	Algarve	Região Autónoma dos Açores	Região Autónoma da Madeira
Total	0,80	1,23	0,56	0,58	1,08	0,36	1,05	-0,41
Total exceto habitação	0,69	1,17	0,50	0,38	1,07	0,18	1,00	-0,55
Total exc. produtos alimentares não transformados e energéticos	0,43	0,96	-0,05	0,25	0,79	-0,32	1,59	-0,81
Total exceto produtos alimentares não transformados	0,67	1,17	0,33	0,43	1,02	0,01	1,33	-0,50
Total exceto produtos energéticos	0,60	1,04	0,24	0,43	0,89	0,10	1,25	-0,67
Prod. alimentares não transformados	1,95	1,78	2,60	1,93	1,53	3,15	-0,79	0,49
Produtos energéticos	3,15	3,30	3,62	2,85	3,08	3,42	-0,84	2,44

Fonte: INE, Índice de Preços no Consumidor.

Nota: ⁽¹⁾ Classificação do Consumo Individual por Objetivo.

9 - Variação mensal por Regiões NUTS II

Base 100=2012

Janeiro 2020

Unidade: %

Classes COICOP ⁽¹⁾	Nacional	Norte	Centro	Área metropolitana de Lisboa	Alentejo	Algarve	Região Autónoma dos Açores	Região Autónoma da Madeira
Produtos alimentares e bebidas não alcoólicas	1,02	1,10	1,02	0,83	0,70	1,51	1,47	2,36
Bebidas alcoólicas e tabaco	1,73	2,12	0,74	2,48	0,51	0,31	0,94	2,73
Vestuário e calçado	-16,58	-16,63	-16,96	-15,98	-17,05	-20,79	-16,35	-12,34
Habituação, água, eletricidade, gás e outros combustíveis	0,27	0,21	0,19	0,32	0,73	0,42	-0,43	0,12
Acessórios, equip. doméstico, manut. corrente da habitação	-0,31	-0,71	0,13	-0,16	-0,50	-0,62	0,28	-0,40
Saúde	0,07	0,11	0,13	-0,02	0,05	0,07	0,00	0,08
Transportes	0,77	1,12	0,92	0,61	0,95	0,12	-1,48	-0,73
Comunicações	-0,28	-0,37	-0,20	-0,30	-0,13	-0,22	-0,29	-0,21
Lazer, recreação e cultura	-1,13	-1,67	-0,66	-0,96	-0,69	-0,08	-4,31	-0,54
Educação	0,00	0,00	0,00	0,01	0,00	0,00	0,00	-0,19
Restaurantes e hotéis	0,15	0,18	0,34	-0,06	0,10	0,17	1,31	2,11
Bens e serviços diversos	0,11	0,03	0,17	0,20	0,27	-0,01	-0,06	-0,77

Total e agregados especiais	Nacional	Norte	Centro	Área metropolitana de Lisboa	Alentejo	Algarve	Região Autónoma dos Açores	Região Autónoma da Madeira
Total	-0,83	-1,00	-0,77	-0,74	-0,71	-0,78	-1,12	-0,33
Total exceto habitação	-0,88	-1,05	-0,80	-0,80	-0,74	-0,86	-1,16	-0,38
Total exc. produtos alimentares não transformados e energéticos	-1,32	-1,55	-1,33	-1,10	-1,26	-1,38	-1,71	-0,90
Total exceto produtos alimentares não transformados	-1,08	-1,28	-1,02	-0,92	-0,98	-1,13	-1,58	-0,78
Total exceto produtos energéticos	-1,02	-1,22	-1,02	-0,88	-0,92	-0,97	-1,19	-0,40
Prod. alimentares não transformados	1,33	1,39	1,49	0,93	1,11	1,99	2,76	3,51
Produtos energéticos	1,38	1,38	1,60	1,35	1,47	1,42	-0,39	0,39

Fonte: INE, Índice de Preços no Consumidor.

Nota: ⁽¹⁾ Classificação do Consumo Individual por Objetivo.

NOTA METODOLÓGICA

Índice de Preços no Consumidor 2019 – alterações decorrentes do encadeamento anual

O índice de Preços no Consumidor (IPC) mede a evolução temporal dos preços de um conjunto de bens e serviços representativos da estrutura de despesa de consumo da população residente em Portugal. É importante ter presente que o IPC não é um indicador do nível de preços mas antes um indicador da respetiva variação.

Com a publicação do IPC em janeiro de cada ano, a estrutura de despesa e os bens e serviços incluídos no cabaz são atualizados no âmbito do processo de encadeamento dos índices.

A estrutura de ponderação do IPC, que tem subjacente o conceito de despesa monetária de consumo final das famílias, incorpora, para o ano de 2019, os resultados definitivos de 2016 e preliminares de 2017 das Contas Nacionais Portuguesas (SEC 2010), na base 2011, que foram posteriormente valorizados a preços de dezembro de 2018. O IPC da RAM contribui cerca de 2% para o IPC nacional.

A utilização dos dados das Contas Nacionais é determinada pela regulamentação da União Europeia e pelas recomendações do Eurostat para o cálculo do Índice Harmonizado de Preços no Consumidor (IHPC), com o objetivo de melhorar a qualidade estatística da informação produzida, bem como de assegurar a comparabilidade entre os Estados Membros.

A utilização de informação de Contas Nacionais enquanto fonte primária permite incorporar, de forma sistemática, as alterações de preços e de quantidades dos bens e serviços adquiridos pelas famílias. Assegura ainda um elevado grau de coerência e consistência com outras variáveis fundamentais para a análise económica. As Contas Nacionais são compiladas numa lógica de equilíbrio entre os recursos disponíveis de cada produto (produção interna e importações) e as respetivas utilizações (exportações e despesa interna).

Como o grau de detalhe de produtos incluídos no IPC é superior ao proporcionado pelas Contas Nacionais, para níveis mais desagregados da despesa é utilizada a informação proveniente do Inquérito às Despesas das Famílias (IDEF), operação estatística realizada cada cinco anos, dos Censos, complementada com outras fontes de informação de natureza administrativa, bem como outros inquéritos realizados pelo INE. Esta informação permite igualmente a atualização do cabaz de bens e serviços subjacente ao cálculo do IPC.

Em consequência do acesso a informação de base mais rica e atualizada, nomeadamente obtida a partir de fontes administrativas, são de referir as alterações introduzidas na estrutura de ponderação e/ou amostras dos seguintes bens e serviços: cigarros, eletricidade, medicamentos e especialidades farmacêuticas, automóveis novos, telecomunicações, jornais e periódicos, futebol, jogos e apostas, seguros e serviços financeiros.

No quadro seguinte apresentam-se os ponderadores das classes do IPC para 2019.

Estrutura de ponderação do IPC

Classes COICOP ⁽¹⁾	2020
1 Produtos alimentares e bebidas não alcoólicas	215,5
2 Bebidas alcoólicas e tabaco	41,3
3 Vestuário e calçado	70,7
4 Habitação, água, eletricidade, gás e outros combustíveis	84,1
5 Acessórios, equipamento doméstico e manutenção corrente da habitação	54,5
6 Saúde	83,7
7 Transportes	177,8
8 Comunicações	36,8
9 Lazer, recreação e cultura	47,1
10 Educação	17,3
11 Restaurantes e hotéis	76,7
12 Bens e serviços diversos	94,6
Total	1000,0⁽²⁾

Fonte: INE, Índice de Preços no Consumidor.

Notas:

⁽¹⁾ COICOP – Classificação do Consumo Individual por Objetivo.

⁽²⁾ Devido a arredondamentos, a soma das parcelas não perfaz o total.

O IPC regional contribui cerca de 2% para o IPC nacional.

Taxa de variação mensal

A variação mensal compara índices entre dois meses consecutivos. Embora permita um acompanhamento corrente do andamento dos preços, é influenciada por efeitos sazonais e outros mais específicos localizados num (ou em ambos) dos meses comparados.

$$\left(\frac{I_t}{I_{t-1}} - 1 \right) \times 100$$

Sendo:

I_t = índice do mês t

t = nº de ordem do mês = 1,2,3...n

Taxa de variação homóloga

A variação homóloga compara o índice do mês corrente com o do mesmo mês do ano anterior. Esta taxa, perante um padrão estável de sazonalidade, não é afetada por oscilações desta natureza podendo, no entanto, ser influenciada por efeitos específicos localizados nos meses comparados.

$$\left(\frac{I_t}{I_{t-12}} - 1 \right) \times 100$$

Taxa de variação média dos últimos 12 meses

A variação média dos últimos doze meses compara o índice médio dos últimos doze meses com o dos doze meses imediatamente anteriores. Tal como uma média móvel, esta taxa é menos sensível a alterações esporádicas e não é afetada por flutuações sazonais. No mês de dezembro, corresponde à taxa de inflação anual.

$$\left(\frac{\sum_{j=0}^{11} I_{t-j}}{\sum_{j=0}^{11} I_{t-j-12}} - 1 \right) \times 100$$

Contribuições

A contribuição representa o efeito individual de uma dada classe na formação da taxa de variação do índice total, sendo apresentada em pontos percentuais.

Sendo o IPC um índice encadeado, o cálculo das contribuições para a variação homóloga deve ter esse aspeto em consideração. Maior detalhe sobre o cálculo de contribuições pode ser obtido no Consumer Price Index Manual, Theory and Practice, 2004, cap. 9, pág. 38, do International Labour Organization, disponível em <http://www.ilo.org/public/english/bureau/stat/guides/cpi/index.htm>

Em consequência, as contribuições das classes refletem, além das variações dos índices respetivos, as alterações nos ponderadores com o processo de encadeamento. Refira-se ainda que as contribuições são calculadas com índices não arredondados de modo a que a sua soma corresponda à taxa de variação homóloga do IPC.

Índice de inflação subjacente (total exceto produtos alimentares não transformados e energéticos)

O indicador de inflação subjacente é obtido do índice total excluindo os preços dos produtos alimentares não transformados e dos produtos energéticos. Pretende-se com estas exclusões eliminar algumas das componentes mais expostas a “choques” temporários.

Índice Harmonizado de Preços no Consumidor e Índice de Preços no Consumidor

O Índice Harmonizado de Preços no Consumidor (IHPC) é o indicador de inflação mais apropriado para comparações entre os diferentes países da União Europeia. Este indicador é, desde fevereiro de 1999, utilizado pelo Banco Central Europeu como instrumento para aferir a “estabilidade dos preços” dentro da área do Euro.

O atual IHPC (2005 = 100) é produzido em cada Estado-membro seguindo uma metodologia harmonizada desenvolvida por especialistas no domínio das estatísticas dos preços, no âmbito do Grupo de Trabalho do Eurostat sobre “Estatísticas de Preços”. Informação adicional sobre a metodologia do IHPC poderá ser consultada no site do Eurostat: <http://ec.europa.eu/eurostat/web/hicp>

Do ponto de vista metodológico, não existem grandes diferenças entre o IHPC e o IPC. No entanto, o diferente âmbito de cobertura populacional do IHPC origina uma estrutura de ponderação diferente da do IPC (ver Quadro 1). A diferença resulta sobretudo da inclusão na estrutura do IHPC da despesa realizada pelos não residentes (“turistas”), parcela esta excluída do âmbito do IPC, podendo os dois indicadores apresentar, por este motivo, resultados não coincidentes.