



# Índice de Preços no Consumidor da Região Autónoma da Madeira

**Abril 2020**

**ANO DE EDIÇÃO  
2020**

# ÍNDICE DE PREÇOS NO CONSUMIDOR DA REGIÃO AUTÓNOMA DA MADEIRA

Abril 2020

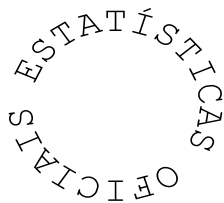

**Direção Regional de Estatística da Madeira**

*“Uma porta aberta para um universo de informação estatística”*

## Catálogo Recomendada

### **Índice de Preços no Consumidor da Região Autónoma da Madeira. Funchal, 1981**

Índice de Preços no Consumidor da Região Autónoma da Madeira / Direção Regional de Estatística da Madeira Jan. 1981-.- Funchal: D.R.E.M., 1981-.- Mensal  
ISSN 1646-9429 = Índice de Preços no Consumidor da Região Autónoma da Madeira

#### **Diretor Regional**

Dr. Paulo Baptista Vieira

#### **Técnicos Responsáveis**

Dra. Ângela Gouveia

E-mail: [angela.gouveia@ine.pt](mailto:angela.gouveia@ine.pt)

Dra. Guida Rodrigues

E-mail: [guida.rodrigues@ine.pt](mailto:guida.rodrigues@ine.pt)

Dra. Márcia Baptista

E-mail: [marcia.baptista@ine.pt](mailto:marcia.baptista@ine.pt)

Dra. Rita Freitas

E-mail: [rita.freitas@ine.pt](mailto:rita.freitas@ine.pt)

#### **Editor:**

Direção Regional de Estatística da Madeira

Calçada de Santa Clara 38, 1º

9004-545 Funchal

Telefone: (+351) 291 145 126

E-mail: [drem@ine.pt](mailto:drem@ine.pt)

#### **Impressão:**

Direção Regional de Estatística da Madeira

#### **Data de disponibilidade da informação:**

13 de maio 2020

**Tiragem:** 5 exemplares

**Depósito Legal n.º** 271932/08

**Preço:** 1,50 € (Isento de IVA nos termos do nº2 do artº2 do CIVA)

#### **A DREM na Internet**

<https://estatistica.madeira.gov.pt/>

## ÍNDICE

<b>SINAIS CONVENCIONAIS .....</b>	<b>4</b>
<b>ANÁLISE DE RESULTADOS .....</b>	<b>5</b>
1 - Índices mensais por classes, grupos e subgrupos.....	11
2 - Índices mensais .....	15
3 - Variação média dos últimos 12 meses.....	16
4 - Variação homóloga.....	17
5 - Variação mensal .....	18
6 - Índices mensais por Regiões NUTS II .....	19
7 - Variação média dos últimos 12 meses por Regiões NUTS II .....	20
8 - Variação homóloga por Regiões NUTS II .....	21
9 - Variação mensal por Regiões NUTS II .....	22
<b>NOTA METODOLÓGICA .....</b>	<b>23</b>

**SINAIS CONVENCIONAIS**

<b>Sinal</b>	<b>Designação</b>
...	Valor confidencial
x	Valor não disponível
ø	Valor inferior a metade do módulo da unidade utilizada
//	Não aplicável
⊥	Quebra de série/comparabilidade
f	Valor previsto
P <sub>e</sub>	Valor preliminar
P <sub>o</sub>	Valor provisório
R <sub>c</sub>	Valor retificado
R <sub>v</sub>	Valor revisto
§	Valor com coeficiente de variação elevado

**Notas gerais**

Por questões de arredondamento, a partir da agregação de sub-índices, poderão obter-se resultados, ligeiramente, diferentes (+/- 0,1 pontos).

Igualmente, por questões de arredondamento, a variação média anual poderá apresentar diferenças, face ao índice médio.

Devido a arredondamentos, os novos índices podem não permitir reproduzir integralmente as taxas de variação publicadas na anterior série, mantendo-se estas inalteráveis.

A análise descritiva incide sobre taxas arredondadas a uma casa decimal, calculadas a partir dos índices com 3 casas decimais.

## ANÁLISE DE RESULTADOS

### Nota prévia

Na sequência das medidas de contenção da pandemia do COVID-19 encontra-se suspenso o trabalho presencial dos entrevistadores do INE/DREM, o que impossibilitou a recolha de alguns preços de bens e serviços na Região. Por essa razão o nível de desagregação da divulgação deste mês limita-se ao nível de classe e agregados, não estando disponível por grupo nem subgrupo.

### Análise de resultados

#### Variação média dos últimos 12 meses

Em abril de 2020, na Região Autónoma da Madeira (RAM), a variação média registada pelo Índice de Preços no Consumidor (IPC) nos últimos doze meses – Total Geral – foi de -0,7%, inferior em 0,1 pontos percentuais (p.p.) ao observado no mês anterior. O indicador de inflação subjacente, medido pelo índice total excluindo produtos alimentares não transformados e energéticos, apresentou uma taxa de -0,7%, valor inferior em 0,1 p.p. ao observado no mês anterior.

As classes do “Vestuário e calçado” e das “Comunicações” (-4,4%) foram as que registaram as maiores variações negativas (-4,4%, em ambos os casos). Em sentido inverso, as variações positivas mais expressivas foram observadas nas classes das “Bebidas alcoólicas e tabaco” (1,9%), da “Habitação, água, eletricidade, gás e outros combustíveis” e da “Saúde” (0,6%, em ambas).

No País, o IPC registou uma taxa de variação média de 0,2%, valor inferior em 0,1 p.p. ao registado no mês anterior.

**Gráf.1 – Taxas de variação homóloga e média dos últimos 12 meses do Índice de Preços no Consumidor, RAM**

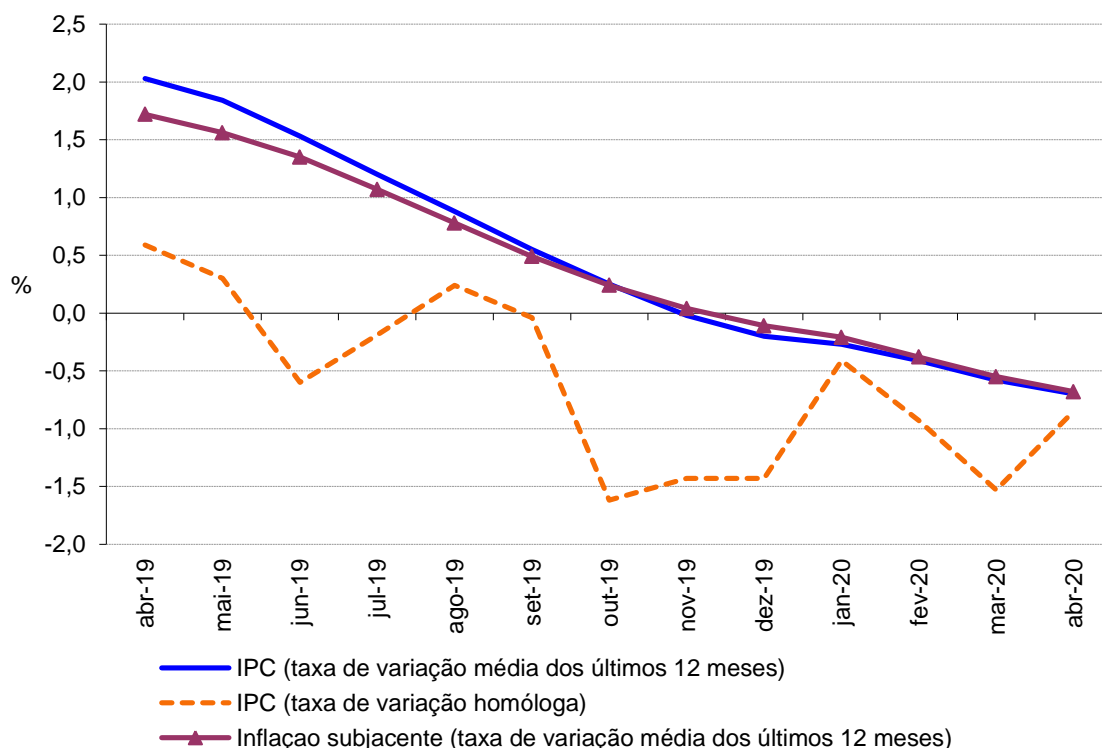

### Variação homóloga

A taxa de variação homóloga, ou seja, a variação de preços em relação ao mesmo mês do ano anterior (abril de 2020 face a abril de 2019) foi de -0,9 %, valor superior em 0,6 p.p. ao registado no mês anterior.

A classe dos “Restaurantes e hotéis” apresentou a maior variação positiva (3,7%) e a classe “Vestuário e calçado” a maior variação negativa com -6,0%. As classes do “Vestuário e calçado” e dos “Transportes” foram as que mais contribuíram para a formação desta taxa, com 0,4 p.p.

A taxa de variação homóloga das rendas de habitação foi de 3,0% em abril, valor inferior em 0,2 p.p. ao apurado no mês anterior.

A nível nacional, a taxa de variação homóloga, em abril de 2020 foi igual a -0,2%, inferior em 0,2 p.p. ao registado no mês anterior.

**Gráf. 2 - Contribuições das classes de despesa para a variação homóloga, RAM**

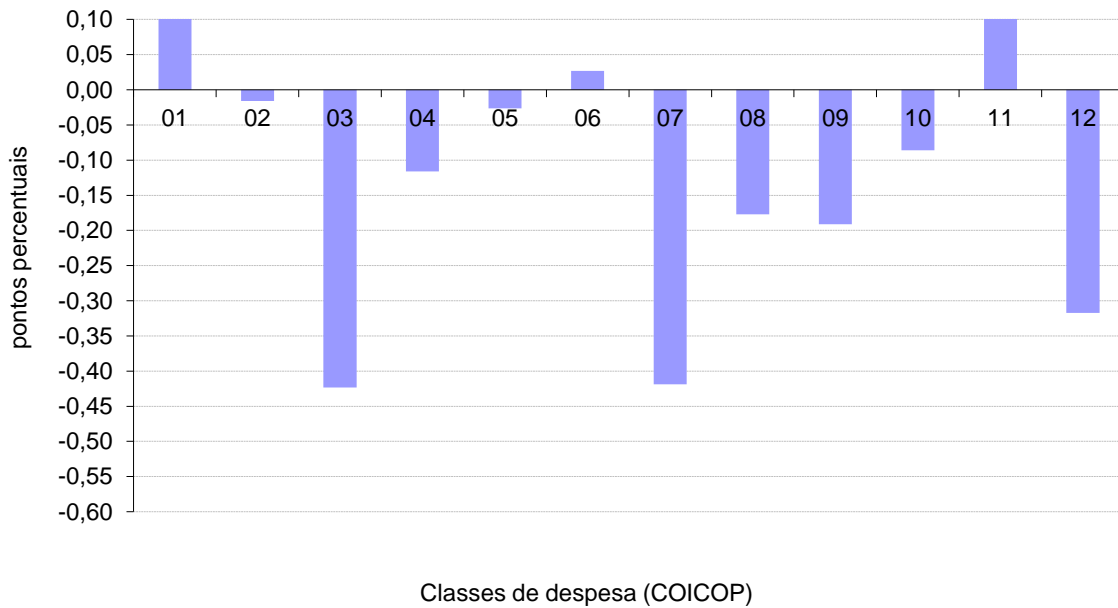

1	Produtos alimentares e bebidas não alcoólicas	7	Transportes
2	Bebidas alcoólicas e tabaco	8	Comunicações
3	Vestuário e calçado	9	Lazer, recreação e cultura
4	Habituação, água, eletricidade, gás e outros combustíveis	10	Educação
5	Acessórios, equipamento doméstico e manutenção corrente da habitação	11	Restaurantes e hotéis
6	Saúde	12	Bens e serviços diversos

### Variação mensal

A nível mensal, a variação dos preços, em abril de 2020, foi de 1,1% (1,3% em março de 2020). Analisando por classes de despesa, verificou-se que as classes “Vestuário e calçado” e “Habituação, água, eletricidade, gás e outros combustíveis” apresentaram as maiores variações negativas com -4,6% e -2,5%, respetivamente. A classe dos “Transportes” foi a que registou a maior variação positiva (5,7%).

Em abril de 2020, o valor médio das rendas de habitação por metro quadrado de área útil, na Região, foi inferior em 0,2% ao registado no mês anterior.

A nível nacional, a taxa de variação mensal foi de 0,3%, valor inferior em 1,1 p.p. ao do mês anterior.



**Gráf. 3 - Variação mensal das classes de despesa no IPC total, RAM**

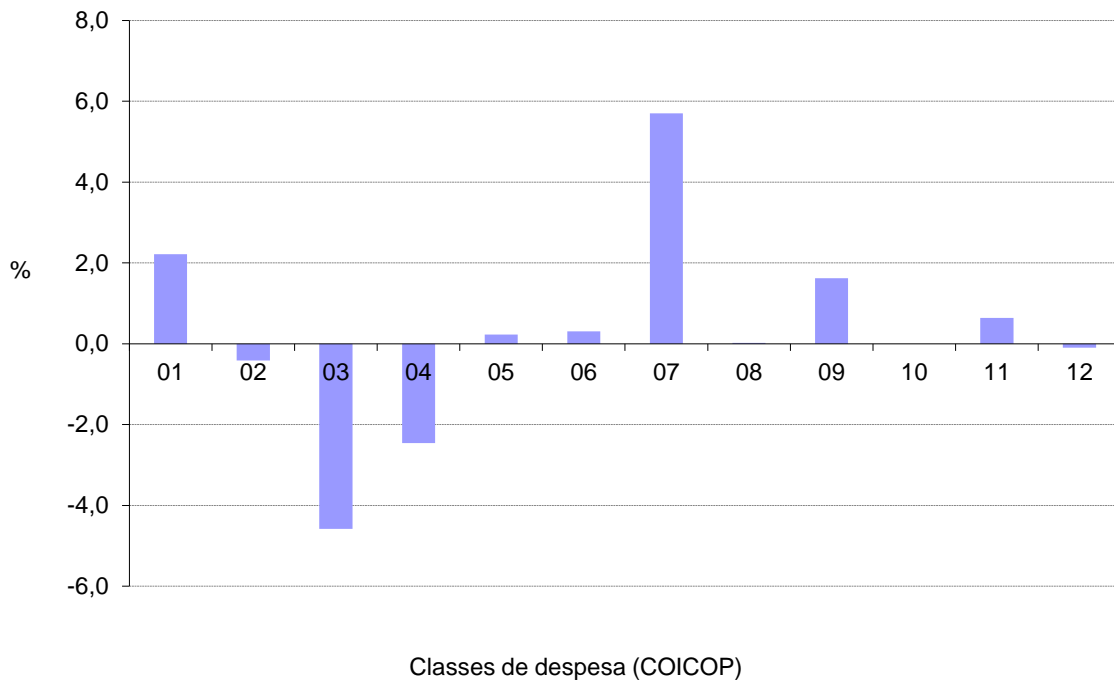

1	Produtos alimentares e bebidas não alcoólicas	7	Transportes
2	Bebidas alcoólicas e tabaco	8	Comunicações
3	Vestuário e calçado	9	Lazer, recreação e cultura
4	Habitação, água, eletricidade, gás e outros combustíveis	10	Educação
5	Acessórios, equipamento doméstico e manutenção corrente da habitação	11	Restaurantes e hotéis
6	Saúde	12	Bens e serviços diversos



QUADROS

---





## 1 - Índices mensais por classes, grupos e subgrupos

Base 100=2012  
Região Autónoma da Madeira  
(Continua)

Classes, Grupos e Subgrupos COICOP <sup>(1)</sup>	2019										2020			
	Mar	Abr	Mai	Jun	Jul	Ago	Set	Out	Nov	Dez	Jan	Fev	Mar	Abr
<b>Acessórios, equip. doméstico e manut. cor. da habitação</b>	<b>96,574</b>	<b>95,325</b>	<b>95,771</b>	<b>95,161</b>	<b>94,337</b>	<b>95,344</b>	<b>93,348</b>	<b>94,686</b>	<b>94,828</b>	<b>95,152</b>	<b>94,772</b>	<b>96,199</b>	<b>94,640</b>	<b>94,854</b>
Mobiliário e acessórios, carpetes e outros revest. para pavimentos	92,085	92,384	92,584	91,392	90,979	93,917	92,051	90,763	90,467	92,655	91,015	91,025	91,161	x
Mobiliário e acessórios	98,704	98,144	98,330	98,317	97,821	97,768	97,692	97,964	97,387	98,909	97,335	97,356	97,526	x
Carpetes e outros revestimentos para pavimentos	45,072	48,597	48,800	43,374	43,374	57,091	48,800	41,830	42,682	46,909	42,096	41,864	41,369	x
Têxteis de uso doméstico	77,470	78,590	79,272	79,272	76,669	76,920	77,634	76,555	76,378	76,378	75,611	75,836	77,607	x
Têxteis de uso doméstico	77,470	78,590	79,272	79,272	76,669	76,920	77,634	76,555	76,378	76,378	75,611	75,836	77,607	x
Equipamento doméstico	93,623	92,819	92,899	90,896	91,150	92,377	91,744	91,627	92,968	91,687	91,872	92,797	93,561	x
Grandes aparelhos domésticos	91,582	90,151	90,235	87,337	88,269	89,181	88,630	88,278	90,551	88,961	89,263	89,676	90,640	x
Pequenos eletrodomésticos	90,149	91,756	92,047	90,863	86,621	94,066	90,851	92,203	90,405	87,607	87,266	95,532	96,701	x
Reparação de equipamento doméstico	107,920	107,920	107,920	107,920	107,920	107,920	107,920	107,920	107,920	107,920	107,920	107,920	107,920	x
Vídeos, loiças e outros utensílios de uso doméstico	92,348	95,291	95,425	94,213	94,213	94,141	94,325	94,905	92,208	94,957	94,741	95,702	93,924	x
Vídeos, loiças e outros utensílios de uso doméstico	92,348	95,291	95,425	94,213	94,213	94,141	94,325	94,905	92,208	94,957	94,741	95,702	93,924	x
Ferramentas e equipamento para casa e jardim	83,493	83,493	82,972	82,972	81,488	81,488	78,698	79,875	81,503	81,503	81,049	81,049	79,155	x
Pequenas ferramentas e acessórios diversos	83,188	83,188	82,668	82,668	81,189	81,189	78,410	79,583	81,205	81,205	80,752	80,752	78,865	x
Bens e serviços para a manutenção corrente da habitação	104,062	100,967	101,731	101,839	100,597	101,130	97,900	101,255	101,517	101,405	101,338	103,823	100,420	x
Bens de uso doméstico não duradouros	92,135	84,125	85,257	84,769	81,962	83,547	74,730	83,082	83,950	83,811	80,341	85,168	77,856	x
Serviços domésticos e serviços relativos à habitação	119,089	119,251	119,806	120,341	120,118	119,947	120,439	120,495	120,348	120,247	123,547	123,748	124,167	x
<b>Saúde</b>	<b>99,271</b>	<b>99,340</b>	<b>99,559</b>	<b>99,636</b>	<b>99,674</b>	<b>99,699</b>	<b>99,597</b>	<b>99,597</b>	<b>99,578</b>	<b>99,624</b>	<b>99,707</b>	<b>99,327</b>	<b>99,353</b>	<b>99,665</b>
Produtos, aparelhos e equipamentos médicos	104,559	104,821	105,465	105,814	105,955	106,050	105,668	105,666	105,594	105,768	106,061	105,491	105,638	x
Produtos farmacêuticos	104,329	104,618	105,131	105,589	105,742	105,847	105,486	105,483	105,363	105,555	105,880	105,255	105,421	x
Outros produtos e material farmacêutico	103,954	103,967	109,287	106,204	106,315	106,309	103,147	103,144	103,144	103,144	103,118	103,144	103,021	x
Aparelhos e material terapêutico	104,697	104,697	105,811	105,654	105,654	105,654	105,654	105,654	106,115	106,115	106,115	106,035	106,035	x
Serviços para doentes ambulatórios	98,392	98,392	98,461	98,438	98,438	98,438	98,438	98,438	98,438	98,438	98,438	98,112	98,088	x
Serviços médicos	95,929	95,929	96,123	96,058	96,058	96,058	96,058	96,058	96,058	96,058	96,058	96,058	96,058	x
Serviços de medicina dentária	100,624	100,624	100,624	100,624	100,624	100,624	100,624	100,624	100,624	100,624	100,624	99,903	99,903	x
Serviços de paramédicos	99,290	99,290	99,290	99,290	99,290	99,290	99,290	99,290	99,290	99,290	99,290	99,291	99,165	x
Serviços hospitalares	61,804	61,804	61,804	61,804	61,804	61,804	61,804	61,804	61,804	61,804	61,804	61,804	61,804	x
Serviços hospitalares	61,804	61,804	61,804	61,804	61,804	61,804	61,804	61,804	61,804	61,804	61,804	61,804	61,804	x
<b>Transportes</b>	<b>98,937</b>	<b>103,718</b>	<b>102,666</b>	<b>103,781</b>	<b>114,936</b>	<b>114,803</b>	<b>114,257</b>	<b>98,009</b>	<b>96,808</b>	<b>99,202</b>	<b>98,482</b>	<b>97,258</b>	<b>95,874</b>	<b>101,336</b>
Aquisição de veículos	109,073	109,943	109,780	109,801	110,616	110,768	111,474	111,724	111,225	111,443	112,388	112,691	112,668	x
Veículos automóveis	109,230	110,131	109,963	109,991	110,847	110,996	111,721	111,983	111,464	111,703	112,669	112,977	112,954	x
Ciclomotores e motocicletas	112,615	112,615	112,615	112,615	112,615	112,615	112,615	112,615	112,928	112,928	113,339	113,339	113,339	x
Bicicletas	73,808	72,972	72,980	72,077	69,720	70,523	70,732	69,996	69,996	68,086	68,086	68,473	68,473	x
Utilização de equipamento para transporte pessoal	90,906	92,270	92,657	93,139	91,908	91,814	91,425	91,478	91,499	92,112	93,087	92,253	90,522	x
Peças e acessórios para equipamento de transporte pessoal	89,500	89,059	75,089	89,084	89,087	89,037	82,827	82,952	82,687	89,172	89,096	89,905	89,636	x
Combustíveis e lubrificantes para equipamento de transporte pessoal	87,241	89,243	91,808	90,685	88,725	88,577	88,749	88,817	88,817	88,851	90,150	88,727	85,955	x
Manutenção e reparação de equipamento para transporte pessoal	98,563	99,365	99,376	99,282	99,121	99,121	99,260	99,260	99,435	99,435	100,049	100,107	100,142	x
Serviços relacionados com o equipamento para transporte pessoal	101,277	100,862	100,842	101,060	101,121	101,114	100,990	101,015	101,005	101,881	102,137	102,098	102,111	x
Serviços de transportes	107,091	121,057	116,834	119,982	160,843	160,396	158,481	100,558	96,696	103,993	98,659	95,204	93,032	x
Transportes rodoviários de passageiros	109,575	82,939	82,939	82,939	82,939	82,939	82,939	82,939	82,939	82,939	82,939	82,939	82,939	x
Transportes aéreos de passageiros	83,322	149,680	124,713	143,321	152,493	149,848	138,532	127,211	95,361	138,500	115,351	100,353	90,926	x
Transportes de passageiros por mar e vias interiores navegáveis	40,012	58,790	58,790	58,790	102,992	102,992	102,992	40,012	41,727	41,727	41,727	41,727	41,727	x

Fonte: INE, Índice de Preços no Consumidor.

**Nota:**

<sup>(1)</sup> Classificação do Consumo Individual por Objetivo.

X - valor não disponível

**1 - Índices mensais por classes, grupos e subgrupos**

Base 100=2012

Região Autónoma da Madeira

(Continua)

Classes, Grupos e Subgrupos COICOP <sup>(1)</sup>	2019										2020			
	Mar	Abr	Mai	Jun	Jul	Ago	Set	Out	Nov	Dez	Jan	Fev	Mar	Abr
<b>Comunicações</b>	<b>113,084</b>	<b>113,072</b>	<b>109,200</b>	<b>108,708</b>	<b>107,952</b>	<b>107,948</b>	<b>107,927</b>	<b>107,991</b>	<b>108,020</b>	<b>107,817</b>	<b>107,595</b>	<b>107,835</b>	<b>107,769</b>	<b>107,786</b>
Serviços postais	166,883	166,883	166,883	161,877	161,877	161,877	160,297	165,304	165,304	166,883	166,883	166,883	166,883	x
Serviços postais	166,883	166,883	166,883	161,877	161,877	161,877	160,297	165,304	165,304	166,883	166,883	166,883	166,883	x
Equipamento telefónico e de telecópia	143,200	142,016	140,255	136,928	144,285	143,848	143,109	145,196	147,634	144,051	131,251	140,643	138,056	x
Equipamento telefónico e de telecópia	143,200	142,016	140,255	136,928	144,285	143,848	143,109	145,196	147,634	144,051	131,251	140,643	138,056	x
Serviços telefónicos e de telecópia	110,953	110,953	107,071	106,654	105,816	105,816	105,816	105,816	105,820	105,638	105,747	105,747	105,747	x
Serviços telefónicos e de telecópia	110,953	110,953	107,071	106,654	105,816	105,816	105,816	105,816	105,820	105,638	105,747	105,747	105,747	x
<b>Lazer, recreação e cultura</b>	<b>100,086</b>	<b>99,887</b>	<b>99,771</b>	<b>99,819</b>	<b>99,753</b>	<b>100,777</b>	<b>96,667</b>	<b>96,103</b>	<b>95,888</b>	<b>95,692</b>	<b>95,177</b>	<b>94,688</b>	<b>94,399</b>	<b>95,927</b>
Equipamento audiovisual, fotográfico e de processamento de dados	82,646	83,020	80,816	79,074	78,023	78,979	77,502	76,387	76,509	77,261	75,019	73,724	75,489	x
Equipamento para recepção, registo e reprodução de som e imagem	89,699	91,438	80,113	77,906	72,253	78,010	77,005	75,104	73,301	72,310	67,429	66,410	66,932	x
Equipamento fotográfico e cinematográfico e instrumentos de ótica	53,360	54,991	54,157	54,659	55,371	52,837	57,358	52,575	52,763	54,538	56,232	52,125	56,164	x
Equipamento de processamento de dados	70,533	68,759	67,909	66,851	67,658	66,847	66,143	66,647	67,251	68,896	69,183	68,598	69,355	x
Meios ou suportes de gravação	90,011	91,103	127,093	108,619	117,744	111,206	76,704	76,704	87,727	96,652	94,246	93,659	107,400	x
Reparação de equip. audiovisual, fotográfico e de proces. de dados	108,149	108,149	108,149	108,149	108,149	108,149	108,149	108,149	108,149	108,149	108,149	108,149	108,149	x
Outros bens duradouros para lazer e cultura	90,388	90,388	90,388	90,388	90,388	90,388	90,388	90,388	90,388	91,723	91,723	91,723	91,723	x
Outros bens duradouros para lazer e cultura em espaços fechados	90,388	90,388	90,388	90,388	90,388	90,388	90,388	90,388	90,388	91,723	91,723	91,723	91,723	x
Outros artigos e equipamentos recreativos	96,167	91,105	91,951	92,086	92,253	91,911	92,239	92,577	92,711	90,095	90,840	90,674	90,210	x
Jogos, brinquedos e artigos para atividades de recreação e lazer	93,133	82,548	85,194	85,612	88,302	90,204	90,035	91,623	89,904	82,087	84,987	86,682	81,838	x
Outros artigos para atividades de recreação e lazer	41,314	36,873	34,791	33,897	32,014	30,792	31,802	31,802	31,802	31,802	31,141	27,393	27,393	x
Jardinagem	104,696	104,696	101,053	101,053	100,912	98,599	98,367	97,654	100,664	100,664	100,782	103,180	101,468	x
Animais de estimação e produtos relacionados	99,518	95,778	98,173	98,307	96,571	95,289	96,380	96,242	96,531	96,505	96,505	93,805	96,896	x
Serviços veterinários e outros serviços para animais de estimação	101,596	101,596	101,596	101,596	101,596	101,596	101,596	101,596	101,596	101,596	101,596	101,596	101,596	x
Serviços recreativos e culturais	113,315	114,353	114,565	114,674	112,617	114,079	113,568	113,722	112,861	113,037	112,345	110,601	110,151	x
Serviços recreativos e desportivos	102,548	103,576	103,576	103,576	101,096	101,549	101,549	101,096	97,691	97,691	97,709	97,709	97,709	x
Serviços culturais	109,607	110,550	111,616	112,187	110,186	113,717	111,347	108,831	109,835	109,837	118,493	109,032	112,248	x
Jogos e apostas	127,197	128,175	127,685	127,398	127,087	128,212	129,084	135,315	139,894	140,870	133,902	132,444	129,176	x
Jornais, livros e artigos de papelaria	109,172	108,891	109,669	109,155	110,137	109,904	96,731	97,739	98,590	98,253	99,429	99,818	99,236	x
Livros	89,729	89,681	89,418	89,688	89,255	89,586	45,907	45,637	45,834	46,299	45,685	45,420	45,767	x
Jornais e periódicos	125,787	125,923	125,923	126,616	126,700	126,700	126,700	126,700	126,700	126,700	129,030	129,030	129,030	x
Material impresso diverso e artigos de papelaria	111,612	111,016	112,711	111,224	113,379	112,736	110,295	112,451	114,040	113,115	115,587	117,147	114,890	x
Férias organizadas	71,685	81,963	78,499	84,640	92,982	101,885	88,033	75,654	72,687	77,588	73,950	77,230	73,834	x
Férias organizadas	71,685	81,963	78,499	84,640	92,982	101,885	88,033	75,654	72,687	77,588	73,950	77,230	73,834	x
<b>Educação</b>	<b>106,701</b>	<b>106,701</b>	<b>106,701</b>	<b>106,701</b>	<b>106,701</b>	<b>106,701</b>	<b>106,701</b>	<b>101,558</b>	<b>101,558</b>	<b>101,558</b>	<b>101,369</b>	<b>101,555</b>	<b>101,555</b>	<b>101,555</b>
Ensino pré-primário e primário	113,878	113,878	113,878	113,878	113,878	113,878	113,878	114,709	114,709	114,709	114,709	114,709	114,709	x
Ensino pré-primário e primário	113,878	113,878	113,878	113,878	113,878	113,878	113,878	114,709	114,709	114,709	114,709	114,709	114,709	x
Ensino básico e secundário	103,681	103,681	103,681	103,681	103,681	103,681	103,681	105,775	105,775	105,775	104,743	104,743	104,743	x
Ensino básico e secundário	103,681	103,681	103,681	103,681	103,681	103,681	103,681	105,775	105,775	105,775	104,743	104,743	104,743	x
Ensino superior	103,985	103,985	103,985	103,985	103,985	103,985	103,985	92,696	92,696	92,696	92,696	92,696	92,696	x
Ensino superior	103,985	103,985	103,985	103,985	103,985	103,985	103,985	92,696	92,696	92,696	92,696	92,696	92,696	x
Outros tipos de ensino	106,431	106,431	106,431	106,431	106,431	106,431	106,431	106,431	106,431	106,431	106,431	108,498	108,498	x
Outros tipos de ensino	106,431	106,431	106,431	106,431	106,431	106,431	106,431	106,431	106,431	106,431	106,431	108,498	108,498	x
<b>Restaurantes e hotéis</b>	<b>108,446</b>	<b>108,480</b>	<b>112,433</b>	<b>110,588</b>	<b>109,308</b>	<b>111,220</b>	<b>111,121</b>	<b>109,149</b>	<b>107,478</b>	<b>107,457</b>	<b>109,719</b>	<b>108,527</b>	<b>111,761</b>	<b>112,477</b>
Serviços de refeições	104,689	104,701	104,922	104,969	105,017	105,029	105,423	105,539	105,519	105,503	105,567	106,026	106,045	x
Restaurantes, cafés e estabelecimentos similares	104,740	104,752	104,991	105,041	105,093	105,106	105,327	105,415	105,394	105,376	105,446	105,946	105,966	x
Cantinas	105,957	105,957	105,957	105,957	105,957	105,957	108,603	109,074	109,074	109,074	109,074	109,074	109,074	x
Serviços de alojamento	131,302	131,461	155,953	143,701	135,118	147,480	144,672	131,214	120,459	120,414	131,843	123,786	140,427	x
Serviços de alojamento	131,302	131,461	155,953	143,701	135,118	147,480	144,672	131,214	120,459	120,414	131,843	123,786	140,427	x

Fonte: INE, Índice de Preços no Consumidor.

**Nota:**
<sup>(1)</sup> Classificação do Consumo Individual por Objeto.

X - valor não disponível

## 1 - Índices mensais por classes, grupos e subgrupos

Base 100=2012

Região Autónoma da Madeira

(Continuação)

Classes, Grupos e Subgrupos COICOP <sup>(1)</sup>	2019										2020			
	Mar	Abr	Mai	Jun	Jul	Ago	Set	Out	Nov	Dez	Jan	Fev	Mar	Abr
<b>Bens e serviços diversos</b>	<b>101,391</b>	<b>102,008</b>	<b>102,472</b>	<b>101,646</b>	<b>101,770</b>	<b>101,322</b>	<b>101,849</b>	<b>99,523</b>	<b>99,672</b>	<b>99,256</b>	<b>98,493</b>	<b>98,081</b>	<b>98,706</b>	<b>98,612</b>
Cuidados pessoais	100,584	101,259	101,644	99,522	101,783	99,133	99,349	100,085	99,948	98,788	99,112	98,030	99,354	x
Salões de cabeleireiro e estabelecimentos de cuidados pessoais	102,942	103,272	103,414	103,414	103,414	103,516	103,516	103,516	103,516	103,700	104,236	104,236	105,658	x
Aparelhos elétricos para cuidados pessoais	89,679	93,275	88,535	91,646	91,646	92,304	87,089	90,073	93,432	93,678	89,980	97,942	95,522	x
Outros aparelhos, artigos e produtos para cuidados pessoais	98,476	99,369	99,974	96,289	100,186	95,540	95,958	97,200	96,933	94,799	95,028	93,201	94,487	x
Artigos pessoais n.e.	78,877	79,381	80,094	78,309	74,722	76,046	77,431	76,701	78,444	78,113	74,838	75,384	76,660	x
Artigos de joalharia e relógios	63,638	64,376	64,888	62,914	60,391	59,856	64,755	64,780	64,780	64,083	61,032	61,706	64,862	x
Outros artigos pessoais	88,748	89,079	89,926	88,299	83,999	86,637	85,486	84,226	87,193	87,128	83,681	84,162	84,400	x
Proteção social	98,586	98,586	98,586	98,586	98,586	98,586	98,586	77,490	77,490	77,490	73,092	73,092	73,092	x
Proteção social	98,586	98,586	98,586	98,586	98,586	98,586	98,586	77,490	77,490	77,490	73,092	73,092	73,092	x
Seguros	95,568	95,946	95,410	95,037	92,379	93,878	94,722	95,593	95,674	95,335	95,352	94,010	93,977	x
Seguros relacionados com a habitação	118,583	118,583	117,187	116,737	105,663	106,027	106,027	110,096	110,096	109,646	110,132	106,164	105,834	x
Seguros relacionados com a saúde	105,949	110,263	110,546	106,685	106,865	111,498	111,498	109,168	113,485	109,931	112,884	112,731	108,647	x
Seguros relacionados com os transportes	87,377	87,433	87,094	87,154	87,174	88,818	90,127	90,176	89,774	89,854	89,268	88,770	89,425	x
Outros Seguros	89,326	89,326	89,326	89,557	89,557	87,755	87,173	89,513	89,513	89,513	89,513	89,513	89,514	x
Serviços financeiros n.e.	116,608	118,264	120,028	120,213	120,973	121,058	122,189	122,838	122,838	122,838	122,838	123,023	123,329	x
Serviços financeiros n.e.	116,608	118,264	120,028	120,213	120,973	121,058	122,189	122,838	122,838	122,838	122,838	123,023	123,329	x
Outros serviços n.e.	102,424	102,424	102,424	102,375	102,375	102,375	102,375	102,375	102,375	102,375	102,375	102,410	102,410	x
Outros serviços n.e.	102,424	102,424	102,424	102,375	102,375	102,375	102,375	102,375	102,375	102,375	102,375	102,410	102,410	x

Fonte: INE, Índice de Preços no Consumidor.

Nota:

<sup>(1)</sup> Classificação do Consumo Individual por Objetivo.

X - valor não disponível

**2 - Índices mensais**  
Base 100=2012  
Região Autónoma da Madeira

Classes COICOP <sup>(1)</sup>	Anos	Meses											
		Jan	Fev	Mar	Abr	Mai	Jun	Jul	Ago	Set	Out	Nov	Dez
Produtos alimentares e bebidas não alcoólicas	2019	104,899	104,311	105,578	103,491	103,071	102,970	103,223	104,201	103,148	102,560	102,989	102,713
	2020	105,137	103,355	104,166	106,474								
Bebidas alcoólicas e tabaco	2019	140,222	138,435	140,976	143,174	142,904	142,733	142,709	142,692	142,426	143,024	142,299	139,286
	2020	143,094	138,465	143,214	142,628								
Vestuário e calçado	2019	77,355	72,746	90,395	89,318	88,980	86,254	72,695	68,700	88,712	88,058	88,955	87,653
	2020	76,838	75,592	87,998	83,968								
Habitação, água, eletricidade, gás e outros combustíveis	2019	106,606	106,516	106,754	106,748	106,846	106,929	106,418	106,595	106,717	106,980	107,490	107,541
	2020	107,673	107,677	107,890	105,235								
Acessórios, equip. doméstico, manut. corrente da habitação	2019	95,579	98,624	96,574	95,325	95,771	95,161	94,337	95,344	93,348	94,686	94,828	95,152
	2020	94,772	96,199	94,640	94,854								
Saúde	2019	99,224	99,160	99,271	99,34	99,559	99,636	99,674	99,699	99,597	99,597	99,578	99,624
	2020	99,707	99,327	99,353	99,665								
Transportes	2019	98,307	98,128	98,937	103,718	102,666	103,781	114,936	114,803	114,257	98,009	96,808	99,202
	2020	98,482	97,258	95,874	101,336								
Comunicações	2019	113,249	113,143	113,084	113,072	109,200	108,708	107,952	107,948	107,927	107,991	108,020	107,817
	2020	107,595	107,835	107,769	107,786								
Lazer, recreação e cultura	2019	99,872	100,148	100,086	99,887	99,771	99,819	99,753	100,777	96,667	96,103	95,888	95,692
	2020	95,177	94,688	94,399	95,927								
Educação	2019	106,701	106,701	106,701	106,701	106,701	106,701	106,701	106,701	106,701	101,558	101,558	101,558
	2020	101,369	101,555	101,555	101,555								
Restaurantes e hotéis	2019	106,803	107,163	108,446	108,48	112,433	110,588	109,308	111,220	111,121	109,149	107,478	107,457
	2020	109,719	108,527	111,761	112,477								
Bens e serviços diversos	2019	101,544	101,375	101,391	102,008	102,472	101,646	101,770	101,322	101,849	99,523	99,672	99,256
	2020	98,493	98,081	98,706	98,612								

Total e agregados especiais	Anos	Meses											
		Jan	Fev	Mar	Abr	Mai	Jun	Jul	Ago	Set	Out	Nov	Dez
<b>Total</b>	2019	<b>102,206</b>	<b>101,804</b>	<b>103,737</b>	<b>104,126</b>	<b>104,042</b>	<b>103,763</b>	<b>104,606</b>	<b>104,701</b>	<b>105,658</b>	<b>102,116</b>	<b>101,973</b>	<b>102,130</b>
	2020	<b>101,791</b>	<b>100,853</b>	<b>102,147</b>	<b>103,239</b>								
Total exceto habitação	2019	102,126	101,701	103,678	104,081	103,986	103,690	104,553	104,644	105,622	101,950	101,794	101,951
	2020	101,564	100,596	101,921	103,061								
Total exceto produtos alimentares não transformados e energéticos	2019	102,322	102,021	104,203	104,799	104,537	104,328	105,452	105,417	106,718	102,377	102,124	102,419
	2020	101,494	100,629	102,469	103,657								
Total exceto produtos alimentares não transformados	2019	101,555	101,277	103,345	103,996	103,912	103,659	104,494	104,463	105,639	101,763	101,575	101,842
	2020	101,047	100,185	101,685	102,149								
Total exceto produtos energéticos	2019	102,982	102,547	104,567	104,88	104,641	104,398	105,496	105,601	106,646	102,726	102,531	102,701
	2020	102,291	101,343	102,919	104,717								
Prod. alimentares não transformados	2019	108,135	106,683	107,477	105,643	105,567	105,069	105,977	107,146	106,244	105,520	105,758	104,980
	2020	108,665	107,055	106,539	113,176								
Produtos energéticos	2019	95,214	95,132	96,214	97,355	98,816	98,177	96,503	96,500	96,598	99,760	97,137	97,156
	2020	97,538	96,704	95,128	89,035								

Fonte: INE, Índice de Preços no Consumidor.

Nota: <sup>(1)</sup> Classificação do Consumo Individual por Objetivo.



## 3 - Variação média dos últimos 12 meses

Base 100=2012

Região Autónoma da Madeira

Unidade: %

Classes COICOP <sup>(1)</sup>	Anos	Meses											
		Jan	Fev	Mar	Abr	Mai	Jun	Jul	Ago	Set	Out	Nov	Dez
Produtos alimentares e bebidas não alcoólicas	2019	1,98	2,05	2,10	2,00	1,65	1,23	0,96	0,82	0,52	0,27	0,08	-0,15
	2020	-0,22	-0,43	-0,71	-0,51								
Bebidas alcoólicas e tabaco	2019	3,61	3,98	4,35	4,39	4,37	4,26	4,11	3,99	3,91	3,66	3,47	3,17
	2020	2,99	2,59	2,31	1,94								
Vestuário e calçado	2019	-1,09	-1,29	-1,33	-1,84	-2,34	-2,80	-3,64	-4,62	-4,60	-4,81	-4,89	-5,10
	2020	-4,97	-4,40	-4,35	-4,40								
Habitação, água, eletricidade, gás e outros combustíveis	2019	1,37	1,42	1,48	1,55	1,56	1,47	1,35	1,25	1,15	1,13	1,01	0,89
	2020	0,86	0,83	0,82	0,6								
Acessórios, equip. doméstico, manut. corrente da habitação	2019	-1,07	-0,67	-0,59	-0,35	0,01	0,18	0,29	0,52	0,29	0,46	0,21	-0,23
	2020	-0,26	-0,73	-0,93	-1								
Saúde	2019	0,54	0,58	0,61	0,65	0,70	0,73	0,77	0,78	0,76	0,77	0,77	0,79
	2020	0,76	0,71	0,64	0,6								
Transportes	2019	5,89	5,53	5,03	5,28	4,98	4,28	3,59	2,84	1,92	1,25	0,55	0,56
	2020	0,66	0,62	0,47	0,04								
Comunicações	2019	-0,03	-0,09	-0,13	-0,17	-0,48	-0,86	-1,22	-1,57	-1,88	-2,21	-2,55	-2,92
	2020	-3,32	-3,69	-4,05	-4,41								
Lazer, recreação e cultura	2019	0,08	0,06	0,09	0,01	-0,05	-0,12	-0,32	-0,51	-0,86	-1,09	-1,21	-1,40
	2020	-1,79	-2,26	-2,76	-2,99								
Educação	2019	0,97	0,91	0,84	0,78	0,71	0,64	0,59	0,53	0,48	0,03	-0,41	-0,85
	2020	-1,31	-1,75	-2,19	-2,63								
Restaurantes e hotéis	2019	5,01	4,50	4,20	3,73	3,08	2,49	1,49	0,56	-0,16	-0,62	-0,64	-0,72
	2020	-0,52	-0,35	-0,15	0,23								
Bens e serviços diversos	2019	1,42	1,50	1,58	1,59	1,75	1,78	1,85	1,87	1,92	1,54	1,10	0,68
	2020	0,23	-0,21	-0,59	-1,01								

Total e agregados especiais	Anos	Meses											
		Jan	Fev	Mar	Abr	Mai	Jun	Jul	Ago	Set	Out	Nov	Dez
<b>Total</b>	2019	<b>2,18</b>	<b>2,13</b>	<b>2,06</b>	<b>2,03</b>	<b>1,84</b>	<b>1,53</b>	<b>1,20</b>	<b>0,88</b>	<b>0,55</b>	<b>0,25</b>	<b>-0,02</b>	<b>-0,20</b>
	2020	<b>-0,27</b>	<b>-0,41</b>	<b>-0,58</b>	<b>-0,70</b>								
Total exceto habitação	2019	2,19	2,13	2,05	2,02	1,82	1,50	1,15	0,82	0,47	0,16	-0,12	-0,31
	2020	-0,38	-0,52	-0,71	-0,83								
Total exceto produtos alimentares não transformados e energéticos	2019	1,88	1,83	1,73	1,72	1,56	1,35	1,07	0,78	0,49	0,24	0,04	-0,11
	2020	-0,21	-0,38	-0,55	-0,68								
Total exceto produtos alimentares não transformados	2019	2,00	1,93	1,85	1,85	1,69	1,42	1,11	0,79	0,47	0,19	-0,07	-0,23
	2020	-0,29	-0,41	-0,58	-0,78								
Total exceto produtos energéticos	2019	2,10	2,06	1,97	1,94	1,75	1,48	1,17	0,88	0,57	0,30	0,08	-0,10
	2020	-0,21	-0,37	-0,56	-0,61								
Prod. alimentares não transformados	2019	3,68	3,73	3,73	3,53	3,13	2,42	1,93	1,60	1,15	0,79	0,39	-0,02
	2020	-0,17	-0,34	-0,58	-0,04								
Produtos energéticos	2019	3,05	2,86	2,96	3,00	2,79	2,09	1,46	0,91	0,31	-0,32	-1,08	-1,30
	2020	-0,99	-0,73	-0,87	-1,67								

Fonte: INE, Índice de Preços no Consumidor.

Nota <sup>(1)</sup>: Classificação do Consumo Individual por Objetivo.

#### 4 - Variação homóloga

Base 100=2012  
Região Autónoma da Madeira

Unidade: %

Classes COICOP <sup>(1)</sup>	Anos	Meses											
		Jan	Fev	Mar	Abr	Mai	Jun	Jul	Ago	Set	Out	Nov	Dez
Produtos alimentares e bebidas não alcoólicas	2019	1,01	1,71	1,94	0,46	-0,84	-1,51	-0,80	0,73	-1,10	-1,08	-0,73	-1,56
	2020	0,23	-0,92	-1,34	2,88								
Bebidas alcoólicas e tabaco	2019	4,26	4,93	4,92	4,02	3,19	3,01	2,68	2,94	3,04	2,67	2,21	0,37
	2020	2,05	0,02	1,59	-0,38								
Vestuário e calçado	2019	-2,53	-4,35	-3,17	-5,43	-5,70	-5,64	-9,72	-8,83	-2,87	-4,92	-3,79	-5,00
	2020	-0,67	3,91	-2,65	-5,99								
Habitação, água, eletricidade, gás e outros combustíveis	2019	1,37	1,39	1,14	1,29	1,20	1,00	0,50	0,51	0,58	0,76	0,38	0,55
	2020	1,00	1,09	1,06	-1,42								
Acessórios, equip. doméstico, manut. corrente da habitação	2019	-0,46	3,04	0,42	0,32	1,14	0,11	-0,71	0,85	-1,64	-0,18	-2,26	-3,27
	2020	-0,84	-2,46	-2,00	-0,49								
Saúde	2019	0,92	0,79	0,81	0,84	0,93	0,91	0,90	0,82	0,58	0,68	0,63	0,71
	2020	0,49	0,17	0,08	0,33								
Transportes	2019	-1,04	-0,40	-1,19	2,88	2,60	-0,17	3,74	3,20	2,96	-3,26	-3,04	-0,39
	2020	0,18	-0,89	-3,10	-2,30								
Comunicações	2019	-0,22	-0,30	-0,28	-0,46	-3,84	-4,05	-4,30	-4,31	-4,20	-4,28	-4,29	-4,56
	2020	-4,99	-4,69	-4,70	-4,67								
Lazer, recreação e cultura	2019	0,03	0,12	0,34	-1,18	-0,45	-0,78	-1,57	-1,10	-3,63	-3,20	-2,33	-3,09
	2020	-4,70	-5,45	-5,68	-3,96								
Educação	2019	0,48	0,48	0,48	0,48	0,48	0,48	0,48	0,48	0,48	-4,82	-4,82	-4,82
	2020	-5,00	-4,82	-4,82	-4,82								
Restaurantes e hotéis	2019	0,23	-0,77	0,66	-1,02	0,24	-0,86	-3,70	-2,76	-1,63	-0,59	1,10	0,81
	2020	2,73	1,27	3,06	3,68								
Bens e serviços diversos	2019	2,36	2,02	1,97	1,75	2,37	1,50	1,77	0,96	1,39	-2,40	-2,62	-2,70
	2020	-3,00	-3,25	-2,65	-3,33								

Total e agregados especiais	Anos	Meses											
		Jan	Fev	Mar	Abr	Mai	Jun	Jul	Ago	Set	Out	Nov	Dez
<b>Total</b>	2019	<b>0,43</b>	<b>0,70</b>	<b>0,60</b>	<b>0,59</b>	<b>0,30</b>	<b>-0,58</b>	<b>-0,19</b>	<b>0,24</b>	<b>-0,04</b>	<b>-1,62</b>	<b>-1,43</b>	<b>-1,43</b>
	2020	<b>-0,41</b>	<b>-0,93</b>	<b>-1,53</b>	<b>-0,85</b>								
Total exceto habitação	2019	0,36	0,64	0,52	0,51	0,21	-0,70	-0,29	0,16	-0,14	-1,78	-1,59	-1,58
	2020	-0,55	-1,09	-1,69	-0,98								
Total exceto produtos alimentares não transformados e energéticos	2019	0,39	0,70	0,41	0,51	0,23	-0,23	0,13	0,44	0,32	-1,55	-1,26	-1,41
	2020	-0,81	-1,36	-1,66	-1,09								
Total exceto produtos alimentares não transformados	2019	0,21	0,49	0,42	0,58	0,28	-0,37	-0,07	0,22	0,06	-1,70	-1,49	-1,34
	2020	-0,50	-1,08	-1,61	-1,78								
Total exceto produtos energéticos	2019	0,61	0,91	0,60	0,53	0,26	-0,48	-0,02	0,44	0,19	-1,48	-1,22	-1,50
	2020	-0,67	-1,17	-1,58	-0,16								
Prod. alimentares não transformados	2019	2,21	2,47	2,09	0,62	0,48	-2,29	-1,20	0,44	-0,84	-0,96	-0,98	-2,17
	2020	0,49	0,35	-0,87	7,13								
Produtos energéticos	2019	-1,38	-1,45	0,52	1,19	0,74	-1,66	-1,94	-1,80	-2,45	-2,98	-3,51	-0,65
	2020	2,44	1,65	-1,13	-8,55								

Fonte: INE, Índice de Preços no Consumidor.

Nota: <sup>(1)</sup> Classificação do Consumo Individual por Objetivo.

## 5 - Variação mensal

Base 100=2012  
Região Autónoma da Madeira

Unidade: %

Classes COICOP <sup>(1)</sup>	Anos	Meses											
		Jan	Fev	Mar	Abr	Mai	Jun	Jul	Ago	Set	Out	Nov	Dez
Produtos alimentares e bebidas não alcoólicas	2019	0,53	-0,56	1,21	-1,98	-0,41	-0,10	0,25	0,95	-1,01	-0,57	0,42	-0,27
	2020	2,36	-1,69	0,78	2,22								
Bebidas alcoólicas e tabaco	2019	1,04	-1,27	1,84	1,56	-0,19	-0,12	-0,02	-0,01	-0,19	0,42	-0,51	-2,12
	2020	2,73	-3,23	3,43	-0,41								
Vestuário e calçado	2019	-16,16	-5,96	24,26	-1,19	-0,38	-3,06	-15,72	-5,50	29,13	-0,74	1,02	-1,46
	2020	-12,34	-1,62	16,41	-4,58								
Habitação, água, eletricidade, gás e outros combustíveis	2019	-0,33	-0,08	0,22	-0,01	0,09	0,08	-0,48	0,17	0,11	0,25	0,48	0,05
	2020	0,12	0,00	0,20	-2,46								
Acessórios, equip. doméstico, manut. corrente da habitação	2019	-2,84	3,19	-2,08	-1,29	0,47	-0,64	-0,87	1,07	-2,09	1,43	0,15	0,34
	2020	-0,40	1,51	-1,62	0,23								
Saúde	2019	0,31	-0,06	0,11	0,07	0,22	0,08	0,04	0,03	-0,10	0,00	-0,02	0,05
	2020	0,08	-0,38	0,03	0,31								
Transportes	2019	-1,29	-0,18	0,82	4,83	-1,01	1,09	10,75	-0,12	-0,48	-14,22	-1,23	2,47
	2020	-0,73	-1,24	-1,42	5,70								
Comunicações	2019	0,25	-0,09	-0,05	-0,01	-3,42	-0,45	-0,70	0,00	-0,02	0,06	0,03	-0,19
	2020	-0,21	0,22	-0,06	0,02								
Lazer, recreação e cultura	2019	1,15	0,28	-0,06	-0,20	-0,12	0,05	-0,07	1,03	-4,08	-0,58	-0,22	-0,20
	2020	-0,54	-0,51	-0,31	1,62								
Educação	2019	0,00	0,00	0,00	0,00	0,00	0,00	0,00	0,00	0,00	-4,82	0,00	0,00
	2020	-0,19	0,18	0,00	0,00								
Restaurantes e hotéis	2019	0,20	0,34	1,20	0,03	3,64	-1,64	-1,16	1,75	-0,09	-1,77	-1,53	-0,02
	2020	2,11	-1,09	2,98	0,64								
Bens e serviços diversos	2019	-0,46	-0,17	0,02	0,61	0,45	-0,81	0,12	-0,44	0,52	-2,28	0,15	-0,42
	2020	-0,77	-0,42	0,64	-0,10								

Total e agregados especiais	Anos	Meses											
		Jan	Fev	Mar	Abr	Mai	Jun	Jul	Ago	Set	Out	Nov	Dez
<b>Total</b>	2019	<b>-1,35</b>	<b>-0,39</b>	<b>1,90</b>	<b>0,37</b>	<b>-0,08</b>	<b>-0,27</b>	<b>0,81</b>	<b>0,09</b>	<b>0,91</b>	<b>-3,35</b>	<b>-0,14</b>	<b>0,15</b>
	2020	<b>-0,33</b>	<b>-0,92</b>	<b>1,28</b>	<b>1,07</b>								
Total exceto habitação	2019	-1,41	-0,42	1,94	0,39	-0,09	-0,28	0,83	0,09	0,93	-3,48	-0,15	0,15
	2020	-0,38	-0,95	1,32	1,12								
Total exceto produtos alimentares não transformados e energéticos	2019	-1,50	-0,29	2,14	0,57	-0,25	-0,20	1,08	-0,03	1,23	-4,07	-0,25	0,29
	2020	-0,90	-0,85	1,83	1,16								
Total exceto produtos alimentares não transformados	2019	-1,61	-0,27	2,04	0,63	-0,08	-0,24	0,81	-0,03	1,13	-3,67	-0,18	0,26
	2020	-0,78	-0,85	1,50	0,46								
Total exceto produtos energéticos	2019	-1,23	-0,42	1,97	0,30	-0,23	-0,23	1,05	0,10	0,99	-3,68	-0,19	0,17
	2020	-0,40	-0,93	1,56	1,75								
Prod. alimentares não transformados	2019	0,77	-1,34	0,74	-1,71	-0,07	-0,47	0,86	1,10	-0,84	-0,68	0,23	-0,74
	2020	3,51	-1,48	-0,48	6,23								
Produtos energéticos	2019	-2,63	-0,09	1,14	1,19	1,50	-0,65	-1,71	0,00	0,10	0,17	0,39	0,02
	2020	0,39	-0,86	-1,63	-6,41								

Fonte: INE, Índice de Preços no Consumidor.

Nota: <sup>(1)</sup> Classificação do Consumo Individual por Objetivo.

## 6 - Índices mensais por Regiões NUTS II

Base 100=2012

Abril 2020

Classes COICOP <sup>(1)</sup>	Nacional	Norte	Centro	Área metropolitana de Lisboa	Alentejo	Algarve	Região Autónoma dos Açores	Região Autónoma da Madeira
Produtos alimentares e bebidas não alcoólicas	108,274	108,696	108,845	108,019	106,626	107,040	107,812	106,474
Bebidas alcoólicas e tabaco	122,976	120,587	122,855	123,033	122,024	120,069	145,698	142,628
Vestuário e calçado	84,505	86,627	94,494	79,705	77,611	60,859	80,658	83,968
Habituação, água, eletricidade, gás e outros combustíveis	107,685	104,391	103,351	114,223	103,530	106,251	111,689	105,235
Acessórios, equip. doméstico, manut. corrente da habitação	99,068	100,197	96,906	98,284	104,397	94,941	113,218	94,854
Saúde	105,007	106,268	105,040	103,391	106,640	105,572	107,384	99,665
Transportes	99,416	98,919	97,920	100,452	99,296	101,561	105,370	101,336
Comunicações	107,641	107,288	108,414	107,485	106,218	109,159	107,260	107,786
Lazer, recreação e cultura	99,045	97,459	98,446	99,865	104,820	100,363	108,121	95,927
Educação	105,959	106,853	104,807	106,441	103,221	103,873	100,266	101,555
Restaurantes e hotéis	117,764	118,742	110,161	122,455	109,503	118,072	117,436	112,477
Bens e serviços diversos	103,879	104,524	105,534	102,161	104,563	104,115	107,631	98,612

Total e agregados especiais	Nacional	Norte	Centro	Área metropolitana de Lisboa	Alentejo	Algarve	Região Autónoma dos Açores	Região Autónoma da Madeira
<b>Total</b>	<b>104,374</b>	<b>104,259</b>	<b>103,662</b>	<b>105,236</b>	<b>103,392</b>	<b>102,662</b>	<b>108,635</b>	<b>103,239</b>
Total exceto habitação	103,907	104,056	103,226	104,330	103,371	102,400	108,468	103,061
Total exc. produtos alimentares não transformados e energéticos	104,713	104,486	104,325	105,490	103,842	102,543	109,084	103,657
Total exceto produtos alimentares não transformados	103,349	103,048	102,576	104,431	102,423	101,411	108,441	102,149
Total exceto produtos energéticos	105,685	105,649	105,351	106,250	104,713	103,778	109,217	104,717
Prod. alimentares não transformados	113,422	114,405	113,878	112,904	110,158	113,288	110,775	113,176
Produtos energéticos	90,592	90,222	89,026	92,058	90,864	90,357	102,833	89,035

Fonte: INE, Índice de Preços no Consumidor.

Nota: <sup>(1)</sup> Classificação do Consumo Individual por Objetivo.

## 7 - Variação média dos últimos 12 meses por Regiões NUTS II

Base 100=2012

Abril 2020

Unidade: %

Classes COICOP <sup>(1)</sup>	Nacional	Norte	Centro	Área metropolitana de Lisboa	Alentejo	Algarve	Região Autónoma dos Açores	Região Autónoma da Madeira
Produtos alimentares e bebidas não alcoólicas	0,66	0,69	0,82	0,63	0,60	1,00	-0,07	-0,51
Bebidas alcoólicas e tabaco	1,55	1,44	1,49	1,91	1,42	-0,22	4,10	1,94
Vestuário e calçado	-3,15	-1,36	-2,61	-4,85	-1,19	-11,55	-5,05	-4,40
Habituação, água, eletricidade, gás e outros combustíveis	0,25	-0,10	-0,74	1,18	-0,56	0,74	0,19	0,60
Acessórios, equip. doméstico, manut. corrente da habitação	-0,28	0,50	-1,47	-0,53	0,79	-1,03	1,98	-1,00
Saúde	0,75	1,20	0,88	0,18	0,77	1,00	0,59	0,60
Transportes	0,38	1,00	0,56	-0,60	0,58	1,10	4,38	0,04
Comunicações	-4,05	-4,00	-3,87	-4,26	-3,93	-3,97	-4,05	-4,41
Lazer, recreação e cultura	-0,63	-0,98	-0,61	-0,28	-0,36	-0,79	-0,12	-2,99
Educação	0,27	0,61	-0,60	0,73	-0,02	-1,09	-4,08	-2,63
Restaurantes e hotéis	1,19	2,38	0,92	0,38	1,29	1,12	2,75	0,23
Bens e serviços diversos	1,45	1,64	1,67	1,07	2,28	1,66	1,56	-1,01

Total e agregados especiais	Nacional	Norte	Centro	Área metropolitana de Lisboa	Alentejo	Algarve	Região Autónoma dos Açores	Região Autónoma da Madeira
<b>Total</b>	<b>0,17</b>	<b>0,51</b>	<b>0,08</b>	<b>-0,11</b>	<b>0,44</b>	<b>-0,11</b>	<b>0,87</b>	<b>-0,70</b>
Total exceto habitação	0,04	0,43	0,01	-0,34	0,40	-0,29	0,81	-0,83
Total exc. produtos alimentares não transformados e energéticos	0,25	0,69	0,16	-0,12	0,64	-0,13	1,30	-0,68
Total exceto produtos alimentares não transformados	0,00	0,37	-0,12	-0,31	0,30	-0,36	1,02	-0,78
Total exceto produtos energéticos	0,41	0,81	0,35	0,08	0,74	0,11	1,09	-0,61
Prod. alimentares não transformados	1,66	1,74	1,91	1,69	1,35	1,84	-0,24	-0,04
Produtos energéticos	-2,47	-2,50	-2,38	-2,61	-2,51	-2,52	-1,33	-1,67

Fonte: INE, Índice de Preços no Consumidor.

Nota: <sup>(1)</sup> Classificação do Consumo Individual por Objetivo.

## 8 - Variação homóloga por Regiões NUTS II

Base 100=2012

Abril 2020

Unidade: %

Classes COICOP <sup>(1)</sup>	Nacional	Norte	Centro	Área metropolitana de Lisboa	Alentejo	Algarve	Região Autónoma dos Açores	Região Autónoma da Madeira
Produtos alimentares e bebidas não alcoólicas	3,82	3,59	4,65	3,75	3,29	3,72	3,79	2,88
Bebidas alcoólicas e tabaco	0,51	-0,33	1,68	1,24	0,26	-1,16	2,82	-0,38
Vestuário e calçado	-6,99	-7,34	-4,34	-8,20	-6,09	-8,77	-9,21	-5,99
Habituação, água, eletricidade, gás e outros combustíveis	-0,66	-0,36	-2,13	0,03	-1,78	-0,03	-1,29	-1,42
Acessórios, equip. doméstico, manut. corrente da habitação	-0,27	0,14	-0,51	-0,89	0,72	-0,56	3,41	-0,49
Saúde	0,87	1,58	0,82	0,19	0,97	0,94	0,69	0,33
Transportes	-3,29	-2,67	-3,74	-3,68	-4,43	-3,06	2,11	-2,30
Comunicações	-4,29	-4,29	-4,02	-4,53	-4,14	-4,08	-4,30	-4,67
Lazer, recreação e cultura	-2,40	-3,47	-2,59	-1,30	-2,98	-2,71	-0,76	-3,96
Educação	-0,59	0,07	-1,88	0,05	-1,31	-2,96	-7,59	-4,82
Restaurantes e hotéis	3,19	4,01	1,73	3,54	1,97	1,69	2,06	3,68
Bens e serviços diversos	0,69	0,93	1,29	0,23	0,90	0,92	0,90	-3,33

Total e agregados especiais	Nacional	Norte	Centro	Área metropolitana de Lisboa	Alentejo	Algarve	Região Autónoma dos Açores	Região Autónoma da Madeira
<b>Total</b>	<b>-0,22</b>	<b>-0,18</b>	<b>-0,24</b>	<b>-0,21</b>	<b>-0,38</b>	<b>-0,38</b>	<b>0,89</b>	<b>-0,85</b>
Total exceto habitação	-0,36	-0,30	-0,32	-0,44	-0,43	-0,56	0,87	-0,98
Total exc. produtos alimentares não transformados e energéticos	-0,17	-0,10	0,03	-0,31	-0,26	-0,13	0,66	-1,09
Total exceto produtos alimentares não transformados	-0,99	-0,96	-1,04	-0,94	-1,29	-1,04	0,33	-1,78
Total exceto produtos energéticos	0,58	0,66	0,79	0,41	0,59	0,48	1,22	-0,16
Prod. alimentares não transformados	6,50	6,60	7,10	6,50	5,76	4,91	5,52	7,13
Produtos energéticos	-9,42	-9,32	-10,11	-9,09	-10,19	-10,32	-2,65	-8,55

Fonte: INE, Índice de Preços no Consumidor.

Nota <sup>(1)</sup> Classificação do Consumo Individual por Objetivo.

## 9 - Variação mensal por Regiões NUTS II

Base 100=2012

Abril 2020

Unidade: %

Classes COICOP <sup>(1)</sup>	Nacional	Norte	Centro	Área metropolitana de Lisboa	Alentejo	Algarve	Região Autónoma dos Açores	Região Autónoma da Madeira
Produtos alimentares e bebidas não alcoólicas	2,25	1,86	2,65	2,58	1,86	1,76	2,14	2,22
Bebidas alcoólicas e tabaco	-0,85	-1,15	0,13	-1,33	-0,08	-1,03	-0,10	-0,41
Vestuário e calçado	-4,61	-5,99	-3,26	-3,73	-3,85	-4,89	-6,54	-4,58
Habituação, água, eletricidade, gás e outros combustíveis	-1,34	-0,86	-1,97	-1,28	-2,28	-1,24	-1,00	-2,46
Acessórios, equip. doméstico, manut. corrente da habitação	0,63	0,42	0,72	0,73	0,62	1,40	0,75	0,23
Saúde	0,32	0,26	0,33	0,39	0,36	0,28	0,33	0,31
Transportes	-0,46	-0,75	-0,91	-0,21	-1,68	-0,50	2,56	5,70
Comunicações	0,03	0,12	0,05	-0,09	0,06	0,10	0,02	0,02
Lazer, recreação e cultura	0,88	0,75	0,59	1,17	0,08	0,49	3,10	1,62
Educação	0,00	0,00	0,00	0,00	0,00	0,00	0,00	0,00
Restaurantes e hotéis	3,66	2,90	1,33	5,92	1,08	2,86	4,87	0,64
Bens e serviços diversos	-0,34	-0,14	-0,09	-0,76	-0,51	0,00	-0,23	-0,10

Total e agregados especiais	Nacional	Norte	Centro	Área metropolitana de Lisboa	Alentejo	Algarve	Região Autónoma dos Açores	Região Autónoma da Madeira
<b>Total</b>	<b>0,32</b>	<b>-0,03</b>	<b>0,17</b>	<b>0,77</b>	<b>-0,12</b>	<b>0,20</b>	<b>0,88</b>	<b>1,07</b>
Total exceto habitação	0,32	-0,05	0,18	0,80	-0,12	0,22	0,91	1,12
Total exc. produtos alimentares não transformados e energéticos	0,43	0,03	0,46	0,82	-0,04	0,47	0,88	1,16
Total exceto produtos alimentares não transformados	-0,03	-0,42	-0,15	0,47	-0,62	-0,07	0,53	0,46
Total exceto produtos energéticos	0,76	0,40	0,75	1,11	0,42	0,69	1,23	1,75
Prod. alimentares não transformados	3,26	3,18	3,06	3,44	3,17	2,28	3,68	6,23
Produtos energéticos	-5,03	-5,04	-5,60	-4,23	-5,91	-5,80	-2,72	-6,41

Fonte: INE, Índice de Preços no Consumidor.

Nota: <sup>(1)</sup> Classificação do Consumo Individual por Objetivo.

## NOTA METODOLÓGICA

### Índice de Preços no Consumidor 2020 – alterações decorrentes do encadeamento anual

O índice de Preços no Consumidor (IPC) mede a evolução temporal dos preços de um conjunto de bens e serviços representativos da estrutura de despesa de consumo da população residente em Portugal. É importante ter presente que o IPC não é um indicador do nível de preços mas antes um indicador da respetiva variação.

Com a publicação do IPC em janeiro de cada ano, a estrutura de despesa e os bens e serviços incluídos no cabaz são atualizados no âmbito do processo de encadeamento dos índices.

A estrutura de ponderação do IPC, que tem subjacente o conceito de despesa monetária de consumo final das famílias, incorpora, para o ano de 2019, os resultados definitivos de 2016 e preliminares de 2017 das Contas Nacionais Portuguesas (SEC 2010), na base 2011, que foram posteriormente valorizados a preços de dezembro de 2018. O IPC da RAM contribui cerca de 2% para o IPC nacional.

A utilização dos dados das Contas Nacionais é determinada pela regulamentação da União Europeia e pelas recomendações do Eurostat para o cálculo do Índice Harmonizado de Preços no Consumidor (IHPC), com o objetivo de melhorar a qualidade estatística da informação produzida, bem como de assegurar a comparabilidade entre os Estados Membros.

A utilização de informação de Contas Nacionais enquanto fonte primária permite incorporar, de forma sistemática, as alterações de preços e de quantidades dos bens e serviços adquiridos pelas famílias. Assegura ainda um elevado grau de coerência e consistência com outras variáveis fundamentais para a análise económica. As Contas Nacionais são compiladas numa lógica de equilíbrio entre os recursos disponíveis de cada produto (produção interna e importações) e as respetivas utilizações (exportações e despesa interna).

Como o grau de detalhe de produtos incluídos no IPC é superior ao proporcionado pelas Contas Nacionais, para níveis mais desagregados da despesa é utilizada a informação proveniente do Inquérito às Despesas das Famílias (IDEF), operação estatística realizada cada cinco anos, dos Censos, complementada com outras fontes de informação de natureza administrativa, bem como outros inquéritos realizados pelo INE. Esta informação permite igualmente a atualização do cabaz de bens e serviços subjacente ao cálculo do IPC.

Em consequência do acesso a informação de base mais rica e atualizada, nomeadamente obtida a partir de fontes administrativas, são de referir as alterações introduzidas na estrutura de ponderação e/ou amostras dos seguintes bens e serviços: cigarros, eletricidade, medicamentos e especialidades farmacêuticas, automóveis novos, telecomunicações, jornais e periódicos, futebol, jogos e apostas, seguros e serviços financeiros.



No quadro seguinte apresentam-se os ponderadores das classes do IPC para 2020.

### Estrutura de ponderação do IPC

Classes COICOP <sup>(1)</sup>	2020
1 Produtos alimentares e bebidas não alcoólicas	215,5
2 Bebidas alcoólicas e tabaco	41,3
3 Vestuário e calçado	70,7
4 Habitação, água, eletricidade, gás e outros combustíveis	84,1
5 Acessórios, equipamento doméstico e manutenção corrente da habitação	54,5
6 Saúde	83,7
7 Transportes	177,8
8 Comunicações	36,8
9 Lazer, recreação e cultura	47,1
10 Educação	17,3
11 Restaurantes e hotéis	76,7
12 Bens e serviços diversos	94,6
<b>Total</b>	<b>1000,0<sup>(2)</sup></b>

**Fonte:** INE, Índice de Preços no Consumidor.

**Notas:**

<sup>(1)</sup> COICOP – Classificação do Consumo Individual por Objetivo.

<sup>(2)</sup> Devido a arredondamentos, a soma das parcelas não perfaz o total.

O IPC regional contribui cerca de 2% para o IPC nacional.

### Taxa de variação mensal

A variação mensal compara índices entre dois meses consecutivos. Embora permita um acompanhamento corrente do andamento dos preços, é influenciada por efeitos sazonais e outros mais específicos localizados num (ou em ambos) dos meses comparados.

$$\left( \frac{I_t}{I_{t-1}} - 1 \right) \times 100$$

Sendo:

$I_t$  = índice do mês t

t = nº de ordem do mês = 1,2,3...n

### Taxa de variação homóloga

A variação homóloga compara o índice do mês corrente com o do mesmo mês do ano anterior. Esta taxa, perante um padrão estável de sazonalidade, não é afetada por oscilações desta natureza podendo, no entanto, ser influenciada por efeitos específicos localizados nos meses comparados.

$$\left( \frac{I_t}{I_{t-12}} - 1 \right) \times 100$$

### Taxa de variação média dos últimos 12 meses

A variação média dos últimos doze meses compara o índice médio dos últimos doze meses com o dos doze meses imediatamente anteriores. Tal como uma média móvel, esta taxa é menos sensível a alterações esporádicas e não é afetada por flutuações sazonais. No mês de dezembro, corresponde à taxa de inflação anual.

$$\left( \frac{\sum_{j=0}^{11} I_{t-j}}{\sum_{j=0}^{11} I_{t-j-12}} - 1 \right) \times 100$$

### Contribuições

A contribuição representa o efeito individual de uma dada classe na formação da taxa de variação do índice total, sendo apresentada em pontos percentuais.

Sendo o IPC um índice encadeado, o cálculo das contribuições para a variação homóloga deve ter esse aspeto em consideração. Maior detalhe sobre o cálculo de contribuições pode ser obtido no Consumer Price Index Manual, Theory and Practice, 2004, cap. 9, pág. 38, do International Labour Organization, disponível em <http://www.ilo.org/public/english/bureau/stat/guides/cpi/index.htm>

Em consequência, as contribuições das classes refletem, além das variações dos índices respetivos, as alterações nos ponderadores com o processo de encadeamento. Refira-se ainda que as contribuições são calculadas com índices não arredondados de modo a que a sua soma corresponda à taxa de variação homóloga do IPC.

### Índice de inflação subjacente (total exceto produtos alimentares não transformados e energéticos)

O indicador de inflação subjacente é obtido do índice total excluindo os preços dos produtos alimentares não transformados e dos produtos energéticos. Pretende-se com estas exclusões eliminar algumas das componentes mais expostas a “choques” temporários.

### **Índice Harmonizado de Preços no Consumidor e Índice de Preços no Consumidor**

O Índice Harmonizado de Preços no Consumidor (IHPC) é o indicador de inflação mais apropriado para comparações entre os diferentes países da União Europeia. Este indicador é, desde fevereiro de 1999, utilizado pelo Banco Central Europeu como instrumento para aferir a “estabilidade dos preços” dentro da área do Euro.

O atual IHPC (2005 = 100) é produzido em cada Estado-membro seguindo uma metodologia harmonizada desenvolvida por especialistas no domínio das estatísticas dos preços, no âmbito do Grupo de Trabalho do Eurostat sobre “Estatísticas de Preços”. Informação adicional sobre a metodologia do IHPC poderá ser consultada no site do Eurostat: <http://ec.europa.eu/eurostat/web/hicp>

Do ponto de vista metodológico, não existem grandes diferenças entre o IHPC e o IPC. No entanto, o diferente âmbito de cobertura populacional do IHPC origina uma estrutura de ponderação diferente da do IPC (ver Quadro 1). A diferença resulta sobretudo da inclusão na estrutura do IHPC da despesa realizada pelos não residentes (“turistas”), parcela esta excluída do âmbito do IPC, podendo os dois indicadores apresentar, por este motivo, resultados não coincidentes.