



REGIÃO AUTÓNOMA DA MADEIRA
GOVERNO REGIONAL
SECRETARIA REGIONAL DO PLANO E FINANÇAS
DIREÇÃO REGIONAL DE ESTATÍSTICA



ISSN: 1645-6769



Estatísticas Demográficas da Região Autónoma da Madeira

Ano 2011

**ANO DE EDIÇÃO
2012**

REGIÃO AUTÓNOMA DA MADEIRA

SECRETARIA REGIONAL DO PLANO E FINANÇAS

DIREÇÃO REGIONAL DE ESTATÍSTICA

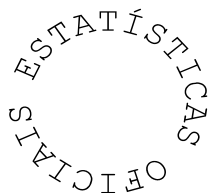

ESTATÍSTICAS DEMOGRÁFICAS DA REGIÃO AUTÓNOMA DA MADEIRA

2011

Catálogo Recomendada**ESTATÍSTICAS DEMOGRÁFICAS. FUNCHAL, 1994**

Estatísticas Demográficas / Direção Regional de Estatística da Madeira. – Funchal: D.R.E., 1994. – Anual
ISSN 1645-6769

Diretor Regional

Dr. Carlos Estudante

Técnicos Responsáveis

Dr.^a Ângela Gouveia

E-mail: angela.gouveia@ine.pt

Dr.^a Guida Rodrigues

E-mail: guida.rodrigues@ine.pt

Dr. António Gil Freitas

E-mail: gil.freitas@ine.pt

Editor

Direção Regional de Estatística

Calçada de Santa Clara 38 1º

9004 – 545 Funchal

Telefone: (+351) 291 720060

Fax: (+351) 291 741909

E-mail: drem@ine.pt

Internet: <http://estatistica.gov-madeira.pt/>

Impressão

Direção Regional de Estatística

Tiragem

5 exemplares

Depósito Legal n.º 19226/03**Data da disponibilidade da informação**

Outubro de 2012

Preço

7,00 € (isento de IVA nos termos do n.º 2 do art.º 2 do CIVA)

NOTA INTRODUTÓRIA

Com a presente publicação, a Direção Regional de Estatística da Madeira (DREM) divulga as Estatísticas Demográficas referentes à Região Autónoma da Madeira (RAM) para o ano de 2011.

À semelhança das edições anteriores, a atual publicação apresenta as notas explicativas e os conceitos vigentes aprovados pelo Conselho Superior de Estatística relativos à área da População.

Nesta edição, são publicadas as primeiras estimativas pós censitárias de População Residente relativas a 2010 e 2011, assentes nos resultados provisórios dos Censos 2011, tendo por base o exercício ad-hoc de estimativas anuais de população residente para 31 de dezembro de cada um destes anos. Estas estimativas foram utilizadas no cálculo dos indicadores para 2011, não sendo, por isso, diretamente comparáveis com a série anterior. Estes valores serão revistos na sequência da divulgação da nova série de estimativas de população residente, com base nos resultados definitivos dos Censos 2011.

Com a Lei nº 9/2010 de 31 de maio, passou a ser permitido o casamento civil entre pessoas do mesmo sexo, pelo que a partir de 2010 os valores incluem casamentos celebrados entre pessoas do mesmo sexo. Assim sendo, em 2010 e 2011 há a registar quebras de série nas estatísticas dos casamentos e dos divórcios, respetivamente, traduzindo-se na impossibilidade de poder fazer-se comparações diretas com os valores apurados para os anos anteriores.

O trabalho, que agora se publica, reveste-se da maior importância, não somente para o conhecimento objetivo e detalhado das características demográficas da Região, mas também como suporte de trabalho para eventuais estudos.

A DREM expressa os seus agradecimentos a todas as entidades que permitiram a elaboração desta publicação, em particular as Conservatórias do Registo Civil da Região.

Agradece-se, antecipadamente, todas as sugestões e críticas ao conteúdo desta publicação, que auxiliarão no esforço de melhoria da informação aqui apresentada.

Funchal, outubro de 2012.

O Diretor Regional



Carlos Estudante

SINAIS CONVENCIONAIS, SIGLAS E ABREVIATURAS

| Sinais convencionais | | Siglas e abreviaturas | |
|-----------------------------|--|------------------------------|---|
| ... | Valor confidencial | CAE-Rev. 3.0 | Classificação Portuguesa das Atividades Económicas, Revisão 3.0 |
| x | Valor não disponível | CNP-94 | Classificação Nacional das Profissões, Versão 1994 |
| ø | Valor inferior a metade do módulo da unidade utilizada | C.V. | Coeficiente de variação |
| // | Não aplicável | HM | Homens e mulheres |
| ⊥ | Quebra de série/comparabilidade | H | Homens |
| f | Valor previsto | M | Mulheres |
| P _e | Valor preliminar | SI | Sexo Ignorado |
| P _o | Valor provisório | NS/NR | Não sabe / Não responde |
| R _e | Valor retificado | NUTS | Nomenclatura das Unidades Territoriais para fins Estatísticos |
| R _v | Valor revisto | Nº | Número |
| § | Valor com coeficiente de variação elevado (aplicado no casos em que o valor é divulgado) | T | Trimestre |
| | | p.p. | Pontos percentuais |
| | | Unid. | Unidade |

Nota - Por razões de arredondamento, os totais podem não corresponder à soma das parcelas indicadas.

ÍNDICE

| | Pág. |
|---|------|
| Nota introdutória | 3 |
| Sinais convencionais, siglas e abreviaturas | 4 |
| Notas explicativas e conceitos | 9 |

Capítulo 1

Análise dos resultados

| | |
|------------------------------|----|
| Análise dos resultados | 21 |
|------------------------------|----|

Capítulo 2

População e evolução da situação demográfica

| | |
|---|----|
| 2.1 – Estimativas ad-hoc de população residente (31 de dezembro) 2010 e 2011, por distribuição geográfica e sexo | 31 |
| 2.2 – Estimativas ad-hoc de população residente e de população média, por distribuição geográfica, segundo o sexo; densidade populacional | 32 |
| 2.3 – Estimativas ad-hoc de população residente, por distribuição geográfica, segundo o sexo e grandes grupos etários..... | 33 |
| 2.4 – Movimento da população, por município..... | 34 |
| 2.5 – Indicadores e taxas, por município | 35 |

Capítulo 3

Nados-vivos

| | |
|---|----|
| 3.1 – Nados-vivos, por distribuição geográfica de residência da mãe e sexo, segundo o mês do parto | 39 |
| 3.2 – Nados-vivos, por distribuição geográfica de residência da mãe e sexo, segundo o grupo etário da mãe..... | 40 |
| 3.3 – Nados-vivos, por distribuição geográfica de residência da mãe e sexo, segundo a condição perante o trabalho da mãe..... | 41 |
| 3.4 – Nados-vivos, por distribuição geográfica de residência da mãe, segundo a filiação e o sexo..... | 42 |

| | |
|---|----|
| 3.5 – Nados-vivos, por grupo etário da mãe e sexo, segundo o peso à nascença | 43 |
| 3.6 – Nados-vivos, por natureza do parto e a ordem de nascimento (total de nascimentos), segundo o peso à nascença..... | 44 |
| 3.7 – Nados-vivos, por local de nascimento, assistência médica e sexo, segundo o peso à nascença | 45 |
| 3.8 – Nados-vivos, por grupo etário do pai e sexo, segundo o grupo etário da mãe | 46 |
| 3.9 – Nados-vivos, por grupo etário da mãe e sexo, segundo a idade gestacional | 47 |
| 3.10 – Nados-vivos, por grupo etário da mãe e sexo, segundo a ordem de nascimento (nados-vivos) | 48 |
| 3.11 – Nados-vivos, por grupo etário da mãe e sexo, segundo a ordem de nascimento (total de nascimentos) | 49 |
| 3.12 – Nados-vivos, por instrução da mãe, segundo a instrução do pai | 50 |
| 3.13 – Nados-vivos, por instrução da mãe, segundo o grupo etário da mãe..... | 50 |
| 3.14 – Nados-vivos, por instrução do pai, segundo o grupo etário do pai | 51 |
| 3.15 – Nados-vivos, por condição perante o trabalho da mãe, segundo a condição perante o trabalho do pai | 51 |
| 3.16 – Nados-vivos, por condição perante o trabalho da mãe, segundo o grupo etário da mãe..... | 52 |
| 3.17 – Nados-vivos, por condição perante o trabalho do pai, segundo o grupo etário do pai..... | 52 |
| 3.18 – Nados-vivos, por tipo de filiação, segundo a existência de filhos anteriores comuns aos pais | 53 |
| 3.19 – Nados-vivos, por tipo de filiação, segundo a existência de filhos anteriores não comuns aos pais..... | 53 |

Capítulo 4

Casamentos

| | |
|---|----|
| 4.1 – Casamentos celebrados, por distribuição geográfica do facto, segundo a modalidade | 57 |
| 4.2 – Casamentos celebrados, por distribuição geográfica do facto, segundo os meses | 57 |
| 4.3 – Casamentos celebrados, por distribuição geográfica do facto, segundo a forma de celebração, o parentesco, o regime de bens e a existência de residência comum anterior ao casamento..... | 58 |
| 4.4 – Casamentos celebrados, por grupo etário dos cônjuges, segundo a forma de celebração, o parentesco, o regime de bens e a existência de residência comum anterior ao casamento..... | 59 |
| 4.5 – Casamentos celebrados, por estado civil anterior dos cônjuges, segundo a forma de celebração, o parentesco, o regime de bens e a existência de residência comum anterior ao casamento | 59 |
| 4.6 – Casamentos celebrados, por grupo etário do cônjuge 2, segundo o grupo etário do cônjuge 1 | 60 |
| 4.7 – Casamentos celebrados, por número de casamentos anteriores do cônjuge 2, segundo o número de casamentos anteriores do cônjuge 1 | 60 |
| 4.8 – Casamentos dos cônjuges 1 viúvos e divorciados, por grupo etário, segundo o tempo decorrido após a dissolução do último casamento do cônjuge 1 | 61 |

| | |
|--|----|
| 4.9 – Casamentos dos cônjuges 2 viúvos e divorciados, por grupo etário, segundo o tempo decorrido após a dissolução do último casamento do cônjuge 2 | 61 |
| 4.10 – Casamentos celebrados, por instrução do cônjuge 2, segundo a instrução do cônjuge 1..... | 62 |
| 4.11 – Casamentos celebrados, por condição perante o trabalho do cônjuge 2, segundo a condição perante o trabalho do cônjuge 1 | 62 |
| 4.12 – Casamentos de cônjuges empregados, por profissão do cônjuge 2, segundo a profissão do cônjuge 1 | 63 |
| 4.13 – Casamentos de cônjuges empregados, por ramo de atividade económica do cônjuge 2, segundo o ramo de atividade económica do cônjuge 1 | 64 |

Capítulo 5

Divórcios

| | |
|--|----|
| 5.1 – Divórcios, por local de última residência da família, segundo a modalidade do casamento dissolvido | 67 |
| 5.2 – Divórcios, por local de última residência da família, segundo os meses..... | 67 |
| 5.3 – Divórcios, por local de última residência da família, segundo a duração do casamento dissolvido..... | 68 |
| 5.4 – Divórcios, por grupo etário do cônjuge 2, segundo o grupo etário do cônjuge 1..... | 69 |
| 5.5 – Divórcios, por grupo etário dos cônjuges e duração do casamento, segundo a forma de celebração e o número de casamentos anteriores dos cônjuges..... | 70 |
| 5.6 – Divórcios, por duração do casamento, segundo o grupo etário do cônjuge 1 | 71 |
| 5.7 – Divórcios, por duração do casamento, segundo o grupo etário do cônjuge 2 | 72 |

Capítulo 6

Óbitos gerais

| | |
|---|----|
| 6.1 – Óbitos, por distribuição geográfica de residência e sexo, segundo os meses..... | 75 |
| 6.2 – Óbitos, por distribuição geográfica de residência e sexo, segundo a idade dos falecidos | 76 |
| 6.3 – Óbitos, por grupo etário dos falecidos, segundo o estado civil e o sexo | 78 |
| 6.4 – Óbitos de 15 e mais anos, por grupo etário, segundo a condição perante o trabalho e o sexo..... | 79 |
| 6.5 – Óbitos de 15 e mais anos, por profissão e sexo, segundo o grupo etário..... | 80 |

Capítulo 7

Fetos-mortos

| | Pág. |
|---|------|
| 7.1 – Fetos-mortos, por distribuição geográfica de residência e sexo, segundo os meses | 83 |
| 7.2 – Fetos-mortos, por grupo etário da mãe e sexo, segundo o peso à nascença | 84 |
| 7.3 – Fetos-mortos, por grupo etário da mãe e sexo, segundo a duração da gravidez..... | 84 |
| 7.4 – Fetos-mortos, por assistência médica, natureza do parto, duração da gravidez e sexo, segundo o peso à nascença..... | 85 |

Capítulo 8

População estrangeira

| | |
|---|----|
| 8.1 – População estrangeira a residir ou a permanecer legalmente na Região Autónoma da Madeira, por nacionalidade | 89 |
| 8.2 – População estrangeira a residir ou a permanecer legalmente na Região Autónoma da Madeira, segundo o sexo..... | 91 |

NOTAS EXPLICATIVAS E CONCEITOS

Afinidade - Vínculo que liga cada um dos cônjuges aos parentes do outro (por exemplo, cunhados).

Autorização de permanência - Título que confere o direito a um indivíduo de residir em território nacional e que foi concedido durante os anos de 2001 a 2003. Esta configura um visto de trabalho, apostado no passaporte do seu titular. É válida por um período de um ano, prorrogável por idênticos períodos, até ao limite de cinco anos.

Casamento – Contrato celebrado entre duas pessoas que pretendem constituir família mediante uma plena comunhão de vida, nos termos da legislação em vigor.

Nota: O casamento pode celebrar-se entre pessoas de sexo diferente ou do mesmo sexo, pelo que as designações de “Marido” e “Mulher” foram substituídas por “Cônjuge1” e “Cônjuge 2”, respectivamente.

Cessação do estatuto de residente - Fim do estatuto legal de residente. Este fim pode ser determinado pela vontade do próprio (saída voluntária e retorno voluntário), por decisão administrativa (cancelamento) ou judicial (expulsão judicial), obtenção de nacionalidade portuguesa ou por falecimento.

Condição perante o trabalho - Considera-se como condição perante o trabalho a relação existente entre o indivíduo e a atividade económica que desenvolve. Esta noção distingue as pessoas com atividade económica (aquelas que tendo ultrapassado a idade de escolaridade obrigatória ficam disponíveis para a produção de bens e serviços económicos) - população ativa, das que não têm atividade económica (aquelas que, de um modo geral, não exercem uma atividade remunerada) - população não ativa.

Na população com atividade económica - ativos - deve considerar-se:

Empregado - Indivíduo com idade mínima de 15 anos que, no período de referência, se encontrava numa das seguintes situações: a) tinha efetuado trabalho de pelo menos uma hora, mediante pagamento de uma remuneração ou com vista a um benefício ou ganho familiar em dinheiro ou em géneros; b) tinha um emprego, não estava ao serviço, mas tinha uma ligação formal com o seu emprego; c) tinha uma empresa, mas não estava temporariamente ao trabalho por uma razão específica; d) estava em situação de pré-reforma, mas encontrava-se a trabalhar no período de referência.

Desempregado - Indivíduo, com idade mínima de 15 anos que, no período de referência, se encontrava simultaneamente nas situações seguintes: a) não tinha trabalho remunerado nem qualquer outro; b) estava disponível para trabalhar num trabalho remunerado ou não; c) tinha procurado um trabalho, isto é, tinha feito diligências no período especificado (período de referência ou nas três semanas anteriores) para encontrar um emprego remunerado ou não. Consideram-se como diligências: a) contacto com um centro de emprego público ou agências privadas de colocações; b) contacto com empregadores; c) contactos pessoais ou com associações sindicais; d) colocação, resposta ou análise de anúncios; e) realização de provas ou entrevistas para seleção; f) procura de terrenos, imóveis ou equipamentos; g) solicitação de licenças ou recursos financeiros para a criação de empresa própria. O critério de disponibilidade para aceitar um emprego é fundamentado no seguinte: a) no desejo de trabalhar; b) na vontade de ter atualmente um emprego remunerado ou uma atividade por conta própria caso consiga obter os recursos necessários; c) na possibilidade de começar a trabalhar no período de referência ou pelo menos nas duas semanas seguintes. Inclui-se o indivíduo que tem um emprego, mas só começa a trabalhar em data posterior à do período de referência até ao prazo limite de três meses, findo o qual passa a ser considerado inativo.

Desempregado à procura do primeiro emprego - Indivíduo desempregado que nunca teve emprego.

Desempregado à procura de novo emprego - Indivíduo desempregado que já teve um emprego.

Na população sem atividade económica - **Não ativos** - deverá considerar-se:

Doméstico - Indivíduo que, não tendo um emprego nem estando desempregado, se ocupa principalmente das tarefas domésticas no seu próprio lar.

Estudante - Indivíduo que frequenta o sistema formal de ensino após o ato de registo designado como matrícula.

Outra condição - nesta rubrica são de considerar os indivíduos que não exercem nenhuma atividade económica e que vivem da reforma ou pensão proveniente de atividades anteriores (reformado, aposentado ou na reserva); os indivíduos que não exercem nenhuma atividade económica e que são titulares de bens de capital donde lhes provêm os rendimentos que constituem o seu principal modo de vida (proprietários, etc.); os indivíduos totalmente incapazes para o trabalho, quer por acidente de trabalho quer por qualquer outro motivo (inválidos); os indivíduos sem atividade económica que recebem ajuda do Estado ou de fonte privada e todos aqueles que não estão compreendidos nas categorias mencionadas.

Crescimento efetivo da população - Ver «Variação populacional».

Densidade populacional - Intensidade do povoamento expressa pela relação entre o número de habitantes de uma área territorial determinada e a superfície desse território (habitualmente expressa em número de habitantes por quilómetro quadrado).

Desempregado - Ver «Condição perante o trabalho».

Distribuição geográfica do facto - Ver «Local do registo».

Distribuição geográfica de residência - Ver «Local de residência».

Divórcio - Dissolução legal e definitiva do vínculo do casamento em vida dos cônjuges, a requerimento de um contra o outro (divórcio sem consentimento de um dos cônjuges) ou de ambos (divórcio por mútuo consentimento), conferindo a cada um o direito de voltar a casar.

Nota: São fundamento do divórcio sem consentimento de um dos cônjuges: a separação de facto por um ano consecutivo; a alteração das faculdades mentais do outro cônjuge, quando dure há mais de um ano e, pela sua gravidade, comprometa a possibilidade de vida em comum; a ausência, sem que do ausente haja notícias, por tempo não inferior a um ano; quaisquer outros factos que, independentemente da culpa dos cônjuges, mostrem a rutura definitiva do casamento.

Doméstico(a) - Ver «Condição perante o trabalho».

Duração do casamento - Período de anos completos contados entre a celebração do casamento e a verificação de um facto de referência. Os factos de referência podem ser: nascimento de um filho, morte de um dos cônjuges, divórcio, data de observação, etc.

Emigrante - Ver «Emigrante Permanente; Emigrante Temporário»

Emigrante permanente - Pessoa (nacional ou estrangeira) que, no período de referência, tendo permanecido no país por um período contínuo de pelo menos um ano, o deixou com a intenção de residir noutro país por um período contínuo igual ou superior a um ano.

Emigrante temporário - Pessoa (nacional ou estrangeira) que, no período de referência, tendo permanecido no país por um período contínuo de pelo menos um ano, o deixou, com a intenção de residir noutro país por um período inferior a um ano.

Nota: Excluem-se desta situação as deslocações com carácter de: turismo, negócios, estudo, saúde, religião ou outro de igual teor.

Empregado - Ver «Condição perante o trabalho».

Esperança de vida - Ver «Esperança de vida numa determinada idade; Esperança de vida à nascença»

Esperança de vida numa determinada idade - Número médio de anos que uma pessoa que atinja a idade exata x pode esperar ainda viver, mantendo-se as taxas de mortalidade por idade observadas no momento.

Esperança de vida à nascença - Número médio de anos que uma pessoa à nascença pode viver, mantendo-se as taxa de mortalidade por idade observadas no momento.

Estado civil - Situação jurídica da pessoa composta pelo conjunto das qualidades definidoras do seu estado pessoal face às relações familiares, que constam obrigatoriamente do registo civil. Compreende as seguintes situações: a) Solteiro; b) Casado; c) Viúvo; d) Divorciado.

Estudante - Ver «Condição perante o trabalho».

Feto-morto - Produto da fecundação, cuja morte ocorreu antes da expulsão ou da extração completa do corpo materno, independentemente da duração da gravidez; indica o óbito o facto de o feto, depois da separação não respirar nem apresentar nenhum outro sinal de vida, como batimentos do coração, pulsações do cordão umbilical ou contrações efetivas de qualquer músculo sujeito a ação voluntária.

Idade - Intervalo de tempo que decorre entre a data do nascimento (dia, mês e ano) e as 0 horas da data de referência. A idade é expressa em anos completos, salvo se se tratar de crianças com menos de 1 ano, devendo nestes casos ser expressa em meses, semanas ou dias completos.

Idade gestacional - Duração da gestação, a qual é expressa em dias ou semanas completas e é calculada a partir do primeiro dia do último período menstrual normal.

Idade média ao casamento - Idade média das pessoas (nubentes) ao casamento, num determinado período de tempo, habitualmente o ano civil.

Idade média ao primeiro casamento - Idade média das pessoas (nubentes) ao primeiro casamento, num determinado período de tempo, habitualmente o ano civil.

Idade média ao nascimento de um filho - Idade média das mães ao nascimento de um filho, num determinado período de tempo, habitualmente o ano civil.

Idade média ao nascimento do primeiro filho - Idade média das mães ao nascimento do primeiro filho, num determinado período de tempo, habitualmente o ano civil.

Imigrante - Ver « Imigrante permanente; Imigrante temporário»

Imigrante permanente - Pessoa (nacional ou estrangeira) que, no período de referência, entrou no país com a intenção de aqui permanecer por um período igual ou superior a um ano, tendo residido no estrangeiro por um período contínuo igual ou superior a um ano.

Imigrante temporário - Pessoa (nacional ou estrangeira) que, no período de referência, entrou no país com a intenção de aqui permanecer por um período inferior a um ano, tendo residido no estrangeiro por um período contínuo igual ou superior a um ano.

Índice de dependência de idosos - Relação entre a população idosa e a população em idade ativa, definida habitualmente como o quociente entre o número de pessoas com 65 ou mais anos e o número de pessoas com idades compreendidas entre os 15 e os 64 anos (expressa habitualmente por 100 (10²) pessoas com 15-64 anos).

$$IDI = [(P(65,+) / P(15,64))] * 10^n ;$$

P(65,+) - População com 65 ou mais anos;

P(15,64) - População com idades compreendidas entre os 15 e os 64 anos.

Índice de dependência de jovens - Relação entre a população jovem e a população em idade ativa, definida habitualmente como o quociente entre o número de pessoas com idades compreendidas entre os 0 e os 14 anos e o número de pessoas com idades compreendidas entre os 15 e os 64 anos (expressa habitualmente por 100 (10²) pessoas com 15-64 anos).

$$IDJ = [P(0,14) / P(15,64)] * 10^n ;$$

P(0,14) - População com idades compreendidas entre os 0 e os 14 anos;

P(15,64) - População com idades compreendidas entre os 15 e os 64 anos.

Índice de dependência total - Relação entre a população jovem e idosa e a população em idade ativa, definida habitualmente como o quociente entre o número de pessoas com idades compreendidas entre os 0 e os 14 anos conjuntamente com as pessoas com 65 ou mais anos e o número de pessoas com idades compreendidas entre os 15 e os 64 anos (expressa habitualmente por 100 (10²) pessoas com 15-64 anos).

$$IDT = [(P(0,14) + P(65,+)) / P(15,64)] * 10^n ;$$

P(0,14) - População com idades compreendidas entre os 0 e os 14 anos;

P(65,+) - População com 65 ou mais anos;

P(15,64) - População com idades compreendidas entre os 15 e os 64 anos.

Índice de envelhecimento - Relação entre a população idosa e a população jovem, definida habitualmente como o quociente entre o número de pessoas com 65 ou mais anos e o número de pessoas com idades compreendidas entre os 0 e os 14 anos (expressa habitualmente por 100 (10²) pessoas dos 0 aos 14 anos).

$$IE = [(P(65,+)/P(0,14))] * 10^n ;$$

P(65,+) - População com 65 ou mais anos;

P(0,14) - População com idades compreendidas entre os 0 e os 14 anos.

Índice de longevidade - Relação entre a população mais idosa e a população idosa, definida habitualmente como o quociente entre o número de pessoas com 75 ou mais anos e o número de pessoas com 65 ou mais anos (expressa habitualmente por 100 (10²) pessoas com 65 ou mais anos).

$$IL = [(P(75,+)/P(65,+))] * 10^n ;$$

P(75,+) - População com 75 ou mais anos;

P(65,+) - População com 65 ou mais anos.

Índice sintético de fecundidade (ISF) - Número médio de crianças vivas nascidas por mulher em idade fértil (dos 15 aos 49 anos de idade), admitindo que as mulheres estariam submetidas às taxas de fecundidade observadas no momento. Valor resultante da soma das taxas de fecundidade por idades, ano a ano ou grupos quinquenais, entre os 15 e os 49 anos, observadas num determinado período (habitualmente um ano civil).
Nota: O número de 2,1 crianças por mulher é considerado o nível mínimo de substituição de gerações, nos países mais desenvolvidos.

Inválido - Ver «Condição perante o trabalho».

Local do parto - Consideram-se três tipos de local:

Em domicílio - domicílio da mãe do nado-vivo ou do feto-morto, de um familiar ou qualquer outro domicílio;

Em estabelecimento hospitalar - hospitais e centros de saúde com internamento;

Noutro local - transportes, via pública, etc.

Local de registo - Local onde se situa a conservatória do registo civil onde foi lavrado o assento de nascimento, de casamento, ou de óbito.

No caso do divórcio, será a conservatória do registo civil ou o tribunal judicial onde foi decretado.

Membro de cooperativa de produção - Indivíduo que exerce uma atividade independente, e que a esse título, pertence a uma cooperativa produtora de bens e/ou serviços na qual cada membro toma parte, em pé de igualdade, na organização da produção e em outras atividades da cooperativa, decidindo sobre os investimentos a efetuar e sobre a repartição dos lucros entre os seus membros.

Migração - Deslocação de uma pessoa através de um determinado limite espacial, com intenção de mudar de residência de forma temporária ou permanente. A migração subdivide-se em migração internacional (migração entre países) e migração interna (migração no interior de um país).

Migração permanente - Deslocação de uma pessoa através de um determinado limite espacial, com o objetivo de aí fixar residência por um período igual ou superior a um ano.

Migração temporária - Deslocação de uma pessoa através de um determinado limite espacial, com o objetivo de aí fixar residência por um período inferior a um ano.

Mortalidade fetal intermédia - Óbitos fetais referentes a fetos com idade gestacional compreendida entre as 22 semanas completas de gestação e menos de 28 semanas completas de gestação.

Mortalidade fetal precoce - Óbitos fetais referentes a fetos com idade gestacional inferior a 22 semanas completas de gestação.

Mortalidade fetal tardia - Óbitos fetais referentes a fetos com idade gestacional igual ou superior a 28 semanas completas de gestação.

Mortalidade infantil - Óbitos de crianças, nascidas vivas, que faleceram com menos de um ano de idade.

Mortalidade neonatal - Óbitos de crianças, nascidas vivas, que faleceram com menos de 28 dias de idade.

Mortalidade neonatal precoce - Óbitos de crianças, nascidas vivas, que faleceram com menos de 7 dias de idade.

Mortalidade perinatal - Óbitos fetais de 28 ou mais semanas de gestação e óbitos de nados-vivos com menos de 7 dias de idade.

Nota: Também pode ser utilizado como limite inferior 22 ou mais semanas de gestação.

Mortalidade post-neonatal - Óbitos de crianças, nascidas vivas, que faleceram com 28 ou mais dias de idade e menos de um ano de idade.

Nacionalidade - Cidadania legal da pessoa no momento de observação; são consideradas as nacionalidades constantes no bilhete de identidade, no passaporte, no título de residência ou no certificado de nacionalidade apresentado. As pessoas que, no momento de observação, tenham pendente um processo para obtenção de nacionalidade, devem ser consideradas com a nacionalidade que detinham anteriormente.

Nado-vivo - O produto do nascimento vivo « Ver nascimento vivo ».

Nascimento vivo - É a expulsão ou extração completa, relativamente ao corpo materno e independentemente da duração da gravidez, do produto da fecundação que, após esta separação, respire ou manifeste quaisquer outros sinais de vida, tais como pulsações do coração ou do cordão umbilical ou contração efetiva de qualquer músculo sujeito à ação da vontade, quer o cordão umbilical tenha sido cortado, quer não, e quer a placenta esteja ou não retida.

Nascimentos totais - Total de nados-vivos e fetos-mortos.

Naturalidade - Considera-se naturalidade o local do nascimento ou o local da residência habitual da mãe à data do nascimento. Para determinados fins estatísticos deve-se considerar preferencialmente o local da residência habitual da mãe à data do nascimento.

Nível de Instrução - Grau de ensino mais elevado atingido pelo indivíduo (completo, incompleto, frequência).

Óbito - Cessação irreversível das funções do tronco cerebral.

Óbito fetal - Morte de um produto da fecundação antes da expulsão ou extração completa do corpo da mãe, independentemente da duração da gravidez. Indica o óbito, a circunstância do feto, depois de separado, não respirar nem manifestar quaisquer outros sinais de vida tais como batimentos do coração, pulsações do cordão umbilical, ou contrações efetivas de qualquer músculo sujeito à ação da vontade.

Ordem de nascimento - Número de filhos anteriores na vida de uma mulher mais um.

Nota: Este conceito pode ser utilizado tendo em conta apenas os nados-vivos, ou os nascimentos totais.

Parentesco - É o vínculo que une duas pessoas, em consequência de uma delas descender da outra ou de ambas procederem de um progenitor comum.

Profissão - Ofício ou modalidade de trabalho, remunerado ou não, a que corresponde um determinado título ou designação profissional, constituído por um conjunto de tarefas que concorrem para a mesma finalidade e que pressupõem conhecimentos semelhantes.

População ativa - Ver «Condição perante o trabalho».

População estrangeira residente - Conjunto de pessoas de nacionalidade não portuguesa que sejam consideradas residentes em Portugal no momento da observação.

População estrangeira com estatuto legal de residente (com autorização de residência) - Conjunto de pessoas de nacionalidade não portuguesa com autorização ou cartão de residência, em conformidade com a legislação de estrangeiros em vigor. Não inclui os estrangeiros com situação regular ao abrigo da concessão de autorizações de permanência, de vistos de curta duração, de estudo, de trabalho ou de estada temporária, bem como os estrangeiros com situação irregular.

Nota: Na publicação Estatísticas Demográficas, os dados publicados referem-se, na generalidade, aos pedidos e não às concessões, devido ao facto de os dados sobre pedidos estarem mais atualizados do que os referentes às concessões. O movimento do ano refere-se apenas às pessoas que solicitaram, pela 1ª vez, uma autorização ou título de residência.

População estrangeira com autorização de permanência - Conjunto de pessoas de nacionalidade não portuguesa, titulares de uma autorização de permanência em Portugal, em conformidade com a legislação de estrangeiros em vigor .

População média - População calculada pela média aritmética dos efetivos em dois momentos de observação, habitualmente em dois finais de anos consecutivos.

$$PM = (P(0) + P(t)) / 2;$$

P(0) - População no momento 0;

P(t) - População no momento t.

População não ativa - Ver «Condição perante o trabalho».

População presente - Pessoas que, no momento de observação - zero horas do dia de referência - se encontram numa unidade de alojamento, mesmo que aí não residam, ou que, mesmo não estando presentes, lá chegam até às 12 horas desse dia.

Nota: Este conceito foi utilizado no Recenseamento Geral da População (CENSO), pelo que o dia de referência se reporta ao momento censitário.

População residente - Conjunto de pessoas que, independentemente de estarem presentes ou ausentes num determinado alojamento no momento de observação, viveram no seu local de residência habitual por um período contínuo de, pelo menos, 12 meses anteriores ao momento de observação, ou que chegaram ao seu local de residência habitual durante o período correspondente aos 12 meses anteriores ao momento de observação, com a intenção de aí permanecer por um período mínimo de um ano.

Nota: Este conceito é utilizado no Recenseamento Geral da População (CENSO), pelo que o momento de observação se reporta ao momento censitário e é extensível às Estimativas de População Residente, cuja população de partida se reporta também ao momento censitário.

Ramo de atividade - Um ramo de atividade agrupa as unidades de atividade económica ao nível local que exercem uma atividade económica idêntica ou similar. Ao nível mais pormenorizado de classificação, um ramo de atividade compreende o conjunto das UAE locais inseridas numa mesma classe (4 dígitos) da NACE Rev.1 e que exercem, por conseguinte, a mesma atividade, tal como definida na NACE Rev.1

Reformado ou aposentado - Ver «Condição perante o trabalho».

Relação de masculinidade - Quociente entre os efetivos populacionais do sexo masculino e os do sexo feminino (habitualmente expresso por 100 (10²) mulheres).

$$RM = (H / M) * 10^n ;$$

H - População do sexo masculino;

M - População do sexo feminino.

Relação de masculinidade à nascença - Quociente entre os nados vivos do sexo masculino e os do sexo feminino, ocorridos num determinado período (habitualmente expresso por 100 (10²) nados vivos do sexo feminino).

$$RMN = [NV(h) / NV(m)] * 10^n ;$$

NV(h) - Nados vivos masculinos;

NV(m) - Nados vivos femininos.

Relação de parentesco - Vínculo que une duas pessoas através de relações de consanguinidade, adoção, ou afinidade, cônjuges entre si e seus familiares, até ao quarto grau.

Residência principal / habitual - Alojamento que constitui a residência de pelo menos um agregado familiar durante a maior parte do ano, ou para onde um agregado tenha transferido a totalidade ou a maior parte dos seus haveres.

Saída voluntária (de estrangeiro) - Saída de um cidadão estrangeiro de território nacional, por iniciativa própria.

Saldo fisiológico - Ver «Saldo natural»

Saldo migratório - Diferença entre o número de entradas e saídas por migração, internacional ou interna, para um determinado país ou região, num dado período de tempo.

$$SM_{(0,t)} = I_{(0,t)} - E_{(0,t)} = VP_{(0,t)} - SN_{(0,t)}$$

$I_{(0,t)}$ - Entradas por migração entre os momentos 0 e t.

$E_{(0,t)}$ - Saídas por migração entre os momentos 0 e t.

$VP_{(0,t)}$ - Variação populacional entre os momentos 0 e t.

$SN_{(0,t)}$ - Saldo natural entre os momentos 0 e t.

Nota: O saldo migratório pode também ser calculado pela diferença entre a variação populacional e o saldo natural.

Saldo natural - Diferença entre o número de nados-vivos e o número de óbitos, num dado período de tempo.

$$SN_{(0,t)} = NV_{(0,t)} - Ob_{(0,t)}$$

$NV_{(0,t)}$ - Nados-vivos entre os momentos 0 e t.

$Ob_{(0,t)}$ - Óbitos entre os momentos 0 e t.

Separação legal de pessoas e bens - Alteração da vida familiar dos cônjuges, por decisão legal, cessando os deveres de coabitação e assistência, mas mantendo-se o vínculo ao casamento.

Nota: Relativamente aos Fundamentos, ver nota do conceito de Divórcio.

Situação na profissão - Relação de dependência ou independência de um indivíduo ativo no exercício da profissão, em função dos riscos económicos em que incorre e da natureza do controlo que exerce na empresa.

Taxa bruta de divórcio - Ver « Taxa bruta de divorcialidade »

Taxa bruta de divorcialidade - Número de divórcios observado durante um determinado período de tempo, normalmente um ano civil, referido à população média desse período (habitualmente expressa pelo número de divórcios por 1000 (10^3) habitantes).

$$TBD = [D(0,t) / [(P(0) + P(t))/2]] * 10^3 ;$$

$D(0,t)$ - Divórcios entre os momentos 0 e t;

$P(0)$ - População no momento 0;

$P(t)$ - População no momento t. $TBD = 10$

Taxa bruta de mortalidade - Número de óbitos observado durante um determinado período de tempo, normalmente um ano civil, referido à população média desse período (habitualmente expressa em número de óbitos por 1000 (10^3) habitantes).

$$TBM = [Ob(0,t) / [(P(0) + P(t)) / 2]] * 10^3 ;$$

$Ob(0,t)$ - Óbitos entre os momentos 0 e t;

$P(0)$ - População no momento 0;

$P(t)$ - População no momento t.

Taxa bruta de natalidade - Número de nados vivos ocorrido durante um determinado período de tempo, normalmente um ano civil, referido à população média desse período (habitualmente expressa em número de nados vivos por 1000 (10^3) habitantes).

$$TBN = [NV(0,t) / [(P(0) + P(t)) / 2]] * 10^3 ;$$

$NV(0,t)$ - Nados-vivos entre os momentos 0 e t;

$P(0)$ - População no momento 0;

$P(t)$ - População no momento t.

Taxa bruta de nupcialidade - Número de casamentos observado durante um determinado período de tempo, normalmente um ano civil, referido à população média desse período (habitualmente expressa em número de casamentos por 1000 (10^3) habitantes).

$$TBNupc = [C(0,t) / [(P(0) + P(t)) / 2]] * 10^n ;$$

C(0,t) - Casamentos entre os momentos 0 e t;

P(0) - População no momento 0;

P(t) - População no momento t.

Taxa bruta de viuvez - Número de casamentos dissolvidos por morte de um dos cônjuges observado durante um determinado período de tempo, normalmente um ano civil, referido à população média desse período (habitualmente expressa pelo número de viúvos por 1000 (10^3) habitantes).

$$TBV = [V(0,t) / [(P(0)+ P(t)/2]] * 10^n ;$$

V(0,t) - Viúvos entre os momentos 0 e t;

P(0) - População no momento 0;

P(t) - População no momento t.

Taxa de crescimento efetivo - Variação populacional observada durante um determinado período de tempo, normalmente um ano civil, referido à população média desse período (habitualmente expressa por 100 (10^2) ou 1000 (10^3) habitantes).

$$TCE = [P(t) - P(0) / [(P(0)+P(t)/2]] * 10^n ;$$

P(0) - População no momento 0;

P(t) - População no momento t.

Taxa de crescimento migratório - Saldo migratório observado durante um determinado período de tempo, normalmente um ano civil, referido à população média desse período (habitualmente expressa por 100 (10^2) ou 1000 (10^3) habitantes).

$$TCM = [SM(0,t) / [(P(0) + P(t)/2]] * 10^n ;$$

SM(0,t) - Saldo migratório entre os momentos 0 e t;

P(0) - População no momento 0;

P(t) - População no momento t.

Taxa de crescimento natural - Saldo natural observado durante um determinado período de tempo, normalmente um ano civil, referido à população média desse período (habitualmente expressa por 100 (10^2) ou 1000 (10^3) habitantes).

$$TCN = [SN(0,t) / [(P(0) + P(t)/2]] * 10^n ;$$

SN(0,t) - Saldo natural entre os momentos 0 e t;

P(0) - População no momento 0;

P(t) - População no momento t.

Taxa de fecundidade geral - Número de nados vivos observado durante um determinado período de tempo, normalmente um ano civil, referido ao efetivo médio de mulheres em idade fértil (entre os 15 e os 49 anos) desse período (habitualmente expressa em número de nados vivos por 1000 (10^3) mulheres em idade fértil).

$$TFG = [NV(0,t) / PM_m(15,49)] * 10^n ;$$

NV (0,t) - Nados vivos entre os momentos 0 e t;

PM_m (15,49) – População média de mulheres entre os 15 e os 49 anos.

Nota: Este conceito é extensível ao cálculo das TAXAS DE FECUNDIDADE POR GRUPOS ETÁRIOS, com a devida aplicação do intervalo etário considerado (Exemplo: $TF_{15-19} = [NV(0,t) / PM_m (15,19)] * 10^n$).

Taxa de mortalidade fetal tardia - Número de fetos mortos de 28 ou mais semanas observado durante um determinado período de tempo, normalmente um ano civil, referido ao número de nados vivos e fetos mortos de 28 ou mais semanas do mesmo período (habitualmente expressa em número de fetos mortos de 28 ou mais semanas por 1000 (10^3) nados vivos e fetos mortos de 28 ou mais semanas).

$$\text{TMFT} = [\text{FM}+28(0,t) / [\text{N}(0,t) + \text{FM}+28(0,t)] * 10^{\text{n}} ;$$

FM+28(0,t) - Fetos mortos de 28 ou mais semanas, entre os momentos 0 e t;

NV(0,t) - Nados vivos entre os momentos 0 e t.

Taxa de mortalidade infantil - Número de óbitos de crianças com menos de 1 ano de idade observado durante um determinado período de tempo, normalmente um ano civil, referido ao número de nados vivos do mesmo período (habitualmente expressa em número de óbitos de crianças com menos de 1 ano por 1000 (10^3) nados vivos).

$$\text{TMI} = [\text{Ob-1}(0,t) / \text{NV}(0,t)] * 10^{\text{n}} ;$$

Ob-1(0,t) - Óbitos de crianças com menos de 1 ano entre os momentos 0 e t;

NV(0,t) - Nados vivos entre os momentos 0 e t.

Taxa de mortalidade neonatal - Número de óbitos de crianças com menos de 28 dias de idade observado durante um determinado período de tempo, normalmente um ano civil, referido ao número de nados vivos do mesmo período (habitualmente expressa em número de óbitos de crianças com menos de 28 dias de idade por 1000 (10^3) nados vivos).

$$\text{TMN} = [\text{Ob-28}(0,t) / \text{NV}(0,t)] * 10^{\text{n}} ;$$

Ob-28(0,t) - Óbitos de crianças com menos de 28 dias de idade, entre os momentos 0 e t;

NV(0,t) - Nados vivos entre os momentos 0 e t.

Taxa de mortalidade perinatal - Número de óbitos fetais de 28 ou mais semanas de gestação e óbitos de nados vivos com menos de 7 dias de idade observado durante um determinado período de tempo, normalmente um ano civil, referido ao número de nados vivos e fetos mortos de 28 ou mais semanas do mesmo período (habitualmente expressa em número de óbitos fetais de 28 ou mais semanas e óbitos de nados vivos com menos de 7 dias de idade por 1000 (10^3) nados vivos e fetos mortos de 28 ou mais semanas).

$$\text{TMP} = [(\text{FM}+28(0,t)) + \text{Ob-7d}(0,t) / (\text{NV}(0,t) + \text{FM}+28(0,t))] * 10^{\text{n}} ;$$

FM+28(0,t) - Fetos mortos de 28 ou mais semanas, entre os momentos 0 e t;

Ob-7d(0,t) - Óbitos de nados vivos com menos de 7 dias, entre os momentos 0 e t;

NV(0,t) - Nados vivos entre os momentos 0 e t.

Nota: Também pode ser calculada usando como limite inferior do período fetal as 22 semanas completas de gestação.

Trabalhador familiar não remunerado - Indivíduo que exerce uma atividade independente numa empresa orientada para o mercado e explorada por um familiar, não sendo contudo seu associado nem estando vinculado por um contrato de trabalho.

Trabalhador por conta de outrem - indivíduo que exerce uma atividade sob a autoridade e direção de outrem, nos termos de um contrato de trabalho, sujeito ou não a forma escrita, e que lhe confere o direito a uma remuneração a qual não depende dos resultados da unidade económica para a qual trabalha.

Trabalhador por conta própria - Os trabalhadores por conta própria são definidos como os únicos proprietários, ou proprietários conjuntos, das empresas não constituídas em sociedades em que trabalham, com exceção das empresas não constituídas em sociedade que estejam classificadas como quase-sociedades. Os trabalhadores por conta própria são classificados nesta categoria se não tiverem simultaneamente emprego remunerado que constitua a sua principal atividade.

Variação populacional - Diferença entre os efetivos populacionais em dois momentos do tempo (habitualmente dois fins de ano consecutivos). A variação populacional pode ser calculada pela soma algébrica do saldo natural e do saldo migratório:

$$\text{VP}_{(0,t)} = P_t - P_0$$

P_0 = População no momento 0.

P_t = População no momento t.

Capítulo 1

Análise dos Resultados

Análise dos Resultados

População residente

Os dados da população residente para 2011, divulgados nesta publicação, têm por base o exercício ad-hoc de estimativas anuais de população residente, aferidas com os resultados provisórios dos Censos 2011, pelo que não são diretamente comparáveis com a série anterior. Estes valores serão revistos na sequência da divulgação da nova série de estimativas de população residente, com base nos resultados definitivos dos Censos 2011.

Assim, estima-se que, em 31 de dezembro de 2011, residiam na Região Autónoma da Madeira (RAM), 266 540 pessoas, representando um decréscimo populacional de 0,6% face ao valor estimado para o ano transato.

Os resultados mostram que a população decresceu em todos os municípios, sendo que São Vicente foi o que apresentou a maior variação (-1,3%).

A proporção de pessoas jovens (0-14 anos) representa 16,3% da população, a população em idade ativa (15-64 anos) 68,5% e as pessoas idosas 15,3%. Face a 2010, as pessoas jovens diminuíram ligeiramente o seu peso no total da população, enquanto que as idosas aumentaram 0,3 p.p..

Pirâmide Etária, 2011

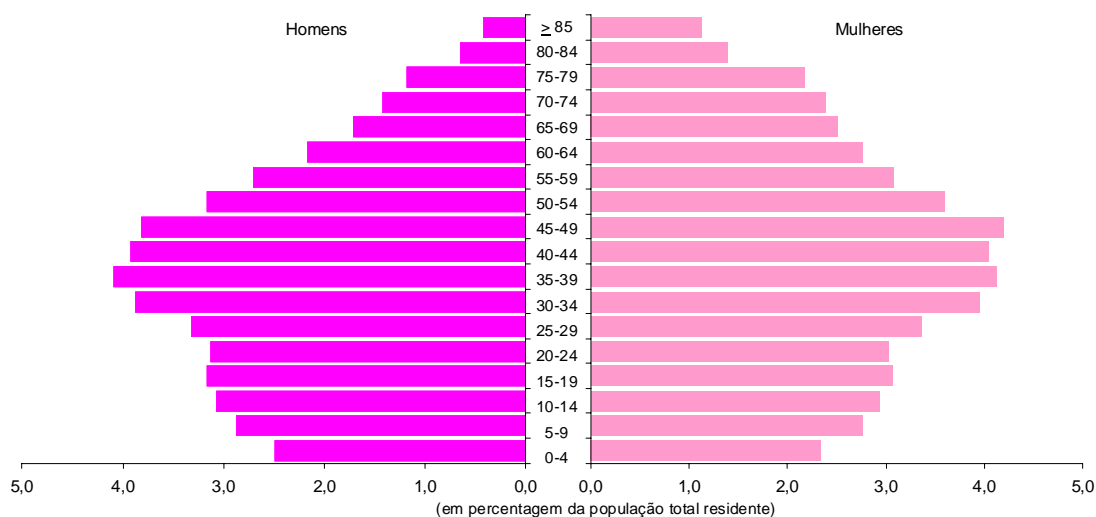

Em 2011, a densidade populacional da RAM era de 333,6 Hab/Km². O Funchal foi o município a registar o maior valor (1 466,7 Hab/Km²), contrastando com o Porto Moniz, que apresentava 32,5 Hab/Km².

À semelhança dos anos anteriores, em 2011, o índice de envelhecimento demográfico (relação entre a população idosa e o número de pessoas com idades compreendidas entre os 0 e os 14 anos) manteve-se inferior a 100, fixando-se nas 93,9 pessoas idosas por cada 100 pessoas jovens.

Analisando o índice de envelhecimento por município, aferiu-se que este é maior no Porto Moniz (202,7) e Santana (187,0) e menor em Câmara de Lobos (51,0).

Índice de envelhecimento, por município, em 2011

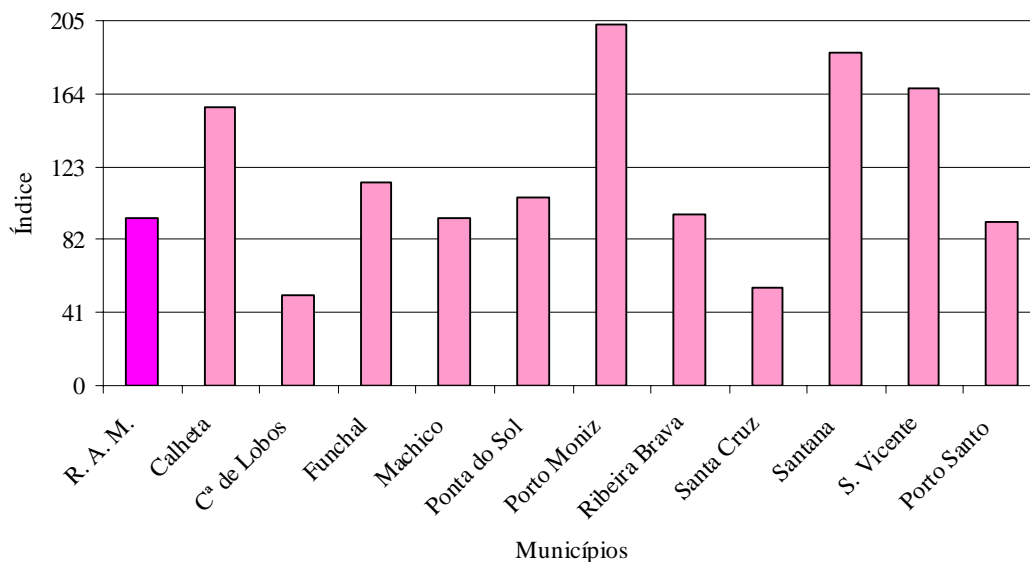

Nascimentos

Em 2011, registaram-se 2 407 nados-vivos filhas/os de mães residentes na RAM, menos 4,8% que em 2010. Recorrendo à população média estimada através do exercício ad-hoc de população residente para 2011, estes valores conduziram a uma taxa bruta de natalidade de 9,0‰ (10,2‰, em 2010). Esta taxa foi mais expressiva nos municípios de Santa Cruz (11,5‰) e Câmara de Lobos (10,9‰), tendo atingido o menor valor em Santana (6,6‰).

Taxa bruta de natalidade, por município, em 2011

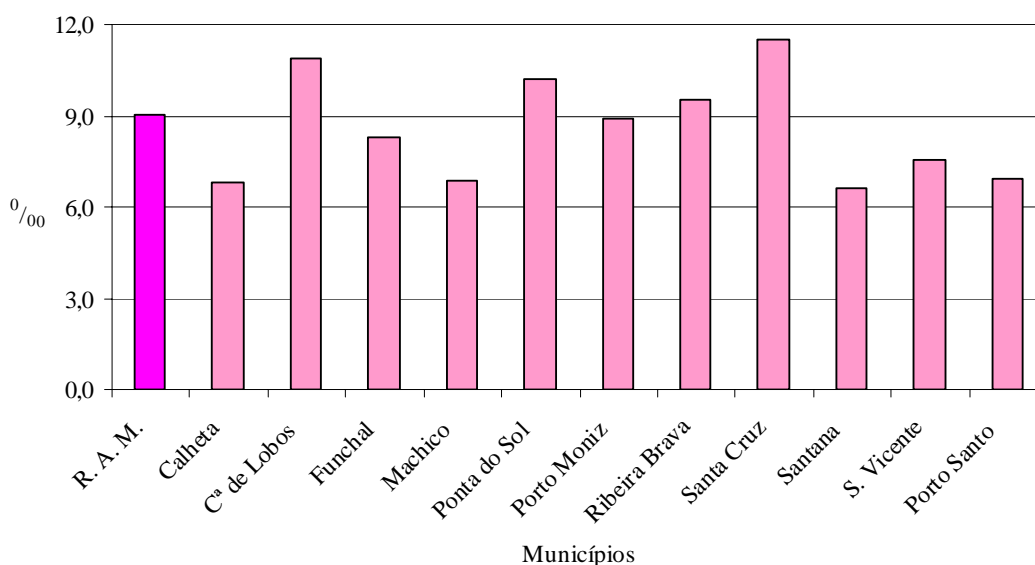

Das crianças nascidas em 2011, 50,6% eram do sexo masculino, o que se traduz numa relação de masculinidade à nascença de cerca de 102, ou seja, por cada 100 crianças do sexo feminino, nasceram cerca de 102 do sexo masculino.

No que diz respeito à filiação, verifica-se que 60,0% dos nados-vivos nasceram “dentro do casamento”, 28,7% “fora do casamento mas com coabitação dos pais” e 11,3% “fora do casamento sem coabitação”.

Nados-vivos segundo a filiação, em 2011

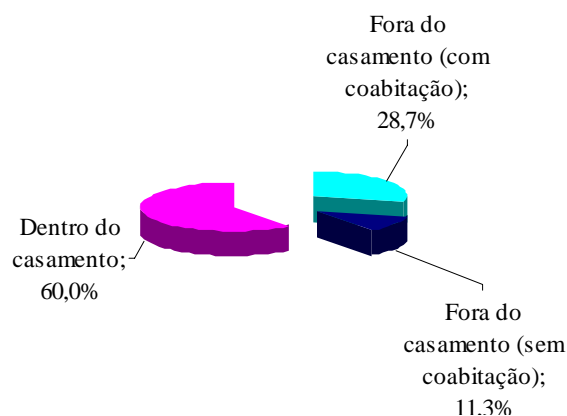

No que respeita à idade das mães, constata-se que 43,5% dos nados-vivos são filhas/os de mulheres com idade inferior a 30 anos. Há a registar dois nascimentos em que a mãe tinha menos de 15 anos. As mães com idades compreendidas entre os 30 e os 34 anos foram as responsáveis por 33,5% dos nascimentos averbados em 2011.

Casamentos

Com a Lei nº 9/2010 de 31 de maio, passou a ser permitido o casamento civil entre pessoas do mesmo sexo, pelo que, a partir de 2010, os valores incluem casamentos celebrados entre pessoas do mesmo sexo. Assim sendo, dos 900 casamentos realizados na RAM, em 2011, 890 foram celebrados entre pessoas de sexo oposto e os restantes 10 entre pessoas do mesmo sexo (7, masculino e 3, feminino). Tendo por base a população média estimada no exercício ad-hoc de população residente para 2011, estes resultados traduzem-se numa taxa bruta de nupcialidade de 3,4 casamentos por mil habitantes. Os municípios de Funchal e Machico foram os que apresentaram as taxas mais elevadas.

Taxa bruta de nupcialidade, por município, em 2011

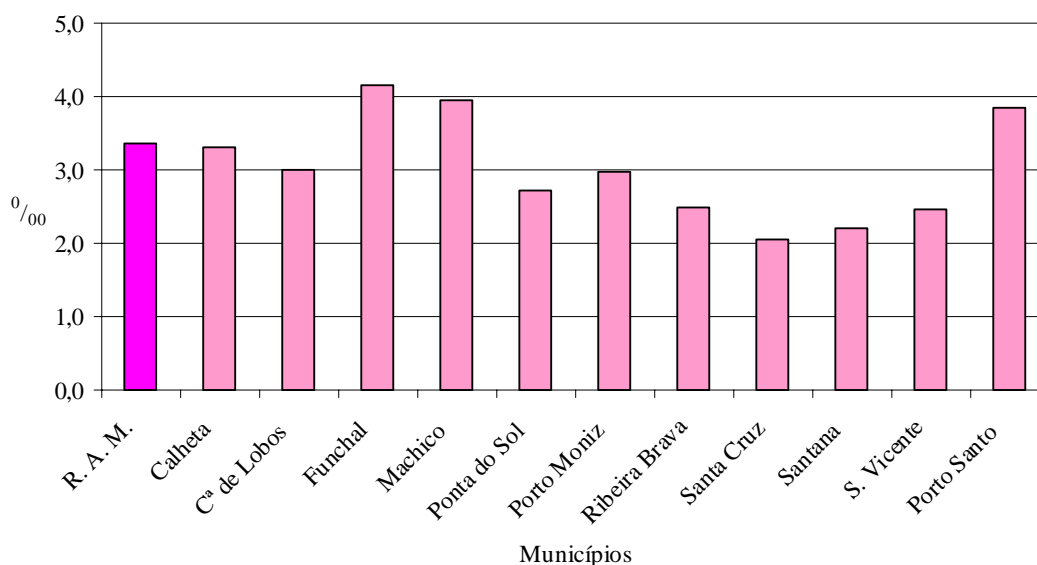

À semelhança dos anos anteriores, os meses de verão (julho, agosto e setembro) continuam a merecer a preferência para casar (43,4% do total de casamentos), sendo julho o mês mais procurado (168), seguido de setembro (126) e agosto (97). Em situação oposta, encontram-se os meses de fevereiro e novembro, com 39 e 42 casamentos, respetivamente.

Segundo o regime de bens, 81,2% das/os nubentes optaram pela “comunhão de adquiridos”, 8,9% pela “comunhão geral” e 6,9% pela “separação de bens”.

Do total de casamentos celebrados em 2011, 73,4% diziam respeito a “primeiros casamentos” e em 50,3% os nubentes já possuíam residência comum.

Quanto à forma de celebração dos casamentos entre pessoas de sexo oposto, 38,5% foram católicos (mais 1,1 p.p. que em 2010).

Divórcios

Reflexo da alteração da legislação do casamento, a partir de 2011, os casamentos dissolvidos por divórcio incluem os valores dos divórcios entre pessoas do mesmo sexo, pelo que é introduzida, neste ano, uma quebra de série nestes dados estatísticos.

Assim, em 2011, foram decretados na RAM 698 divórcios, todos entre pessoas de sexo oposto, mais 64 que em 2010 (+10,1%). Este valor inclui os divórcios decretados nas conservatórias e nos tribunais. No caso de omissão da morada da família, foi utilizada a distribuição geográfica do tribunal ou da conservatória onde o divórcio foi decretado.

Ao analisar a relação entre os divórcios e a população média estimada com base no exercício ad-hoc de população residente para 2011, os resultados de 2011 revelam uma taxa de 2,6 divórcios por mil habitantes.

Tendo como referência o município de residência, constata-se que o Porto Santo e Santa Cruz apresentaram as maiores taxas brutas de divórcio (ambas com 3,1‰), contrastando com Porto Moniz, com 0,7 divórcios por mil habitantes.

Taxa bruta de divórcio, por município, em 2011

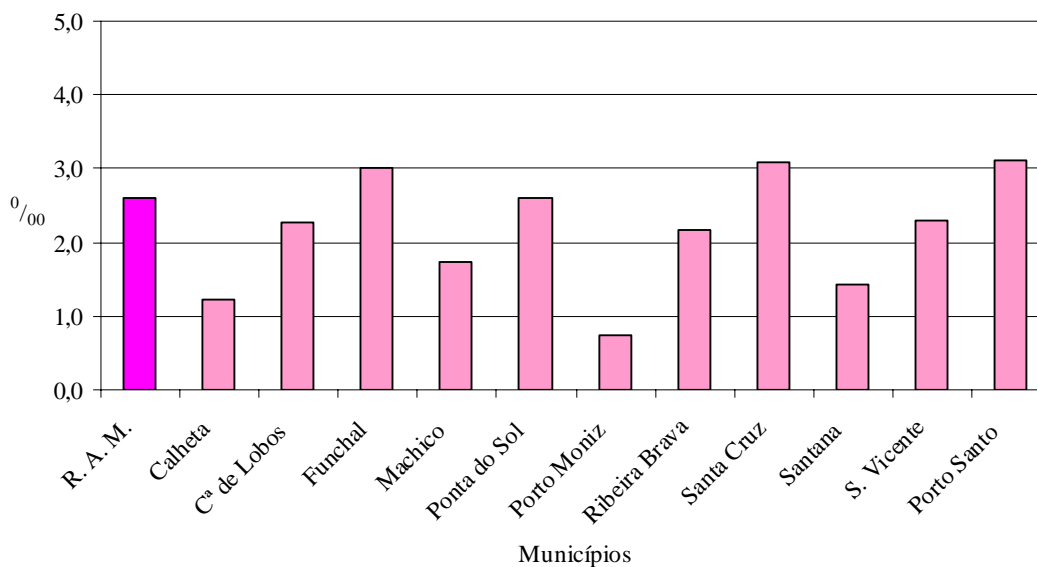

Da análise da relação entre casamentos e divórcios, verifica-se que por cada 100 casamentos celebrados, registaram-se cerca de 78 divórcios (note-se que em 2010 esta relação era igual a 61).

Óbitos

No ano de 2011, ocorreram 2 480 óbitos de residentes na RAM, observando-se um decréscimo de 5,9% face a 2010.

Atendendo às estimativas da população média obtidas com base no exercício ad-hoc de estimativas anuais de população residente para 2011, a taxa bruta de mortalidade foi de 9,3 óbitos por mil habitantes na RAM, apresentando os valores mais elevados nos municípios de Porto Moniz e São Vicente (21,1‰ e 15,6‰, respetivamente).

Analisando a variação do número de óbitos por município de residência entre 2010 e 2011, constata-se que Calheta, Ponta do Sol e Santana registaram as maiores variações: -20,2%, -19,6% e -17,7% , respetivamente.

Taxa bruta de mortalidade, por município, em 2011

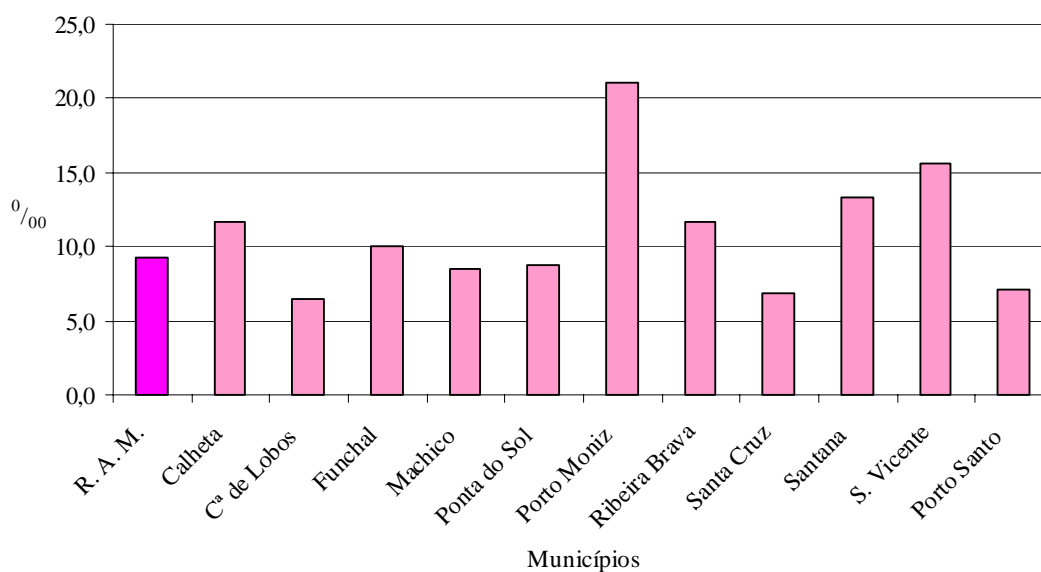

Segundo a estrutura etária da mortalidade, verifica-se que 91,9% do total dos óbitos se referiam a pessoas com 50 ou mais anos.

Em 2011, ocorreram 8 óbitos de crianças com menos de 1 ano (5, em 2010), dos quais 7 ocorreram em crianças com menos de 28 dias de vida. Em consequência, a taxa de mortalidade infantil fixou-se em 3,3 óbitos por mil nados vivos e a taxa de mortalidade neonatal em 2,9‰ (respetivamente 2,0‰ e 1,2‰ em 2010).



Em 2011, registaram-se 8 óbitos perinatais, assim distribuídos: 4 de nados vivos falecidas/os com menos de 7 dias de idade e 4 fetos mortos.

População Estrangeira

À semelhança dos anos anteriores, em 2011, os dados relativos à população estrangeira com títulos de residência e população estrangeira com vistos de longa duração prorrogados foram extraídos exclusivamente do sistema integrado de informação do Serviço de Estrangeiros e Fronteiras (SEF), sendo estes provisórios à data de setembro de 2012. A análise sobre a evolução da comunidade estrangeira deve atender à quebra na série de dados de 2008, decorrente da nova metodologia de obtenção de dados ocorrida em 2007 (Lei n.º 23/2007 de 4 de julho e Decreto – Regulamentar n.º 84/2007 de 5 de novembro).

Os dados fornecidos pelo SEF mostram que, a 31 de dezembro de 2011, a população estrangeira residente na RAM totalizava 6 774 pessoas, distribuídas entre titulares de residência (6 770) e detentoras de vistos de longa duração prorrogados (4), o que representa um acréscimo de 0,1% face a 2010. Estas solicitações foram efetuadas maioritariamente por nacionais do Brasil (1 155), Reino Unido (908) e Venezuela (634). Verifica-se, por conseguinte, que a nacionalidade mais representativa é a brasileira, correspondendo a 17,1% do total de estrangeiras/os residentes, seguindo-se os nacionais do Reino Unido e Venezuela, com 13,4% e 9,4%, respetivamente.

Os vistos de longa duração prorrogados pelo SEF foram atribuídos a 3 pessoas de nacionalidade brasileira e a 1 pessoa da Guiné Bissau.

Capítulo 2

População e Evolução da Situação Demográfica

**2.1 - Estimativas ad-hoc de população residente (31 de dezembro) 2010 e 2011,
por distribuição geográfica e sexo ⁽¹⁾**

Unidade: N.º

| Distribuição geográfica e sexo | | 2010 | 2011 |
|--------------------------------|-----------|----------------|----------------|
| <i>1</i> | | <i>2</i> | <i>3</i> |
| R. A. Madeira | HM | 268 045 | 266 540 |
| | H | 126 455 | 125 372 |
| | M | 141 590 | 141 168 |
| Calheta | HM | 11 539 | 11 428 |
| | H | 5 226 | 5 160 |
| | M | 6 313 | 6 268 |
| Câmara de Lobos | HM | 35 679 | 35 614 |
| | H | 17 243 | 17 156 |
| | M | 18 436 | 18 458 |
| Funchal | HM | 112 058 | 111 289 |
| | H | 52 197 | 51 692 |
| | M | 59 861 | 59 597 |
| Machico | HM | 21 838 | 21 705 |
| | H | 10 617 | 10 521 |
| | M | 11 221 | 11 184 |
| Ponta do Sol | HM | 8 860 | 8 827 |
| | H | 4 082 | 4 047 |
| | M | 4 778 | 4 780 |
| Porto Moniz | HM | 2 714 | 2 681 |
| | H | 1 185 | 1 167 |
| | M | 1 529 | 1 514 |
| Ribeira Brava | HM | 13 382 | 13 275 |
| | H | 6 052 | 5 985 |
| | M | 7 330 | 7 290 |
| Santa Cruz | HM | 43 032 | 42 977 |
| | H | 20 896 | 20 821 |
| | M | 22 136 | 22 156 |
| Santana | HM | 7 729 | 7 636 |
| | H | 3 538 | 3 481 |
| | M | 4 191 | 4 155 |
| São Vicente | HM | 5 731 | 5 655 |
| | H | 2 669 | 2 625 |
| | M | 3 062 | 3 030 |
| Porto Santo | HM | 5 483 | 5 453 |
| | H | 2 750 | 2 717 |
| | M | 2 733 | 2 736 |

Notas:

⁽¹⁾ Esta informação constitui um exercício ad-hoc de estimativas anuais de população residente na Região Autónoma da Madeira, para 31 de dezembro de 2010 e 2011, aferidas com os resultados provisórios dos Censos 2011, e reveste-se de carácter preliminar até à disponibilização dos resultados definitivos dos Censos 2011.

Pelo facto destes exercícios se basearem já em resultados censitários, ainda que provisórios, os respetivos resultados não são comparáveis com a série de 2001 a 2010 de estimativas provisórias de população residente disponibilizadas até ao momento.

2.2 - Estimativas ad-hoc de população residente e de população média, por distribuição geográfica, segundo o sexo; densidade populacional ⁽¹⁾

2011 Unidade: N.º

| Distribuição geográfica | 31 de dezembro | | | População Média | | | Área ⁽²⁾ (Km ²) | Densidade Populacional ⁽³⁾ (Hab/Km ²) |
|-------------------------|----------------|----------------|----------------|-----------------|----------------|----------------|--|--|
| | HM | H | M | HM | H | M | | |
| <i>1</i> | <i>2</i> | <i>3</i> | <i>4</i> | <i>5</i> | <i>6</i> | <i>7</i> | <i>8</i> | <i>9</i> |
| R. A. Madeira | 266 540 | 125 372 | 141 168 | 267 293 | 125 914 | 141 379 | 801,1 | 333,6 |
| Calheta | 11 428 | 5 160 | 6 268 | 11 484 | 5 193 | 6 291 | 111,5 | 103,0 |
| Câmara de Lobos | 35 614 | 17 156 | 18 458 | 35 647 | 17 200 | 18 447 | 52,1 | 683,6 |
| Funchal | 111 289 | 51 692 | 59 597 | 111 674 | 51 945 | 59 729 | 76,1 | 1 466,7 |
| Machico | 21 705 | 10 521 | 11 184 | 21 772 | 10 569 | 11 203 | 68,3 | 318,6 |
| Ponta do Sol | 8 827 | 4 047 | 4 780 | 8 844 | 4 065 | 4 779 | 46,2 | 191,5 |
| Porto Moniz | 2 681 | 1 167 | 1 514 | 2 698 | 1 176 | 1 522 | 82,9 | 32,5 |
| Ribeira Brava | 13 275 | 5 985 | 7 290 | 13 329 | 6 019 | 7 310 | 65,4 | 203,8 |
| Santa Cruz | 42 977 | 20 821 | 22 156 | 43 005 | 20 859 | 22 146 | 81,5 | 527,7 |
| Santana | 7 636 | 3 481 | 4 155 | 7 683 | 3 510 | 4 173 | 95,6 | 80,4 |
| São Vicente | 5 655 | 2 625 | 3 030 | 5 693 | 2 647 | 3 046 | 78,8 | 72,2 |
| Porto Santo | 5 453 | 2 717 | 2 736 | 5 468 | 2 734 | 2 735 | 42,6 | 128,4 |

Notas:

⁽¹⁾ Esta informação constitui um exercício ad-hoc de estimativas anuais de população residente na Região Autónoma da Madeira, para 31 de dezembro de 2010 e 2011, aferidas com os resultados provisórios dos Censos 2011, e reveste-se de carácter preliminar até à disponibilização dos resultados definitivos dos Censos 2011.

Pelo facto destes exercícios se basearem já em resultados censitários, ainda que provisórios, os respetivos resultados não são comparáveis com a série de 2001 a 2010 de estimativas provisórias de população residente disponibilizadas até ao momento.

⁽²⁾ Fonte: IGP, Carta Administrativa Oficial de Portugal (CAOP v.2010)

⁽³⁾ Calculada com base na população média

2.3 - Estimativas ad-hoc de população residente, por distribuição geográfica, segundo o sexo e grandes grupos etários ⁽¹⁾

2011

Unidade: N.º

| Distribuição geográfica | Total | | Grupos etários | | | | | | | |
|-------------------------|----------------|----------------|----------------|---------------|---------------|---------------|----------------|---------------|---------------|---------------|
| | | | 0-14 | | 15-24 | | 25-64 | | 65+ | |
| | HM | H | HM | H | HM | H | HM | H | HM | H |
| 1 | 2 | 3 | 4 | 5 | 6 | 7 | 8 | 9 | 10 | 11 |
| R. A. Madeira | 266 540 | 125 372 | 43 364 | 22 136 | 32 592 | 16 591 | 149 875 | 71 974 | 40 709 | 14 671 |
| Calheta | 11 428 | 5 160 | 1 677 | 847 | 1 243 | 641 | 5 893 | 2 744 | 2 615 | 928 |
| Câmara de Lobos | 35 614 | 17 156 | 7 307 | 3 758 | 5 588 | 2 819 | 18 993 | 9 281 | 3 726 | 1 298 |
| Funchal | 111 289 | 51 692 | 16 081 | 8 178 | 13 118 | 6 659 | 63 804 | 30 175 | 18 286 | 6 680 |
| Machico | 21 705 | 10 521 | 3 390 | 1 756 | 2 711 | 1 422 | 12 429 | 6 209 | 3 175 | 1 134 |
| Ponta do Sol | 8 827 | 4 047 | 1 598 | 815 | 1 117 | 562 | 4 425 | 2 084 | 1 687 | 586 |
| Porto Moniz | 2 681 | 1 167 | 331 | 156 | 283 | 146 | 1 396 | 652 | 671 | 213 |
| Ribeira Brava | 13 275 | 5 985 | 2 328 | 1 156 | 1 650 | 812 | 7 061 | 3 300 | 2 236 | 717 |
| Santa Cruz | 42 977 | 20 821 | 8 079 | 4 128 | 4 756 | 2 437 | 25 711 | 12 594 | 4 431 | 1 662 |
| Santana | 7 636 | 3 481 | 982 | 492 | 823 | 418 | 3 995 | 1 907 | 1 836 | 664 |
| São Vicente | 5 655 | 2 625 | 779 | 421 | 661 | 343 | 2 916 | 1 395 | 1 299 | 466 |
| Porto Santo | 5 453 | 2 717 | 812 | 429 | 642 | 332 | 3 252 | 1 633 | 747 | 323 |

Notas:

⁽¹⁾ Esta informação constitui um exercício ad-hoc de estimativas anuais de população residente na Região Autónoma da Madeira, para 31 de dezembro de 2010 e 2011, aferidas com os resultados provisórios dos Censos 2011, e reveste-se de carácter preliminar até à disponibilização dos resultados definitivos dos Censos 2011.

Pelo facto destes exercícios se basearem já em resultados censitários, ainda que provisórios, os respetivos resultados não são comparáveis com a série de 2001 a 2010 de estimativas provisórias de população residente disponibilizadas até ao momento.

2.4 – Movimento da população, por município

2011 Unidade: N.º

| Rubricas | R. A. M. | Calheta | Câmara de Lobos | Funchal | Machico | Ponta do Sol | Porto Moniz | Ribeira Brava | Santa Cruz | Santana | São Vicente | Porto Santo | |
|----------------------------------|-----------|---------------|-----------------|--------------|--------------|--------------|-------------|---------------|-------------|--------------|-------------|-------------|-------------|
| 1 | 2 | 3 | 4 | 5 | 6 | 7 | 8 | 9 | 10 | 11 | 12 | 13 | |
| Nados Vivos | HM | 2 407 | 78 | 388 | 923 | 149 | 90 | 24 | 127 | 496 | 51 | 43 | 38 |
| | H | 1 217 | 33 | 182 | 471 | 78 | 42 | 11 | 65 | 263 | 23 | 29 | 20 |
| | M | 1 190 | 45 | 206 | 452 | 71 | 48 | 13 | 62 | 233 | 28 | 14 | 18 |
| Fetos Mortos | HM | 4 | 1 | 1 | 0 | 0 | 0 | 0 | 1 | 1 | 0 | 0 | 0 |
| | H | 3 | 1 | 1 | 0 | 0 | 0 | 0 | 1 | 0 | 0 | 0 | 0 |
| | M | 1 | 0 | 0 | 0 | 0 | 0 | 0 | 0 | 1 | 0 | 0 | 0 |
| | SI | 0 | 0 | 0 | 0 | 0 | 0 | 0 | 0 | 0 | 0 | 0 | 0 |
| Óbitos Gerais | HM | 2 481 | 134 | 229 | 1 116 | 185 | 78 | 58 | 156 | 295 | 102 | 89 | 39 |
| | H | 1 205 | 56 | 110 | 542 | 95 | 39 | 30 | 68 | 154 | 44 | 43 | 24 |
| | M | 1 276 | 78 | 119 | 574 | 90 | 39 | 28 | 88 | 141 | 58 | 46 | 15 |
| Óbitos com menos de 1 ano | HM | 8 | 1 | 1 | 5 | 0 | 0 | 0 | 0 | 0 | 1 | 0 | 0 |
| | H | 5 | 1 | 0 | 3 | 0 | 0 | 0 | 0 | 0 | 1 | 0 | 0 |
| | M | 3 | 0 | 1 | 2 | 0 | 0 | 0 | 0 | 0 | 0 | 0 | 0 |
| Óbitos com menos de 28 dias | HM | 7 | 1 | 0 | 5 | 0 | 0 | 0 | 0 | 0 | 1 | 0 | 0 |
| | H | 5 | 1 | 0 | 3 | 0 | 0 | 0 | 0 | 0 | 1 | 0 | 0 |
| | M | 2 | 0 | 0 | 2 | 0 | 0 | 0 | 0 | 0 | 0 | 0 | 0 |
| Saldo Natural | HM | - 74 | - 56 | 159 | - 193 | - 36 | 12 | - 34 | - 29 | 201 | - 51 | - 46 | - 1 |
| | H | 12 | - 23 | 72 | - 71 | - 17 | 3 | - 19 | - 3 | 109 | - 21 | - 14 | - 4 |
| | M | - 86 | - 33 | 87 | - 122 | - 19 | 9 | - 15 | - 26 | 92 | - 30 | - 32 | 3 |
| Saldo Migratório ^{(1)±} | HM | -1 432 | - 55 | - 224 | - 576 | - 97 | - 45 | 0 | - 78 | - 256 | - 42 | - 30 | - 29 |
| Casamentos ⁽²⁾ | HM | 900 | 38 | 107 | 464 | 86 | 24 | 8 | 33 | 88 | 17 | 14 | 21 |
| Divórcios ^{(3)±} | HM | 698 | 14 | 81 | 337 | 38 | 23 | 2 | 29 | 133 | 11 | 13 | 17 |

Notas:

⁽¹⁾ Os dados da população residente utilizados no cálculo deste indicador para 2011 têm por base o exercício ad-hoc de estimativas anuais de população residente, pelo que não são diretamente comparáveis com a série anterior. Estes valores serão revistos na sequência da divulgação da nova série de estimativas de população residente, com base nos resultados definitivos dos Censos 2011.

⁽²⁾ Com a Lei n.º9/2010 de 31 de maio, passou a ser permitido o casamento civil entre pessoas do mesmo sexo. A partir de 2010 os valores incluem casamentos celebrados entre pessoas do mesmo sexo.

⁽³⁾ Quando a informação relativa à localização da casa de morada de família era omissa ou ignorada, foi utilizada a distribuição geográfica do Tribunal ou da Conservatória onde o divórcio foi decretado. Os casamentos dissolvidos por divórcio, a partir de 2011, incluem os valores dos divórcios entre pessoas do mesmo sexo, reflexo da alteração da legislação do casamento.

2.5 - Indicadores e taxas, por município

2011

| Indicadores | R. A. M. | Calheta | Câmara de Lobos | Funchal | Machico | Ponta do Sol | Porto Moniz | Ribeira Brava | Santa Cruz | Santana | São Vicente | Porto Santo |
|---|----------|---------|-----------------|---------|---------|--------------|-------------|---------------|------------|---------|-------------|-------------|
| 1 | 2 | 3 | 4 | 5 | 6 | 7 | 8 | 9 | 10 | 11 | 12 | 13 |
| Taxa bruta de natalidade ⁽¹⁾ (‰)⊥ | 9,0 | 6,8 | 10,9 | 8,3 | 6,8 | 10,2 | 8,9 | 9,5 | 11,5 | 6,6 | 7,6 | 6,9 |
| Relação de masculinidade à nascença (%) | 102,3 | 73,3 | 88,3 | 104,2 | 109,9 | 87,5 | 84,6 | 104,8 | 112,9 | 82,1 | 207,1 | 111,1 |
| Taxa bruta de mortalidade ⁽¹⁾ (‰)⊥ | 9,3 | 11,7 | 6,4 | 10,0 | 8,5 | 8,8 | 21,5 | 11,7 | 6,9 | 13,3 | 15,6 | 7,1 |
| Taxa de mortalidade infantil (%) | 3,3 | 12,8 | 2,6 | 5,4 | 0,0 | 0,0 | 0,0 | 0,0 | 0,0 | 19,6 | 0,0 | 0,0 |
| Taxa de mortalidade neonatal (%) | 2,9 | 12,8 | 0,0 | 5,4 | 0,0 | 0,0 | 0,0 | 0,0 | 0,0 | 19,6 | 0,0 | 0,0 |
| Taxa de crescimento natural ⁽¹⁾ (‰)⊥ | -0,3 | -4,9 | 4,5 | -1,7 | -1,7 | 1,4 | -12,6 | -2,2 | 4,7 | -6,6 | -8,1 | -0,2 |
| Taxa de crescimento migratório ⁽¹⁾ (‰)⊥ | -5,4 | -4,8 | -6,3 | -5,2 | -4,5 | -5,1 | 0,0 | -5,9 | -6,0 | -5,5 | -5,3 | -5,3 |
| Taxa de crescimento efetivo ⁽¹⁾ (‰)⊥ | -5,6 | -9,7 | -1,8 | -6,9 | -6,1 | -3,7 | -12,6 | -8,0 | -1,3 | -12,1 | -13,3 | -5,5 |
| Taxa bruta de nupcialidade ⁽¹⁾⁽²⁾ (‰)⊥ | 3,4 | 3,3 | 3,0 | 4,2 | 4,0 | 2,7 | 3,0 | 2,5 | 2,0 | 2,2 | 2,5 | 3,8 |
| Taxa bruta de divórcio ⁽¹⁾⁽³⁾ (‰)⊥ | 2,6 | 1,2 | 2,3 | 3,0 | 1,7 | 2,6 | 0,7 | 2,2 | 3,1 | 1,4 | 2,3 | 3,1 |
| Taxa de fecundidade por grupo etários ⁽¹⁾ (‰)⊥ | | | | | | | | | | | | |
| 15-49 anos | 35,1 | x | x | x | x | x | x | x | x | x | x | x |
| 15-19 anos | 13,2 | x | x | x | x | x | x | x | x | x | x | x |
| 20-24 anos | 41,2 | x | x | x | x | x | x | x | x | x | x | x |
| 25-29 anos | 68,3 | x | x | x | x | x | x | x | x | x | x | x |
| 30-34 anos | 78,1 | x | x | x | x | x | x | x | x | x | x | x |
| 35-39 anos | 40,6 | x | x | x | x | x | x | x | x | x | x | x |
| 40-44 anos | 9,1 | x | x | x | x | x | x | x | x | x | x | x |
| 45-49 anos | 0,4 | x | x | x | x | x | x | x | x | x | x | x |
| Índice sintético de fecundidade ^{(1)⊥} | 1,3 | x | x | x | x | x | x | x | x | x | x | x |
| Idade média da mulher ao primeiro casamento | 28,9 | x | x | x | x | x | x | x | x | x | x | x |
| Idade média do homem ao primeiro casamento | 30,8 | x | x | x | x | x | x | x | x | x | x | x |
| Idade média da mãe ao nascimento do primeiro filho | 28,6 | x | x | x | x | x | x | x | x | x | x | x |
| Índice de envelhecimento ^{(1)⊥} | 93,9 | 155,9 | 51,0 | 113,7 | 93,7 | 105,6 | 202,7 | 96,0 | 54,8 | 187,0 | 166,8 | 92,0 |
| Índice de dependência total ^{(1)⊥} | 46,1 | 60,1 | 44,9 | 44,7 | 43,4 | 59,3 | 59,7 | 52,4 | 41,1 | 58,5 | 58,1 | 40,0 |
| Índice de dependência de jovens ^{(1)⊥} | 23,8 | 23,5 | 29,7 | 20,9 | 22,4 | 28,8 | 19,7 | 26,7 | 26,5 | 20,4 | 21,8 | 20,9 |
| Índice de dependência de idosos ^{(1)⊥} | 22,3 | 36,6 | 15,2 | 23,8 | 21,0 | 30,4 | 40,0 | 25,7 | 14,5 | 38,1 | 36,3 | 19,2 |

Nota:

⁽¹⁾ Os dados da população residente utilizados no cálculo deste indicador para 2011 têm por base o exercício ad-hoc de estimativas anuais de população residente, pelo que não são diretamente comparáveis com a série anterior. Estes valores serão revistos na sequência da divulgação da nova série de estimativas de população residente, com base nos resultados definitivos dos Censos 2011.

⁽²⁾ Com a Lei n.º 9/2010 de 31 de maio, passou a ser permitido o casamento civil entre pessoas do mesmo sexo. A partir de 2010 os valores incluem casamentos celebrados entre pessoas do mesmo sexo.

⁽³⁾ Quando a informação relativa à localização da casa de morada de família era omissa ou ignorada, foi utilizada a distribuição geográfica do Tribunal ou da Conservatória onde o divórcio foi decretado. Os casamentos dissolvidos por divórcio, a partir de 2011, incluem os valores dos divórcios entre pessoas do mesmo sexo, reflexo da alteração da legislação do casamento.

Capítulo 3

Nados-Vivos

3.1 - Nados-vivos, por distribuição geográfica de residência da mãe e sexo, segundo o mês do parto

| 2011 | | Unidade: N.º | | | | | | | | | | | | |
|---|-----------|--------------|------------|------------|------------|------------|------------|------------|------------|------------|------------|------------|------------|------------|
| Distribuição geográfica de residência da mãe e sexo | Total | janeiro | fevereiro | março | abril | maio | junho | julho | agosto | setembro | outubro | novembro | dezembro | |
| <i>1</i> | <i>2</i> | <i>3</i> | <i>4</i> | <i>5</i> | <i>6</i> | <i>7</i> | <i>8</i> | <i>9</i> | <i>10</i> | <i>11</i> | <i>12</i> | <i>13</i> | <i>14</i> | |
| R. A. Madeira | HM | 2 407 | 241 | 199 | 185 | 190 | 231 | 187 | 189 | 193 | 197 | 191 | 207 | 197 |
| | H | 1 217 | 121 | 108 | 77 | 101 | 105 | 106 | 111 | 87 | 105 | 102 | 96 | 98 |
| | M | 1 190 | 120 | 91 | 108 | 89 | 126 | 81 | 78 | 106 | 92 | 89 | 111 | 99 |
| Calheta | HM | 78 | 11 | 7 | 2 | 6 | 4 | 9 | 6 | 7 | 2 | 6 | 10 | 8 |
| | H | 33 | 3 | 1 | 0 | 2 | 2 | 8 | 2 | 1 | 1 | 3 | 5 | 5 |
| | M | 45 | 8 | 6 | 2 | 4 | 2 | 1 | 4 | 6 | 1 | 3 | 5 | 3 |
| Câmara de Lobos | HM | 388 | 36 | 27 | 33 | 32 | 28 | 31 | 34 | 33 | 33 | 24 | 45 | |
| | H | 182 | 17 | 17 | 10 | 16 | 11 | 15 | 17 | 14 | 16 | 12 | 20 | |
| | M | 206 | 19 | 10 | 23 | 16 | 21 | 13 | 14 | 20 | 17 | 12 | 25 | |
| Funchal | HM | 923 | 103 | 83 | 82 | 76 | 82 | 69 | 64 | 73 | 64 | 81 | 77 | 69 |
| | H | 471 | 56 | 44 | 31 | 41 | 40 | 38 | 40 | 32 | 33 | 46 | 34 | 36 |
| | M | 452 | 47 | 39 | 51 | 35 | 42 | 31 | 24 | 41 | 31 | 35 | 43 | 33 |
| Machico | HM | 149 | 11 | 14 | 6 | 13 | 11 | 16 | 11 | 7 | 15 | 16 | 12 | 17 |
| | H | 78 | 4 | 11 | 3 | 9 | 3 | 9 | 5 | 3 | 8 | 8 | 7 | 8 |
| | M | 71 | 7 | 3 | 3 | 4 | 8 | 7 | 6 | 4 | 7 | 8 | 5 | 9 |
| Ponta do Sol | HM | 90 | 8 | 10 | 7 | 6 | 11 | 9 | 7 | 5 | 7 | 5 | 13 | 2 |
| | H | 42 | 3 | 4 | 3 | 4 | 6 | 2 | 4 | 3 | 4 | 4 | 5 | 0 |
| | M | 48 | 5 | 6 | 4 | 2 | 5 | 7 | 3 | 2 | 3 | 1 | 8 | 2 |
| Porto Moniz | HM | 24 | 5 | 1 | 2 | 0 | 1 | 1 | 2 | 3 | 1 | 2 | 4 | 2 |
| | H | 11 | 2 | 1 | 0 | 0 | 1 | 0 | 1 | 2 | 1 | 1 | 0 | 2 |
| | M | 13 | 3 | 0 | 2 | 0 | 0 | 1 | 1 | 1 | 0 | 1 | 4 | 0 |
| Ribeira Brava | HM | 127 | 10 | 16 | 8 | 11 | 15 | 9 | 8 | 10 | 10 | 7 | 14 | 9 |
| | H | 65 | 4 | 8 | 5 | 7 | 8 | 5 | 6 | 5 | 5 | 2 | 7 | 3 |
| | M | 62 | 6 | 8 | 3 | 4 | 7 | 4 | 2 | 5 | 5 | 5 | 7 | 6 |
| Santa Cruz | HM | 496 | 40 | 30 | 36 | 35 | 63 | 36 | 45 | 44 | 52 | 36 | 41 | 38 |
| | H | 263 | 21 | 17 | 22 | 16 | 27 | 23 | 28 | 21 | 28 | 19 | 20 | 21 |
| | M | 233 | 19 | 13 | 14 | 19 | 36 | 13 | 17 | 23 | 24 | 17 | 21 | 17 |
| Santana | HM | 51 | 7 | 3 | 3 | 4 | 2 | 3 | 7 | 6 | 3 | 2 | 7 | 4 |
| | H | 23 | 5 | 1 | 0 | 2 | 1 | 1 | 4 | 3 | 2 | 0 | 3 | 1 |
| | M | 28 | 2 | 2 | 3 | 2 | 1 | 2 | 3 | 3 | 1 | 2 | 4 | 3 |
| São Vicente | HM | 43 | 3 | 7 | 3 | 3 | 6 | 3 | 6 | 2 | 4 | 2 | 3 | 1 |
| | H | 29 | 2 | 4 | 2 | 2 | 4 | 2 | 3 | 2 | 4 | 1 | 2 | 1 |
| | M | 14 | 1 | 3 | 1 | 1 | 2 | 1 | 3 | 0 | 0 | 1 | 1 | 0 |
| Porto Santo | HM | 38 | 7 | 1 | 3 | 4 | 4 | 4 | 2 | 2 | 6 | 1 | 2 | 2 |
| | H | 20 | 4 | 0 | 1 | 2 | 2 | 3 | 1 | 1 | 3 | 1 | 1 | 1 |
| | M | 18 | 3 | 1 | 2 | 2 | 2 | 1 | 1 | 1 | 3 | 0 | 1 | 1 |

3.2 - Nados-vivos, por distribuição geográfica de residência da mãe e sexo, segundo o grupo etário da mãe

2011 Unidade: N.º

| Distribuição geográfica de residência da mãe e sexo | Total | Grupo etário da mãe | | | | | | | | |
|---|-----------|---------------------|----------|------------|------------|------------|------------|------------|-----------|----------|
| | | Menos de 15 | 15 - 19 | 20 - 24 | 25 - 29 | 30 - 34 | 35 - 39 | 40 - 44 | 45 - 49 | |
| <i>1</i> | <i>2</i> | <i>3</i> | <i>4</i> | <i>5</i> | <i>6</i> | <i>7</i> | <i>8</i> | <i>9</i> | <i>10</i> | |
| R. A. Madeira | HM | 2 407 | 2 | 105 | 332 | 607 | 807 | 452 | 98 | 4 |
| | H | 1 217 | 1 | 46 | 177 | 324 | 421 | 208 | 38 | 2 |
| | M | 1 190 | 1 | 59 | 155 | 283 | 386 | 244 | 60 | 2 |
| Calheta | HM | 78 | 0 | 1 | 9 | 16 | 24 | 24 | 4 | 0 |
| | H | 33 | 0 | 1 | 4 | 7 | 9 | 11 | 1 | 0 |
| | M | 45 | 0 | 0 | 5 | 9 | 15 | 13 | 3 | 0 |
| Câmara de Lobos | HM | 388 | 1 | 36 | 71 | 103 | 101 | 60 | 15 | 1 |
| | H | 182 | 0 | 14 | 39 | 49 | 51 | 20 | 8 | 1 |
| | M | 206 | 1 | 22 | 32 | 54 | 50 | 40 | 7 | 0 |
| Funchal | HM | 923 | 1 | 37 | 125 | 220 | 322 | 179 | 36 | 3 |
| | H | 471 | 1 | 17 | 66 | 127 | 161 | 86 | 12 | 1 |
| | M | 452 | 0 | 20 | 59 | 93 | 161 | 93 | 24 | 2 |
| Machico | HM | 149 | 0 | 6 | 27 | 37 | 51 | 22 | 6 | 0 |
| | H | 78 | 0 | 3 | 15 | 13 | 35 | 9 | 3 | 0 |
| | M | 71 | 0 | 3 | 12 | 24 | 16 | 13 | 3 | 0 |
| Ponta do Sol | HM | 90 | 0 | 1 | 11 | 21 | 42 | 12 | 3 | 0 |
| | H | 42 | 0 | 0 | 5 | 11 | 17 | 6 | 3 | 0 |
| | M | 48 | 0 | 1 | 6 | 10 | 25 | 6 | 0 | 0 |
| Porto Moniz | HM | 24 | 0 | 1 | 5 | 7 | 6 | 3 | 2 | 0 |
| | H | 11 | 0 | 0 | 1 | 5 | 3 | 1 | 1 | 0 |
| | M | 13 | 0 | 1 | 4 | 2 | 3 | 2 | 1 | 0 |
| Ribeira Brava | HM | 127 | 0 | 4 | 16 | 31 | 37 | 32 | 7 | 0 |
| | H | 65 | 0 | 2 | 9 | 19 | 19 | 14 | 2 | 0 |
| | M | 62 | 0 | 2 | 7 | 12 | 18 | 18 | 5 | 0 |
| Santa Cruz | HM | 496 | 0 | 13 | 47 | 139 | 189 | 92 | 16 | 0 |
| | H | 263 | 0 | 4 | 25 | 76 | 105 | 47 | 6 | 0 |
| | M | 233 | 0 | 9 | 22 | 63 | 84 | 45 | 10 | 0 |
| Santana | HM | 51 | 0 | 1 | 5 | 14 | 18 | 9 | 4 | 0 |
| | H | 23 | 0 | 1 | 3 | 6 | 8 | 4 | 1 | 0 |
| | M | 28 | 0 | 0 | 2 | 8 | 10 | 5 | 3 | 0 |
| São Vicente | HM | 43 | 0 | 1 | 8 | 10 | 10 | 11 | 3 | 0 |
| | H | 29 | 0 | 0 | 7 | 6 | 9 | 6 | 1 | 0 |
| | M | 14 | 0 | 1 | 1 | 4 | 1 | 5 | 2 | 0 |
| Porto Santo | HM | 38 | 0 | 4 | 8 | 9 | 7 | 8 | 2 | 0 |
| | H | 20 | 0 | 4 | 3 | 5 | 4 | 4 | 0 | 0 |
| | M | 18 | 0 | 0 | 5 | 4 | 3 | 4 | 2 | 0 |

3.3 - Nados-vivos, por distribuição geográfica de residência da mãe e sexo, segundo a condição perante o trabalho da mãe

2011 Unidade: N.º

| Distribuição geográfica de residência da mãe e sexo | | Total | Condição perante o trabalho da mãe | | | Não ativa | Não sabe/ Não responde | |
|---|----|--------------|------------------------------------|--------------|-------------------------|------------|------------------------|---------------------------|
| | | | Empregada | Desempregada | | | | |
| | | | | Total | À procura do 1º emprego | | | À procura de novo emprego |
| <i>1</i> | | <i>2</i> | <i>3</i> | <i>4</i> | <i>5</i> | <i>6</i> | <i>7</i> | <i>8</i> |
| R. A. Madeira | HM | 2 407 | 1 705 | 334 | 41 | 293 | 356 | 12 |
| | H | 1 217 | 876 | 168 | 19 | 149 | 167 | 6 |
| | M | 1 190 | 829 | 166 | 22 | 144 | 189 | 6 |
| Calheta | HM | 78 | 56 | 10 | 2 | 8 | 12 | 0 |
| | H | 33 | 21 | 4 | 1 | 3 | 8 | 0 |
| | M | 45 | 35 | 6 | 1 | 5 | 4 | 0 |
| Câmara de Lobos | HM | 388 | 229 | 45 | 4 | 41 | 110 | 4 |
| | H | 182 | 119 | 16 | 0 | 16 | 45 | 2 |
| | M | 206 | 110 | 29 | 4 | 25 | 65 | 2 |
| Funchal | HM | 923 | 661 | 154 | 19 | 135 | 105 | 3 |
| | H | 471 | 339 | 81 | 11 | 70 | 50 | 1 |
| | M | 452 | 322 | 73 | 8 | 65 | 55 | 2 |
| Machico | HM | 149 | 89 | 2 | 0 | 2 | 58 | 0 |
| | H | 78 | 45 | 0 | 0 | 0 | 33 | 0 |
| | M | 71 | 44 | 2 | 0 | 2 | 25 | 0 |
| Ponta do Sol | HM | 90 | 65 | 17 | 2 | 15 | 8 | 0 |
| | H | 42 | 29 | 8 | 1 | 7 | 5 | 0 |
| | M | 48 | 36 | 9 | 1 | 8 | 3 | 0 |
| Porto Moniz | HM | 24 | 18 | 4 | 1 | 3 | 2 | 0 |
| | H | 11 | 8 | 3 | 0 | 3 | 0 | 0 |
| | M | 13 | 10 | 1 | 1 | 0 | 2 | 0 |
| Ribeira Brava | HM | 127 | 104 | 14 | 2 | 12 | 9 | 0 |
| | H | 65 | 55 | 7 | 1 | 6 | 3 | 0 |
| | M | 62 | 49 | 7 | 1 | 6 | 6 | 0 |
| Santa Cruz | HM | 496 | 400 | 58 | 9 | 49 | 36 | 2 |
| | H | 263 | 215 | 32 | 3 | 29 | 15 | 1 |
| | M | 233 | 185 | 26 | 6 | 20 | 21 | 1 |
| Santana | HM | 51 | 31 | 14 | 0 | 14 | 6 | 0 |
| | H | 23 | 15 | 6 | 0 | 6 | 2 | 0 |
| | M | 28 | 16 | 8 | 0 | 8 | 4 | 0 |
| São Vicente | HM | 43 | 26 | 9 | 1 | 8 | 5 | 3 |
| | H | 29 | 19 | 7 | 1 | 6 | 1 | 2 |
| | M | 14 | 7 | 2 | 0 | 2 | 4 | 1 |
| Porto Santo | HM | 38 | 26 | 7 | 1 | 6 | 5 | 0 |
| | H | 20 | 11 | 4 | 1 | 3 | 5 | 0 |
| | M | 18 | 15 | 3 | 0 | 3 | 0 | 0 |

3.4 - Nados-vivos, por distribuição geográfica de residência da mãe, segundo a filiação e o sexo

2011 Unidade: N.º

| Distribuição geográfica de residência da mãe | Total | | | Filiação | | | | | | | | |
|--|--------------|--------------|--------------|---------------------|------------|------------|-------------------|------------|------------|----------------|------------|------------|
| | | | | Dentro do casamento | | | Fora do casamento | | | | | |
| | HM | H | M | HM | H | M | Com coabitação | | | Sem coabitação | | |
| | | | | | | | HM | H | M | HM | H | M |
| <i>1</i> | <i>2</i> | <i>3</i> | <i>4</i> | <i>5</i> | <i>6</i> | <i>7</i> | <i>8</i> | <i>9</i> | <i>10</i> | <i>11</i> | <i>12</i> | <i>13</i> |
| R. A. Madeira | 2 407 | 1 217 | 1 190 | 1 444 | 712 | 732 | 692 | 363 | 329 | 271 | 142 | 129 |
| Calheta | 78 | 33 | 45 | 59 | 22 | 37 | 16 | 8 | 8 | 3 | 3 | 0 |
| Câmara de Lobos | 388 | 182 | 206 | 222 | 99 | 123 | 102 | 49 | 53 | 64 | 34 | 30 |
| Funchal | 923 | 471 | 452 | 505 | 254 | 251 | 278 | 146 | 132 | 140 | 71 | 69 |
| Machico | 149 | 78 | 71 | 113 | 61 | 52 | 26 | 12 | 14 | 10 | 5 | 5 |
| Ponta do Sol | 90 | 42 | 48 | 67 | 29 | 38 | 19 | 11 | 8 | 4 | 2 | 2 |
| Porto Moniz | 24 | 11 | 13 | 16 | 8 | 8 | 8 | 3 | 5 | 0 | 0 | 0 |
| Ribeira Brava | 127 | 65 | 62 | 95 | 47 | 48 | 30 | 17 | 13 | 2 | 1 | 1 |
| Santa Cruz | 496 | 263 | 233 | 290 | 154 | 136 | 166 | 90 | 76 | 40 | 19 | 21 |
| Santana | 51 | 23 | 28 | 33 | 14 | 19 | 17 | 8 | 9 | 1 | 1 | 0 |
| São Vicente | 43 | 29 | 14 | 28 | 18 | 10 | 11 | 8 | 3 | 4 | 3 | 1 |
| Porto Santo | 38 | 20 | 18 | 16 | 6 | 10 | 19 | 11 | 8 | 3 | 3 | 0 |

3.5 - Nados-vivos, por grupo etário da mãe e sexo, segundo o peso à nascença

2011 Unidade: N.º

| Grupo etário da mãe e sexo | Peso à nascença (gramas) | | | | | | | | | | | Ignorado | |
|----------------------------|--------------------------|--------------|-------------|-------------|-------------|-------------|-------------|--------------|-------------|-------------|--------------|-----------|----------|
| | Total | 500 a 999 | 1000 a 1499 | 1500 a 1999 | 2000 a 2499 | 2500 a 2999 | 3000 a 3499 | 3500 a 3999 | 4000 a 4499 | 4500 a 4999 | Mais de 5000 | | |
| <i>1</i> | <i>2</i> | <i>3</i> | <i>4</i> | <i>5</i> | <i>6</i> | <i>7</i> | <i>8</i> | <i>9</i> | <i>10</i> | <i>11</i> | <i>12</i> | <i>13</i> | |
| Total | HM | 2 407 | 5 | 14 | 39 | 130 | 559 | 1 031 | 527 | 91 | 9 | 1 | 1 |
| | H | 1 217 | 2 | 7 | 18 | 63 | 247 | 518 | 287 | 65 | 8 | 1 | 1 |
| | M | 1 190 | 3 | 7 | 21 | 67 | 312 | 513 | 240 | 26 | 1 | 0 | 0 |
| Menos de 15 | HM | 2 | 0 | 0 | 0 | 0 | 1 | 0 | 1 | 0 | 0 | 0 | 0 |
| | H | 1 | 0 | 0 | 0 | 0 | 1 | 0 | 0 | 0 | 0 | 0 | 0 |
| | M | 1 | 0 | 0 | 0 | 0 | 0 | 0 | 1 | 0 | 0 | 0 | 0 |
| 15 - 19 | HM | 105 | 0 | 1 | 1 | 4 | 24 | 47 | 27 | 1 | 0 | 0 | 0 |
| | H | 46 | 0 | 1 | 1 | 2 | 7 | 18 | 16 | 1 | 0 | 0 | 0 |
| | M | 59 | 0 | 0 | 0 | 2 | 17 | 29 | 11 | 0 | 0 | 0 | 0 |
| 20 - 24 | HM | 332 | 0 | 1 | 5 | 15 | 74 | 148 | 71 | 17 | 0 | 0 | 1 |
| | H | 177 | 0 | 0 | 4 | 7 | 33 | 73 | 44 | 15 | 0 | 0 | 1 |
| | M | 155 | 0 | 1 | 1 | 8 | 41 | 75 | 27 | 2 | 0 | 0 | 0 |
| 25 - 29 | HM | 607 | 3 | 3 | 7 | 33 | 137 | 267 | 140 | 15 | 2 | 0 | 0 |
| | H | 324 | 1 | 3 | 3 | 13 | 68 | 145 | 77 | 12 | 2 | 0 | 0 |
| | M | 283 | 2 | 0 | 4 | 20 | 69 | 122 | 63 | 3 | 0 | 0 | 0 |
| 30 - 34 | HM | 807 | 2 | 6 | 12 | 44 | 197 | 332 | 173 | 34 | 6 | 1 | 0 |
| | H | 421 | 1 | 2 | 5 | 21 | 90 | 177 | 98 | 21 | 5 | 1 | 0 |
| | M | 386 | 1 | 4 | 7 | 23 | 107 | 155 | 75 | 13 | 1 | 0 | 0 |
| 35 - 39 | HM | 452 | 0 | 2 | 12 | 24 | 101 | 201 | 95 | 16 | 1 | 0 | 0 |
| | H | 208 | 0 | 0 | 5 | 14 | 44 | 88 | 45 | 11 | 1 | 0 | 0 |
| | M | 244 | 0 | 2 | 7 | 10 | 57 | 113 | 50 | 5 | 0 | 0 | 0 |
| 40 - 44 | HM | 98 | 0 | 1 | 2 | 10 | 23 | 35 | 20 | 7 | 0 | 0 | 0 |
| | H | 38 | 0 | 1 | 0 | 6 | 4 | 16 | 7 | 4 | 0 | 0 | 0 |
| | M | 60 | 0 | 0 | 2 | 4 | 19 | 19 | 13 | 3 | 0 | 0 | 0 |
| 45 - 49 | HM | 4 | 0 | 0 | 0 | 0 | 2 | 1 | 0 | 1 | 0 | 0 | 0 |
| | H | 2 | 0 | 0 | 0 | 0 | 0 | 1 | 0 | 1 | 0 | 0 | 0 |
| | M | 2 | 0 | 0 | 0 | 0 | 2 | 0 | 0 | 0 | 0 | 0 | 0 |

3.6 - Nados-vivos, por natureza do parto e a ordem de nascimento (total de nascimentos), segundo o peso à nascença

2011 Unidade: N.º

| Natureza do parto e ordem de nascimento | Peso à nascença (gramas) | | | | | | | | | | | Ignorado |
|---|--------------------------|-----------|-------------|-------------|-------------|-------------|--------------|-------------|-------------|-------------|--------------|-----------|
| | Total | 500 a 999 | 1000 a 1499 | 1500 a 1999 | 2000 a 2499 | 2500 a 2999 | 3000 a 3499 | 3500 a 3999 | 4000 a 4499 | 4500 a 4999 | Mais de 5000 | |
| <i>1</i> | <i>2</i> | <i>3</i> | <i>4</i> | <i>5</i> | <i>6</i> | <i>7</i> | <i>8</i> | <i>9</i> | <i>10</i> | <i>11</i> | <i>12</i> | <i>13</i> |
| Total | 2 407 | 5 | 14 | 39 | 130 | 559 | 1 031 | 527 | 91 | 9 | 1 | 1 |
| Primeiro | 1 230 | 2 | 11 | 13 | 65 | 309 | 539 | 260 | 29 | 1 | 0 | 1 |
| Segundo | 858 | 3 | 2 | 17 | 42 | 171 | 363 | 210 | 42 | 7 | 1 | 0 |
| Terceiro | 214 | 0 | 1 | 7 | 18 | 47 | 86 | 38 | 16 | 1 | 0 | 0 |
| Quarto | 64 | 0 | 0 | 1 | 3 | 19 | 28 | 11 | 2 | 0 | 0 | 0 |
| Quinto | 21 | 0 | 0 | 0 | 1 | 7 | 7 | 5 | 1 | 0 | 0 | 0 |
| Sexto | 7 | 0 | 0 | 1 | 0 | 1 | 4 | 1 | 0 | 0 | 0 | 0 |
| Sétimo | 2 | 0 | 0 | 0 | 1 | 0 | 1 | 0 | 0 | 0 | 0 | 0 |
| Oitavo | 0 | 0 | 0 | 0 | 0 | 0 | 0 | 0 | 0 | 0 | 0 | 0 |
| Nono | 3 | 0 | 0 | 0 | 0 | 1 | 1 | 0 | 1 | 0 | 0 | 0 |
| Ignorada | 8 | 0 | 0 | 0 | 0 | 4 | 2 | 2 | 0 | 0 | 0 | 0 |
| Simplex | 2 331 | 3 | 13 | 22 | 103 | 536 | 1 025 | 527 | 91 | 9 | 1 | 1 |
| Primeiro | 1 209 | 1 | 10 | 12 | 58 | 302 | 535 | 260 | 29 | 1 | 0 | 1 |
| Segundo | 824 | 2 | 2 | 7 | 32 | 159 | 362 | 210 | 42 | 7 | 1 | 0 |
| Terceiro | 198 | 0 | 1 | 3 | 10 | 44 | 85 | 38 | 16 | 1 | 0 | 0 |
| Quarto | 61 | 0 | 0 | 0 | 1 | 19 | 28 | 11 | 2 | 0 | 0 | 0 |
| Quinto | 20 | 0 | 0 | 0 | 1 | 6 | 7 | 5 | 1 | 0 | 0 | 0 |
| Sexto | 6 | 0 | 0 | 0 | 0 | 1 | 4 | 1 | 0 | 0 | 0 | 0 |
| Sétimo | 2 | 0 | 0 | 0 | 1 | 0 | 1 | 0 | 0 | 0 | 0 | 0 |
| Oitavo | 0 | 0 | 0 | 0 | 0 | 0 | 0 | 0 | 0 | 0 | 0 | 0 |
| Nono | 3 | 0 | 0 | 0 | 0 | 1 | 1 | 0 | 1 | 0 | 0 | 0 |
| Ignorada | 8 | 0 | 0 | 0 | 0 | 4 | 2 | 2 | 0 | 0 | 0 | 0 |
| Gemelar | 76 | 2 | 1 | 17 | 27 | 23 | 6 | 0 | 0 | 0 | 0 | 0 |
| Primeiro | 21 | 1 | 1 | 1 | 7 | 7 | 4 | 0 | 0 | 0 | 0 | 0 |
| Segundo | 34 | 1 | 0 | 10 | 10 | 12 | 1 | 0 | 0 | 0 | 0 | 0 |
| Terceiro | 16 | 0 | 0 | 4 | 8 | 3 | 1 | 0 | 0 | 0 | 0 | 0 |
| Quarto | 3 | 0 | 0 | 1 | 2 | 0 | 0 | 0 | 0 | 0 | 0 | 0 |
| Quinto | 1 | 0 | 0 | 0 | 0 | 1 | 0 | 0 | 0 | 0 | 0 | 0 |
| Sexto | 1 | 0 | 0 | 1 | 0 | 0 | 0 | 0 | 0 | 0 | 0 | 0 |

3.7 - Nados-vivos, por local de nascimento, assistência médica e sexo, segundo o peso à nascença

2011

Unidade: N.º

| Local de nascimento, assistência e sexo | | Peso à nascença (gramas) | | | | | | | | | | Mais de 5000 | Ignorado |
|--|-----------|--------------------------|-----------------|-------------------|-------------------|-------------------|-------------------|-------------------|-------------------|-------------------|-------------------|-----------------|-----------|
| | | Total | 500 a 999 | 1000 a 1499 | 1500 a 1999 | 2000 a 2499 | 2500 a 2999 | 3000 a 3499 | 3500 a 3999 | 4000 a 4499 | 4500 a 4999 | | |
| <i>1</i> | | <i>2</i> | <i>3</i> | <i>4</i> | <i>5</i> | <i>6</i> | <i>7</i> | <i>8</i> | <i>9</i> | <i>10</i> | <i>11</i> | <i>12</i> | <i>13</i> |
| Total | HM | 2 407 | 5 | 14 | 39 | 130 | 559 | 1 031 | 527 | 91 | 9 | 1 | 1 |
| | H | 1 217 | 2 | 7 | 18 | 63 | 247 | 518 | 287 | 65 | 8 | 1 | 1 |
| | M | 1 190 | 3 | 7 | 21 | 67 | 312 | 513 | 240 | 26 | 1 | 0 | 0 |
| Médico | HM | 1 561 | 5 | 11 | 33 | 98 | 343 | 644 | 364 | 56 | 5 | 1 | 1 |
| | H | 795 | 2 | 7 | 15 | 53 | 152 | 314 | 203 | 43 | 4 | 1 | 1 |
| | M | 766 | 3 | 4 | 18 | 45 | 191 | 330 | 161 | 13 | 1 | 0 | 0 |
| Enfermeira parteira | HM | 840 | 0 | 3 | 6 | 32 | 216 | 381 | 163 | 35 | 4 | 0 | 0 |
| | H | 419 | 0 | 0 | 3 | 10 | 95 | 201 | 84 | 22 | 4 | 0 | 0 |
| | M | 421 | 0 | 3 | 3 | 22 | 121 | 180 | 79 | 13 | 0 | 0 | 0 |
| Enfermeira não parteira | HM | 6 | 0 | 0 | 0 | 0 | 0 | 6 | 0 | 0 | 0 | 0 | 0 |
| | H | 3 | 0 | 0 | 0 | 0 | 0 | 3 | 0 | 0 | 0 | 0 | 0 |
| | M | 3 | 0 | 0 | 0 | 0 | 0 | 3 | 0 | 0 | 0 | 0 | 0 |
| Domicílio | HM | 36 | 0 | 0 | 0 | 1 | 8 | 19 | 5 | 2 | 0 | 0 | 1 |
| | H | 18 | 0 | 0 | 0 | 0 | 3 | 9 | 4 | 1 | 0 | 0 | 1 |
| | M | 18 | 0 | 0 | 0 | 1 | 5 | 10 | 1 | 1 | 0 | 0 | 0 |
| Médico | HM | 20 | 0 | 0 | 0 | 1 | 4 | 9 | 4 | 1 | 0 | 0 | 1 |
| | H | 12 | 0 | 0 | 0 | 0 | 2 | 5 | 3 | 1 | 0 | 0 | 1 |
| | M | 8 | 0 | 0 | 0 | 1 | 2 | 4 | 1 | 0 | 0 | 0 | 0 |
| Enfermeira parteira | HM | 16 | 0 | 0 | 0 | 0 | 4 | 10 | 1 | 1 | 0 | 0 | 0 |
| | H | 6 | 0 | 0 | 0 | 0 | 1 | 4 | 1 | 0 | 0 | 0 | 0 |
| | M | 10 | 0 | 0 | 0 | 0 | 3 | 6 | 0 | 1 | 0 | 0 | 0 |
| Estabelecimento hospitalar | HM | 2 366 | 5 | 14 | 39 | 128 | 551 | 1 010 | 521 | 88 | 9 | 1 | 0 |
| | H | 1 196 | 2 | 7 | 18 | 63 | 244 | 508 | 282 | 63 | 8 | 1 | 0 |
| | M | 1 170 | 3 | 7 | 21 | 65 | 307 | 502 | 239 | 25 | 1 | 0 | 0 |
| Médico | HM | 1 537 | 5 | 11 | 33 | 96 | 339 | 634 | 359 | 54 | 5 | 1 | 0 |
| | H | 781 | 2 | 7 | 15 | 53 | 150 | 309 | 199 | 41 | 4 | 1 | 0 |
| | M | 756 | 3 | 4 | 18 | 43 | 189 | 325 | 160 | 13 | 1 | 0 | 0 |
| Enfermeira parteira | HM | 823 | 0 | 3 | 6 | 32 | 212 | 370 | 162 | 34 | 4 | 0 | 0 |
| | H | 412 | 0 | 0 | 3 | 10 | 94 | 196 | 83 | 22 | 4 | 0 | 0 |
| | M | 411 | 0 | 3 | 3 | 22 | 118 | 174 | 79 | 12 | 0 | 0 | 0 |
| Enfermeira não parteira | HM | 6 | 0 | 0 | 0 | 0 | 0 | 6 | 0 | 0 | 0 | 0 | 0 |
| | H | 3 | 0 | 0 | 0 | 0 | 0 | 3 | 0 | 0 | 0 | 0 | 0 |
| | M | 3 | 0 | 0 | 0 | 0 | 0 | 3 | 0 | 0 | 0 | 0 | 0 |
| Outro local | HM | 5 | 0 | 0 | 0 | 1 | 0 | 2 | 1 | 1 | 0 | 0 | 0 |
| | H | 3 | 0 | 0 | 0 | 0 | 0 | 1 | 1 | 1 | 0 | 0 | 0 |
| | M | 2 | 0 | 0 | 0 | 1 | 0 | 1 | 0 | 0 | 0 | 0 | 0 |
| Médico | HM | 4 | 0 | 0 | 0 | 1 | 0 | 1 | 1 | 1 | 0 | 0 | 0 |
| | H | 2 | 0 | 0 | 0 | 0 | 0 | 0 | 1 | 1 | 0 | 0 | 0 |
| | M | 2 | 0 | 0 | 0 | 1 | 0 | 1 | 0 | 0 | 0 | 0 | 0 |
| Enfermeira parteira | HM | 1 | 0 | 0 | 0 | 0 | 0 | 1 | 0 | 0 | 0 | 0 | 0 |
| | H | 1 | 0 | 0 | 0 | 0 | 0 | 1 | 0 | 0 | 0 | 0 | 0 |
| | M | 0 | 0 | 0 | 0 | 0 | 0 | 0 | 0 | 0 | 0 | 0 | 0 |

3.8 - Nados-vivos, por grupo etário do pai e sexo, segundo o grupo etário da mãe

2011 Unidade: N.º

| Grupo etário do pai e sexo | Total | Grupo etário da mãe | | | | | | | | |
|----------------------------|-----------|---------------------|----------|------------|------------|------------|------------|------------|-----------|----------|
| | | Menos de 15 | 15 - 19 | 20 - 24 | 25 - 29 | 30 - 34 | 35 - 39 | 40 - 44 | 45 - 49 | |
| <i>1</i> | <i>2</i> | <i>3</i> | <i>4</i> | <i>5</i> | <i>6</i> | <i>7</i> | <i>8</i> | <i>9</i> | <i>10</i> | |
| Total | HM | 2 407 | 2 | 105 | 332 | 607 | 807 | 452 | 98 | 4 |
| | H | 1 217 | 1 | 46 | 177 | 324 | 421 | 208 | 38 | 2 |
| | M | 1 190 | 1 | 59 | 155 | 283 | 386 | 244 | 60 | 2 |
| Menos de 20 | HM | 26 | 0 | 22 | 4 | 0 | 0 | 0 | 0 | 0 |
| | H | 15 | 0 | 13 | 2 | 0 | 0 | 0 | 0 | 0 |
| | M | 11 | 0 | 9 | 2 | 0 | 0 | 0 | 0 | 0 |
| 20 - 24 | HM | 200 | 2 | 43 | 104 | 41 | 7 | 3 | 0 | 0 |
| | H | 94 | 1 | 19 | 56 | 16 | 2 | 0 | 0 | 0 |
| | M | 106 | 1 | 24 | 48 | 25 | 5 | 3 | 0 | 0 |
| 25 - 29 | HM | 464 | 0 | 22 | 137 | 205 | 75 | 22 | 3 | 0 |
| | H | 248 | 0 | 6 | 73 | 110 | 49 | 8 | 2 | 0 |
| | M | 216 | 0 | 16 | 64 | 95 | 26 | 14 | 1 | 0 |
| 30 - 34 | HM | 758 | 0 | 3 | 49 | 236 | 365 | 90 | 14 | 1 |
| | H | 383 | 0 | 0 | 21 | 131 | 185 | 42 | 4 | 0 |
| | M | 375 | 0 | 3 | 28 | 105 | 180 | 48 | 10 | 1 |
| 35 - 39 | HM | 611 | 0 | 4 | 25 | 84 | 270 | 204 | 24 | 0 |
| | H | 302 | 0 | 2 | 16 | 43 | 134 | 100 | 7 | 0 |
| | M | 309 | 0 | 2 | 9 | 41 | 136 | 104 | 17 | 0 |
| 40 - 44 | HM | 220 | 0 | 0 | 3 | 26 | 61 | 95 | 35 | 0 |
| | H | 107 | 0 | 0 | 3 | 12 | 38 | 41 | 13 | 0 |
| | M | 113 | 0 | 0 | 0 | 14 | 23 | 54 | 22 | 0 |
| 45 - 49 | HM | 64 | 0 | 0 | 1 | 5 | 18 | 26 | 13 | 1 |
| | H | 33 | 0 | 0 | 1 | 2 | 10 | 13 | 7 | 0 |
| | M | 31 | 0 | 0 | 0 | 3 | 8 | 13 | 6 | 1 |
| 50 - 54 | HM | 24 | 0 | 0 | 1 | 3 | 6 | 6 | 6 | 2 |
| | H | 14 | 0 | 0 | 0 | 3 | 2 | 3 | 4 | 2 |
| | M | 10 | 0 | 0 | 1 | 0 | 4 | 3 | 2 | 0 |
| 55 ou mais | HM | 8 | 0 | 0 | 0 | 0 | 4 | 3 | 1 | 0 |
| | H | 1 | 0 | 0 | 0 | 0 | 1 | 0 | 0 | 0 |
| | M | 7 | 0 | 0 | 0 | 0 | 3 | 3 | 1 | 0 |
| Idade ignorada | HM | 32 | 0 | 11 | 8 | 7 | 1 | 3 | 2 | 0 |
| | H | 20 | 0 | 6 | 5 | 7 | 0 | 1 | 1 | 0 |
| | M | 12 | 0 | 5 | 3 | 0 | 1 | 2 | 1 | 0 |

3.9 - Nados-vivos, por grupo etário da mãe e sexo, segundo a idade gestacional

2011 Unidade: N.º

| Grupo etário da mãe e sexo | Total | Idade gestacional (semanas) | | | | | | |
|----------------------------|-----------|-----------------------------|----------|----------|------------|--------------|----------|----------|
| | | 22 - 27 | 28 - 31 | 32 - 36 | 37 - 41 | Mais de 41 | Ignorada | |
| <i>1</i> | <i>2</i> | <i>3</i> | <i>4</i> | <i>5</i> | <i>6</i> | <i>7</i> | <i>8</i> | |
| Total | HM | 2 407 | 4 | 9 | 119 | 2 269 | 3 | 3 |
| | H | 1 217 | 1 | 7 | 77 | 1 127 | 2 | 3 |
| | M | 1 190 | 3 | 2 | 42 | 1 142 | 1 | 0 |
| Menos de 15 | HM | 2 | 0 | 0 | 0 | 2 | 0 | 0 |
| | H | 1 | 0 | 0 | 0 | 1 | 0 | 0 |
| | M | 1 | 0 | 0 | 0 | 1 | 0 | 0 |
| 15 - 19 | HM | 105 | 0 | 1 | 7 | 97 | 0 | 0 |
| | H | 46 | 0 | 1 | 6 | 39 | 0 | 0 |
| | M | 59 | 0 | 0 | 1 | 58 | 0 | 0 |
| 20 - 24 | HM | 332 | 0 | 0 | 14 | 317 | 1 | 0 |
| | H | 177 | 0 | 0 | 10 | 167 | 0 | 0 |
| | M | 155 | 0 | 0 | 4 | 150 | 1 | 0 |
| 25 - 29 | HM | 607 | 3 | 2 | 31 | 571 | 0 | 0 |
| | H | 324 | 1 | 2 | 21 | 300 | 0 | 0 |
| | M | 283 | 2 | 0 | 10 | 271 | 0 | 0 |
| 30 - 34 | HM | 807 | 1 | 3 | 42 | 759 | 1 | 1 |
| | H | 421 | 0 | 3 | 24 | 392 | 1 | 1 |
| | M | 386 | 1 | 0 | 18 | 367 | 0 | 0 |
| 35 - 39 | HM | 452 | 0 | 3 | 20 | 427 | 1 | 1 |
| | H | 208 | 0 | 1 | 14 | 191 | 1 | 1 |
| | M | 244 | 0 | 2 | 6 | 236 | 0 | 0 |
| 40 - 44 | HM | 98 | 0 | 0 | 5 | 92 | 0 | 1 |
| | H | 38 | 0 | 0 | 2 | 35 | 0 | 1 |
| | M | 60 | 0 | 0 | 3 | 57 | 0 | 0 |
| 45 - 49 | HM | 4 | 0 | 0 | 0 | 4 | 0 | 0 |
| | H | 2 | 0 | 0 | 0 | 2 | 0 | 0 |
| | M | 2 | 0 | 0 | 0 | 2 | 0 | 0 |

3.10 - Nados-vivos, por grupo etário da mãe e sexo, segundo a ordem de nascimento (nados-vivos)

2011 Unidade: N.º

| Grupo etário da mãe e sexo | Total | Ordem de nascimento | | | | | | | | | | |
|----------------------------|-----------|---------------------|--------------|------------|------------|-----------|-----------|----------|-----------|-----------|-----------|----------|
| | | Primeiro | Segundo | Terceiro | Quarto | Quinto | Sexto | Sétimo | Oitavo | Nono | Ignorada | |
| <i>1</i> | <i>2</i> | <i>3</i> | <i>4</i> | <i>5</i> | <i>6</i> | <i>7</i> | <i>8</i> | <i>9</i> | <i>10</i> | <i>11</i> | <i>12</i> | |
| Total | HM | 2 407 | 1 232 | 866 | 208 | 64 | 19 | 7 | 1 | 0 | 2 | 8 |
| | H | 1 217 | 649 | 418 | 113 | 23 | 5 | 2 | 1 | 0 | 1 | 5 |
| | M | 1 190 | 583 | 448 | 95 | 41 | 14 | 5 | 0 | 0 | 1 | 3 |
| Menos de 15 | HM | 2 | 2 | 0 | 0 | 0 | 0 | 0 | 0 | 0 | 0 | 0 |
| | H | 1 | 1 | 0 | 0 | 0 | 0 | 0 | 0 | 0 | 0 | 0 |
| | M | 1 | 1 | 0 | 0 | 0 | 0 | 0 | 0 | 0 | 0 | 0 |
| 15 - 19 | HM | 105 | 98 | 7 | 0 | 0 | 0 | 0 | 0 | 0 | 0 | 0 |
| | H | 46 | 42 | 4 | 0 | 0 | 0 | 0 | 0 | 0 | 0 | 0 |
| | M | 59 | 56 | 3 | 0 | 0 | 0 | 0 | 0 | 0 | 0 | 0 |
| 20 - 24 | HM | 332 | 227 | 92 | 10 | 1 | 0 | 0 | 0 | 0 | 0 | 2 |
| | H | 177 | 128 | 42 | 6 | 1 | 0 | 0 | 0 | 0 | 0 | 0 |
| | M | 155 | 99 | 50 | 4 | 0 | 0 | 0 | 0 | 0 | 0 | 2 |
| 25 - 29 | HM | 607 | 376 | 177 | 40 | 11 | 1 | 1 | 0 | 0 | 0 | 1 |
| | H | 324 | 203 | 87 | 29 | 3 | 0 | 1 | 0 | 0 | 0 | 1 |
| | M | 283 | 173 | 90 | 11 | 8 | 1 | 0 | 0 | 0 | 0 | 0 |
| 30 - 34 | HM | 807 | 370 | 318 | 81 | 16 | 12 | 4 | 1 | 0 | 1 | 4 |
| | H | 421 | 197 | 164 | 44 | 6 | 4 | 1 | 1 | 0 | 0 | 4 |
| | M | 386 | 173 | 154 | 37 | 10 | 8 | 3 | 0 | 0 | 1 | 0 |
| 35 - 39 | HM | 452 | 141 | 226 | 59 | 21 | 3 | 2 | 0 | 0 | 0 | 0 |
| | H | 208 | 73 | 98 | 28 | 8 | 1 | 0 | 0 | 0 | 0 | 0 |
| | M | 244 | 68 | 128 | 31 | 13 | 2 | 2 | 0 | 0 | 0 | 0 |
| 40 - 44 | HM | 98 | 18 | 43 | 18 | 14 | 3 | 0 | 0 | 0 | 1 | 1 |
| | H | 38 | 5 | 22 | 6 | 4 | 0 | 0 | 0 | 0 | 1 | 0 |
| | M | 60 | 13 | 21 | 12 | 10 | 3 | 0 | 0 | 0 | 0 | 1 |
| 45 - 49 | HM | 4 | 0 | 3 | 0 | 1 | 0 | 0 | 0 | 0 | 0 | 0 |
| | H | 2 | 0 | 1 | 0 | 1 | 0 | 0 | 0 | 0 | 0 | 0 |
| | M | 2 | 0 | 2 | 0 | 0 | 0 | 0 | 0 | 0 | 0 | 0 |

3.11 - Nados-vivos, por grupo etário da mãe e sexo, segundo a ordem de nascimento (total de nascimentos)

2011 Unidade: N.º

| Grupo etário da mãe e sexo | Total | Ordem de nascimento | | | | | | | | | | |
|----------------------------|-----------|---------------------|--------------|------------|------------|-----------|-----------|----------|-----------|-----------|-----------|----------|
| | | Primeiro | Segundo | Terceiro | Quarto | Quinto | Sexto | Sétimo | Oitavo | Nono | Ignorada | |
| <i>1</i> | <i>2</i> | <i>3</i> | <i>4</i> | <i>5</i> | <i>6</i> | <i>7</i> | <i>8</i> | <i>9</i> | <i>10</i> | <i>11</i> | <i>12</i> | |
| Total | HM | 2 407 | 1 230 | 858 | 214 | 64 | 21 | 7 | 2 | 0 | 3 | 8 |
| | H | 1 217 | 649 | 416 | 114 | 22 | 6 | 2 | 2 | 0 | 1 | 5 |
| | M | 1 190 | 581 | 442 | 100 | 42 | 15 | 5 | 0 | 0 | 2 | 3 |
| Menos de 15 | HM | 2 | 2 | 0 | 0 | 0 | 0 | 0 | 0 | 0 | 0 | 0 |
| | H | 1 | 1 | 0 | 0 | 0 | 0 | 0 | 0 | 0 | 0 | 0 |
| | M | 1 | 1 | 0 | 0 | 0 | 0 | 0 | 0 | 0 | 0 | 0 |
| 15 - 19 | HM | 105 | 98 | 7 | 0 | 0 | 0 | 0 | 0 | 0 | 0 | 0 |
| | H | 46 | 42 | 4 | 0 | 0 | 0 | 0 | 0 | 0 | 0 | 0 |
| | M | 59 | 56 | 3 | 0 | 0 | 0 | 0 | 0 | 0 | 0 | 0 |
| 20 - 24 | HM | 332 | 226 | 93 | 10 | 1 | 0 | 0 | 0 | 0 | 0 | 2 |
| | H | 177 | 128 | 42 | 6 | 1 | 0 | 0 | 0 | 0 | 0 | 0 |
| | M | 155 | 98 | 51 | 4 | 0 | 0 | 0 | 0 | 0 | 0 | 2 |
| 25 - 29 | HM | 607 | 376 | 173 | 44 | 11 | 1 | 1 | 0 | 0 | 0 | 1 |
| | H | 324 | 203 | 85 | 31 | 3 | 0 | 1 | 0 | 0 | 0 | 1 |
| | M | 283 | 173 | 88 | 13 | 8 | 1 | 0 | 0 | 0 | 0 | 0 |
| 30 - 34 | HM | 807 | 370 | 314 | 83 | 16 | 13 | 4 | 2 | 0 | 1 | 4 |
| | H | 421 | 197 | 164 | 43 | 5 | 5 | 1 | 2 | 0 | 0 | 4 |
| | M | 386 | 173 | 150 | 40 | 11 | 8 | 3 | 0 | 0 | 1 | 0 |
| 35 - 39 | HM | 452 | 140 | 226 | 59 | 21 | 4 | 2 | 0 | 0 | 0 | 0 |
| | H | 208 | 73 | 98 | 28 | 8 | 1 | 0 | 0 | 0 | 0 | 0 |
| | M | 244 | 67 | 128 | 31 | 13 | 3 | 2 | 0 | 0 | 0 | 0 |
| 40 - 44 | HM | 98 | 18 | 42 | 18 | 14 | 3 | 0 | 0 | 0 | 2 | 1 |
| | H | 38 | 5 | 22 | 6 | 4 | 0 | 0 | 0 | 0 | 1 | 0 |
| | M | 60 | 13 | 20 | 12 | 10 | 3 | 0 | 0 | 0 | 1 | 1 |
| 45 - 49 | HM | 4 | 0 | 3 | 0 | 1 | 0 | 0 | 0 | 0 | 0 | 0 |
| | H | 2 | 0 | 1 | 0 | 1 | 0 | 0 | 0 | 0 | 0 | 0 |
| | M | 2 | 0 | 2 | 0 | 0 | 0 | 0 | 0 | 0 | 0 | 0 |

3.12 - Nados-vivos, por instrução da mãe, segundo a instrução do pai

2011

Unidade: N.º

| Instrução da mãe | Total | Instrução do pai | | | | | | | | | |
|---------------------------------------|--------------|---------------------------|---------------------------------------|---------------|------------|------------|-------------------|-----------------|-----------------------|-----------|-----------|
| | | Não sabe ler nem escrever | Sabe ler sem ter frequentado o ensino | Ensino básico | | | Ensino secundário | Ensino superior | Não sabe/Não responde | Ignorada | |
| | | | | Total | 1º ciclo | 2º ciclo | | | | | 3º ciclo |
| <i>1</i> | <i>2</i> | <i>3</i> | <i>4</i> | <i>5</i> | <i>6</i> | <i>7</i> | <i>8</i> | <i>9</i> | <i>10</i> | <i>11</i> | <i>12</i> |
| Total | 2 407 | 2 | 3 | 1 248 | 194 | 437 | 617 | 622 | 489 | 35 | 8 |
| Não sabe ler nem escrever | 4 | 1 | 0 | 2 | 1 | 1 | 0 | 1 | 0 | 0 | 0 |
| Sabe ler sem ter frequentado o ensino | 3 | 0 | 0 | 2 | 1 | 1 | 0 | 1 | 0 | 0 | 0 |
| Ensino básico | 987 | 1 | 3 | 854 | 161 | 316 | 377 | 91 | 13 | 22 | 3 |
| 1º ciclo | 132 | 0 | 1 | 124 | 76 | 31 | 17 | 5 | 0 | 2 | 0 |
| 2º ciclo | 302 | 1 | 2 | 267 | 46 | 145 | 76 | 24 | 4 | 4 | 0 |
| 3º ciclo | 553 | 0 | 0 | 463 | 39 | 140 | 284 | 62 | 9 | 16 | 3 |
| Ensino secundário | 701 | 0 | 0 | 290 | 28 | 94 | 168 | 338 | 68 | 3 | 2 |
| Ensino superior | 701 | 0 | 0 | 100 | 3 | 25 | 72 | 191 | 408 | 1 | 1 |
| Não sabe/Não responde | 11 | 0 | 0 | 0 | 0 | 0 | 0 | 0 | 0 | 9 | 2 |

3.13 - Nados-vivos, por instrução da mãe, segundo o grupo etário da mãe

2011

Unidade: N.º

| Instrução da mãe | Total | Grupo etário da mãe | | | | | | | |
|---------------------------------------|--------------|---------------------|------------|------------|------------|------------|------------|-----------|-----------|
| | | Menos de 15 | 15 - 19 | 20 - 24 | 25 - 29 | 30 - 34 | 35 - 39 | 40 - 44 | 45 - 49 |
| <i>1</i> | <i>2</i> | <i>3</i> | <i>4</i> | <i>5</i> | <i>6</i> | <i>7</i> | <i>8</i> | <i>9</i> | <i>10</i> |
| Total | 2 407 | 2 | 105 | 332 | 607 | 807 | 452 | 98 | 4 |
| Não sabe ler nem escrever | 4 | 0 | 0 | 0 | 1 | 1 | 1 | 1 | 0 |
| Sabe ler sem ter frequentado o ensino | 3 | 0 | 0 | 0 | 2 | 0 | 1 | 0 | 0 |
| Ensino básico | 987 | 2 | 97 | 219 | 259 | 214 | 143 | 52 | 1 |
| 1º ciclo | 132 | 1 | 11 | 19 | 23 | 33 | 26 | 19 | 0 |
| 2º ciclo | 302 | 1 | 33 | 70 | 64 | 63 | 51 | 19 | 1 |
| 3º ciclo | 553 | 0 | 53 | 130 | 172 | 118 | 66 | 14 | 0 |
| Ensino secundário | 701 | 0 | 8 | 106 | 228 | 239 | 102 | 16 | 2 |
| Ensino superior | 701 | 0 | 0 | 4 | 115 | 350 | 203 | 28 | 1 |
| Não sabe/Não responde | 11 | 0 | 0 | 3 | 2 | 3 | 2 | 1 | 0 |

3.14 - Nados-vivos, por instrução do pai, segundo o grupo etário do pai

2011

Unidade: N.º

| Instrução do pai | Total | Grupo etário do pai | | | | | | | | | |
|---------------------------------------|--------------|---------------------|------------|------------|------------|------------|------------|-----------|-----------|------------|-----------|
| | | Menos de 20 | 20 - 24 | 25 - 29 | 30 - 34 | 35 - 39 | 40 - 44 | 45 - 49 | 50 - 54 | 55 ou mais | Ignorado |
| <i>1</i> | <i>2</i> | <i>3</i> | <i>4</i> | <i>5</i> | <i>6</i> | <i>7</i> | <i>8</i> | <i>9</i> | <i>10</i> | <i>11</i> | <i>12</i> |
| Total | 2 407 | 26 | 200 | 464 | 758 | 611 | 220 | 64 | 24 | 8 | 32 |
| Não sabe ler nem escrever | 2 | 0 | 0 | 1 | 0 | 0 | 0 | 1 | 0 | 0 | 0 |
| Sabe ler sem ter frequentado o ensino | 3 | 0 | 0 | 0 | 0 | 1 | 1 | 1 | 0 | 0 | 0 |
| Ensino básico | 1 248 | 24 | 161 | 290 | 319 | 286 | 119 | 33 | 13 | 3 | 0 |
| 1º ciclo | 194 | 6 | 24 | 30 | 36 | 47 | 30 | 15 | 5 | 1 | 0 |
| 2º ciclo | 437 | 10 | 52 | 103 | 94 | 118 | 49 | 9 | 1 | 1 | 0 |
| 3º ciclo | 617 | 8 | 85 | 157 | 189 | 121 | 40 | 9 | 7 | 1 | 0 |
| Ensino secundário | 622 | 2 | 37 | 130 | 227 | 146 | 55 | 18 | 5 | 2 | 0 |
| Ensino superior | 489 | 0 | 1 | 39 | 210 | 176 | 44 | 10 | 6 | 3 | 0 |
| Não sabe/Não responde | 35 | 0 | 1 | 4 | 2 | 2 | 1 | 1 | 0 | 0 | 24 |
| Ignorada | 8 | 0 | 0 | 0 | 0 | 0 | 0 | 0 | 0 | 0 | 8 |

3.15 - Nados-vivos, por condição perante o trabalho da mãe, segundo a condição perante o trabalho do pai

2011

Unidade: N.º

| Condição perante o trabalho da mãe | Total | Condição perante o trabalho do pai | | | | | | |
|------------------------------------|--------------|------------------------------------|--------------|-------------------------|---------------------------|-----------|---------------------------|----------|
| | | Empregado | Desempregado | | | Não ativo | Não sabe/ Não responde | Ignorada |
| | | | Total | À procura do 1º emprego | À procura de novo emprego | | | |
| <i>1</i> | <i>2</i> | <i>3</i> | <i>4</i> | <i>5</i> | <i>6</i> | <i>7</i> | <i>8</i> | <i>9</i> |
| Total | 2 407 | 2 008 | 282 | 14 | 268 | 75 | 34 | 8 |
| Empregada | 1 705 | 1 525 | 142 | 1 | 141 | 28 | 8 | 2 |
| Desempregada | 334 | 229 | 95 | 10 | 85 | 2 | 6 | 2 |
| À procura do 1º emprego | 41 | 22 | 16 | 8 | 8 | 0 | 2 | 1 |
| À procura de novo emprego | 293 | 207 | 79 | 2 | 77 | 2 | 4 | 1 |
| Não ativa | 356 | 253 | 45 | 3 | 42 | 45 | 11 | 2 |
| Não sabe/Não responde | 12 | 1 | 0 | 0 | 0 | 0 | 9 | 2 |

3.16 - Nados-vivos, por condição perante o trabalho da mãe, segundo o grupo etário da mãe

2011 Unidade: N.º

| Condição perante o trabalho da mãe | Total | Grupo etário da mãe | | | | | | | |
|------------------------------------|--------------|---------------------|------------|------------|------------|------------|------------|-----------|-----------|
| | | Menos de 15 | 15 - 19 | 20 - 24 | 25 - 29 | 30 - 34 | 35 - 39 | 40 - 44 | 45 - 49 |
| <i>1</i> | <i>2</i> | <i>3</i> | <i>4</i> | <i>5</i> | <i>6</i> | <i>7</i> | <i>8</i> | <i>9</i> | <i>10</i> |
| Total | 2 407 | 2 | 105 | 332 | 607 | 807 | 452 | 98 | 4 |
| Empregada | 1 705 | 0 | 11 | 137 | 432 | 677 | 378 | 67 | 3 |
| Desempregada | 334 | 0 | 23 | 110 | 97 | 62 | 29 | 12 | 1 |
| À procura do 1º emprego | 41 | 0 | 8 | 13 | 9 | 8 | 1 | 2 | 0 |
| À procura de novo emprego | 293 | 0 | 15 | 97 | 88 | 54 | 28 | 10 | 1 |
| Não ativa | 356 | 2 | 71 | 81 | 77 | 65 | 42 | 18 | 0 |
| Não sabe/Não responde | 12 | 0 | 0 | 4 | 1 | 3 | 3 | 1 | 0 |

3.17 - Nados-vivos, por condição perante o trabalho do pai, segundo o grupo etário do pai

2011 Unidade: N.º

| Condição perante o trabalho do pai | Total | Grupo etário do pai | | | | | | | | | |
|------------------------------------|--------------|---------------------|------------|------------|------------|------------|------------|-----------|-----------|------------|-----------|
| | | Menos de 20 | 20 - 24 | 25 - 29 | 30 - 34 | 35 - 39 | 40 - 44 | 45 - 49 | 50 - 54 | 55 ou mais | Ignorado |
| <i>1</i> | <i>2</i> | <i>3</i> | <i>4</i> | <i>5</i> | <i>6</i> | <i>7</i> | <i>8</i> | <i>9</i> | <i>10</i> | <i>11</i> | <i>12</i> |
| Total | 2 407 | 26 | 200 | 464 | 758 | 611 | 220 | 64 | 24 | 8 | 32 |
| Empregado | 2 008 | 7 | 136 | 379 | 665 | 546 | 193 | 57 | 21 | 4 | 0 |
| Desempregado | 282 | 7 | 47 | 64 | 77 | 55 | 23 | 6 | 2 | 1 | 0 |
| À procura do 1º emprego | 14 | 2 | 6 | 3 | 2 | 1 | 0 | 0 | 0 | 0 | 0 |
| À procura de novo emprego | 268 | 5 | 41 | 61 | 75 | 54 | 23 | 6 | 2 | 1 | 0 |
| Não ativo | 75 | 12 | 16 | 18 | 14 | 8 | 3 | 0 | 1 | 3 | 0 |
| Não sabe/Não responde | 34 | 0 | 1 | 3 | 2 | 2 | 1 | 1 | 0 | 0 | 24 |
| Ignorada | 8 | 0 | 0 | 0 | 0 | 0 | 0 | 0 | 0 | 0 | 8 |

3.18 - Nados-vivos, por tipo de filiação, segundo a existência de filhos anteriores comuns aos pais

2011

Unidade: N.º

| Filiação | Total | Filhos anteriores comuns | | | | | | | | |
|-------------------------|--------------|--------------------------|------------|------------|-----------|-----------|----------|----------|-----------|-----------|
| | | Nenhum | 1 | 2 | 3 | 4 | 5 | 6 | 7 | 8 |
| <i>1</i> | <i>2</i> | <i>3</i> | <i>4</i> | <i>5</i> | <i>6</i> | <i>7</i> | <i>8</i> | <i>9</i> | <i>10</i> | <i>11</i> |
| Total | 2 407 | 1 469 | 743 | 148 | 29 | 17 | 0 | 0 | 0 | 1 |
| Dentro do casamento | 1 444 | 703 | 580 | 122 | 26 | 12 | 0 | 0 | 0 | 1 |
| Fora do casamento | 963 | 766 | 163 | 26 | 3 | 5 | 0 | 0 | 0 | 0 |
| Com coabitação dos pais | 692 | 530 | 136 | 21 | 1 | 4 | 0 | 0 | 0 | 0 |
| Sem coabitação dos pais | 271 | 236 | 27 | 5 | 2 | 1 | 0 | 0 | 0 | 0 |

3.19 - Nados-vivos, por tipo de filiação, segundo a existência de filhos anteriores não comuns aos pais

2011

Unidade: N.º

| Filiação | Total | Filhos anteriores não comuns | | | | | | | | | | |
|-------------------------|--------------|------------------------------|------------|-----------|-----------|-----------|----------|----------|-----------|-----------|-----------|------------|
| | | Nenhum | 1 | 2 | 3 | 4 | 5 | 6 | 7 | 8 | 9 | 10 ou mais |
| <i>1</i> | <i>2</i> | <i>3</i> | <i>4</i> | <i>5</i> | <i>6</i> | <i>7</i> | <i>8</i> | <i>9</i> | <i>10</i> | <i>11</i> | <i>12</i> | <i>13</i> |
| Total | 2 407 | 2 007 | 235 | 97 | 33 | 17 | 7 | 3 | 4 | 1 | 1 | 2 |
| Dentro do casamento | 1 444 | 1 344 | 70 | 24 | 4 | 2 | 0 | 0 | 0 | 0 | 0 | 0 |
| Fora do casamento | 963 | 663 | 165 | 73 | 29 | 15 | 7 | 3 | 4 | 1 | 1 | 2 |
| Com coabitação dos pais | 692 | 496 | 107 | 45 | 19 | 10 | 6 | 3 | 3 | 1 | 1 | 1 |
| Sem coabitação dos pais | 271 | 167 | 58 | 28 | 10 | 5 | 1 | 0 | 1 | 0 | 0 | 1 |

Capítulo 4

Casamentos

4.1 - Casamentos ⁽¹⁾ celebrados, por distribuição geográfica do facto, segundo a modalidade

2011 Unidade: N.º

| Distribuição geográfica do facto | Total de casamentos | Modalidade | | |
|----------------------------------|---------------------|------------------------------|---|--|
| | | Entre pessoas de sexo oposto | Entre pessoas do mesmo sexo - masculino | Entre pessoas do mesmo sexo - feminino |
| <i>1</i> | <i>2</i> | <i>3</i> | <i>4</i> | <i>5</i> |
| R. A. Madeira | 900 | 890 | 7 | 3 |
| Calheta | 38 | 37 | 1 | 0 |
| Câmara de Lobos | 107 | 107 | 0 | 0 |
| Funchal | 464 | 457 | 6 | 1 |
| Machico | 86 | 84 | 0 | 2 |
| Ponta do Sol | 24 | 24 | 0 | 0 |
| Porto Moniz | 8 | 8 | 0 | 0 |
| Ribeira Brava | 33 | 33 | 0 | 0 |
| Santa Cruz | 88 | 88 | 0 | 0 |
| Santana | 17 | 17 | 0 | 0 |
| São Vicente | 14 | 14 | 0 | 0 |
| Porto Santo | 21 | 21 | 0 | 0 |

⁽¹⁾ Com a Lei n.º 9/2010 de 31 de maio, passou a ser permitido o casamento civil entre pessoas do mesmo sexo. A partir de 2010 os valores incluem casamentos celebrados entre pessoas do mesmo sexo.

4.2 - Casamentos ⁽¹⁾ celebrados, por distribuição geográfica do facto, segundo os meses

2011 Unidade: N.º

| Distribuição geográfica do facto | Total | janeiro | fevereiro | março | abril | maio | junho | julho | agosto | setembro | outubro | novembro | dezembro |
|----------------------------------|------------|-----------|-----------|-----------|-----------|-----------|-----------|------------|-----------|------------|-----------|-----------|-----------|
| <i>1</i> | <i>2</i> | <i>3</i> | <i>4</i> | <i>5</i> | <i>6</i> | <i>7</i> | <i>8</i> | <i>9</i> | <i>10</i> | <i>11</i> | <i>12</i> | <i>13</i> | <i>14</i> |
| R. A. Madeira | 900 | 55 | 39 | 46 | 52 | 58 | 71 | 168 | 97 | 126 | 76 | 42 | 70 |
| Calheta | 38 | 3 | 2 | 2 | 2 | 3 | 2 | 8 | 2 | 6 | 3 | 4 | 1 |
| Câmara de Lobos | 107 | 8 | 5 | 5 | 11 | 5 | 3 | 18 | 18 | 17 | 8 | 3 | 6 |
| Funchal | 464 | 24 | 23 | 21 | 21 | 26 | 38 | 88 | 43 | 77 | 42 | 23 | 38 |
| Machico | 86 | 3 | 7 | 4 | 5 | 3 | 7 | 17 | 11 | 8 | 8 | 2 | 11 |
| Ponta do Sol | 24 | 2 | 0 | 3 | 3 | 1 | 3 | 4 | 3 | 1 | 2 | 0 | 2 |
| Porto Moniz | 8 | 2 | 0 | 1 | 0 | 0 | 0 | 0 | 1 | 1 | 0 | 2 | 1 |
| Ribeira Brava | 33 | 3 | 1 | 1 | 2 | 7 | 2 | 3 | 6 | 3 | 3 | 0 | 2 |
| Santa Cruz | 88 | 7 | 1 | 5 | 4 | 8 | 12 | 23 | 5 | 7 | 3 | 7 | 6 |
| Santana | 17 | 0 | 0 | 2 | 0 | 2 | 1 | 4 | 4 | 1 | 1 | 0 | 2 |
| São Vicente | 14 | 2 | 0 | 2 | 1 | 1 | 1 | 1 | 3 | 2 | 0 | 0 | 1 |
| Porto Santo | 21 | 1 | 0 | 0 | 3 | 2 | 2 | 2 | 1 | 3 | 6 | 1 | 0 |

⁽¹⁾ Com a Lei n.º 9/2010 de 31 de maio, passou a ser permitido o casamento civil entre pessoas do mesmo sexo. A partir de 2010 os valores incluem casamentos celebrados entre pessoas do mesmo sexo.

4.3 - Casamentos ⁽¹⁾ celebrados, por distribuição geográfica do facto, segundo a forma de celebração, o parentesco, o regime de bens e a existência de residência comum anterior ao casamento

2011

Unidade: N.º

| Distribuição geográfica do facto | Total | Forma de celebração | | | Parentesco ou afinidade | | Regime de bens | | | | | Residência antes do casamento | |
|----------------------------------|------------|---------------------|------------|----------|-------------------------|----------------|------------------------|----------------|-----------|---------------------------------|-----------|-------------------------------|------------|
| | | Civil | Católica | Outra | Sem parentesco | Com parentesco | Comunhão de adquiridos | Comunhão geral | Separação | Imperativo da separação de bens | Outra | Comum | Não comum |
| <i>1</i> | <i>2</i> | <i>3</i> | <i>4</i> | <i>5</i> | <i>6</i> | <i>7</i> | <i>8</i> | <i>9</i> | <i>10</i> | <i>11</i> | <i>12</i> | <i>13</i> | <i>14</i> |
| R. A. Madeira | 900 | 552 | 343 | 5 | 898 | 2 | 731 | 80 | 62 | 23 | 4 | 453 | 447 |
| Calheta | 38 | 24 | 14 | 0 | 38 | 0 | 29 | 5 | 1 | 2 | 1 | 16 | 22 |
| Câmara de Lobos | 107 | 65 | 42 | 0 | 107 | 0 | 88 | 11 | 6 | 2 | 0 | 42 | 65 |
| Funchal | 464 | 273 | 186 | 5 | 463 | 1 | 389 | 30 | 34 | 10 | 1 | 245 | 219 |
| Machico | 86 | 55 | 31 | 0 | 85 | 1 | 67 | 15 | 2 | 2 | 0 | 34 | 52 |
| Ponta do Sol | 24 | 19 | 5 | 0 | 24 | 0 | 22 | 0 | 0 | 2 | 0 | 14 | 10 |
| Porto Moniz | 8 | 6 | 2 | 0 | 8 | 0 | 5 | 2 | 0 | 0 | 1 | 2 | 6 |
| Ribeira Brava | 33 | 21 | 12 | 0 | 33 | 0 | 26 | 4 | 1 | 2 | 0 | 18 | 15 |
| Santa Cruz | 88 | 55 | 33 | 0 | 88 | 0 | 66 | 7 | 12 | 2 | 1 | 52 | 36 |
| Santana | 17 | 7 | 10 | 0 | 17 | 0 | 16 | 1 | 0 | 0 | 0 | 6 | 11 |
| São Vicente | 14 | 12 | 2 | 0 | 14 | 0 | 8 | 5 | 1 | 0 | 0 | 6 | 8 |
| Porto Santo | 21 | 15 | 6 | 0 | 21 | 0 | 15 | 0 | 5 | 1 | 0 | 18 | 3 |

⁽¹⁾ Com a Lei nº 9/2010 de 31 de maio, passou a ser permitido o casamento civil entre pessoas do mesmo sexo. A partir de 2010 os valores incluem casamentos celebrados entre pessoas do mesmo sexo.

4.4 - Casamentos⁽¹⁾ celebrados, por grupo etário dos cônjuges, segundo a forma de celebração, o parentesco, o regime de bens e a existência de residência comum anterior ao casamento

2011

Unidade: N.º

| Grupo etário dos cônjuges | Total | Forma de celebração | | | Parentesco ou afinidade | | Regime de bens | | | | | Residência antes do casamento | |
|---------------------------|------------|---------------------|------------|----------|-------------------------|----------------|------------------------|----------------|-----------|---------------------------------|----------|-------------------------------|------------|
| | | Civil | Católica | Outra | Sem parentesco | Com parentesco | Comunhão de adquiridos | Comunhão geral | Separação | Imperativo da separação de bens | Outra | Comum | Não comum |
| 1 | 2 | 3 | 4 | 5 | 6 | 7 | 8 | 9 | 10 | 11 | 12 | 13 | 14 |
| Total | 900 | 552 | 343 | 5 | 898 | 2 | 731 | 80 | 62 | 23 | 4 | 453 | 447 |
| Cônjuge 1 | | | | | | | | | | | | | |
| 17 - 19 | 8 | 8 | 0 | 0 | 8 | 0 | 8 | 0 | 0 | 0 | 0 | 3 | 5 |
| 20 - 24 | 87 | 65 | 21 | 1 | 87 | 0 | 75 | 11 | 0 | 0 | 1 | 24 | 63 |
| 25 - 29 | 270 | 136 | 133 | 1 | 269 | 1 | 238 | 21 | 10 | 0 | 1 | 107 | 163 |
| 30 - 34 | 265 | 128 | 135 | 2 | 264 | 1 | 211 | 28 | 25 | 0 | 1 | 145 | 120 |
| 35 - 39 | 117 | 82 | 35 | 0 | 117 | 0 | 102 | 6 | 9 | 0 | 0 | 65 | 52 |
| 40 - 44 | 52 | 39 | 12 | 1 | 52 | 0 | 39 | 5 | 8 | 0 | 0 | 35 | 17 |
| 45 - 49 | 42 | 38 | 4 | 0 | 42 | 0 | 31 | 7 | 4 | 0 | 0 | 24 | 18 |
| 50 - 54 | 22 | 20 | 2 | 0 | 22 | 0 | 17 | 0 | 3 | 2 | 0 | 19 | 3 |
| 55 - 59 | 16 | 16 | 0 | 0 | 16 | 0 | 10 | 2 | 3 | 0 | 1 | 13 | 3 |
| 60 - 64 | 10 | 10 | 0 | 0 | 10 | 0 | 0 | 0 | 0 | 10 | 0 | 7 | 3 |
| 65 - 69 | 3 | 3 | 0 | 0 | 3 | 0 | 0 | 0 | 0 | 3 | 0 | 3 | 0 |
| 70 - 74 | 4 | 4 | 0 | 0 | 4 | 0 | 0 | 0 | 0 | 4 | 0 | 4 | 0 |
| 75 ou mais | 4 | 3 | 1 | 0 | 4 | 0 | 0 | 0 | 0 | 4 | 0 | 4 | 0 |
| Cônjuge 2 | | | | | | | | | | | | | |
| Menos de 17 | 4 | 3 | 1 | 0 | 4 | 0 | 4 | 0 | 0 | 0 | 0 | 3 | 1 |
| 17 - 19 | 44 | 35 | 9 | 0 | 44 | 0 | 38 | 6 | 0 | 0 | 0 | 13 | 31 |
| 20 - 24 | 155 | 110 | 45 | 0 | 155 | 0 | 139 | 14 | 2 | 0 | 0 | 59 | 96 |
| 25 - 29 | 287 | 149 | 137 | 1 | 287 | 0 | 241 | 28 | 17 | 1 | 0 | 136 | 151 |
| 30 - 34 | 206 | 95 | 109 | 2 | 204 | 2 | 169 | 17 | 16 | 1 | 3 | 110 | 96 |
| 35 - 39 | 93 | 61 | 30 | 2 | 93 | 0 | 69 | 8 | 15 | 1 | 0 | 53 | 40 |
| 40 - 44 | 50 | 41 | 9 | 0 | 50 | 0 | 38 | 3 | 8 | 1 | 0 | 37 | 13 |
| 45 - 49 | 29 | 27 | 2 | 0 | 29 | 0 | 20 | 2 | 1 | 6 | 0 | 17 | 12 |
| 50 - 54 | 20 | 19 | 1 | 0 | 20 | 0 | 10 | 0 | 3 | 6 | 1 | 14 | 6 |
| 55 - 59 | 6 | 6 | 0 | 0 | 6 | 0 | 3 | 2 | 0 | 1 | 0 | 5 | 1 |
| 60 - 64 | 4 | 4 | 0 | 0 | 4 | 0 | 0 | 0 | 0 | 4 | 0 | 4 | 0 |
| 65 - 69 | 1 | 1 | 0 | 0 | 1 | 0 | 0 | 0 | 0 | 1 | 0 | 1 | 0 |
| 70 - 74 | 1 | 1 | 0 | 0 | 1 | 0 | 0 | 0 | 0 | 1 | 0 | 1 | 0 |
| 75 ou mais | 0 | 0 | 0 | 0 | 0 | 0 | 0 | 0 | 0 | 0 | 0 | 0 | 0 |

⁽¹⁾ Com a Lei nº 9/2010 de 31 de maio, passou a ser permitido o casamento civil entre pessoas do mesmo sexo. A partir de 2010 os valores incluem casamentos celebrados entre pessoas do mesmo sexo.

4.5 - Casamentos⁽¹⁾ celebrados, por estado civil anterior dos cônjuges, segundo a forma de celebração, o parentesco, o regime de bens e a existência de residência comum anterior ao casamento

2011

Unidade: N.º

| Estado civil anterior | Total | Forma de celebração | | | Parentesco ou afinidade | | Regime de bens | | | | | Residência antes do casamento | |
|-----------------------|------------|---------------------|------------|----------|-------------------------|----------------|------------------------|----------------|-----------|---------------------------------|----------|-------------------------------|------------|
| | | Civil | Católica | Outra | Sem parentesco | Com parentesco | Comunhão de adquiridos | Comunhão geral | Separação | Imperativo da separação de bens | Outra | Comum | Não comum |
| 1 | 2 | 3 | 4 | 5 | 6 | 7 | 8 | 9 | 10 | 11 | 12 | 13 | 14 |
| Total | 900 | 552 | 343 | 5 | 898 | 2 | 731 | 80 | 62 | 23 | 4 | 453 | 447 |
| Cônjuge 1 | | | | | | | | | | | | | |
| Solteiro | 733 | 399 | 330 | 4 | 731 | 2 | 615 | 72 | 42 | 1 | 3 | 335 | 398 |
| Viúvo | 12 | 10 | 2 | 0 | 12 | 0 | 7 | 0 | 0 | 5 | 0 | 10 | 2 |
| Divorciado | 155 | 143 | 11 | 1 | 155 | 0 | 109 | 8 | 20 | 17 | 1 | 108 | 47 |
| Cônjuge 2 | | | | | | | | | | | | | |
| Solteiro | 751 | 424 | 323 | 4 | 749 | 2 | 624 | 75 | 43 | 6 | 3 | 343 | 408 |
| Viúvo | 7 | 4 | 3 | 0 | 7 | 0 | 4 | 0 | 1 | 2 | 0 | 6 | 1 |
| Divorciado | 142 | 124 | 17 | 1 | 142 | 0 | 103 | 5 | 18 | 15 | 1 | 104 | 38 |

⁽¹⁾ Com a Lei nº 9/2010 de 31 de maio, passou a ser permitido o casamento civil entre pessoas do mesmo sexo. A partir de 2010 os valores incluem casamentos celebrados entre pessoas do mesmo sexo.

4.6 - Casamentos⁽¹⁾ celebrados, por grupo etário do cônjuge 2, segundo o grupo etário do cônjuge 1

2011

Unidade: N.º

| Grupo etário do cônjuge 2 | Total | Grupo etário do cônjuge 1 | | | | | | | | | | | | |
|---------------------------|------------|---------------------------|-----------|------------|------------|------------|-----------|-----------|-----------|-----------|-----------|-----------|-----------|------------|
| | | 17 - 19 | 20 - 24 | 25 - 29 | 30 - 34 | 35 - 39 | 40 - 44 | 45 - 49 | 50 - 54 | 55 - 59 | 60 - 64 | 65 - 69 | 70 - 74 | 75 ou mais |
| <i>1</i> | <i>2</i> | <i>3</i> | <i>4</i> | <i>5</i> | <i>6</i> | <i>7</i> | <i>8</i> | <i>9</i> | <i>10</i> | <i>11</i> | <i>12</i> | <i>13</i> | <i>14</i> | <i>15</i> |
| Total | 900 | 8 | 87 | 270 | 265 | 117 | 52 | 42 | 22 | 16 | 10 | 3 | 4 | 4 |
| Menos de 17 | 4 | 0 | 2 | 0 | 2 | 0 | 0 | 0 | 0 | 0 | 0 | 0 | 0 | 0 |
| 17-19 | 44 | 6 | 23 | 12 | 2 | 1 | 0 | 0 | 0 | 0 | 0 | 0 | 0 | 0 |
| 20-24 | 155 | 0 | 43 | 76 | 26 | 10 | 0 | 0 | 0 | 0 | 0 | 0 | 0 | 0 |
| 25-29 | 287 | 2 | 10 | 129 | 108 | 27 | 8 | 2 | 0 | 0 | 0 | 0 | 1 | 0 |
| 30-34 | 206 | 0 | 5 | 44 | 96 | 39 | 10 | 6 | 3 | 2 | 0 | 1 | 0 | 0 |
| 35-39 | 93 | 0 | 3 | 7 | 23 | 27 | 16 | 10 | 3 | 3 | 0 | 0 | 1 | 0 |
| 40-44 | 50 | 0 | 1 | 2 | 7 | 9 | 12 | 10 | 3 | 5 | 1 | 0 | 0 | 0 |
| 45-49 | 29 | 0 | 0 | 0 | 1 | 0 | 3 | 11 | 8 | 0 | 4 | 1 | 0 | 1 |
| 50-54 | 20 | 0 | 0 | 0 | 0 | 3 | 3 | 2 | 3 | 3 | 3 | 0 | 1 | 2 |
| 55-59 | 6 | 0 | 0 | 0 | 0 | 1 | 0 | 1 | 0 | 3 | 0 | 0 | 0 | 1 |
| 60-64 | 4 | 0 | 0 | 0 | 0 | 0 | 0 | 0 | 1 | 0 | 2 | 1 | 0 | 0 |
| 65-69 | 1 | 0 | 0 | 0 | 0 | 0 | 0 | 0 | 0 | 0 | 0 | 0 | 1 | 0 |
| 70-74 | 1 | 0 | 0 | 0 | 0 | 0 | 0 | 0 | 1 | 0 | 0 | 0 | 0 | 0 |
| 75 ou mais | 0 | 0 | 0 | 0 | 0 | 0 | 0 | 0 | 0 | 0 | 0 | 0 | 0 | 0 |

⁽¹⁾ Com a Lei nº 9/2010 de 31 de maio, passou a ser permitido o casamento civil entre pessoas do mesmo sexo. A partir de 2010 os valores incluem casamentos celebrados entre pessoas do mesmo sexo.

4.7 - Casamentos⁽¹⁾ celebrados, por número de casamentos anteriores do cônjuge 2, segundo o número de casamentos anteriores do cônjuge 1

2011

Unidade: N.º

| Número de casamentos anteriores do cônjuge 2 | Total | Número de casamentos anteriores do cônjuge 1 | | | |
|--|------------|--|------------|----------|----------|
| | | 0 | 1 | 2 | 3 |
| <i>1</i> | <i>2</i> | <i>3</i> | <i>3</i> | <i>4</i> | <i>5</i> |
| Total | 900 | 733 | 160 | 5 | 2 |
| 0 | 751 | 661 | 87 | 2 | 1 |
| 1 | 145 | 72 | 69 | 3 | 1 |
| 2 | 3 | 0 | 3 | 0 | 0 |
| 3 | 1 | 0 | 1 | 0 | 0 |

⁽¹⁾ Com a Lei nº 9/2010 de 31 de maio, passou a ser permitido o casamento civil entre pessoas do mesmo sexo. A partir de 2010 os valores incluem casamentos celebrados entre pessoas do mesmo sexo.

4.8 - Casamentos⁽¹⁾ dos cônjuges 1 viúvos e divorciados, por grupo etário, segundo o tempo decorrido após a dissolução do último casamento do cônjuge 1

2011

Unidade: N.º

| Grupo etário dos cônjuges 1 viúvos e divorciados | Total | Tempo decorrido após a dissolução do último casamento do cônjuge 1 (anos) | | | | | | | |
|---|------------|---|-----------|-----------|-----------|-----------|-----------|--------------|--------------|
| | | Menos de 1 | 1 | 2 | 3 | 4 | 5 | 6 ou mais | Desconhecido |
| <i>1</i> | <i>2</i> | <i>3</i> | <i>4</i> | <i>5</i> | <i>6</i> | <i>7</i> | <i>8</i> | <i>9</i> | <i>10</i> |
| Total | 167 | 19 | 21 | 18 | 10 | 11 | 17 | 50 | 21 |
| 20 - 24 | 1 | 1 | 0 | 0 | 0 | 0 | 0 | 0 | 0 |
| 25 - 29 | 6 | 1 | 3 | 0 | 1 | 0 | 1 | 0 | 0 |
| 30 - 34 | 25 | 4 | 2 | 3 | 4 | 2 | 1 | 3 | 6 |
| 35 - 39 | 35 | 3 | 3 | 7 | 1 | 3 | 6 | 8 | 4 |
| 40 - 44 | 21 | 3 | 2 | 2 | 1 | 1 | 0 | 10 | 2 |
| 45 - 49 | 25 | 2 | 3 | 1 | 2 | 3 | 2 | 6 | 6 |
| 50 - 54 | 18 | 1 | 3 | 1 | 0 | 1 | 3 | 9 | 0 |
| 55 - 59 | 15 | 3 | 3 | 0 | 0 | 0 | 3 | 4 | 2 |
| 60 - 64 | 10 | 0 | 1 | 2 | 1 | 0 | 0 | 5 | 1 |
| 65 - 69 | 3 | 0 | 0 | 0 | 0 | 1 | 0 | 2 | 0 |
| 70 - 74 | 4 | 1 | 0 | 0 | 0 | 0 | 1 | 2 | 0 |
| 75 ou mais | 4 | 0 | 1 | 2 | 0 | 0 | 0 | 1 | 0 |

⁽¹⁾ Com a Lei n.º 9/2010 de 31 de maio, passou a ser permitido o casamento civil entre pessoas do mesmo sexo. A partir de 2010 os valores incluem casamentos celebrados entre pessoas do mesmo sexo.

4.9 - Casamentos⁽¹⁾ dos cônjuges 2 viúvos e divorciados, por grupo etário, segundo o tempo decorrido após a dissolução do último casamento do cônjuge 2

2011

Unidade: N.º

| Grupo etário dos cônjuges 2 viúvos e divorciados | Total | Tempo decorrido após a dissolução do último casamento do cônjuge 2 (anos) | | | | | | | |
|---|------------|---|-----------|-----------|-----------|-----------|----------|--------------|--------------|
| | | Menos de 1 | 1 | 2 | 3 | 4 | 5 | 6 ou mais | Desconhecido |
| <i>1</i> | <i>2</i> | <i>3</i> | <i>4</i> | <i>5</i> | <i>6</i> | <i>7</i> | <i>8</i> | <i>9</i> | <i>10</i> |
| Total | 149 | 14 | 21 | 14 | 12 | 15 | 6 | 37 | 30 |
| 20 - 24 | 5 | 2 | 2 | 1 | 0 | 0 | 0 | 0 | 0 |
| 25 - 29 | 15 | 2 | 5 | 1 | 0 | 1 | 2 | 0 | 4 |
| 30 - 34 | 34 | 4 | 3 | 4 | 6 | 6 | 2 | 3 | 6 |
| 35 - 39 | 28 | 1 | 4 | 2 | 0 | 3 | 2 | 8 | 8 |
| 40 - 44 | 26 | 2 | 3 | 1 | 1 | 3 | 0 | 11 | 5 |
| 45 - 49 | 14 | 1 | 2 | 2 | 1 | 0 | 0 | 6 | 2 |
| 50 - 54 | 17 | 1 | 1 | 2 | 3 | 2 | 0 | 5 | 3 |
| 55 - 59 | 6 | 1 | 0 | 1 | 1 | 0 | 0 | 2 | 1 |
| 60 - 64 | 3 | 0 | 0 | 0 | 0 | 0 | 0 | 2 | 1 |
| 65 - 69 | 1 | 0 | 1 | 0 | 0 | 0 | 0 | 0 | 0 |
| 70 ou mais | 0 | 0 | 0 | 0 | 0 | 0 | 0 | 0 | 0 |

⁽¹⁾ Com a Lei n.º 9/2010 de 31 de maio, passou a ser permitido o casamento civil entre pessoas do mesmo sexo. A partir de 2010 os valores incluem casamentos celebrados entre pessoas do mesmo sexo.

4.10 - Casamentos⁽¹⁾ celebrados, por instrução do cônjuge 2, segundo a instrução do cônjuge 1

2011

Unidade: N.º

| Instrução do cônjuge 2 | Total | Instrução do cônjuge 1 | | | | | | | |
|---------------------------------------|------------|---------------------------|---------------------------------------|---------------|------------|------------|-------------------|-----------------|------------------------|
| | | Não sabe ler nem escrever | Sabe ler sem ter frequentado o ensino | Ensino básico | | | Ensino secundário | Ensino superior | Não sabe/ Não responde |
| | | | | 1º ciclo | 2º ciclo | 3º ciclo | | | |
| 1 | 2 | 3 | 4 | 5 | 6 | 7 | 8 | 9 | 10 |
| Total | 900 | 1 | 4 | 89 | 117 | 221 | 273 | 180 | 15 |
| Sabe ler sem ter frequentado o ensino | 2 | 0 | 1 | 0 | 1 | 0 | 0 | 0 | 0 |
| Ensino básico - 1º ciclo | 53 | 1 | 0 | 41 | 8 | 3 | 0 | 0 | 0 |
| Ensino básico - 2º ciclo | 87 | 0 | 1 | 17 | 40 | 21 | 7 | 1 | 0 |
| Ensino básico - 3º ciclo | 182 | 0 | 2 | 13 | 34 | 106 | 21 | 6 | 0 |
| Ensino secundário | 271 | 0 | 0 | 12 | 24 | 63 | 149 | 23 | 0 |
| Ensino superior | 289 | 0 | 0 | 6 | 9 | 28 | 96 | 150 | 0 |
| Não sabe/ Não responde | 16 | 0 | 0 | 0 | 1 | 0 | 0 | 0 | 15 |

⁽¹⁾ Com a Lei nº 9/2010 de 31 de maio, passou a ser permitido o casamento civil entre pessoas do mesmo sexo. A partir de 2010 os valores incluem casamentos celebrados entre pessoas do mesmo sexo.

4.11 - Casamentos⁽¹⁾ celebrados, por condição perante o trabalho do cônjuge 2, segundo a condição perante o trabalho do cônjuge 1

2011

Unidade: N.º

| Condição perante o trabalho do cônjuge 2 | Total | Condição perante o trabalho do cônjuge 1 | | | | | |
|--|------------|--|--------------|-------------------------|---------------------------|-----------|------------------------|
| | | Empregado | Desempregado | | | Não ativo | Não sabe/ Não responde |
| | | | Total | À procura do 1º emprego | À procura de novo emprego | | |
| 1 | 2 | 3 | 4 | 5 | 6 | 7 | 8 |
| Total | 900 | 796 | 40 | 8 | 32 | 31 | 33 |
| Empregado | 652 | 620 | 16 | 5 | 11 | 15 | 1 |
| Desempregado | 86 | 67 | 17 | 2 | 15 | 2 | 0 |
| À procura do 1º emprego | 16 | 14 | 2 | 2 | 0 | 0 | 0 |
| À procura de novo emprego | 70 | 53 | 15 | 0 | 15 | 2 | 0 |
| Não ativa | 129 | 108 | 7 | 1 | 6 | 14 | 0 |
| Não sabe/ Não responde | 33 | 1 | 0 | 0 | 0 | 0 | 32 |

⁽¹⁾ Com a Lei nº 9/2010 de 31 de maio, passou a ser permitido o casamento civil entre pessoas do mesmo sexo. A partir de 2010 os valores incluem casamentos celebrados entre pessoas do mesmo sexo.

4.12 - Casamentos⁽¹⁾ de cônjuges empregados, por profissão do cônjuge 2, segundo a profissão do cônjuge 1

2011

Unidade: N.º

| Profissão do cônjuge 2 (CNP - 94) | Total | Profissão do cônjuge 1 (CNP - 94) | | | | | | | | | | | |
|--|------------|-----------------------------------|-----------|-----------|------------|------------|-----------|----------|-----------|-----------|-----------|-----------|-----------|
| | | 0 | 1 | 2 | 3 | 4 | 5 | 6 | 7 | 8 | 9 | B | X |
| <i>1</i> | <i>2</i> | <i>3</i> | <i>4</i> | <i>5</i> | <i>6</i> | <i>7</i> | <i>8</i> | <i>9</i> | <i>10</i> | <i>11</i> | <i>12</i> | <i>13</i> | <i>14</i> |
| Total | 620 | 6 | 34 | 62 | 109 | 117 | 43 | 8 | 84 | 48 | 96 | 12 | 1 |
| 0 Membros das Forças Armadas | 0 | 0 | 0 | 0 | 0 | 0 | 0 | 0 | 0 | 0 | 0 | 0 | 0 |
| 1 Quadros superiores da administração pública, dirigentes e quadros superiores de empresas | 17 | 0 | 5 | 4 | 1 | 5 | 2 | 0 | 0 | 0 | 0 | 0 | 0 |
| 2 Especialistas das profissões intelectuais e científicas | 102 | 2 | 14 | 39 | 15 | 12 | 6 | 0 | 3 | 6 | 5 | 0 | 0 |
| 3 Técnicos e profissionais de nível intermédio | 148 | 0 | 4 | 13 | 73 | 18 | 7 | 1 | 16 | 7 | 7 | 2 | 0 |
| 4 Pessoal administrativo e similares | 180 | 0 | 9 | 4 | 16 | 63 | 15 | 3 | 36 | 16 | 15 | 3 | 0 |
| 5 Pessoal dos serviços e vendedores | 29 | 2 | 1 | 2 | 1 | 7 | 5 | 2 | 5 | 3 | 0 | 1 | 0 |
| 6 Agricultores e trabalhadores qualificados da agricultura e pescas | 2 | 0 | 0 | 0 | 0 | 1 | 0 | 1 | 0 | 0 | 0 | 0 | 0 |
| 7 Operários, artífices e trabalhadores similares | 10 | 0 | 0 | 0 | 0 | 3 | 1 | 0 | 5 | 0 | 1 | 0 | 0 |
| 8 Operadores de instalações e máquinas e trabalhadores da montagem | 5 | 0 | 0 | 0 | 0 | 2 | 0 | 0 | 1 | 1 | 1 | 0 | 0 |
| 9 Trabalhadores não qualificados | 118 | 2 | 1 | 0 | 2 | 5 | 6 | 1 | 16 | 15 | 67 | 3 | 0 |
| B Profissões mal definidas | 5 | 0 | 0 | 0 | 0 | 1 | 1 | 0 | 0 | 0 | 0 | 3 | 0 |
| X Ignorada | 4 | 0 | 0 | 0 | 1 | 0 | 0 | 0 | 2 | 0 | 0 | 0 | 1 |

⁽¹⁾ Com a Lei n.º 9/2010 de 31 de maio, passou a ser permitido o casamento civil entre pessoas do mesmo sexo. A partir de 2010 os valores incluem casamentos celebrados entre pessoas do mesmo sexo.

4.13 - Casamentos⁽¹⁾ de cônjuges empregados, por ramo de atividade econômica do cônjuge 2, segundo o ramo de atividade econômica do cônjuge 1

2011

Unidade: N.º

| Ramo de atividade econômica do cônjuge 2 (CAE - Rev. 3.0) | Total | Ramo de atividade econômica do cônjuge 1 (CAE - Rev. 3.0) | | | | | | | | | | | | | | | | | | | | | |
|--|------------|---|----------|----------|-----------|----------|------------|-----------|-----------|-----------|-----------|-----------|----------|-----------|-----------|-----------|-----------|-----------|----------|------------|----------|----------|----------|
| | | A | B | C | D | E | F | G | H | I | J | K | L | M | N | O | P | Q | R | S | T | U | X |
| <i>I</i> | 2 | 3 | 4 | 5 | 6 | 7 | 8 | 9 | 10 | 11 | 12 | 13 | 14 | 15 | 16 | 17 | 18 | 19 | 20 | 21 | 22 | 23 | 24 |
| Total | 620 | 17 | 6 | 7 | 11 | 5 | 114 | 69 | 32 | 57 | 13 | 22 | 9 | 18 | 18 | 36 | 38 | 34 | 6 | 104 | 2 | 0 | 2 |
| A Agricultura, produção animal, caça, floresta e pesca | 3 | 2 | 0 | 0 | 0 | 0 | 0 | 0 | 0 | 1 | 0 | 0 | 0 | 0 | 0 | 0 | 0 | 0 | 0 | 0 | 0 | 0 | 0 |
| B Indústrias extrativas | 0 | 0 | 0 | 0 | 0 | 0 | 0 | 0 | 0 | 0 | 0 | 0 | 0 | 0 | 0 | 0 | 0 | 0 | 0 | 0 | 0 | 0 | 0 |
| C Indústrias transformadoras | 2 | 2 | 0 | 0 | 0 | 0 | 0 | 0 | 0 | 0 | 0 | 0 | 0 | 0 | 0 | 0 | 0 | 0 | 0 | 0 | 0 | 0 | 0 |
| D Eletricidade, gás, vapor, água quente e fria e ar frio | 2 | 0 | 0 | 0 | 0 | 0 | 0 | 0 | 0 | 0 | 0 | 1 | 0 | 0 | 0 | 0 | 0 | 0 | 0 | 1 | 0 | 0 | 0 |
| E Captação, tratamento e distribuição de água; saneamento, gestão de resíduos e depoluição | 0 | 0 | 0 | 0 | 0 | 0 | 0 | 0 | 0 | 0 | 0 | 0 | 0 | 0 | 0 | 0 | 0 | 0 | 0 | 0 | 0 | 0 | 0 |
| F Construção | 20 | 1 | 0 | 0 | 0 | 0 | 9 | 3 | 1 | 1 | 0 | 0 | 1 | 0 | 1 | 0 | 1 | 0 | 0 | 2 | 0 | 0 | 0 |
| G Comércio por grosso e a retalho; reparação de veículos automóveis e motocicletas | 110 | 6 | 3 | 2 | 1 | 1 | 35 | 37 | 5 | 4 | 1 | 2 | 0 | 2 | 3 | 1 | 3 | 0 | 0 | 4 | 0 | 0 | 0 |
| H Transportes e armazenagem | 4 | 0 | 0 | 0 | 0 | 0 | 0 | 1 | 2 | 0 | 0 | 0 | 0 | 0 | 0 | 1 | 0 | 0 | 0 | 0 | 0 | 0 | 0 |
| I Alojamento, restauração e similares | 78 | 2 | 1 | 0 | 2 | 1 | 18 | 2 | 4 | 33 | 0 | 1 | 2 | 2 | 0 | 1 | 0 | 2 | 0 | 7 | 0 | 0 | 0 |
| J Atividades de informação e de comunicação | 10 | 0 | 0 | 0 | 0 | 0 | 1 | 0 | 2 | 0 | 1 | 1 | 0 | 2 | 0 | 1 | 0 | 1 | 0 | 1 | 0 | 0 | 0 |
| K Atividades financeiras e de seguros | 15 | 0 | 0 | 0 | 1 | 2 | 0 | 1 | 0 | 1 | 1 | 2 | 1 | 2 | 0 | 2 | 1 | 0 | 0 | 1 | 0 | 0 | 0 |
| L Atividades imobiliárias | 8 | 0 | 0 | 0 | 0 | 0 | 2 | 0 | 1 | 0 | 0 | 0 | 1 | 0 | 0 | 0 | 1 | 0 | 0 | 3 | 0 | 0 | 0 |
| M Atividades de consultoria, científicas, técnicas e similares | 16 | 1 | 0 | 0 | 1 | 0 | 1 | 0 | 1 | 0 | 0 | 3 | 0 | 5 | 2 | 0 | 1 | 0 | 0 | 1 | 0 | 0 | 0 |
| N Atividades administrativas e dos serviços de apoio | 22 | 0 | 0 | 1 | 0 | 0 | 3 | 1 | 1 | 2 | 1 | 2 | 0 | 1 | 2 | 3 | 0 | 2 | 0 | 3 | 0 | 0 | 0 |
| O Administração Pública e Defesa; Segurança Social Obrigatória | 19 | 0 | 0 | 1 | 0 | 1 | 4 | 2 | 0 | 1 | 1 | 1 | 0 | 0 | 0 | 6 | 0 | 1 | 1 | 0 | 0 | 0 | 0 |
| P Educação | 109 | 2 | 1 | 0 | 2 | 0 | 15 | 11 | 4 | 7 | 3 | 6 | 2 | 0 | 4 | 8 | 23 | 5 | 1 | 15 | 0 | 0 | 0 |
| Q Atividades de saúde humana e apoio social | 88 | 0 | 1 | 2 | 1 | 0 | 12 | 5 | 4 | 3 | 3 | 3 | 1 | 3 | 2 | 6 | 5 | 23 | 0 | 13 | 1 | 0 | 0 |
| R Atividades artísticas, de espetáculos, desportivas e recreativas | 2 | 0 | 0 | 0 | 0 | 0 | 0 | 0 | 0 | 0 | 0 | 0 | 0 | 0 | 0 | 1 | 0 | 0 | 1 | 0 | 0 | 0 | 0 |
| S Outras atividades de serviços | 103 | 1 | 0 | 1 | 3 | 0 | 12 | 5 | 7 | 3 | 2 | 0 | 1 | 1 | 4 | 5 | 2 | 0 | 3 | 53 | 0 | 0 | 0 |
| T Atividades das famílias empregadoras de pessoal doméstico e atividades de produção das famílias para uso próprio | 4 | 0 | 0 | 0 | 0 | 0 | 1 | 0 | 0 | 0 | 0 | 0 | 0 | 0 | 0 | 1 | 1 | 0 | 0 | 0 | 1 | 0 | 0 |
| U Atividades dos organismos internacionais e outras instituições extra-territoriais | 0 | 0 | 0 | 0 | 0 | 0 | 0 | 0 | 0 | 0 | 0 | 0 | 0 | 0 | 0 | 0 | 0 | 0 | 0 | 0 | 0 | 0 | 0 |
| X Ignorado | 5 | 0 | 0 | 0 | 0 | 0 | 1 | 1 | 0 | 1 | 0 | 0 | 0 | 0 | 0 | 0 | 0 | 0 | 0 | 0 | 0 | 0 | 2 |

⁽¹⁾ Com a Lei n.º 9/2010 de 31 de maio, passou a ser permitido o casamento civil entre pessoas do mesmo sexo. A partir de 2010 os valores incluem casamentos celebrados entre pessoas do mesmo sexo.

Capítulo 5

Divórcios

5.1 - Divórcios, por local de última residência da família, segundo a modalidade do casamento dissolvido

2011 Unidade: N.º

| Local de última residência da família | Total | Modalidade do casamento | | |
|---------------------------------------|------------|------------------------------|---------------------------------------|--------------------------------------|
| | | Entre pessoas de sexo oposto | Entre pessoas do mesmo sexo masculino | Entre pessoas do mesmo sexo feminino |
| <i>1</i> | <i>2</i> | <i>3</i> | <i>4</i> | <i>5</i> |
| R. A. Madeira | 698 | 698 | 0 | 0 |
| Calheta | 14 | 14 | 0 | 0 |
| Câmara de Lobos | 81 | 81 | 0 | 0 |
| Funchal | 337 | 337 | 0 | 0 |
| Machico | 38 | 38 | 0 | 0 |
| Ponta do Sol | 23 | 23 | 0 | 0 |
| Porto Moniz | 2 | 2 | 0 | 0 |
| Ribeira Brava | 29 | 29 | 0 | 0 |
| Santa Cruz | 133 | 133 | 0 | 0 |
| Santana | 11 | 11 | 0 | 0 |
| São Vicente | 13 | 13 | 0 | 0 |
| Porto Santo | 17 | 17 | 0 | 0 |

Nota:

Quando a informação relativa à localização da casa de morada de família era omissa ou ignorada, foi utilizada a distribuição geográfica do Tribunal ou da Conservatória onde o divórcio foi decretado.

Os casamentos dissolvidos por divórcio, a partir de 2011, incluem os valores dos divórcios entre pessoas do mesmo sexo, reflexo da alteração da legislação do casamento (Lei n.º 9/2010 de 31 de maio).

5.2 - Divórcios, por local de última residência da família, segundo os meses

2011 Unidade: N.º

| Local de última residência da família | Total | janeiro | fevereiro | março | abril | maio | junho | julho | agosto | setembro | outubro | novem- bro | dezem- bro |
|---------------------------------------|------------|-----------|-----------|-----------|-----------|-----------|-----------|-----------|-----------|-----------|-----------|---------------|---------------|
| | | <i>3</i> | <i>4</i> | <i>5</i> | <i>6</i> | <i>7</i> | <i>8</i> | <i>9</i> | <i>10</i> | <i>11</i> | <i>12</i> | <i>13</i> | <i>14</i> |
| R. A. Madeira | 698 | 64 | 61 | 70 | 40 | 88 | 65 | 43 | 36 | 52 | 78 | 64 | 37 |
| Calheta | 14 | 2 | 2 | 0 | 0 | 4 | 0 | 1 | 2 | 1 | 2 | 0 | 0 |
| Câmara de Lobos | 81 | 6 | 5 | 5 | 3 | 12 | 11 | 7 | 1 | 10 | 8 | 7 | 6 |
| Funchal | 337 | 29 | 25 | 43 | 18 | 45 | 27 | 19 | 25 | 25 | 40 | 23 | 18 |
| Machico | 38 | 1 | 5 | 4 | 3 | 0 | 4 | 5 | 4 | 0 | 5 | 6 | 1 |
| Ponta do Sol | 23 | 2 | 1 | 4 | 1 | 1 | 0 | 5 | 0 | 1 | 6 | 1 | 1 |
| Porto Moniz | 2 | 0 | 1 | 1 | 0 | 0 | 0 | 0 | 0 | 0 | 0 | 0 | 0 |
| Ribeira Brava | 29 | 9 | 1 | 0 | 0 | 5 | 2 | 1 | 1 | 1 | 3 | 6 | 0 |
| Santa Cruz | 133 | 13 | 12 | 11 | 12 | 18 | 15 | 3 | 3 | 12 | 12 | 16 | 6 |
| Santana | 11 | 1 | 3 | 1 | 1 | 2 | 0 | 1 | 0 | 0 | 0 | 1 | 1 |
| São Vicente | 13 | 1 | 3 | 0 | 0 | 0 | 2 | 0 | 0 | 1 | 0 | 3 | 3 |
| Porto Santo | 17 | 0 | 3 | 1 | 2 | 1 | 4 | 1 | 0 | 1 | 2 | 1 | 1 |

Nota:

Quando a informação relativa à localização da casa de morada de família era omissa ou ignorada, foi utilizada a distribuição geográfica do Tribunal ou da Conservatória onde o divórcio foi decretado.

Os casamentos dissolvidos por divórcio, a partir de 2011, incluem os valores dos divórcios entre pessoas do mesmo sexo, reflexo da alteração da legislação do casamento (Lei n.º 9/2010 de 31 de maio).

5.3 - Divórcios, por local de última residência da família, segundo a duração do casamento dissolvido

2011

Unidade: N.º

| Local de última residência da família | Total | Duração do casamento dissolvido (anos) | | | | | | | | | | | | | | | |
|---------------------------------------|------------|--|-----------|-----------|-----------|-----------|-----------|-----------|-----------|-----------|-----------|------------|------------|-----------|-----------|------------|----------------------|
| | | Menos de 1 | 1 | 2 | 3 | 4 | 5 | 6 | 7 | 8 | 9 | 10 - 14 | 15 - 19 | 20 - 24 | 25 - 29 | 30 ou mais | Duração Desconhecida |
| <i>1</i> | <i>2</i> | <i>3</i> | <i>4</i> | <i>5</i> | <i>6</i> | <i>7</i> | <i>8</i> | <i>9</i> | <i>10</i> | <i>11</i> | <i>12</i> | <i>13</i> | <i>14</i> | <i>15</i> | <i>16</i> | <i>17</i> | <i>18</i> |
| R. A. Madeira | 698 | 12 | 21 | 21 | 23 | 35 | 30 | 28 | 25 | 36 | 28 | 130 | 106 | 76 | 55 | 68 | 4 |
| Calheta | 14 | 0 | 0 | 1 | 0 | 2 | 1 | 1 | 0 | 1 | 0 | 3 | 3 | 1 | 0 | 1 | 0 |
| Câmara de Lobos | 81 | 0 | 1 | 1 | 3 | 2 | 5 | 2 | 4 | 3 | 6 | 18 | 12 | 9 | 6 | 8 | 1 |
| Funchal | 337 | 2 | 13 | 10 | 8 | 11 | 15 | 16 | 10 | 15 | 17 | 61 | 50 | 44 | 32 | 33 | 0 |
| Machico | 38 | 1 | 2 | 1 | 1 | 2 | 1 | 0 | 2 | 0 | 1 | 8 | 9 | 4 | 2 | 3 | 1 |
| Ponta do Sol | 23 | 0 | 1 | 0 | 1 | 3 | 1 | 1 | 1 | 2 | 0 | 4 | 3 | 1 | 2 | 3 | 0 |
| Porto Moniz | 2 | 1 | 0 | 1 | 0 | 0 | 0 | 0 | 0 | 0 | 0 | 0 | 0 | 0 | 0 | 0 | 0 |
| Ribeira Brava | 29 | 4 | 0 | 2 | 0 | 0 | 0 | 1 | 1 | 2 | 0 | 3 | 5 | 3 | 4 | 3 | 1 |
| Santa Cruz | 133 | 4 | 4 | 4 | 6 | 13 | 7 | 7 | 6 | 11 | 2 | 28 | 16 | 9 | 7 | 9 | 0 |
| Santana | 11 | 0 | 0 | 0 | 1 | 1 | 0 | 0 | 0 | 1 | 0 | 1 | 1 | 0 | 1 | 5 | 0 |
| São Vicente | 13 | 0 | 0 | 1 | 0 | 0 | 0 | 0 | 0 | 0 | 1 | 2 | 4 | 2 | 0 | 3 | 0 |
| Porto Santo | 17 | 0 | 0 | 0 | 3 | 1 | 0 | 0 | 1 | 1 | 1 | 2 | 3 | 3 | 1 | 0 | 1 |

Nota:

Quando a informação relativa à localização da casa de morada de família era omissa ou ignorada, foi utilizada a distribuição geográfica do Tribunal ou da Conservatória onde o divórcio foi decretado.

Os casamentos dissolvidos por divórcio, a partir de 2011, incluem os valores dos divórcios entre pessoas do mesmo sexo, reflexo da alteração da legislação do casamento (Lei n.º 9/2010 de 31 de maio).

5.4 - Divórcios, por grupo etário do cônjuge 2, segundo o grupo etário do cônjuge 1

2011

Unidade: N.º

| Grupo etário do cônjuge 2 (anos) | Total | Grupo etário do cônjuge 1 (anos) | | | | | | | | | | | | |
|-------------------------------------|------------|----------------------------------|----------|-----------|------------|------------|------------|-----------|-----------|-----------|-----------|-----------|-----------|---------------|
| | | Menos de 20 | 20 - 24 | 25 - 29 | 30 - 34 | 35 - 39 | 40 - 44 | 45 - 49 | 50 - 54 | 55 - 59 | 60 - 64 | 65 - 69 | 70 - 74 | 75 ou mais |
| <i>1</i> | <i>2</i> | <i>3</i> | <i>4</i> | <i>5</i> | <i>6</i> | <i>7</i> | <i>8</i> | <i>9</i> | <i>10</i> | <i>11</i> | <i>12</i> | <i>13</i> | <i>14</i> | <i>15</i> |
| Total | 698 | 1 | 9 | 55 | 121 | 149 | 124 | 96 | 68 | 39 | 15 | 14 | 5 | 2 |
| Menos 20 | 2 | 0 | 1 | 1 | 0 | 0 | 0 | 0 | 0 | 0 | 0 | 0 | 0 | 0 |
| 20 - 24 | 29 | 0 | 5 | 16 | 5 | 2 | 1 | 0 | 0 | 0 | 0 | 0 | 0 | 0 |
| 25 - 29 | 84 | 1 | 2 | 23 | 43 | 10 | 3 | 2 | 0 | 0 | 0 | 0 | 0 | 0 |
| 30 - 34 | 130 | 0 | 1 | 11 | 44 | 55 | 15 | 2 | 1 | 1 | 0 | 0 | 0 | 0 |
| 35 - 39 | 135 | 0 | 0 | 3 | 19 | 61 | 37 | 11 | 3 | 0 | 1 | 0 | 0 | 0 |
| 40 - 44 | 138 | 0 | 0 | 1 | 9 | 15 | 55 | 38 | 13 | 5 | 0 | 2 | 0 | 0 |
| 45 - 49 | 81 | 0 | 0 | 0 | 1 | 5 | 9 | 35 | 24 | 4 | 1 | 2 | 0 | 0 |
| 50 - 54 | 52 | 0 | 0 | 0 | 0 | 1 | 1 | 7 | 24 | 15 | 3 | 1 | 0 | 0 |
| 55 - 59 | 25 | 0 | 0 | 0 | 0 | 0 | 2 | 1 | 2 | 11 | 6 | 2 | 0 | 1 |
| 60 - 64 | 14 | 0 | 0 | 0 | 0 | 0 | 1 | 0 | 1 | 3 | 4 | 3 | 2 | 0 |
| 65 - 69 | 5 | 0 | 0 | 0 | 0 | 0 | 0 | 0 | 0 | 0 | 0 | 3 | 2 | 0 |
| 70 - 74 | 2 | 0 | 0 | 0 | 0 | 0 | 0 | 0 | 0 | 0 | 0 | 1 | 0 | 1 |
| 75 ou mais | 1 | 0 | 0 | 0 | 0 | 0 | 0 | 0 | 0 | 0 | 0 | 0 | 1 | 0 |

Nota:

Quando a informação relativa à localização da casa de morada de família era omissa ou ignorada, foi utilizada a distribuição geográfica do Tribunal ou da Conservatória onde o divórcio foi decretado.

Os casamentos dissolvidos por divórcio, a partir de 2011, incluem os valores dos divórcios entre pessoas do mesmo sexo, reflexo da alteração da legislação do casamento (Lei n.º 9/2010 de 31 de maio).

5.5 - Divórcios, por grupo etário dos cônjuges e duração do casamento, segundo a forma de celebração e o número de casamentos anteriores dos cônjuges

| 2011 | | | | | | | | | Unidade: N.º |
|---|------------|---------------------|------------|---------------------------------|-----------|----------|------------|-----------|--------------|
| Grupo etário dos cônjuges e duração do casamento (anos) | Total | Forma de celebração | | Número de casamentos anteriores | | | | | |
| | | Civil | Católica | Cônjuge 1 | | | Cônjuge 2 | | |
| | | | | 0 | 1 | 2 | 0 | 1 | 2 |
| 1 | 2 | 3 | 4 | 5 | 6 | 7 | 8 | 9 | 10 |
| Total | 698 | 353 | 345 | 654 | 41 | 3 | 666 | 30 | 2 |
| Idade do cônjuge 1 | | | | | | | | | |
| Menos 20 | 1 | 1 | 0 | 1 | 0 | 0 | 1 | 0 | 0 |
| 20 - 24 | 9 | 6 | 3 | 9 | 0 | 0 | 9 | 0 | 0 |
| 25 - 29 | 55 | 34 | 21 | 55 | 0 | 0 | 53 | 2 | 0 |
| 30 - 34 | 121 | 65 | 56 | 119 | 2 | 0 | 118 | 3 | 0 |
| 35 - 39 | 149 | 79 | 70 | 143 | 5 | 1 | 142 | 5 | 2 |
| 40 - 44 | 124 | 66 | 58 | 115 | 9 | 0 | 119 | 5 | 0 |
| 45 - 49 | 96 | 42 | 54 | 87 | 9 | 0 | 91 | 5 | 0 |
| 50 - 54 | 68 | 33 | 35 | 61 | 6 | 1 | 63 | 5 | 0 |
| 55 - 59 | 39 | 16 | 23 | 33 | 6 | 0 | 37 | 2 | 0 |
| 60 - 64 | 15 | 4 | 11 | 14 | 1 | 0 | 14 | 1 | 0 |
| 65 - 69 | 14 | 6 | 8 | 11 | 2 | 1 | 12 | 2 | 0 |
| 70 - 74 | 5 | 1 | 4 | 4 | 1 | 0 | 5 | 0 | 0 |
| 75 ou mais | 2 | 0 | 2 | 2 | 0 | 0 | 2 | 0 | 0 |
| Idade do cônjuge 2 | | | | | | | | | |
| Menos 20 | 2 | 2 | 0 | 2 | 0 | 0 | 2 | 0 | 0 |
| 20 - 24 | 29 | 21 | 8 | 27 | 2 | 0 | 29 | 0 | 0 |
| 25 - 29 | 84 | 52 | 32 | 82 | 2 | 0 | 83 | 1 | 0 |
| 30 - 34 | 130 | 67 | 63 | 119 | 11 | 0 | 128 | 2 | 0 |
| 35 - 39 | 135 | 69 | 66 | 128 | 6 | 1 | 129 | 6 | 0 |
| 40 - 44 | 138 | 76 | 62 | 128 | 10 | 0 | 129 | 9 | 0 |
| 45 - 49 | 81 | 38 | 43 | 78 | 2 | 1 | 76 | 4 | 1 |
| 50 - 54 | 52 | 20 | 32 | 47 | 4 | 1 | 47 | 4 | 1 |
| 55 - 59 | 25 | 3 | 22 | 22 | 3 | 0 | 23 | 2 | 0 |
| 60 - 64 | 14 | 4 | 10 | 13 | 1 | 0 | 12 | 2 | 0 |
| 65 - 69 | 5 | 0 | 5 | 5 | 0 | 0 | 5 | 0 | 0 |
| 70 - 74 | 2 | 0 | 2 | 2 | 0 | 0 | 2 | 0 | 0 |
| 75 ou mais | 1 | 1 | 0 | 1 | 0 | 0 | 1 | 0 | 0 |
| Duração do casamento | | | | | | | | | |
| Menos de 1 | 12 | 10 | 2 | 12 | 0 | 0 | 12 | 0 | 0 |
| 1 | 21 | 14 | 7 | 15 | 6 | 0 | 16 | 5 | 0 |
| 2 | 21 | 15 | 6 | 19 | 2 | 0 | 19 | 2 | 0 |
| 3 | 23 | 16 | 7 | 21 | 2 | 0 | 22 | 1 | 0 |
| 4 | 35 | 22 | 13 | 32 | 3 | 0 | 35 | 0 | 0 |
| 5 | 30 | 16 | 14 | 28 | 2 | 0 | 27 | 3 | 0 |
| 6 | 28 | 17 | 11 | 25 | 3 | 0 | 26 | 2 | 0 |
| 7 | 25 | 14 | 11 | 22 | 3 | 0 | 24 | 1 | 0 |
| 8 | 36 | 24 | 12 | 35 | 0 | 1 | 32 | 3 | 1 |
| 9 | 28 | 16 | 12 | 27 | 1 | 0 | 27 | 1 | 0 |
| 10 - 14 | 130 | 63 | 67 | 122 | 6 | 2 | 125 | 4 | 1 |
| 15 - 19 | 106 | 57 | 49 | 98 | 8 | 0 | 102 | 4 | 0 |
| 20 - 24 | 76 | 30 | 46 | 75 | 1 | 0 | 75 | 1 | 0 |
| 25 - 29 | 55 | 23 | 32 | 54 | 1 | 0 | 53 | 2 | 0 |
| 30 ou mais | 68 | 16 | 52 | 65 | 3 | 0 | 67 | 1 | 0 |
| Duração Desconhecida | 4 | 0 | 4 | 4 | 0 | 0 | 4 | 0 | 0 |

Nota:

Quando a informação relativa à localização da casa de morada de família era omissa ou ignorada, foi utilizada a distribuição geográfica do Tribunal ou da Conservatória onde o divórcio foi decretado.

Os casamentos dissolvidos por divórcio, a partir de 2011, incluem os valores dos divórcios entre pessoas do mesmo sexo, reflexo da alteração da legislação do casamento (Lei n.º 9/2010 de 31 de maio).

5.6 - Divórcios, por duração do casamento, segundo o grupo etário do cônjuge 1

2011

Unidade: N.º

| Duração do casamento (anos) | Total | Grupo etário do cônjuge 1 (anos) | | | | | | | | | | | | |
|--------------------------------|------------|----------------------------------|----------|-----------|------------|------------|------------|-----------|-----------|-----------|-----------|-----------|-----------|---------------|
| | | Menos de 20 | 20 - 24 | 25 - 29 | 30 - 34 | 35 - 39 | 40 - 44 | 45 - 49 | 50 - 54 | 55 - 59 | 60 - 64 | 65 - 69 | 70 - 74 | 75 ou mais |
| <i>1</i> | <i>2</i> | <i>3</i> | <i>4</i> | <i>5</i> | <i>6</i> | <i>7</i> | <i>8</i> | <i>9</i> | <i>10</i> | <i>11</i> | <i>12</i> | <i>13</i> | <i>14</i> | <i>15</i> |
| Total | 698 | 1 | 9 | 55 | 121 | 149 | 124 | 96 | 68 | 39 | 15 | 14 | 5 | 2 |
| Menos de 1 | 12 | 1 | 3 | 1 | 4 | 1 | 1 | 0 | 0 | 1 | 0 | 0 | 0 | 0 |
| 1 | 21 | 0 | 1 | 4 | 3 | 6 | 3 | 3 | 0 | 1 | 0 | 0 | 0 | 0 |
| 2 | 21 | 0 | 0 | 12 | 3 | 4 | 1 | 0 | 0 | 1 | 0 | 0 | 0 | 0 |
| 3 | 23 | 0 | 2 | 5 | 7 | 3 | 2 | 1 | 1 | 0 | 0 | 2 | 0 | 0 |
| 4 | 35 | 0 | 2 | 10 | 15 | 5 | 1 | 0 | 1 | 0 | 0 | 0 | 1 | 0 |
| 5 | 30 | 0 | 0 | 4 | 9 | 14 | 2 | 1 | 0 | 0 | 0 | 0 | 0 | 0 |
| 6 | 28 | 0 | 0 | 6 | 10 | 7 | 3 | 0 | 1 | 0 | 0 | 0 | 0 | 1 |
| 7 | 25 | 0 | 0 | 2 | 13 | 5 | 3 | 2 | 0 | 0 | 0 | 0 | 0 | 0 |
| 8 | 36 | 0 | 0 | 10 | 9 | 10 | 5 | 1 | 1 | 0 | 0 | 0 | 0 | 0 |
| 9 | 28 | 0 | 0 | 1 | 10 | 11 | 3 | 2 | 0 | 1 | 0 | 0 | 0 | 0 |
| 10 - 14 | 130 | 0 | 0 | 0 | 36 | 51 | 25 | 9 | 6 | 1 | 1 | 1 | 0 | 0 |
| 15 - 19 | 106 | 0 | 0 | 0 | 1 | 30 | 44 | 17 | 7 | 3 | 1 | 3 | 0 | 0 |
| 20 - 24 | 76 | 0 | 0 | 0 | 0 | 2 | 28 | 29 | 16 | 1 | 0 | 0 | 0 | 0 |
| 25 - 29 | 55 | 0 | 0 | 0 | 0 | 0 | 2 | 31 | 16 | 4 | 2 | 0 | 0 | 0 |
| 30 ou mais | 68 | 0 | 0 | 0 | 0 | 0 | 0 | 0 | 19 | 26 | 11 | 7 | 4 | 1 |
| Duração Desconhecida | 4 | 0 | 1 | 0 | 1 | 0 | 1 | 0 | 0 | 0 | 0 | 1 | 0 | 0 |

Nota:

Quando a informação relativa à localização da casa de morada de família era omissa ou ignorada, foi utilizada a distribuição geográfica do Tribunal ou da Conservatória onde o divórcio foi decretado.

Os casamentos dissolvidos por divórcio, a partir de 2011, incluem os valores dos divórcios entre pessoas do mesmo sexo, reflexo da alteração da legislação do casamento (Lei n.º 9/2010 de 31 de maio).

5.7 - Divórcios, por duração do casamento, segundo o grupo etário do cônjuge 2

2011

Unidade: N.º

| Duração do casamento (anos) | Total | Grupo etário do cônjuge 2 (anos) | | | | | | | | | | | | |
|--------------------------------|------------|----------------------------------|-----------|-----------|------------|------------|------------|-----------|-----------|-----------|-----------|-----------|-----------|---------------|
| | | Menos de 20 | 20 - 24 | 25 - 29 | 30 - 34 | 35 - 39 | 40 - 44 | 45 - 49 | 50 - 54 | 55 - 59 | 60 - 64 | 65 - 69 | 70 - 74 | 75 ou mais |
| <i>1</i> | <i>2</i> | <i>3</i> | <i>4</i> | <i>5</i> | <i>6</i> | <i>7</i> | <i>8</i> | <i>9</i> | <i>10</i> | <i>11</i> | <i>12</i> | <i>13</i> | <i>14</i> | <i>15</i> |
| Total | 698 | 2 | 29 | 84 | 130 | 135 | 138 | 81 | 52 | 25 | 14 | 5 | 2 | 1 |
| Menos de 1 | 12 | 2 | 1 | 3 | 3 | 0 | 2 | 0 | 1 | 0 | 0 | 0 | 0 | 0 |
| 1 | 21 | 0 | 3 | 5 | 8 | 1 | 2 | 1 | 0 | 1 | 0 | 0 | 0 | 0 |
| 2 | 21 | 0 | 6 | 4 | 8 | 1 | 1 | 0 | 0 | 0 | 1 | 0 | 0 | 0 |
| 3 | 23 | 0 | 4 | 7 | 6 | 4 | 1 | 0 | 0 | 0 | 1 | 0 | 0 | 0 |
| 4 | 35 | 0 | 7 | 6 | 12 | 9 | 0 | 0 | 0 | 0 | 1 | 0 | 0 | 0 |
| 5 | 30 | 0 | 3 | 3 | 11 | 7 | 5 | 1 | 0 | 0 | 0 | 0 | 0 | 0 |
| 6 | 28 | 0 | 2 | 7 | 10 | 4 | 4 | 0 | 0 | 1 | 0 | 0 | 0 | 0 |
| 7 | 25 | 0 | 1 | 9 | 5 | 10 | 0 | 0 | 0 | 0 | 0 | 0 | 0 | 0 |
| 8 | 36 | 0 | 1 | 15 | 8 | 8 | 3 | 1 | 0 | 0 | 0 | 0 | 0 | 0 |
| 9 | 28 | 0 | 0 | 9 | 6 | 7 | 3 | 2 | 0 | 1 | 0 | 0 | 0 | 0 |
| 10 - 14 | 130 | 0 | 0 | 15 | 42 | 40 | 24 | 5 | 3 | 1 | 0 | 0 | 0 | 0 |
| 15 - 19 | 106 | 0 | 0 | 0 | 10 | 35 | 41 | 14 | 5 | 1 | 0 | 0 | 0 | 0 |
| 20 - 24 | 76 | 0 | 0 | 0 | 0 | 9 | 42 | 19 | 5 | 0 | 1 | 0 | 0 | 0 |
| 25 - 29 | 55 | 0 | 0 | 0 | 0 | 0 | 10 | 31 | 13 | 0 | 1 | 0 | 0 | 0 |
| 30 ou mais | 68 | 0 | 0 | 0 | 0 | 0 | 0 | 7 | 25 | 20 | 8 | 5 | 2 | 1 |
| Duração Desconhecida | 4 | 0 | 1 | 1 | 1 | 0 | 0 | 0 | 0 | 0 | 1 | 0 | 0 | 0 |

Nota:

Quando a informação relativa à localização da casa de morada de família era omissa ou ignorada, foi utilizada a distribuição geográfica do Tribunal ou da Conservatória onde o divórcio foi decretado.

Os casamentos dissolvidos por divórcio, a partir de 2011, incluem os valores dos divórcios entre pessoas do mesmo sexo, reflexo da alteração da legislação do casamento (Lei n.º 9/2010 de 31 de maio).

Capítulo 6

Óbitos Gerais

6.1 - Óbitos, por distribuição geográfica de residência e sexo, segundo os meses

| 2011 | | Unidade: N.º | | | | | | | | | | | | |
|--|-----------|--------------|------------|------------|------------|------------|------------|------------|------------|------------|------------|------------|------------|------------|
| Distribuição geográfica de residência e sexo | | Total | janeiro | fevereiro | março | abril | maio | junho | julho | agosto | setembro | outubro | novembro | dezembro |
| <i>1</i> | | <i>2</i> | <i>3</i> | <i>4</i> | <i>5</i> | <i>6</i> | <i>7</i> | <i>8</i> | <i>9</i> | <i>10</i> | <i>11</i> | <i>12</i> | <i>13</i> | <i>14</i> |
| R. A. Madeira | HM | 2 481 | 249 | 219 | 216 | 213 | 219 | 190 | 193 | 178 | 179 | 210 | 197 | 218 |
| | H | 1 205 | 127 | 107 | 108 | 108 | 120 | 70 | 97 | 79 | 89 | 94 | 88 | 118 |
| | M | 1 276 | 122 | 112 | 108 | 105 | 99 | 120 | 96 | 99 | 90 | 116 | 109 | 100 |
| Calheta | HM | 134 | 15 | 15 | 10 | 14 | 9 | 11 | 11 | 9 | 13 | 11 | 9 | 7 |
| | H | 56 | 7 | 6 | 6 | 2 | 8 | 2 | 4 | 3 | 5 | 5 | 4 | 4 |
| | M | 78 | 8 | 9 | 4 | 12 | 1 | 9 | 7 | 6 | 8 | 6 | 5 | 3 |
| Câmara de Lobos | HM | 229 | 25 | 24 | 19 | 15 | 19 | 12 | 15 | 18 | 17 | 24 | 15 | 26 |
| | H | 110 | 15 | 12 | 5 | 11 | 7 | 5 | 11 | 7 | 9 | 11 | 4 | 13 |
| | M | 119 | 10 | 12 | 14 | 4 | 12 | 7 | 4 | 11 | 8 | 13 | 11 | 13 |
| Funchal | HM | 1 116 | 107 | 109 | 96 | 84 | 99 | 93 | 86 | 82 | 81 | 89 | 96 | 94 |
| | H | 542 | 58 | 58 | 48 | 42 | 56 | 34 | 40 | 35 | 37 | 41 | 48 | 45 |
| | M | 574 | 49 | 51 | 48 | 42 | 43 | 59 | 46 | 47 | 44 | 48 | 48 | 49 |
| Machico | HM | 185 | 16 | 15 | 14 | 17 | 16 | 11 | 14 | 12 | 16 | 19 | 21 | 14 |
| | H | 95 | 12 | 8 | 9 | 8 | 10 | 6 | 9 | 6 | 7 | 5 | 8 | 7 |
| | M | 90 | 4 | 7 | 5 | 9 | 6 | 5 | 5 | 6 | 9 | 14 | 13 | 7 |
| Ponta do Sol | HM | 78 | 9 | 9 | 5 | 5 | 6 | 6 | 5 | 5 | 6 | 8 | 4 | 10 |
| | H | 39 | 3 | 3 | 2 | 2 | 5 | 2 | 3 | 3 | 5 | 3 | 2 | 6 |
| | M | 39 | 6 | 6 | 3 | 3 | 1 | 4 | 2 | 2 | 1 | 5 | 2 | 4 |
| Porto Moniz | HM | 58 | 6 | 4 | 1 | 2 | 3 | 5 | 4 | 5 | 1 | 3 | 9 | 15 |
| | H | 30 | 4 | 1 | 1 | 2 | 3 | 1 | 1 | 5 | 0 | 2 | 4 | 6 |
| | M | 28 | 2 | 3 | 0 | 0 | 0 | 4 | 3 | 0 | 1 | 1 | 5 | 9 |
| Ribeira Brava | HM | 156 | 15 | 8 | 20 | 18 | 21 | 8 | 18 | 5 | 13 | 11 | 8 | 11 |
| | H | 68 | 2 | 2 | 8 | 12 | 7 | 5 | 9 | 1 | 7 | 4 | 3 | 8 |
| | M | 88 | 13 | 6 | 12 | 6 | 14 | 3 | 9 | 4 | 6 | 7 | 5 | 3 |
| Santa Cruz | HM | 295 | 35 | 17 | 29 | 32 | 24 | 31 | 15 | 21 | 18 | 25 | 22 | 26 |
| | H | 154 | 15 | 7 | 14 | 16 | 15 | 15 | 9 | 9 | 11 | 14 | 9 | 20 |
| | M | 141 | 20 | 10 | 15 | 16 | 9 | 16 | 6 | 12 | 7 | 11 | 13 | 6 |
| Santana | HM | 102 | 9 | 9 | 9 | 11 | 12 | 5 | 9 | 7 | 9 | 11 | 6 | 5 |
| | H | 44 | 5 | 4 | 6 | 3 | 4 | 0 | 4 | 3 | 5 | 4 | 2 | 4 |
| | M | 58 | 4 | 5 | 3 | 8 | 8 | 5 | 5 | 4 | 4 | 7 | 4 | 1 |
| São Vicente | HM | 89 | 9 | 5 | 10 | 11 | 7 | 4 | 13 | 10 | 3 | 5 | 5 | 7 |
| | H | 43 | 4 | 4 | 6 | 7 | 3 | 0 | 5 | 4 | 1 | 3 | 3 | 3 |
| | M | 46 | 5 | 1 | 4 | 4 | 4 | 4 | 8 | 6 | 2 | 2 | 2 | 4 |
| Porto Santo | HM | 39 | 3 | 4 | 3 | 4 | 3 | 4 | 3 | 4 | 2 | 4 | 2 | 3 |
| | H | 24 | 2 | 2 | 3 | 3 | 2 | 0 | 2 | 3 | 2 | 2 | 1 | 2 |
| | M | 15 | 1 | 2 | 0 | 1 | 1 | 4 | 1 | 1 | 0 | 2 | 1 | 1 |

6.2 - Óbitos, por distribuição geográfica de residência e sexo, segundo a idade dos falecidos
(*Continua*)

2011 Unidade: N.º

| Distribuição geográfica de residência e sexo | Total | Idade (anos) | | | | | | | | | | | | |
|--|----------|--------------|----------|----------|----------|----------|----------|----------|-----------|-----------|-----------|-----------|-----------|-----------|
| | | Menos de 1 | 1 - 4 | | | | | 5 - 9 | 10 - 14 | 15-19 | 20-29 | | | |
| | | | Total | 1 | 2 | 3 | 4 | | | | Total | 20-24 | 25-29 | |
| <i>1</i> | <i>2</i> | <i>3</i> | <i>4</i> | <i>5</i> | <i>6</i> | <i>7</i> | <i>8</i> | <i>9</i> | <i>10</i> | <i>11</i> | <i>12</i> | <i>13</i> | <i>14</i> | |
| R. A. Madeira | HM | 2 481 | 8 | 1 | 0 | 0 | 1 | 0 | 5 | 0 | 2 | 21 | 9 | 12 |
| | H | 1 205 | 5 | 1 | 0 | 0 | 1 | 0 | 4 | 0 | 2 | 16 | 9 | 7 |
| | M | 1 276 | 3 | 0 | 0 | 0 | 0 | 0 | 1 | 0 | 0 | 5 | 0 | 5 |
| Calheta | HM | 134 | 1 | 0 | 0 | 0 | 0 | 0 | 0 | 0 | 0 | 0 | 0 | 0 |
| | H | 56 | 1 | 0 | 0 | 0 | 0 | 0 | 0 | 0 | 0 | 0 | 0 | 0 |
| | M | 78 | 0 | 0 | 0 | 0 | 0 | 0 | 0 | 0 | 0 | 0 | 0 | 0 |
| Câmara de Lobos | HM | 229 | 1 | 1 | 0 | 0 | 1 | 0 | 1 | 0 | 1 | 7 | 2 | 5 |
| | H | 110 | 0 | 1 | 0 | 0 | 1 | 0 | 1 | 0 | 1 | 4 | 2 | 2 |
| | M | 119 | 1 | 0 | 0 | 0 | 0 | 0 | 0 | 0 | 0 | 3 | 0 | 3 |
| Funchal | HM | 1 116 | 5 | 0 | 0 | 0 | 0 | 0 | 2 | 0 | 0 | 6 | 1 | 5 |
| | H | 542 | 3 | 0 | 0 | 0 | 0 | 0 | 1 | 0 | 0 | 4 | 1 | 3 |
| | M | 574 | 2 | 0 | 0 | 0 | 0 | 0 | 1 | 0 | 0 | 2 | 0 | 2 |
| Machico | HM | 185 | 0 | 0 | 0 | 0 | 0 | 0 | 0 | 0 | 0 | 3 | 2 | 1 |
| | H | 95 | 0 | 0 | 0 | 0 | 0 | 0 | 0 | 0 | 0 | 3 | 2 | 1 |
| | M | 90 | 0 | 0 | 0 | 0 | 0 | 0 | 0 | 0 | 0 | 0 | 0 | 0 |
| Ponta do Sol | HM | 78 | 0 | 0 | 0 | 0 | 0 | 0 | 1 | 0 | 0 | 1 | 0 | 1 |
| | H | 39 | 0 | 0 | 0 | 0 | 0 | 0 | 1 | 0 | 0 | 1 | 0 | 1 |
| | M | 39 | 0 | 0 | 0 | 0 | 0 | 0 | 0 | 0 | 0 | 0 | 0 | 0 |
| Porto Moniz | HM | 58 | 0 | 0 | 0 | 0 | 0 | 0 | 0 | 0 | 0 | 1 | 1 | 0 |
| | H | 30 | 0 | 0 | 0 | 0 | 0 | 0 | 0 | 0 | 0 | 1 | 1 | 0 |
| | M | 28 | 0 | 0 | 0 | 0 | 0 | 0 | 0 | 0 | 0 | 0 | 0 | 0 |
| Ribeira Brava | HM | 156 | 0 | 0 | 0 | 0 | 0 | 0 | 0 | 0 | 0 | 1 | 1 | 0 |
| | H | 68 | 0 | 0 | 0 | 0 | 0 | 0 | 0 | 0 | 0 | 1 | 1 | 0 |
| | M | 88 | 0 | 0 | 0 | 0 | 0 | 0 | 0 | 0 | 0 | 0 | 0 | 0 |
| Santa Cruz | HM | 295 | 0 | 0 | 0 | 0 | 0 | 0 | 1 | 0 | 1 | 1 | 1 | 0 |
| | H | 154 | 0 | 0 | 0 | 0 | 0 | 0 | 1 | 0 | 1 | 1 | 1 | 0 |
| | M | 141 | 0 | 0 | 0 | 0 | 0 | 0 | 0 | 0 | 0 | 0 | 0 | 0 |
| Santana | HM | 102 | 1 | 0 | 0 | 0 | 0 | 0 | 0 | 0 | 0 | 0 | 0 | 0 |
| | H | 44 | 1 | 0 | 0 | 0 | 0 | 0 | 0 | 0 | 0 | 0 | 0 | 0 |
| | M | 58 | 0 | 0 | 0 | 0 | 0 | 0 | 0 | 0 | 0 | 0 | 0 | 0 |
| São Vicente | HM | 89 | 0 | 0 | 0 | 0 | 0 | 0 | 0 | 0 | 0 | 0 | 0 | 0 |
| | H | 43 | 0 | 0 | 0 | 0 | 0 | 0 | 0 | 0 | 0 | 0 | 0 | 0 |
| | M | 46 | 0 | 0 | 0 | 0 | 0 | 0 | 0 | 0 | 0 | 0 | 0 | 0 |
| Porto Santo | HM | 39 | 0 | 0 | 0 | 0 | 0 | 0 | 0 | 0 | 0 | 1 | 1 | 0 |
| | H | 24 | 0 | 0 | 0 | 0 | 0 | 0 | 0 | 0 | 0 | 1 | 1 | 0 |
| | M | 15 | 0 | 0 | 0 | 0 | 0 | 0 | 0 | 0 | 0 | 0 | 0 | 0 |

6.2 - Óbitos, por distribuição geográfica de residência e sexo, segundo a idade dos falecidos
(Continuação)

| 2011 | | Unidade: N.º | | | | | | | | | | | | | |
|--|-----------|--------------|-----------|-----------|-----------|-----------|--------------|------------|------------|------------|------------|------------|------------|------------|------------|
| Distribuição geográfica de residência e sexo | | Idade (anos) | | | | | | | | | | | | | |
| | | 30 - 49 | | | | | 50 ou mais | | | | | | | | |
| | | Total | 30 - 34 | 35 - 39 | 40 - 44 | 45 - 49 | Total | 50 - 54 | 55 - 59 | 60 - 64 | 65 - 69 | 70 - 74 | 75 - 79 | 80 - 84 | 85 ou mais |
| <i>1</i> | <i>15</i> | <i>16</i> | <i>17</i> | <i>18</i> | <i>19</i> | <i>20</i> | <i>21</i> | <i>22</i> | <i>23</i> | <i>24</i> | <i>25</i> | <i>26</i> | <i>27</i> | <i>28</i> | |
| R. A. Madeira | HM | 165 | 16 | 20 | 50 | 79 | 2 279 | 114 | 115 | 143 | 171 | 244 | 406 | 414 | 672 |
| | H | 116 | 9 | 14 | 36 | 57 | 1 061 | 91 | 83 | 102 | 100 | 121 | 184 | 176 | 204 |
| | M | 49 | 7 | 6 | 14 | 22 | 1 218 | 23 | 32 | 41 | 71 | 123 | 222 | 238 | 468 |
| Calheta | HM | 5 | 0 | 0 | 2 | 3 | 128 | 6 | 9 | 3 | 9 | 15 | 25 | 28 | 33 |
| | H | 3 | 0 | 0 | 1 | 2 | 52 | 4 | 7 | 3 | 4 | 8 | 9 | 6 | 11 |
| | M | 2 | 0 | 0 | 1 | 1 | 76 | 2 | 2 | 0 | 5 | 7 | 16 | 22 | 22 |
| Câmara de Lobos | HM | 20 | 3 | 4 | 5 | 8 | 198 | 6 | 11 | 13 | 17 | 24 | 43 | 33 | 51 |
| | H | 17 | 2 | 4 | 3 | 8 | 86 | 5 | 8 | 10 | 8 | 10 | 16 | 13 | 16 |
| | M | 3 | 1 | 0 | 2 | 0 | 112 | 1 | 3 | 3 | 9 | 14 | 27 | 20 | 35 |
| Funchal | HM | 70 | 6 | 6 | 25 | 33 | 1 033 | 48 | 54 | 63 | 71 | 101 | 191 | 179 | 326 |
| | H | 47 | 4 | 4 | 18 | 21 | 487 | 40 | 43 | 43 | 41 | 54 | 90 | 80 | 96 |
| | M | 23 | 2 | 2 | 7 | 12 | 546 | 8 | 11 | 20 | 30 | 47 | 101 | 99 | 230 |
| Machico | HM | 21 | 2 | 4 | 4 | 11 | 161 | 12 | 5 | 20 | 8 | 12 | 20 | 32 | 52 |
| | H | 12 | 0 | 3 | 2 | 7 | 80 | 10 | 3 | 16 | 6 | 6 | 6 | 17 | 16 |
| | M | 9 | 2 | 1 | 2 | 4 | 81 | 2 | 2 | 4 | 2 | 6 | 14 | 15 | 36 |
| Ponta do Sol | HM | 5 | 1 | 0 | 1 | 3 | 71 | 4 | 2 | 1 | 5 | 13 | 15 | 14 | 17 |
| | H | 3 | 0 | 0 | 1 | 2 | 34 | 4 | 1 | 0 | 2 | 6 | 7 | 9 | 5 |
| | M | 2 | 1 | 0 | 0 | 1 | 37 | 0 | 1 | 1 | 3 | 7 | 8 | 5 | 12 |
| Porto Moniz | HM | 3 | 0 | 1 | 1 | 1 | 54 | 1 | 1 | 3 | 2 | 6 | 8 | 14 | 19 |
| | H | 2 | 0 | 0 | 1 | 1 | 27 | 1 | 1 | 3 | 1 | 4 | 5 | 8 | 4 |
| | M | 1 | 0 | 1 | 0 | 0 | 27 | 0 | 0 | 0 | 1 | 2 | 3 | 6 | 15 |
| Ribeira Brava | HM | 8 | 0 | 2 | 2 | 4 | 147 | 6 | 5 | 6 | 13 | 16 | 30 | 31 | 40 |
| | H | 5 | 0 | 1 | 1 | 3 | 62 | 4 | 3 | 3 | 9 | 6 | 11 | 11 | 15 |
| | M | 3 | 0 | 1 | 1 | 1 | 85 | 2 | 2 | 3 | 4 | 10 | 19 | 20 | 25 |
| Santa Cruz | HM | 17 | 2 | 1 | 6 | 8 | 275 | 15 | 16 | 27 | 26 | 31 | 42 | 48 | 70 |
| | H | 15 | 1 | 1 | 6 | 7 | 136 | 14 | 10 | 19 | 15 | 15 | 22 | 19 | 22 |
| | M | 2 | 1 | 0 | 0 | 1 | 139 | 1 | 6 | 8 | 11 | 16 | 20 | 29 | 48 |
| Santana | HM | 6 | 1 | 1 | 1 | 3 | 95 | 8 | 4 | 4 | 10 | 11 | 14 | 15 | 29 |
| | H | 4 | 1 | 1 | 0 | 2 | 39 | 5 | 2 | 2 | 8 | 6 | 7 | 5 | 4 |
| | M | 2 | 0 | 0 | 1 | 1 | 56 | 3 | 2 | 2 | 2 | 5 | 7 | 10 | 25 |
| São Vicente | HM | 8 | 0 | 0 | 3 | 5 | 81 | 6 | 4 | 1 | 6 | 13 | 15 | 12 | 24 |
| | H | 7 | 0 | 0 | 3 | 4 | 36 | 2 | 1 | 1 | 2 | 4 | 9 | 7 | 10 |
| | M | 1 | 0 | 0 | 0 | 1 | 45 | 4 | 3 | 0 | 4 | 9 | 6 | 5 | 14 |
| Porto Santo | HM | 2 | 1 | 1 | 0 | 0 | 36 | 2 | 4 | 2 | 4 | 2 | 3 | 8 | 11 |
| | H | 1 | 1 | 0 | 0 | 0 | 22 | 2 | 4 | 2 | 4 | 2 | 2 | 1 | 5 |
| | M | 1 | 0 | 1 | 0 | 0 | 14 | 0 | 0 | 0 | 0 | 0 | 1 | 7 | 6 |

6.3 - Óbitos, por grupo etário dos falecidos, segundo o estado civil e o sexo

2011 Unidade: N.º

| Grupo etário | Total | | | Estado civil | | | | | | | | | |
|--------------|--------------|--------------|--------------|--------------|------------|------------|------------|------------|------------|-------------|-----------|-----------|-----------|
| | | | | Solteiros | | Casados | | Viúvos | | Divorciados | | Ignorado | |
| | HM | H | M | H | M | H | M | H | M | H | M | H | M |
| <i>1</i> | <i>2</i> | <i>3</i> | <i>4</i> | <i>5</i> | <i>6</i> | <i>7</i> | <i>8</i> | <i>9</i> | <i>10</i> | <i>11</i> | <i>12</i> | <i>13</i> | <i>14</i> |
| Total | 2 481 | 1 205 | 1 276 | 194 | 262 | 726 | 281 | 212 | 681 | 68 | 36 | 5 | 16 |
| Menos de 15 | 14 | 10 | 4 | 10 | 4 | 0 | 0 | 0 | 0 | 0 | 0 | 0 | 0 |
| 15 - 19 | 2 | 2 | 0 | 2 | 0 | 0 | 0 | 0 | 0 | 0 | 0 | 0 | 0 |
| 20 - 24 | 9 | 9 | 0 | 9 | 0 | 0 | 0 | 0 | 0 | 0 | 0 | 0 | 0 |
| 25 - 29 | 12 | 7 | 5 | 7 | 4 | 0 | 1 | 0 | 0 | 0 | 0 | 0 | 0 |
| 30 - 34 | 16 | 9 | 7 | 6 | 2 | 3 | 2 | 0 | 0 | 0 | 3 | 0 | 0 |
| 35 - 39 | 20 | 14 | 6 | 6 | 5 | 7 | 0 | 0 | 0 | 1 | 1 | 0 | 0 |
| 40 - 44 | 50 | 36 | 14 | 16 | 4 | 15 | 6 | 0 | 1 | 5 | 3 | 0 | 0 |
| 45 - 49 | 79 | 57 | 22 | 23 | 7 | 28 | 8 | 1 | 4 | 5 | 3 | 0 | 0 |
| 50 - 54 | 114 | 91 | 23 | 28 | 4 | 48 | 15 | 5 | 2 | 10 | 2 | 0 | 0 |
| 55 - 59 | 115 | 83 | 32 | 12 | 6 | 54 | 19 | 2 | 7 | 13 | 0 | 2 | 0 |
| 60 - 64 | 143 | 102 | 41 | 14 | 14 | 75 | 16 | 4 | 7 | 9 | 4 | 0 | 0 |
| 65 - 69 | 171 | 100 | 71 | 10 | 11 | 72 | 27 | 9 | 29 | 9 | 3 | 0 | 1 |
| 70 - 74 | 244 | 121 | 123 | 10 | 17 | 92 | 46 | 13 | 56 | 5 | 3 | 1 | 1 |
| 75 - 79 | 406 | 184 | 222 | 17 | 39 | 122 | 56 | 37 | 120 | 7 | 5 | 1 | 2 |
| 80 - 84 | 414 | 176 | 238 | 11 | 44 | 112 | 47 | 51 | 139 | 1 | 4 | 1 | 4 |
| 85 - 89 | 400 | 138 | 262 | 9 | 57 | 69 | 28 | 57 | 172 | 3 | 2 | 0 | 3 |
| 90 - 94 | 176 | 48 | 128 | 2 | 27 | 22 | 7 | 24 | 89 | 0 | 3 | 0 | 2 |
| 95 - 99 | 77 | 14 | 63 | 2 | 14 | 7 | 3 | 5 | 44 | 0 | 0 | 0 | 2 |
| 100-104 | 18 | 4 | 14 | 0 | 3 | 0 | 0 | 4 | 10 | 0 | 0 | 0 | 1 |
| 105 ou mais | 1 | 0 | 1 | 0 | 0 | 0 | 0 | 0 | 1 | 0 | 0 | 0 | 0 |

6.4 - Óbitos de 15 e mais anos, por grupo etário, segundo a condição perante o trabalho e o sexo

2011

Unidade: N.º

| Grupo etário | Total | | | Condição perante o trabalho | | | | | | | |
|--------------|--------------|--------------|--------------|-----------------------------|-----------|---------------|----------|------------|--------------|------------|-----------|
| | | | | Empregados | | Desempregados | | Não Ativos | | Ignorada | |
| | HM | H | M | H | M | H | M | H | M | H | M |
| <i>1</i> | <i>2</i> | <i>3</i> | <i>4</i> | <i>5</i> | <i>6</i> | <i>7</i> | <i>8</i> | <i>9</i> | <i>10</i> | <i>11</i> | <i>12</i> |
| Total | 2 467 | 1 195 | 1 272 | 252 | 62 | 6 | 1 | 833 | 1 169 | 104 | 40 |
| 15 - 19 | 2 | 2 | 0 | 0 | 0 | 0 | 0 | 1 | 0 | 1 | 0 |
| 20 - 24 | 9 | 9 | 0 | 3 | 0 | 0 | 0 | 3 | 0 | 3 | 0 |
| 25 - 29 | 12 | 7 | 5 | 3 | 1 | 1 | 0 | 1 | 4 | 2 | 0 |
| 30 - 34 | 16 | 9 | 7 | 7 | 5 | 1 | 0 | 0 | 2 | 1 | 0 |
| 35 - 39 | 20 | 14 | 6 | 10 | 2 | 0 | 0 | 1 | 3 | 3 | 1 |
| 40 - 44 | 50 | 36 | 14 | 21 | 4 | 1 | 0 | 6 | 8 | 8 | 2 |
| 45 - 49 | 79 | 57 | 22 | 26 | 7 | 3 | 0 | 18 | 11 | 10 | 4 |
| 50 - 54 | 114 | 91 | 23 | 51 | 6 | 0 | 1 | 22 | 6 | 18 | 10 |
| 55 - 59 | 115 | 83 | 32 | 41 | 13 | 0 | 0 | 20 | 10 | 22 | 9 |
| 60 - 64 | 143 | 102 | 41 | 36 | 6 | 0 | 0 | 32 | 23 | 34 | 12 |
| 65 - 69 | 171 | 100 | 71 | 25 | 3 | 0 | 0 | 73 | 66 | 2 | 2 |
| 70 - 74 | 244 | 121 | 123 | 9 | 5 | 0 | 0 | 112 | 118 | 0 | 0 |
| 75 - 79 | 406 | 184 | 222 | 10 | 7 | 0 | 0 | 174 | 215 | 0 | 0 |
| 80 - 84 | 414 | 176 | 238 | 4 | 1 | 0 | 0 | 172 | 237 | 0 | 0 |
| 85 - 89 | 400 | 138 | 262 | 5 | 0 | 0 | 0 | 133 | 262 | 0 | 0 |
| 90 - 94 | 176 | 48 | 128 | 1 | 2 | 0 | 0 | 47 | 126 | 0 | 0 |
| 95 - 99 | 77 | 14 | 63 | 0 | 0 | 0 | 0 | 14 | 63 | 0 | 0 |
| 100 - 104 | 18 | 4 | 14 | 0 | 0 | 0 | 0 | 4 | 14 | 0 | 0 |
| 105 ou mais | 1 | 0 | 1 | 0 | 0 | 0 | 0 | 0 | 1 | 0 | 0 |

6.5 - Óbitos de 15 e mais anos, por profissão e sexo, segundo o grupo etário

2011 Unidade: N.º

| Profissões (CNP - 94) e sexo | | Total | Grupo etário | | | | | | | | | | | |
|--|----|--------------|--------------|----------|-----------|-----------|-----------|-----------|-----------|------------|------------|------------|------------|---------------|
| | | | 15 - 19 | 20 - 24 | 25 - 29 | 30 - 34 | 35 - 39 | 40 - 44 | 45 - 49 | 50 - 54 | 55 - 59 | 60 - 64 | 65 - 69 | 70 ou mais |
| <i>1</i> | | <i>2</i> | <i>3</i> | <i>4</i> | <i>5</i> | <i>6</i> | <i>7</i> | <i>8</i> | <i>9</i> | <i>10</i> | <i>11</i> | <i>12</i> | <i>13</i> | <i>14</i> |
| Total | HM | 2 467 | 2 | 9 | 12 | 16 | 20 | 50 | 79 | 114 | 115 | 143 | 171 | 1 736 |
| | H | 1 195 | 2 | 9 | 7 | 9 | 14 | 36 | 57 | 91 | 83 | 102 | 100 | 685 |
| | M | 1 272 | 0 | 0 | 5 | 7 | 6 | 14 | 22 | 23 | 32 | 41 | 71 | 1 051 |
| 0 Membro das Forças Armadas | HM | 2 | 0 | 1 | 0 | 0 | 1 | 0 | 0 | 0 | 0 | 0 | 0 | 0 |
| | H | 2 | 0 | 1 | 0 | 0 | 1 | 0 | 0 | 0 | 0 | 0 | 0 | 0 |
| | M | 0 | 0 | 0 | 0 | 0 | 0 | 0 | 0 | 0 | 0 | 0 | 0 | 0 |
| 1 Quadros superiores da administração pública, dirigentes e quadros superiores de empresas | HM | 13 | 0 | 0 | 0 | 0 | 0 | 0 | 2 | 1 | 3 | 1 | 4 | 2 |
| | H | 10 | 0 | 0 | 0 | 0 | 0 | 0 | 0 | 1 | 2 | 1 | 4 | 2 |
| | M | 3 | 0 | 0 | 0 | 0 | 0 | 0 | 2 | 0 | 1 | 0 | 0 | 0 |
| 2 Especialistas das profissões intelectuais e científicas | HM | 6 | 0 | 0 | 0 | 2 | 0 | 0 | 0 | 1 | 2 | 0 | 0 | 1 |
| | H | 5 | 0 | 0 | 0 | 2 | 0 | 0 | 0 | 0 | 2 | 0 | 0 | 1 |
| | M | 1 | 0 | 0 | 0 | 0 | 0 | 0 | 0 | 1 | 0 | 0 | 0 | 0 |
| 3 Técnicos e profissionais de nível intermédio | HM | 15 | 0 | 0 | 0 | 2 | 0 | 1 | 1 | 1 | 5 | 3 | 2 | 0 |
| | H | 6 | 0 | 0 | 0 | 0 | 0 | 0 | 0 | 0 | 2 | 2 | 2 | 0 |
| | M | 9 | 0 | 0 | 0 | 2 | 0 | 1 | 1 | 1 | 3 | 1 | 0 | 0 |
| 4 Pessoal administrativo e similares | HM | 28 | 0 | 0 | 1 | 1 | 0 | 4 | 1 | 8 | 5 | 5 | 2 | 1 |
| | H | 18 | 0 | 0 | 0 | 0 | 0 | 2 | 1 | 7 | 2 | 3 | 2 | 1 |
| | M | 10 | 0 | 0 | 1 | 1 | 0 | 2 | 0 | 1 | 3 | 2 | 0 | 0 |
| 5 Pessoal dos serviços e vendedores | HM | 16 | 0 | 0 | 2 | 0 | 1 | 3 | 2 | 2 | 3 | 2 | 1 | 0 |
| | H | 14 | 0 | 0 | 2 | 0 | 1 | 3 | 1 | 2 | 2 | 2 | 1 | 0 |
| | M | 2 | 0 | 0 | 0 | 0 | 0 | 0 | 1 | 0 | 1 | 0 | 0 | 0 |
| 6 Agricultores e trabalhadores qualificados da agricultura e pescas | HM | 26 | 0 | 0 | 0 | 0 | 2 | 2 | 4 | 2 | 3 | 6 | 0 | 7 |
| | H | 24 | 0 | 0 | 0 | 0 | 2 | 1 | 4 | 2 | 3 | 6 | 0 | 6 |
| | M | 2 | 0 | 0 | 0 | 0 | 0 | 1 | 0 | 0 | 0 | 0 | 0 | 1 |
| 7 Operários, artífices e trabalhadores similares | HM | 46 | 0 | 0 | 0 | 2 | 3 | 4 | 9 | 11 | 9 | 5 | 2 | 1 |
| | H | 43 | 0 | 0 | 0 | 2 | 2 | 4 | 9 | 10 | 9 | 5 | 2 | 0 |
| | M | 3 | 0 | 0 | 0 | 0 | 1 | 0 | 0 | 1 | 0 | 0 | 0 | 1 |
| 8 Operadores de instalações e máquinas e trabalhadores da montagem | HM | 22 | 0 | 0 | 1 | 0 | 0 | 2 | 2 | 5 | 4 | 5 | 2 | 1 |
| | H | 21 | 0 | 0 | 1 | 0 | 0 | 2 | 2 | 5 | 3 | 5 | 2 | 1 |
| | M | 1 | 0 | 0 | 0 | 0 | 0 | 0 | 0 | 0 | 1 | 0 | 0 | 0 |
| 9 Trabalhadores não qualificados | HM | 136 | 0 | 2 | 1 | 5 | 4 | 9 | 14 | 27 | 18 | 12 | 14 | 30 |
| | H | 109 | 0 | 2 | 1 | 4 | 3 | 9 | 11 | 24 | 16 | 10 | 11 | 18 |
| | M | 27 | 0 | 0 | 0 | 1 | 1 | 0 | 3 | 3 | 2 | 2 | 3 | 12 |
| Ignorada | HM | 155 | 1 | 3 | 2 | 2 | 5 | 11 | 15 | 28 | 33 | 49 | 5 | 1 |
| | H | 110 | 1 | 3 | 2 | 1 | 4 | 9 | 11 | 18 | 22 | 36 | 3 | 0 |
| | M | 45 | 0 | 0 | 0 | 1 | 1 | 2 | 4 | 10 | 11 | 13 | 2 | 1 |
| Não aplicável | HM | 2 002 | 1 | 3 | 5 | 2 | 4 | 14 | 29 | 28 | 30 | 55 | 139 | 1 692 |
| | H | 833 | 1 | 3 | 1 | 0 | 1 | 6 | 18 | 22 | 20 | 32 | 73 | 656 |
| | M | 1 169 | 0 | 0 | 4 | 2 | 3 | 8 | 11 | 6 | 10 | 23 | 66 | 1 036 |

Capítulo 7

Fetos-Mortos

7.1 - Fetos-mortos, por distribuição geográfica de residência e sexo, segundo os meses

2011 Unidade: N.º

| Distribuição geográfica de residência da mãe e sexo | | Total | janeiro | fevereiro | março | abril | maio | junho | julho | agosto | setembro | outubro | novembro | dezembro |
|---|----|----------|----------|-----------|----------|----------|----------|----------|----------|-----------|-----------|-----------|-----------|-----------|
| <i>1</i> | | <i>2</i> | <i>3</i> | <i>4</i> | <i>5</i> | <i>6</i> | <i>7</i> | <i>8</i> | <i>9</i> | <i>10</i> | <i>11</i> | <i>12</i> | <i>13</i> | <i>14</i> |
| R. A. Madeira | HM | 4 | 0 | 0 | 0 | 0 | 0 | 0 | 1 | 0 | 1 | 0 | 1 | 1 |
| | H | 3 | 0 | 0 | 0 | 0 | 0 | 0 | 1 | 0 | 1 | 0 | 1 | 0 |
| | M | 1 | 0 | 0 | 0 | 0 | 0 | 0 | 0 | 0 | 0 | 0 | 0 | 1 |
| Calheta | HM | 1 | 0 | 0 | 0 | 0 | 0 | 0 | 0 | 0 | 0 | 0 | 0 | 0 |
| | H | 1 | 0 | 0 | 0 | 0 | 0 | 0 | 0 | 0 | 0 | 0 | 0 | 0 |
| | M | 0 | 0 | 0 | 0 | 0 | 0 | 0 | 0 | 0 | 0 | 0 | 0 | 0 |
| Câmara de Lobos | HM | 1 | 0 | 0 | 0 | 0 | 0 | 0 | 0 | 0 | 1 | 0 | 0 | 0 |
| | H | 1 | 0 | 0 | 0 | 0 | 0 | 0 | 0 | 0 | 1 | 0 | 0 | 0 |
| | M | 0 | 0 | 0 | 0 | 0 | 0 | 0 | 0 | 0 | 0 | 0 | 0 | 0 |
| Funchal | HM | 0 | 0 | 0 | 0 | 0 | 0 | 0 | 0 | 0 | 0 | 0 | 0 | 0 |
| | H | 0 | 0 | 0 | 0 | 0 | 0 | 0 | 0 | 0 | 0 | 0 | 0 | 0 |
| | M | 0 | 0 | 0 | 0 | 0 | 0 | 0 | 0 | 0 | 0 | 0 | 0 | 0 |
| Machico | HM | 0 | 0 | 0 | 0 | 0 | 0 | 0 | 0 | 0 | 0 | 0 | 0 | 0 |
| | H | 0 | 0 | 0 | 0 | 0 | 0 | 0 | 0 | 0 | 0 | 0 | 0 | 0 |
| | M | 0 | 0 | 0 | 0 | 0 | 0 | 0 | 0 | 0 | 0 | 0 | 0 | 0 |
| Ponta do Sol | HM | 0 | 0 | 0 | 0 | 0 | 0 | 0 | 0 | 0 | 0 | 0 | 0 | 0 |
| | H | 0 | 0 | 0 | 0 | 0 | 0 | 0 | 0 | 0 | 0 | 0 | 0 | 0 |
| | M | 0 | 0 | 0 | 0 | 0 | 0 | 0 | 0 | 0 | 0 | 0 | 0 | 0 |
| Porto Moniz | HM | 0 | 0 | 0 | 0 | 0 | 0 | 0 | 0 | 0 | 0 | 0 | 0 | 0 |
| | H | 0 | 0 | 0 | 0 | 0 | 0 | 0 | 0 | 0 | 0 | 0 | 0 | 0 |
| | M | 0 | 0 | 0 | 0 | 0 | 0 | 0 | 0 | 0 | 0 | 0 | 0 | 0 |
| Ribeira Brava | HM | 1 | 0 | 0 | 0 | 0 | 0 | 0 | 1 | 0 | 0 | 0 | 0 | 0 |
| | H | 1 | 0 | 0 | 0 | 0 | 0 | 0 | 1 | 0 | 0 | 0 | 0 | 0 |
| | M | 0 | 0 | 0 | 0 | 0 | 0 | 0 | 0 | 0 | 0 | 0 | 0 | 0 |
| Santa Cruz | HM | 1 | 0 | 0 | 0 | 0 | 0 | 0 | 0 | 0 | 0 | 0 | 0 | 1 |
| | H | 0 | 0 | 0 | 0 | 0 | 0 | 0 | 0 | 0 | 0 | 0 | 0 | 0 |
| | M | 1 | 0 | 0 | 0 | 0 | 0 | 0 | 0 | 0 | 0 | 0 | 0 | 1 |
| Santana | HM | 0 | 0 | 0 | 0 | 0 | 0 | 0 | 0 | 0 | 0 | 0 | 0 | 0 |
| | H | 0 | 0 | 0 | 0 | 0 | 0 | 0 | 0 | 0 | 0 | 0 | 0 | 0 |
| | M | 0 | 0 | 0 | 0 | 0 | 0 | 0 | 0 | 0 | 0 | 0 | 0 | 0 |
| São Vicente | HM | 0 | 0 | 0 | 0 | 0 | 0 | 0 | 0 | 0 | 0 | 0 | 0 | 0 |
| | H | 0 | 0 | 0 | 0 | 0 | 0 | 0 | 0 | 0 | 0 | 0 | 0 | 0 |
| | M | 0 | 0 | 0 | 0 | 0 | 0 | 0 | 0 | 0 | 0 | 0 | 0 | 0 |
| Porto Santo | HM | 0 | 0 | 0 | 0 | 0 | 0 | 0 | 0 | 0 | 0 | 0 | 0 | 0 |
| | H | 0 | 0 | 0 | 0 | 0 | 0 | 0 | 0 | 0 | 0 | 0 | 0 | 0 |
| | M | 0 | 0 | 0 | 0 | 0 | 0 | 0 | 0 | 0 | 0 | 0 | 0 | 0 |

7.2 - Fetos-mortos, por grupo etário da mãe e sexo, segundo o peso à nascença

2011 Unidade: N.º

| Grupo etário da mãe e sexo | Total | Peso à nascença (gramas) | | | | | | | |
|----------------------------|-----------|--------------------------|-------------------|-------------------|-------------------|-------------------|-------------------|-------------------|----------|
| | | 500 a 999 | 1000 a 1499 | 1500 a 1999 | 2000 a 2499 | 2500 a 2999 | 3000 a 3499 | 3500 a 3999 | |
| <i>1</i> | <i>2</i> | <i>3</i> | <i>4</i> | <i>5</i> | <i>6</i> | <i>7</i> | <i>8</i> | <i>9</i> | |
| Total | HM | 4 | 0 | 1 | 0 | 1 | 0 | 0 | 2 |
| | H | 3 | 0 | 1 | 0 | 0 | 0 | 0 | 2 |
| | M | 1 | 0 | 0 | 0 | 1 | 0 | 0 | 0 |
| 25 - 29 | HM | 2 | 0 | 1 | 0 | 1 | 0 | 0 | 0 |
| | H | 1 | 0 | 1 | 0 | 0 | 0 | 0 | 0 |
| | M | 1 | 0 | 0 | 0 | 1 | 0 | 0 | 0 |
| 30 - 34 | HM | 2 | 0 | 0 | 0 | 0 | 0 | 0 | 2 |
| | H | 2 | 0 | 0 | 0 | 0 | 0 | 0 | 2 |
| | M | 0 | 0 | 0 | 0 | 0 | 0 | 0 | 0 |

7.3 - Fetos-mortos, por grupo etário da mãe e sexo, segundo a duração da gravidez

2011 Unidade: N.º

| Grupo etário da mãe e sexo | Total | Duração da gravidez (semanas) | | | | |
|----------------------------|-----------|-------------------------------|----------|----------|----------|----------|
| | | 22 - 27 | 28 - 31 | 32 - 36 | 37 - 41 | |
| <i>1</i> | <i>2</i> | <i>3</i> | <i>4</i> | <i>5</i> | <i>6</i> | |
| Total | HM | 4 | 0 | 0 | 2 | 2 |
| | H | 3 | 0 | 0 | 1 | 2 |
| | M | 1 | 0 | 0 | 1 | 0 |
| 25 - 29 | HM | 2 | 0 | 0 | 2 | 0 |
| | H | 1 | 0 | 0 | 1 | 0 |
| | M | 1 | 0 | 0 | 1 | 0 |
| 30 - 34 | HM | 2 | 0 | 0 | 0 | 2 |
| | H | 2 | 0 | 0 | 0 | 2 |
| | M | 0 | 0 | 0 | 0 | 0 |

**7.4 - Fetos-mortos, por assistência médica, natureza do parto, duração da gravidez e sexo,
segundo o peso à nascença**

2011

Unidade: N.º

| Assistência médica, natureza do parto, duração da gravidez e sexo | Total | Peso à nascença (gramas) | | | | | | | |
|---|-----------|--------------------------|-------------------|-------------------|-------------------|-------------------|-------------------|-------------------|----------|
| | | 500 a 999 | 1000 a 1499 | 1500 a 1999 | 2000 a 2499 | 2500 a 2999 | 3000 a 3499 | 3500 a 3999 | |
| <i>1</i> | <i>2</i> | <i>3</i> | <i>4</i> | <i>5</i> | <i>6</i> | <i>7</i> | <i>8</i> | <i>9</i> | |
| Total | HM | 4 | 0 | 1 | 0 | 1 | 0 | 0 | 2 |
| | H | 3 | 0 | 1 | 0 | 0 | 0 | 0 | 2 |
| | M | 1 | 0 | 0 | 0 | 1 | 0 | 0 | 0 |
| Assistência Médica | | | | | | | | | |
| Médico | HM | 4 | 0 | 1 | 0 | 1 | 0 | 0 | 2 |
| | H | 3 | 0 | 1 | 0 | 0 | 0 | 0 | 2 |
| | M | 1 | 0 | 0 | 0 | 1 | 0 | 0 | 0 |
| Natureza do parto | | | | | | | | | |
| Simplex | HM | 4 | 0 | 1 | 0 | 1 | 0 | 0 | 2 |
| | H | 3 | 0 | 1 | 0 | 0 | 0 | 0 | 2 |
| | M | 1 | 0 | 0 | 0 | 1 | 0 | 0 | 0 |
| Duração da gravidez | | | | | | | | | |
| 32 a 36 semanas | HM | 2 | 0 | 1 | 0 | 1 | 0 | 0 | 0 |
| | H | 1 | 0 | 1 | 0 | 0 | 0 | 0 | 0 |
| | M | 1 | 0 | 0 | 0 | 1 | 0 | 0 | 0 |
| 37 a 41 semanas | HM | 2 | 0 | 0 | 0 | 0 | 0 | 0 | 2 |
| | H | 2 | 0 | 0 | 0 | 0 | 0 | 0 | 2 |
| | M | 0 | 0 | 0 | 0 | 0 | 0 | 0 | 0 |

Capítulo 8

População Estrangeira

8.1 - População estrangeira a residir ou a permanecer legalmente na Região Autónoma da Madeira, por nacionalidade*

(Continua)

| 2011 | | | Unidade: N.º |
|---------------------------|--------------|---------------------------------|----------------------------------|
| Nacionalidade | Total | TR's (Títulos de residência) | VLD (Vistos de longa duração) |
| <i>1</i> | <i>2</i> | <i>3</i> | <i>4</i> |
| Total | 6 774 | 6 770 | 4 |
| África do Sul | 88 | 88 | 0 |
| Alemanha | 424 | 424 | 0 |
| Angola | 44 | 44 | 0 |
| Argélia | 2 | 2 | 0 |
| Argentina | 8 | 8 | 0 |
| Arménia | 6 | 6 | 0 |
| Austrália | 12 | 12 | 0 |
| Áustria | 39 | 39 | 0 |
| Bangladesh | 20 | 20 | 0 |
| Bélgica | 42 | 42 | 0 |
| Bielorrússia | 28 | 28 | 0 |
| Bolívia | 4 | 4 | 0 |
| Bósnia e Herzegovina | 3 | 3 | 0 |
| Brasil | 1 155 | 1 152 | 3 |
| Bulgária | 8 | 8 | 0 |
| Cabo Verde | 102 | 102 | 0 |
| Canadá | 15 | 15 | 0 |
| Cazaquistão | 2 | 2 | 0 |
| Chile | 1 | 1 | 0 |
| China | 241 | 241 | 0 |
| Colômbia | 17 | 17 | 0 |
| Coreia do Norte | 1 | 1 | 0 |
| Coreia do Sul | 3 | 3 | 0 |
| Croácia | 2 | 2 | 0 |
| Cuba | 16 | 16 | 0 |
| Dinamarca | 27 | 27 | 0 |
| Djibuti | 1 | 1 | 0 |
| Dominica | 1 | 1 | 0 |
| Egipto | 2 | 2 | 0 |
| Equador | 13 | 13 | 0 |
| Eslováquia | 7 | 7 | 0 |
| Eslovénia | 8 | 8 | 0 |
| Espanha | 130 | 130 | 0 |
| Estados Unidos da América | 56 | 56 | 0 |
| Estónia | 6 | 6 | 0 |
| Filipinas | 6 | 6 | 0 |
| Finlândia | 76 | 76 | 0 |
| França | 162 | 162 | 0 |
| Geórgia | 13 | 13 | 0 |
| Grécia | 12 | 12 | 0 |
| Guiné | 15 | 15 | 0 |
| Guiné Bissau | 97 | 96 | 1 |
| Guiné Equatorial | 1 | 1 | 0 |
| Haiti | 1 | 1 | 0 |
| Holanda | 110 | 110 | 0 |
| Honduras | 1 | 1 | 0 |
| Hungria | 39 | 39 | 0 |
| Índia | 26 | 26 | 0 |
| Indonésia | 3 | 3 | 0 |
| Irão | 2 | 2 | 0 |
| Irlanda | 41 | 41 | 0 |
| Islândia | 1 | 1 | 0 |
| Israel | 1 | 1 | 0 |
| Itália | 249 | 249 | 0 |
| Jamaica | 1 | 1 | 0 |
| Japão | 3 | 3 | 0 |
| Jordânia | 1 | 1 | 0 |

**8.1 - População estrangeira a residir ou a permanecer legalmente na Região Autónoma da Madeira,
por nacionalidade***
(Continuação)

| 2011 | | | Unidade: N.º |
|--------------------------|-------|---------------------------------|-------------------------------------|
| Nacionalidade | Total | TR's (Títulos de residência) | VLD (Vistos de longa duração) |
| 1 | 2 | 3 | 4 |
| Letónia | 14 | 14 | 0 |
| Líbia | 1 | 1 | 0 |
| Lituânia | 22 | 22 | 0 |
| Luxemburgo | 2 | 2 | 0 |
| Marrocos | 14 | 14 | 0 |
| Maurícias (Ilhas) | 1 | 1 | 0 |
| Mauritânia | 1 | 1 | 0 |
| México | 7 | 7 | 0 |
| Moçambique | 8 | 8 | 0 |
| Moldávia | 110 | 110 | 0 |
| Montenegro | 1 | 1 | 0 |
| Namíbia | 7 | 7 | 0 |
| Nigéria | 3 | 3 | 0 |
| Noruega | 36 | 36 | 0 |
| Nova Zelândia | 1 | 1 | 0 |
| Panamá | 5 | 5 | 0 |
| Paquistão | 34 | 34 | 0 |
| Paraguai | 1 | 1 | 0 |
| Peru | 17 | 17 | 0 |
| Polónia | 35 | 35 | 0 |
| Quénia | 2 | 2 | 0 |
| Reino Unido | 908 | 908 | 0 |
| República Checa | 8 | 8 | 0 |
| República Dominicana | 4 | 4 | 0 |
| Roménia | 458 | 458 | 0 |
| Rússia | 146 | 146 | 0 |
| São Tomé e Príncipe | 2 | 2 | 0 |
| São Vicente e Granadinas | 1 | 1 | 0 |
| Senegal | 15 | 15 | 0 |
| Sérvia | 10 | 10 | 0 |
| Seychelles | 2 | 2 | 0 |
| Singapura | 1 | 1 | 0 |
| Síria | 2 | 2 | 0 |
| Sri Lanka | 1 | 1 | 0 |
| Suécia | 176 | 176 | 0 |
| Suíça | 59 | 59 | 0 |
| Tailândia | 2 | 2 | 0 |
| Taiwan | 5 | 5 | 0 |
| Timor Leste | 1 | 1 | 0 |
| Turquia | 7 | 7 | 0 |
| Ucrânia | 566 | 566 | 0 |
| Uruguai | 4 | 4 | 0 |
| Uzbequistão | 42 | 42 | 0 |
| Venezuela | 634 | 634 | 0 |
| Vietname | 1 | 1 | 0 |
| Zimbabwe | 1 | 1 | 0 |
| Desconhecido | 1 | 1 | 0 |

Nota:

A lista de países adoptada nesta aplicação foi desenvolvida pelo SEF para fins estritamente estatísticos, sem que da mesma se possam extrair juízos ou inferências de qualquer outra índole, nomeadamente de natureza política.

Por regra, as designações seguem a terminologia utilizada na língua portuguesa. Nos casos em que eram admissíveis mais do que uma designação, optou-se pela que se afigurava como a mais comumente utilizada (ex: Bahrein, em vez de Barein).

Por razões de ordem prática, privilegiou-se a clareza das designações. Neste sentido, evitaram-se, tanto quanto possível, as referências geográficas (ex: Fidji (Ilhas) em vez de Ilhas Fidji, bem como as referências políticas (ex: Portugal em vez de República Portuguesa)).

Nos registos históricos foi mantida a terminologia dos países válidas a essa mesma época (ex: Checoslováquia).

Fonte: Serviço de Estrangeiros e Fronteiras

* Dados disponíveis em setembro de 2012

8.2 - População estrangeira a residir ou a permanecer legalmente na Região Autónoma da Madeira, segundo o sexo*
(*Continua*)

| 2011 | | Unidade: N.º | | |
|---------------------------|--------------|--------------|--------------|--|
| Nacionalidade e sexo | Total | Homens | Mulheres | |
| <i>1</i> | <i>2</i> | <i>3</i> | <i>4</i> | |
| Total | 6 774 | 3 503 | 3 271 | |
| África do Sul | 88 | 41 | 47 | |
| Alemanha | 424 | 216 | 208 | |
| Angola | 44 | 28 | 16 | |
| Argélia | 2 | 1 | 1 | |
| Argentina | 8 | 4 | 4 | |
| Arménia | 6 | 4 | 2 | |
| Austrália | 12 | 5 | 7 | |
| Áustria | 39 | 22 | 17 | |
| Bangladesh | 20 | 16 | 4 | |
| Bélgica | 42 | 22 | 20 | |
| Bielorrússia | 28 | 16 | 12 | |
| Bolívia | 4 | 0 | 4 | |
| Bósnia e Herzegovina | 3 | 1 | 2 | |
| Brasil | 1 155 | 534 | 621 | |
| Bulgária | 8 | 5 | 3 | |
| Cabo Verde | 102 | 77 | 25 | |
| Canadá | 15 | 9 | 6 | |
| Cazaquistão | 2 | 0 | 2 | |
| Chile | 1 | 1 | 0 | |
| China | 241 | 127 | 114 | |
| Colômbia | 17 | 6 | 11 | |
| Coreia do Norte | 1 | 0 | 1 | |
| Coreia do Sul | 3 | 0 | 3 | |
| Croácia | 2 | 1 | 1 | |
| Cuba | 16 | 6 | 10 | |
| Dinamarca | 27 | 13 | 14 | |
| Djibuti | 1 | 0 | 1 | |
| Dominica | 1 | 0 | 1 | |
| Egípto | 2 | 2 | 0 | |
| Equador | 13 | 8 | 5 | |
| Eslováquia | 7 | 3 | 4 | |
| Eslovénia | 8 | 4 | 4 | |
| Espanha | 130 | 71 | 59 | |
| Estados Unidos da América | 56 | 24 | 32 | |
| Estónia | 6 | 0 | 6 | |
| Filipinas | 6 | 2 | 4 | |
| Finlândia | 76 | 29 | 47 | |
| França | 162 | 90 | 72 | |
| Geórgia | 13 | 8 | 5 | |
| Grécia | 12 | 11 | 1 | |
| Guiné | 15 | 11 | 4 | |
| Guiné Bissau | 97 | 78 | 19 | |
| Guiné Equatorial | 1 | 0 | 1 | |
| Haiti | 1 | 0 | 1 | |
| Holanda | 110 | 53 | 57 | |
| Honduras | 1 | 0 | 1 | |
| Hungria | 39 | 16 | 23 | |
| Índia | 26 | 21 | 5 | |
| Indonésia | 3 | 0 | 3 | |
| Irão | 2 | 1 | 1 | |
| Irlanda | 41 | 19 | 22 | |
| Islândia | 1 | 1 | 0 | |
| Israel | 1 | 1 | 0 | |
| Itália | 249 | 155 | 94 | |
| Jamaica | 1 | 1 | 0 | |
| Japão | 3 | 2 | 1 | |
| Jordânia | 1 | 1 | 0 | |

**8.2 - População estrangeira a residir ou a permanecer legalmente na Região Autónoma da Madeira,
segundo o sexo***
(Continuação)

2011 Unidade: N.º

| Nacionalidade e sexo | Total | Homens | Mulheres |
|--------------------------|----------|----------|----------|
| <i>1</i> | <i>2</i> | <i>3</i> | <i>4</i> |
| Letónia | 14 | 1 | 13 |
| Líbia | 1 | 1 | 0 |
| Lituânia | 22 | 12 | 10 |
| Luxemburgo | 2 | 2 | 0 |
| Marrocos | 14 | 9 | 5 |
| Maurícias (Ilhas) | 1 | 0 | 1 |
| Mauritânia | 1 | 1 | 0 |
| México | 7 | 5 | 2 |
| Moçambique | 8 | 5 | 3 |
| Moldávia | 110 | 56 | 54 |
| Montenegro | 1 | 1 | 0 |
| Namíbia | 7 | 5 | 2 |
| Nigéria | 3 | 3 | 0 |
| Noruega | 36 | 17 | 19 |
| Nova Zelândia | 1 | 1 | 0 |
| Panamá | 5 | 2 | 3 |
| Paquistão | 34 | 25 | 9 |
| Paraguai | 1 | 0 | 1 |
| Peru | 17 | 9 | 8 |
| Polónia | 35 | 15 | 20 |
| Quénia | 2 | 1 | 1 |
| Reino Unido | 908 | 507 | 401 |
| República Checa | 8 | 4 | 4 |
| República Dominicana | 4 | 1 | 3 |
| Roménia | 458 | 251 | 207 |
| Rússia | 146 | 60 | 86 |
| São Tomé e Príncipe | 2 | 1 | 1 |
| São Vicente e Granadinas | 1 | 1 | 0 |
| Senegal | 15 | 7 | 8 |
| Sérvia | 10 | 4 | 6 |
| Seychelles | 2 | 1 | 1 |
| Singapura | 1 | 0 | 1 |
| Síria | 2 | 1 | 1 |
| Sri Lanka | 1 | 0 | 1 |
| Suécia | 176 | 88 | 88 |
| Suíça | 59 | 32 | 27 |
| Tailândia | 2 | 0 | 2 |
| Taiwan | 5 | 3 | 2 |
| Timor Leste | 1 | 0 | 1 |
| Turquia | 7 | 3 | 4 |
| Ucrânia | 566 | 297 | 269 |
| Uruguai | 4 | 2 | 2 |
| Uzbequistão | 42 | 27 | 15 |
| Venezuela | 634 | 275 | 359 |
| Vietname | 1 | 0 | 1 |
| Zimbabwe | 1 | 0 | 1 |
| Desconhecido | 1 | 0 | 1 |

Nota:

A lista de países adoptada nesta aplicação foi desenvolvida pelo SEF para fins estritamente estatísticos, sem que da mesma se possam extrair juízos ou inferências de qualquer outra índole, nomeadamente de natureza política.

Por regra, as designações seguem a terminologia utilizada na língua portuguesa. Nos casos em que eram admissíveis mais do que uma designação, optou-se pela que se afigurava como a mais comumente utilizada (ex: Bahrein, em vez de Barein).

Por razões de ordem prática, privilegiou-se a clareza das designações. Neste sentido, evitaram-se, tanto quanto possível, as referências geográficas (ex: Fidji (Ilhas) em vez de Ilhas Fidji, bem como as referências políticas (ex: Portugal em vez de República Portuguesa)).

Nos registos históricos foi mantida a terminologia dos países válidas a essa mesma época (ex: Checoslováquia).

Fonte: Serviço de Estrangeiros e Fronteiras

* Dados disponíveis em setembro de 2012