

REGIÃO AUTÓNOMA DA MADEIRA

SECRETARIA REGIONAL DO PLANO E FINANÇAS

DIRECÇÃO REGIONAL DE ESTATÍSTICA

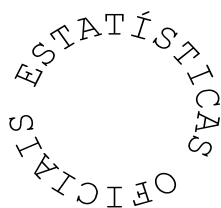

ESTATÍSTICAS DA SAÚDE DA REGIÃO AUTÓNOMA DA MADEIRA

2005

Catálogo Recomendada

Estatísticas da Saúde da Região Autónoma da Madeira. Funchal, 1994

Estatísticas da Saúde da Região Autónoma da Madeira /
Direcção Regional de Estatística - Funchal: D.R.E.,
1994.- Anual
ISSN 1645-815X=Estatísticas da Saúde da Região
Autónoma da Madeira

Director Regional

Dr. Carlos Estudante

Técnicos Responsáveis

Dr^a Ângela Gouveia

E-mail: angela.gouveia@ine.pt

Dr^a Guida Rodrigues

E-mail: guida.rodrigues@ine.pt

Dr. António Gil Freitas

E-mail: gil.freitas@ine.pt

Editor

Direcção Regional de Estatística

Calçada de Santa Clara 38 1º

9004 – 545 Funchal

Telefone: (+351) 291 741426/7 291 742582

Fax: (+351) 291 741909

E-mail: drem@ine.pt

Internet: <http://estatistica.gov-madeira.pt/>

Impressão

Direcção Regional de Estatística

Data de disponibilidade da informação

Setembro de 2007

Tiragem 28

Depósito Legal n.º 200265/03

Preço 15,00 €(IVA incluído)

NOTA INTRODUTÓRIA

A exemplo dos anos anteriores, a Direcção Regional de Estatística divulga, com a presente publicação, as Estatísticas da Saúde referentes a esta Região Autónoma e ao ano de 2005.

Toda a informação constante nesta publicação foi obtida a partir dos dados fornecidos pelos estabelecimentos de saúde (Hospitais, Clínicas e Centros de Saúde), públicos e privados, da Região, através dos inquéritos realizados exaustivamente a todos aqueles estabelecimentos.

A fim de fornecer ao utilizador alguma informação analítica sobre as diversas variáveis em presença nos quadros estatísticos publicados, incluem-se, a exemplo dos anos anteriores, as notas explicativas e os conceitos, devidamente actualizados, para além de uma análise dos principais resultados.

Alguma da informação constante nos capítulos Hospitais e Centros de Saúde não coincide com a divulgada pelo Instituto Nacional de Estatística, devido a correcções, entretanto, efectuadas pelos organismos informadores, posteriores à divulgação nacional.

A Direcção Regional de Estatística manifesta o seu reconhecimento e agradece a todas as entidades que contribuíram para a elaboração da presente publicação, nomeadamente o Serviço Regional de Saúde - E.P.E., a Direcção Regional de Planeamento e Saúde Pública, os estabelecimentos de saúde públicos e privados, Ordens e as conservatórias do Registo Civil da Região.

Funchal, Setembro de 2007

O Director Regional



Carlos Estudante

Sinais convencionais

Sinal	Designação
...	Valor confidencial
x	Valor não disponível
ϑ	Valor inferior a metade do módulo da unidade utilizada
//	Não aplicável
⊥	Quebra de série/comparabilidade
f	Valor previsto
P _e	Valor preliminar
P _o	Valor provisório
R _c	Valor rectificado
R _v	Valor revisto
§	Valor com coeficiente de variação elevado (aplicado no casos em que o valor é divulgado)

Siglas

R. A. Madeira	Região Autónoma da Madeira
N.º	Valor numérico
%	Valor percentual
‰	Valor em permilagem
H	Sexo masculino
M	Sexo feminino
HM	Sexos masculino e feminino
T	Sexos masculino, feminino e indeterminado

- Por razões de arredondamento, os totais podem não corresponder à soma das parcelas.

ÍNDICE

	Pág.
Nota introdutória	3
Sinais convencionais/siglas	4
Conceitos e notas explicativas	9

Capítulo 1

Análise dos Resultados

Análise dos resultados	27
------------------------------	----

Capítulo 2

Principais Indicadores e Pessoal de Saúde

2.1 – Principais indicadores	37
2.2 – Pessoal de saúde inscrito, por distribuição geográfica, segundo o sexo	38
2.3 – Médicos, médicos não especialistas e especialistas, por distribuição geográfica, segundo o sexo	38
2.4 – Médicos, por distribuição geográfica, segundo o escalão etário e o sexo	39

Capítulo 3

Hospitais

3.1 – Hospitais, por entidade, segundo a modalidade	43
3.2 – Camas de internamento (lotação praticada no ano – média dos trimestres) e outras camas dos hospitais, por entidade, segundo a unidade a que pertencem	43
3.3 – Hospitais, por existência/número de cada tipo de equipamento de diagnóstico e de terapêutica, segundo a entidade	44
3.4 – Salas operatórias (incluídas ou não em bloco operatório), de partos e para trabalho de parto e salas de consulta externa dos hospitais, segundo a entidade	44
3.5 – Pessoal ao serviço nos hospitais, por sexo, segundo a entidade	45
3.6 – Pessoal médico ao serviço nos hospitais, por especialidade, segundo a entidade e o sexo	46
3.7 – Pessoal de enfermagem ao serviço nos hospitais, por ramo de actividade exercida, segundo a entidade e o sexo	47

3.8 – Pessoal técnico de diagnóstico e de terapêutica ao serviço nos hospitais, por ramos, segundo a entidade e o sexo	47
3.9 – Pessoal técnico superior de saúde e outro pessoal técnico superior (não médico) ao serviço nos hospitais, por ramo, segundo a entidade e o sexo	48
3.10 – Pessoal técnico-profissional e administrativo, pessoal auxiliar de acção médica e outro pessoal ao serviço nos hospitais, segundo a entidade e o sexo	48
3.11 – Movimento de internados durante o ano nos hospitais, por entidade e modalidade	48
3.12 – Doentes saídos (altas) dos hospitais durante o ano no internamento, por grupo etário e sexo, segundo a entidade	49
3.13 – Doentes observados nos serviços de urgência dos hospitais, por entidade e causa, segundo o destino	50
3.14 – Número de sessões e de doentes em hospitais de dia, por tipo de sessão	50
3.15 – Partos e interrupções voluntárias da gravidez legalmente efectuadas nos hospitais, segundo a entidade	51
3.16 – Nascimentos durante o ano nos hospitais, por sexo, segundo a entidade	51
3.17 – Consultas externas dos hospitais, por principais especialidades cirúrgicas e sexo, segundo a entidade	52
3.18 – Consultas externas dos hospitais, por principais especialidades médicas e sexo, segundo a entidade	53
3.19 – Intervenções cirúrgicas efectuadas nos hospitais, por especialidade, segundo a entidade	55
3.20 – Intervenções de grande e média cirurgia efectuadas nos hospitais, por especialidade, segundo o tipo de intervenção	55
3.21 – Anestésias efectuadas nos hospitais, por tipo, segundo a entidade	56
3.22 – Doentes observados nos serviços de urgência dos hospitais, por causa, segundo a entidade	56
3.23 – Actos complementares de diagnóstico e de terapêutica realizados nos hospitais durante o ano, segundo a entidade	57
3.24 – Actos complementares de diagnóstico e de terapêutica realizados nos hospitais durante o ano, segundo o local de prescrição	58
3.25 – Número de deslocações realizadas durante o ano, a cargo dos hospitais para o exterior, por meio de transporte, segundo a entidade	58

Capítulo 4

Centros de Saúde

4.1 – Centros de saúde, com e sem internamento, e suas extensões por distribuição geográfica	61
4.2 – Lotação praticada (média dos trimestres) de camas de internamento e salas operatórias, salas de parto e outros equipamentos/técnicas dos centros de saúde, por distribuição geográfica	61
4.3 – Pessoal ao serviço nos centros de saúde, segundo a profissão exercida, por distribuição geográfica e sexo	62
4.4 – Pessoal médico ao serviço nos centros de saúde, segundo o tipo de horário semanal praticado e o sexo, por distribuição geográfica	63
4.5 – Pessoal médico ao serviço nos centros de saúde, por distribuição geográfica e sexo, segundo o tipo de actividade exercida	64

4.6 – Outro pessoal técnico superior ao serviço nos centros de saúde, por distribuição geográfica e sexo, segundo a profissão exercida	65
4.7 – Enfermeiros ao serviço nos centros de saúde, por distribuição geográfica e sexo, segundo o tipo de actividade exercida	66
4.8 – Pessoal técnico e outro pessoal ao serviço nos centros de saúde, por distribuição geográfica e sexo, segundo a profissão exercida	67
4.9 – Consultas efectuadas no ambulatório dos centros de saúde, por distribuição geográfica e sexo, segundo a especialidade	68
4.10 – Primeiras consultas efectuadas no ambulatório dos centros de saúde, por distribuição geográfica e sexo, segundo a especialidade	70
4.11 – Doentes observados nos serviços de atendimento de situações de urgência (SAP/CATUS/outros) dos centros de saúde, por distribuição geográfica, segundo o destino.....	72
4.12 – Acção desenvolvida em visitas domiciliárias efectuadas pelos centros de saúde, por distribuição geográfica	72
4.13 – Movimento de internados durante o ano nas unidades de internamento dos centros de saúde, por distribuição geográfica.....	73
4.14 – Doentes saídos (altas) durante o ano das unidades de internamento dos centros de saúde, por distribuição geográfica e sexo, segundo a idade (grupo etário)	74
4.15 – Intervenções cirúrgicas efectuadas e partos ocorridos durante o ano nas unidades de internamento dos centros de saúde, por distribuição geográfica	75
4.16 – Actos complementares de diagnóstico efectuados nos centros de saúde, por distribuição geográfica	75
4.17 – Actos complementares de terapêutica efectuados nos centros de saúde, por distribuição geográfica	76

Capítulo 5

Farmácias e Postos de Medicamentos

5.1 – Farmácias e postos de medicamentos, por distribuição geográfica	79
5.2 – Farmacêuticos e profissionais de farmácia, por distribuição geográfica, segundo a categoria profissional	79

Capítulo 6

Vacinação

6.1 – Total de inoculações, por tipo de vacina do Programa Regional de Vacinação, segundo a distribuição geográfica	83
6.2 – Vacinação contra a difteria (DTE, DTP, TDI e DTPWhib), o tétano (DTE, DTP, TDI, DTPWhib e TET), a tosse convulsa (DTP e DTPWhib), a poliomielite (VAP e VIP) e doenças por <i>Haemophilus influenzae</i> (HIB e DTPWhib), 3. ^{as} inoculações e reforços, por grupo etário dos vacinados	84
6.3 – Vacinação conjunta anti-sarampo, antiparotidite (antipapeira) e anti-rubéola (VASPR), 1. ^a e 2. ^a inoculações, por grupo etário dos vacinados	84
6.4 – Vacinação contra a hepatite B (VHB), 3. ^a inoculação e reforço, por grupo etário dos vacinados	85
6.5 – Vacinação antituberculose (BCG), por grupo etário dos vacinados	85

Capítulo 7

Partos

7.1 – Partos, por distribuição geográfica de residência da parturiente, segundo a assistência	89
7.2 – Partos, por distribuição geográfica de residência da parturiente, segundo a natureza e vitalidade	89
7.3 – Partos, por número de partos anteriores da parturiente, segundo a vitalidade	90
7.4 – Partos, por idade da parturiente (ano a ano), segundo a duração da gravidez	91
7.5 – Partos, por número de partos anteriores da parturiente, segundo a duração da gravidez	92

Capítulo 8

Mortalidade Geral

8.1 – Óbitos, por causa de morte (doença ou causa externa), local e sexo, segundo a certificação médica	95
8.2 – Óbitos, por causa de morte (CID-10 – lista europeia sucinta) e sexo, segundo o mês do falecimento	96
8.3 – Óbitos, por causa de morte (CID-10 – lista europeia sucinta) e sexo, segundo o estado civil	99
8.4 – Óbitos, por causa de morte (CID-10 – lista europeia sucinta) e sexo, segundo a idade	103
8.5 – Óbitos, por causa de morte (CID-10 – capítulo / lista de tabulação) e sexo, segundo a idade	109
8.6 – Óbitos por VIH e óbitos por doença de Alzheimer, segundo o sexo	111

Capítulo 9

Mortalidade Infantil, Neonatal e Fetal

9.1 – Óbitos de menos de 1 ano, óbitos neonatais e fetos-mortos	115
---	-----

Anexo 1

Nomenclaturas

CID-10 – Lista de tabulação para mortalidade	119
Classificação Nacional de Profissões - 1994 (CNP-94)	127

Anexo 2

Estimativas da População Residente

Estimativas da população residente, aferidas para os resultados definitivos dos Censos 2001	131
---	-----

CONCEITOS E NOTAS EXPLICATIVAS

ACTO COMPLEMENTAR DE DIAGNÓSTICO

Exame ou teste que fornece resultados necessários para o estabelecimento de um diagnóstico.

ACTO COMPLEMENTAR DE TERAPÊUTICA

Prestação de cuidados curativos, após diagnóstico e prescrição terapêutica.

ACTO DE ENFERMAGEM

Prestação de cuidados realizada por um enfermeiro, que poderá ser exercida de forma autónoma ou interdependente, de acordo com a respectiva qualificação profissional.

ACTO EM SAÚDE (Âmbito da Prestação de Cuidados de Saúde)

Prestação de cuidados de saúde a um indivíduo, que pode consistir numa avaliação, diagnóstico, intervenção, prescrição de uma terapêutica ou sua execução, de acordo com a qualificação do prestador.

ACTO MÉDICO

Constitui acto médico a actividade de avaliação diagnóstica, prognóstica, de prescrição e execução de medidas terapêuticas relativa à saúde das pessoas, grupos ou comunidades. Constituem ainda actos médicos os exames de perícia médico-legal e respectivos relatórios, bem como os actos de declaração do estado de saúde, de doença ou de óbito de uma pessoa.

ADMISSÃO

Internamento de um doente, num serviço de internamento, com estadia mínima de pelo menos 24 horas. No caso de permanência inferior a 24 horas, por abandono, alta contra parecer médico, falecimento ou transferência para outro estabelecimento de saúde, considera-se um dia de hospitalização.

ADMISSÃO POR TRANSFERÊNCIA EXTERNA DE UM DOENTE

Entrada de um doente num estabelecimento de saúde com internamento, proveniente de outro estabelecimento de saúde.

ADMISSÃO POR TRANSFERÊNCIA INTERNA DE UM DOENTE NUM HOSPITAL

Entrada de um doente num serviço de especialidade / valência do internamento de um hospital, proveniente de outro serviço de especialidade / valência do internamento desse hospital.

ADMISSÃO PROGRAMADA

Internamento de um doente, com prévia marcação.

ADMISSÃO URGENTE

Internamento de um doente em situação de urgência. Consideram-se as seguintes proveniências: do ambulatório (urgente ou não urgente), do próprio estabelecimento ou de outro, e, excepcionalmente, do domicílio, no caso de doentes crónicos com acesso directo ao serviço de internamento.

ALTA DE INTERNAMENTO DE UM ESTABELECIMENTO DE SAÚDE

Fim da permanência do doente num estabelecimento de saúde com internamento, resultante de uma das seguintes situações

ALTA DE INTERNAMENTO NUM SERVIÇO DE ESPECIALIDADE / VALÊNCIA DO INTERNAMENTO DE UM HOSPITAL

Fim da permanência do doente num serviço de especialidade / valência do internamento de um hospital, resultante de uma das seguintes situações: saída com parecer médico favorável; óbito e saída contra parecer médico. A saída com parecer médico favorável abrange a saída para o domicílio, ambulatório do hospital, transferência para outro serviço de especialidade / valência do internamento do hospital ou transferência para outra instituição.

ALTA DE NADO-VIVO

Fim da permanência do nado-vivo num estabelecimento de saúde com internamento, resultante de uma das seguintes situações: saída com parecer médico favorável, óbito e saída contra parecer médico. A saída com parecer médico favorável abarca a saída para o domicílio, ambulatório do estabelecimento de saúde ou transferência para outra instituição.

ALTA POR TRANSFERÊNCIA EXTERNA DE UM DOENTE

Saída de um doente de um estabelecimento de saúde com internamento, transitando para outro estabelecimento de saúde.

ALTA POR TRANSFERÊNCIA INTERNA DE UM DOENTE

Saída de um doente de um serviço de especialidade / valência do internamento de um hospital, transitando para outro serviço de especialidade / valência do internamento desse hospital.

AMBULATÓRIO

Conjunto de serviços que prestam cuidados de saúde a indivíduos não internados.

ANÁLISE CLÍNICA

Exame laboratorial de um produto biológico destinado a facilitar o diagnóstico, o prognóstico, a terapêutica e a prevenção de doenças ou de quaisquer alterações fisiológicas do organismo humano.

ANATOMIA PATOLÓGICA

Especialidade médica que desenvolve o estudo científico das alterações funcionais e estruturais (macroscópicas, microscópicas, celulares e moleculares) das doenças com o objectivo de identificar as suas causas, para permitir a prática de uma medicina preditiva e preventiva adequadas, bem como a terapêutica eficaz e o prognóstico das doenças.

APARELHO COMPLEMENTAR DE TERAPÊUTICA

Dispositivo para corrigir ou compensar incapacidades físicas.

APRESENTAÇÃO DE UM MEDICAMENTO

Conteúdo de uma embalagem de um medicamento, expresso em número de unidades ou volume de uma forma farmacêutica, em determinada dosagem.

ÁREA DE DIA (PSIQUIATRIA)

Estrutura de hospitalização parcial em que se desenvolvem programas de tratamento de dia, dirigidos a doentes em diversas fases de remissão de doença aguda ou transição do internamento para o domicílio, podendo localizar-se em qualquer estrutura de intervenção comunitária dos serviços de saúde mental.

ATENDIMENTO EM URGÊNCIA

Acto de assistência prestado num estabelecimento de saúde, em centros de saúde ou hospitais, em instalações próprias, a um indivíduo com alteração súbita ou agravamento do seu estado de saúde.

AUTO DE VERIFICAÇÃO DE ÓBITO

Auto lavrado pela competente autoridade administrativa com a intervenção de duas testemunhas, no qual o autuante declare ter verificado o óbito e a existência ou inexistência de sinais de morte violenta ou de qualquer suspeita de crime; este auto é lavrado em impresso de modelo fornecido pelos serviços de saúde competentes.

BERÇÁRIO

Unidade orgânica de um hospital, equipada com um conjunto de berços, para a permanência dos recém-nascidos sem patologia.

BLOCO OPERATÓRIO

Unidade orgânico-funcional constituída por um conjunto integrado de meios humanos, físicos e técnicos destinada à prestação de tratamento cirúrgico ou realização de exames que requeiram elevado nível de assepsia e em geral anestesia.

CAUSA BÁSICA DE MORTE

Doença ou lesão que iniciou a cadeia de acontecimentos patológicos que conduziram à morte ou as circunstâncias do acidente ou violência que produziu a lesão fatal.

CAUSA DE MORTE ANTECEDENTE INTERCORRENTE

Doença ou lesão que, se existente, continuou a cadeia de acontecimentos patológicos iniciados com a causa antecedente básica e que tem como sequência os acontecimentos patológicos que conduziram directamente à morte.

CAUSA DE MORTE DIRECTA

Doença ou condição que provocou directamente a morte.

CAUSA DE MORTE EXTERNA (MORTE NÃO NATURAL)

Factores externos responsáveis pelo estado patológico causador do óbito, nomeadamente por tipo de suicídio, tipo de acidente, tipo de homicídio, catástrofe natural e outros.

CENSO DIÁRIO

Número de doentes entrados no internamento durante um dia, adicionados aos doentes transitados do dia anterior, subtraindo-se os doentes saídos nesse dia.

CENSO DIÁRIO DE NADOS-VIVOS

Número de nados-vivos nascidos num estabelecimento de saúde com internamento, durante um dia, adicionados aos nados-vivos transitados do dia anterior, subtraindo-se os que tiveram alta nesse dia.

CENSO DIÁRIO DE UM SERVIÇO DE ESPECIALIDADE / VALÊNCIA DO INTERNAMENTO DE UM HOSPITAL

Número de doentes entrados num serviço de especialidade / valência do internamento de um hospital num dia, adicionados aos doentes transitados do dia anterior desse serviço de especialidade / valência do internamento desse hospital, subtraindo-se os doentes que tiveram alta nesse serviço de especialidade / valência nesse dia.

CENTRO DE ATENDIMENTO DE TOXICODEPENDENTES

Unidade especializada onde são prestados cuidados compreensivos e globais a toxicod dependentes, individualmente ou em grupo, seguindo as modalidades terapêuticas mais apropriadas para cada situação, em regime ambulatorio.

CENTRO DE DIAGNÓSTICO OU DE TERAPÊUTICA

Estabelecimento de saúde dotado de recursos especializados, onde se realizam exames ou procedimentos de diagnóstico ou de terapêutica.

CENTRO DE SAÚDE

Estabelecimento público de saúde, que visa a promoção da saúde, prevenção da doença e a prestação de cuidados, quer intervindo na primeira linha de actuação do Serviço Nacional de Saúde, quer garantindo a continuidade de cuidados, sempre que houver necessidade de recurso a outros serviços e cuidados especializados. Dirige a sua acção tanto à saúde individual e familiar como à saúde de grupos e da comunidade, através dos cuidados que, ao seu nível, sejam apropriados, tendo em conta as práticas recomendadas pelas orientações técnicas em vigor, o diagnóstico e o tratamento da doença, dirigindo globalmente a sua acção ao indivíduo, à família e à comunidade. Pode ser dotado de internamento.

CENTRO HOSPITALAR

Estabelecimento de saúde formado por um conjunto de Hospitais, em que cada um deles não tem autonomia administrativa e financeira. Têm serviços comuns e ligações funcionais.

CENTRO PSIQUIÁTRICO DE RECUPERAÇÃO

Instituição onde se prestam cuidados especializados para tratamento e reabilitação de indivíduos com doenças psiquiátricas de evolução prolongada, tendo em vista a sua reinserção sócio-profissional.

CENTRO REGIONAL DE ACOOLOGIA

Estabelecimento público de saúde dotado de capacidade de internamento, destinado à profilaxia e tratamento do alcoolismo, à reabilitação dos indivíduos e à coordenação de actividades de combate ao alcoolismo, bem como ao ensino e investigação na área da Alcoologia.

CERTIFICADO DE ÓBITO

Certificado, da responsabilidade de um médico para confirmar, junto do Registo Civil, a declaração de um óbito, feito em impresso de modelo fornecido pelos competentes serviços saúde.

CIDADÃO / TRABALHADOR COM NECESSIDADES ESPECIAIS

Cidadão idoso ou portador de deficiências sensoriais (visuais e auditivas), físicas (motoras) e cognitivas.

CIRURGIA

Vide " Intervenção Cirúrgica ".

CIRURGIA DE AMBULATORIO

Intervenção cirúrgica programada, realizada sob anestesia geral, loco-regional ou local que, embora habitualmente efectuada em regime de internamento, pode ser realizada com permanência do doente inferior a 24 horas.

CIRURGIA PROGRAMADA OU ELECTIVA

Vide "Intervenção Cirúrgica Programada".

CIRURGIA URGENTE

Cirurgia efectuada, sem data de realização previamente marcada, por imperativo da situação clínica.

COMPETÊNCIA

Habilitação técnico-profissional comum a várias especialidades e que habilita o profissional ao correcto exercício da sua actividade.

COMUNIDADE TERAPÉUTICA

Unidade especializada onde são prestados cuidados a toxicodependentes, que necessitam de internamento prolongada, com apoio psicoterapêutico e sonoterapêutico, sob supervisão psiquiátrica.

CONSULTA A DOENTES INTERNADOS

Acto de assistência, prestado a indivíduos, que se encontram internados, podendo consistir em avaliação, intervenção e monitorização. É indiferente o local de realização desta actividade: serviço de internamento ou gabinete de consulta externa. São consideradas, as consultas efectuadas por especialidade diferente da que assiste o doente em internamento.

CONSULTA COMPLEMENTAR

Consulta médica prestada num gabinete de consulta regular do centro de saúde, por outro médico que não o médico de família do utente, na ausência deste ou quando o utente não tem médico de família atribuído.

CONSULTA DE ADULTOS

Consulta de medicina geral e familiar, prestada nos Centros de Saúde, a indivíduos de 19 ou mais anos de idade (exceptuam-se as consultas de Saúde Materna, Planeamento Familiar e Saúde Pública).

CONSULTA DE ENFERMAGEM

Intervenção visando a realização de uma avaliação, o estabelecer de plano de cuidados de enfermagem, no sentido de ajudar o indivíduo a atingir a máxima capacidade de auto cuidado.

CONSULTA DE ESPECIALIDADE

Consulta médica em Centros de Saúde e Hospitais prestada no âmbito de uma especialidade ou sub especialidade de base hospitalar, que deve decorrer de referência ou encaminhamento por médico de outra especialidade.

CONSULTA DE MEDICINA GERAL E FAMILIAR

Consulta médica, prestada em Centros de Saúde, no âmbito da especialidade que, de forma continuada se ocupa dos problemas de saúde dos indivíduos e das famílias, no contexto da comunidade.

CONSULTA DE OUTROS PROFISSIONAIS DE SAÚDE

Acto de assistência prestado a um indivíduo, podendo consistir em avaliação, intervenção e/ou monitorização.

CONSULTA DE PLANEAMENTO FAMILIAR

Consulta médica, em Centros de Saúde, realizada no âmbito da Medicina Geral e Familiar ou de outra especialidade, em que haja resposta por parte do médico a uma solicitação sobre contraceção, pré-concepção, infertilidade ou fertilidade.

CONSULTA DE SAÚDE INFANTIL E JUVENIL

Consulta de medicina geral e familiar, em Centros de Saúde, prestada a menores de 19 anos de idade (exceptuam-se as consultas de Saúde Materna, Planeamento familiar e Saúde Pública).

CONSULTA DE SAÚDE MATERNA

Consulta médica prestada, em Centros de Saúde, a uma mulher grávida ou no período pós-parto, em consequência de uma gravidez.

CONSULTA DE SAÚDE PÚBLICA

Acto de assistência médica realizado em Centros de Saúde, no âmbito das competências profissionais do médico de saúde pública.

CONSULTA DE VIGILÂNCIA

Consulta médica, em Centros de Saúde, decorrente da aplicação de programas de saúde. (Ver Programa de Saúde)

CONSULTA EXTERNA

Unidade orgânico-funcional de um hospital onde os doentes, com prévia marcação, são atendidos para observação, diagnóstico, terapêutica e acompanhamento, assim como para pequenos tratamentos cirúrgicos ou exames similares.

CONSULTA MÉDICA

Acto de assistência prestado por um médico a um indivíduo, podendo consistir em observação clínica, diagnóstico, prescrição terapêutica, aconselhamento ou verificação da evolução do seu estado de saúde.

CONSULTA NO DOMICÍLIO

Consulta prestada, por um profissional de saúde, ao utente no domicílio, em lares ou instituições afins.

CONSULTA POR DOENÇA

Consulta médica, em Centros de Saúde, relacionada com um episódio de doença, motivada por alteração do estado de saúde do utente, ou em consequência do mesmo episódio.

CONSULTA SEGUINTE NO ANO

Consulta médica efectuada num Centro de Saúde, por especialidade / tipo, à excepção da primeira, tendo como referência o ano civil.

CONSULTA SEM A PRESENÇA DO UTENTE

Acto de assistência médica sem a presença do utente, podendo resultar num aconselhamento, prescrição ou encaminhamento para outro serviço. Esta consulta pode estar associada a várias formas de comunicação utilizada, designadamente: através de terceira pessoa, por correio tradicional, por telefone, por correio electrónico, ou outro.

CONSULTA SUBSEQUENTE

Consulta médica, efectuada num hospital, para verificação da evolução do estado de saúde do doente, administração terapêutica ou preventiva, tendo como referência a primeira consulta do episódio.

CONSULTÓRIO MÉDICO PRIVADO

Estabelecimento de saúde privado onde se prestam consultas médicas. Inclui os consultórios que se encontram em espaços de utilização comum, habitualmente designados de clínicas, podendo estas prestar serviços de uma só especialidade (ex: clínica dentária) ou de várias (policlínica).

CUIDADO DE SAÚDE

Prestação por profissional de saúde, consistindo em avaliação, manutenção, terapia, reeducação, promoção da saúde, prevenção dos problemas de saúde e todas as actividades com ela relacionadas, para manter ou melhorar o estado de saúde.

DEFICIÊNCIA

Perda ou alteração de uma estrutura ou de uma função psicológica, fisiológica ou anatómica.

Nota: Na operação censitária de 2001, apenas foi observada a deficiência permanente; a deficiência temporária não foi considerada (por exemplo, se um indivíduo se desloca com canadianas ou em cadeira de rodas porque partiu uma perna, ou se sofre de descolamento parcial da retina que o obriga a andar com uma venda, não foi considerado como tendo uma deficiência).

DEFICIÊNCIA AUDITIVA

Incapacidade parcial ou total para ouvir sons devido a uma lesão do sistema auditivo. O termo "surdo" só deve ser atribuído aos indivíduos cuja deficiência auditiva é de tal forma grave, que não podem beneficiar de nenhum aparelho protésico.

DEFICIÊNCIA MENTAL

Diminuição significativa das capacidades intelectuais do indivíduo, que se manifesta nos primeiros anos de vida e numa dificuldade de adaptação ao meio em que vive. A deficiência mental compreende deficiências de memória e de pensamento. O deficiente mental tem: a) uma inteligência limitada; b) dificuldade em realizar tarefas consideradas simples; c) por vezes, traços fisionómicos característicos (mongolóides). A Deficiência Mental não é sinónimo de Doença Mental.

DEFICIÊNCIA MOTORA

Limitação crónica ou duradoura da mobilidade. A incapacidade compreende todas as afecções do sistema locomotor que reduzem a independência e autonomia pessoal.

DEFICIÊNCIA ORGÂNICO-FUNCIONAL

Deficiência ocasionada por uma lesão, enfermidade ou ablação de um órgão, provocando um défice significativo de funcionamento orgânico. São casos deste tipo a deficiência renal, a deficiência cardíaca e a deficiência do aparelho respiratório.

DEFICIÊNCIA PSIQUIÁTRICA

Deficiência que se manifesta num indivíduo que assume padrões de comportamento que podem interferir com a adaptação e o funcionamento social. Tais padrões de comportamento podem surgir na adolescência e prolongar-se durante a maior parte da vida adulta (por exemplo, nos distúrbios de personalidade) ou podem ser sequência de sequelas de doenças neurológicas ou mentais. Manifestam-se sobretudo como traços acentuados de carácter.

DEFICIÊNCIA VISUAL

Ausência total ou parcial da visão ou situações irreversíveis em que: a) a acuidade visual é inferior a 0,1 no melhor olho e após correcção apropriada; b) a acuidade visual embora superior a 0,1 é acompanhada de limitações do campo visual ou inferior a 20 graus angulares.

DEMORA (DURAÇÃO) MÉDIA DE INTERNAMENTO NUM PERÍODO

Indicador que exprime o número médio de dias de internamento por doente saído de um estabelecimento de saúde num período. É obtido pela divisão do número de dias de internamento num período pelo número de doentes saídos do estabelecimento de saúde, no mesmo período.

DEPARTAMENTO (Hospitais)

Agrupamento de serviços num estabelecimento de saúde.

DIAS DE INTERNAMENTO / TEMPO DE INTERNAMENTO NUM PERÍODO

Total de dias utilizados por todos os doentes internados, nos diversos serviços de um estabelecimento de saúde com internamento, num período, exceptuando os dias das altas dos mesmos doentes nesse estabelecimento de saúde. Não são incluídos os dias de estada em berçário ou em serviço de observação de serviço de urgência.

DOENÇA

Estado do organismo em que existem alterações anatómicas ou perturbações funcionais que o afastam das condições normais.

DOENÇA CRÓNICA (OU PROBLEMA DE DOENÇA PROLONGADO)

Doença que dura, ou se prevê venha a durar um tempo longo, habitualmente mais do que seis meses. Geralmente necessita intervenção médica para a sua cura ou controlo.

DOENÇA DE DECLARAÇÃO OBRIGATÓRIA

Doença, constante de lista periodicamente revista e aprovada por diploma legal, que deve ser notificada à entidade competente por qualquer médico que a diagnostique, tanto em caso de doença como em caso de óbito.

DOENTE ENTRADO NUM ESTABELECIMENTO DE SAÚDE NUM PERÍODO

Doente admitido em internamento, durante um período, num estabelecimento de saúde, com permanência de pelo menos 24 horas, proveniente do ambulatório (consulta externa, serviço de urgência ou outro) ou de transferência de outro estabelecimento de saúde.

DOENTE ENTRADO NUM SERVIÇO DE ESPECIALIDADE / VALÊNCIA DE UM ESTABELECIMENTO DE SAÚDE NUM PERÍODO

Doente admitido em internamento durante um período, num serviço de especialidade / valência de um estabelecimento de saúde, proveniente do ambulatório (consulta externa, serviço de urgência ou outro), transferência interna, ou transferência de outro estabelecimento de saúde.

DOENTE INTERNADO NUM ESTABELECIMENTO DE SAÚDE NUM PERÍODO

Indivíduo admitido num estabelecimento de saúde com internamento, num determinado período, que ocupe cama (ou berço de neonatologia ou pediatria), para diagnóstico ou tratamento, com permanência de, pelo menos, 24 horas, exceptuando-se os casos em que os doentes venham a falecer, ou sejam transferidos para outro estabelecimento, não chegando a permanecer durante 24 horas nesse estabelecimento de saúde.

DOENTES SAÍDOS DE UM ESTABELECIMENTO DE SAÚDE NUM PERÍODO

Doentes que deixaram de permanecer internados num estabelecimento de saúde, num período.

DOENTES SAÍDOS DE UM SERVIÇO DE ESPECIALIDADE / VALÊNCIA DE UM ESTABELECIMENTO DE SAÚDE NUM PERÍODO

Doente que deixou de permanecer internado num serviço de especialidade / valência de um estabelecimento de saúde, num período.

DOENTES SAÍDOS DE UMA UNIDADE/ESPECIALIDADE DO INTERNAMENTO DE UM HOSPITAL NUM PERÍODO

Doentes que deixaram de permanecer internados numa unidade/especialidade do internamento de um hospital (o mesmo doente pode sair uma ou mais vezes durante esse período de uma mesma unidade/especialidade do internamento desse hospital), devido a alta nessa unidade/especialidade, nesse período.

DOENTES TRATADOS NUM ESTABELECIMENTO DE SAÚDE NUM PERÍODO

Doentes que deixaram de permanecer internados num estabelecimento de saúde num determinado período e ainda os que transitaram para o período seguinte.

DOENTES TRATADOS NUM SERVIÇO DE ESPECIALIDADE / VALÊNCIA DE UM ESTABELECIMENTO DE SAÚDE NUM PERÍODO

Doentes que deixaram de permanecer internados num serviço de especialidade / valência de um estabelecimento de saúde num determinado período e ainda os que transitaram para o período seguinte.

DURAÇÃO DA GRAVIDEZ/IDADE GESTACIONAL

Período de tempo, medido em semanas completas, que vai do primeiro dia do último período menstrual normal até à data do parto.

ENFERMARIA

Divisão funcional de um estabelecimento de saúde que contempla o local dos serviços de internamento onde permanecem os doentes, com pelo menos a existência de três camas.

ENTIDADE CONVENCIONADA

Prestador de cuidados de saúde privado, com quem o Ministério da Saúde ou as Administrações Regionais de Saúde - ARS, celebram contrato de adesão com o objectivo de prestação de cuidados de saúde, em articulação com o Serviço Nacional de Saúde - SNS, integrando-se na rede nacional de prestação de cuidados de saúde .

ENTIDADE DE UM ESTABELECIMENTO DE SAÚDE

Forma jurídica relativa à propriedade de um estabelecimento de saúde, podendo este ser oficial (público ou não público) ou privado.

EPISÓDIO

Período que decorre desde a primeira comunicação de um problema de saúde ou doença a um prestador de cuidados, até à realização do último encontro respeitante a esse mesmo problema ou doença.

ESPECIALIDADE FARMACÊUTICA

Título que reconhece uma diferenciação a que corresponde um conjunto de saberes e competências específicos em ciências farmacêuticas.

ESPECIALIDADE MÉDICA

Título que reconhece uma diferenciação a que corresponde um conjunto de saberes específicos em medicina.

ESTABELECIMENTO DE SAÚDE

Serviço ou conjunto de serviços prestadores de cuidados de saúde, dotados de direcção técnica, de administração e instalações próprias. Pode ter ou não internamento.

ESTABELECIMENTO OFICIAL DE SAÚDE

Estabelecimento de saúde cujo proprietário, principal financiador ou tutor administrativo é o Estado, podendo ser público, de acesso universal (Serviço Nacional de Saúde - Ministério da Saúde ou Secretarias Regionais de Saúde), ou não público de acesso restrito (outros ministérios - Defesa, Administração Interna e ou Justiça) .

ESTABELECIMENTO PRIVADO DE SAÚDE

Estabelecimento de saúde cujo proprietário e principal financiador é particular, podendo ser com ou sem fins lucrativos.

ESTABELECIMENTO TERMAL DE SAÚDE

Unidade prestadora de cuidados de saúde, no qual se usam as propriedades da água mineral natural, com fins de prevenção, terapêutica e ou reabilitação.

ESTADO DE SAÚDE

Apreciação subjectiva que cada indivíduo faz da sua saúde, num dado momento, pela presença ou ausência de doença (s).

EXAME GLOBAL DE SAÚDE INFANTIL E JUVENIL

Consulta médica de vigilância, em Centros de Saúde no âmbito do Programa de Saúde Infantil e Juvenil, efectuada, respectivamente, a crianças dos 5 e 6 anos e a jovens de 11, 12 e 13 anos.

EXISTÊNCIA FINAL DE DOENTES NUM ESTABELECIMENTO DE SAÚDE NUM PERÍODO

Total de indivíduos internados do censo diário do último dia dum período.

EXISTÊNCIA FINAL DE NADOS-VIVOS NUM ESTABELECIMENTO DE SAÚDE NUM PERÍODO

Total de nados-vivos considerados no censo diário do último dia do período.

EXISTÊNCIA INICIAL DE DOENTES NUM ESTABELECIMENTO DE SAÚDE NUM PERÍODO

Total de indivíduos considerados no censo diário efectuado no primeiro dia do período.

EXISTÊNCIA INICIAL DE NADOS-VIVOS NUM ESTABELECIMENTO DE SAÚDE NUM PERÍODO

Total de nados-vivos considerados no censo do diário primeiro dia do período.

EXTENSÃO DE CENTRO DE SAÚDE

Unidade periférica dos Centros de Saúde, situada em local da sua área de influência, tendo em vista proporcionar uma maior proximidade e acessibilidade dos utentes aos cuidados de saúde.

FARMÁCIA

Estabelecimento de saúde, licenciado por alvará concedido pelo Instituto Nacional da Farmácia e do Medicamento (INFARMED), através de concurso público, apenas a farmacêuticos. O exercício da sua actividade está devidamente regulamentado, competindo aos farmacêuticos, ou aos seus colaboradores, sob a sua responsabilidade, a função de preparar, controlar, conservar e dispensar medicamentos ao público. Pode ter, em condições devidamente regulamentadas, dois postos farmacêuticos novos.

FORMA FARMACÉUTICA

Estado final que as substâncias activas apresentam depois de submetidas às operações farmacêuticas necessárias, a fim de facilitar a sua administração e obter o maior efeito terapêutico desejado.

FUNCIONALIDADE

Termo genérico para as funções do corpo, estruturas do corpo, actividades e participação. Indica os aspectos positivos da interacção entre um indivíduo (com uma condição de saúde) e os seus factores contextuais (ambientais e pessoais).

GRANDE CIRURGIA

Intervenção cirúrgica com valor de K superior ou igual a 110 K conforme a tabela da Ordem dos Médicos.

GRUPO HOSPITALAR

Conjunto de hospitais, em que cada um mantém a sua autonomia administrativa e financeira mas são coordenados por um órgão que promove a sua articulação.

HOSPITAL

Estabelecimento de saúde dotado de internamento, ambulatório e meios de diagnóstico e terapêutica, com o objectivo de prestar à população assistência médica curativa e de reabilitação, competindo-lhe também colaborar na prevenção da doença, no ensino e na investigação científica.

Nota: Os critérios para a classificação dos Hospitais enquadram-se em abordagens diversas, designadamente: Área de influência/diferenciação técnica; Hierarquização de valências; Número de especialidades/valências; Regime de propriedade; Ensino universitário; Situação na doença; Ligação entre hospitais

HOSPITAL CENTRAL

Hospital público caracterizado por dispor de meios humanos e técnicos altamente diferenciados, com responsabilidades de âmbito nacional ou inter-regional.

HOSPITAL DE AGUDOS

Hospital que trata os doentes na fase aguda da sua doença. Trata-se de hospitais com demora média de curta duração.

HOSPITAL DE CRÓNICOS

Hospital que trata os doentes na fase crónica da sua doença.

HOSPITAL DE DIA

Serviço de um estabelecimento de saúde onde os doentes recebem, de forma programada, cuidados de saúde, permanecendo sob vigilância, num período inferior a 24 horas.

HOSPITAL DE NÍVEL 1

Hospital distrital, cujo internamento se limita, em regra, às valências mais básicas: Medicina Interna, Cirurgia Geral, Obstetrícia / Ginecologia, Pediatria, podendo, excepcionalmente, haver casos em que se inclua também a Ortopedia.

HOSPITAL DISTRITAL

Hospital público caracterizado por possuir recursos inerentes às valências básicas, podendo ter, quando se justifique, outras relacionados com valências intermédias e diferenciadas e só excepcionalmente altamente diferenciadas, com responsabilidades no âmbito da sub-região onde se inserem.

HOSPITAL ESPECIALIZADO

Hospital em que predomina um número de camas adstritas a determinada valência ou que presta assistência apenas ou especialmente a utentes de um determinado grupo etário.

HOSPITAL GERAL

Hospital que integra diversas valências.

HOSPITAL OFICIAL

Hospital que é tutelado administrativamente pelo Estado, independentemente da propriedade das instalações. Pode ser: Público - tutelado pelo Ministério da Saúde ou Secretarias Regionais de Saúde, cujo acesso é universal; Militar - tutelado pelo Ministério da Defesa Nacional; Paramilitar - tutelado pelo Ministério da Administração Interna; Prisional - tutelado pelo Ministério da Justiça.

HOSPITAL PRIVADO

Hospital cujas propriedade e administração são pertença de instituição privada, com ou sem fins lucrativos.

HOSPITAL PRIVADO COM FINS LUCRATIVOS

Hospital que é propriedade de instituição privada e em que 50% ou mais dos custos de produção da sua actividade são financeiramente cobertos pela prestação de serviços de saúde.

HOSPITAL PRIVADO SEM FINS LUCRATIVOS

Hospital que é propriedade de instituição privada e em que menos de 50% dos custos de produção da sua actividade são financeiramente cobertos pela prestação de serviços de saúde.

HOSPITAL UNIVERSITÁRIO

Hospital que tem no seu quadro de pessoal profissionais das carreiras universitárias e está ligado a um departamento de ensino de uma universidade.

INCAPACIDADE

Ausência ou limitação da capacidade para funcionar estando comprometida a realização sem ajuda de determinadas funções e actividades pessoais relacionadas com a vida diária, afectando a auto-suficiência e originando uma desvantagem para funcionar em sociedade face a outros.

ÍNDICE DE MASSA CORPORAL

Quociente entre o peso em quilogramas e o quadrado da altura em metros.

INSCRITO NO SERVIÇO NACIONAL DE SAÚDE (SNS)

É todo o indivíduo que em função da sua área de residência, é possuidor do cartão de utente do Serviço Nacional de Saúde, que o referencia a um Centro de Saúde e lhe define as condições de acesso aos serviços.

INSTITUIÇÃO PRESTADORA DE CUIDADOS DE SAÚDE

Organização envolvida directamente na prestação de cuidados de saúde.

INTERNAMENTO

Conjunto de serviços que prestam cuidados de saúde a indivíduos que, após serem admitidos, ocupam cama (ou berço de neonatologia ou pediatria), para diagnóstico, tratamento ou cuidados paliativos, com permanência de, pelo menos, 24 horas.

INTERVENÇÃO CIRÚRGICA

Um ou mais actos operatórios com o mesmo objectivo terapêutico e ou diagnóstico, realizado(s) por cirurgião(ões) em sala operatória, na mesma sessão, sob anestesia geral, locorregional ou local, com ou sem presença de anestesista.

INTERVENÇÃO CIRURGICA PROGRAMADA

Intervenção/cirurgia efectuada com data de realização previamente marcada.

K

Designação do índice de ponderação relativo ao custo do acto médico, constante da tabela de códigos de nomenclatura e valor relativo dos actos médicos, definida pela Ordem dos Médicos.

LISTA DE ESPERA

Número de doentes do sistema de saúde, geralmente em hospitais, que aguardam a realização, não urgente, de consulta, exame, tratamento, operação ou procedimento especial.

LOTAÇÃO OFICIAL

Número de camas (incluindo berços de neonatologia e pediatria) oficialmente definido, para um estabelecimento de saúde com internamento, discriminado por especialidade/valências.

LOTAÇÃO PRATICADA

Número de camas (incluindo berços de neonatologia e de pediatria) disponíveis e apetrechadas para internamento imediato de doentes, discriminadas por especialidade / valências num estabelecimento de saúde.

MÉDIA CIRURGIA

Intervenção cirúrgica com valor de K inferior a 110 K e igual ou superior a 50 K conforme a tabela da Ordem dos Médicos.

MEDICAMENTO

Toda a substância ou composição que possua propriedades curativas ou preventivas das doenças e dos seus sintomas, do homem ou do animal, com vista a estabelecer um diagnóstico médico ou a restaurar, corrigir ou modificar as suas funções.

MODALIDADE DE UM HOSPITAL

Classificação de um hospital, quanto ao número de serviços de especialidade / valências de que dispõe, podendo ser geral ou especializado.

MULTIDEFICIÊNCIA

Traduz-se na associação de duas ou mais deficiências.

NATUREZA DO PARTO

Classificação do parto em relação ao número de nascimentos, podendo ser parto gemelar ou parto simples.

NOTIFICAÇÃO DE RETRATAMENTOS DE TUBERCULOSE

Caso de tuberculose com tratamentos anti-tuberculosos anteriores, de duração superior a trinta dias, em que o último tratamento tenha sido efectuado em ano civil anterior ao episódio actual (posterior a 1951) e em que o resultado do último tratamento prévio tem de ser conhecido, ou seja completado, interrompido ou sem sucesso.

OPERAÇÃO CIRÚRGICA

Vide " Intervenção Cirúrgica " .

PARTO

Completa expulsão ou extracção do corpo materno de um ou mais fetos, de 22 ou mais semanas de gestação, ou com 500 ou mais gramas de peso, independentemente da existência ou não de vida e de ser espontâneo ou induzido.

PARTO COM ASSISTÊNCIA

Parto realizado com a assistência de médico ou enfermeiro.

PARTO DISTÓCICO

Parto efectuado com intervenções instrumentais tais como: fórceps, ventosa ou cesariana.

PARTO EUTÓCICO

Parto normal efectuado sem intervenção instrumental com ou sem episiotomia.

PARTO SEM ASSISTÊNCIA

Parto realizado sem a assistência de médico ou enfermeiro.

PEQUENA CIRURGIA

Intervenção cirúrgica com valor de K inferior a 50 K, conforme a tabela da Ordem dos Médicos.

PESSOAL AO SERVIÇO DE UM ESTABELECIMENTO DE SAÚDE (CENSO DO PESSOAL)

Profissionais que, no último dia do período de referência, participam na actividade do estabelecimento de saúde, independentemente da duração dessa participação, nas seguintes condições: a) Pessoal ligado ao estabelecimento de saúde por um contrato de trabalho, recebendo em contrapartida uma remuneração; b) Pessoal com vínculo a outras instituições que trabalhou no estabelecimento de saúde, sendo por ele directamente remunerado; c) Pessoal nas condições das alíneas anteriores temporariamente ausente por um período igual ou inferior a um mês por férias, conflito de trabalho, formação profissional, assim como por doença ou acidente de trabalho. Não são considerados como pessoal ao serviço do estabelecimento de saúde: i) Os trabalhadores que se encontram nas condições descritas nas alíneas a) e b) e estejam temporariamente ausentes por um período superior a um mês; ii) Os trabalhadores com vínculo ao estabelecimento de saúde deslocados para outras instituições, sendo nessas directamente remunerados; iii) Os trabalhadores a trabalhar no estabelecimento de saúde e cuja remuneração é suportada por outras instituições (exemplo: trabalhadores temporários); iv) Os trabalhadores independentes (exemplo: prestadores de serviços, ou a recibos verdes); v) Os colaboradores voluntários.

POSTO DE ENFERMAGEM

Estabelecimento de saúde que tem por objectivo a prestação de cuidados de enfermagem, no local ou no domicílio, sob a responsabilidade de pessoal técnico qualificado, com especialização adequada.

POSTO FARMACÊUTICO MOVEL

Estabelecimento destinado à dispensa de medicamentos ao público, a cargo de um farmacêutico e dependente duma farmácia em cujo alvará se encontra averbado. Tem condições especiais devidamente regulamentadas, de instalação e funcionamento.

POSTO MÉDICO

Estabelecimento de saúde sem internamento, desprovido de fins lucrativos e gerido por entidades oficiais ou particulares (com ou sem fins lucrativos), dotado de recursos humanos e técnicos, susceptíveis de executarem actos médicos com fins preventivos e curativos (não inclui medicina do trabalho ou ocupacional).

Nota: Os postos médicos são em geral de acesso restrito, por exemplo, a moradores de uma freguesia, a membros e familiares de um dos ramos das Forças Armadas ou das forças paramilitares, à população prisional, aos trabalhadores de uma empresa, aos sócios de uma associação.

POSTO MÉDICO OFICIAL

Posto médico que é propriedade do Estado - administração pública central, regional ou local - englobando : os postos médicos militares; os postos médicos paramilitares; os postos médicos prisionais; os postos médicos autárquicos; outros postos médicos da Administração do Estado.

POSTO MÉDICO PARTICULAR

Posto médico que é propriedade de instituições particulares com fins lucrativos - sector empresarial, incluindo o sector público empresarial - ou sem fins lucrativos - instituições particulares de solidariedade social, sindicatos, associações profissionais, recreativas ou outras, desprovidas de fins lucrativos .

PRESCRIÇÃO ELECTRÓNICA

Em sentido lato, será a transmissão electrónica intersectorial de todos os dados relativos a uma prescrição entre o médico, o paciente, a farmácia (e a companhia de seguros). Em sentido restrito, será a substituição dos documentos relativos a uma prescrição médica em formato de papel, por uma transmissão electrónica entre o médico e a farmácia.

PRESTADOR DE CUIDADOS DE SAÚDE

Profissional ou instituição envolvida directamente na prestação de cuidados de saúde. Excluem-se as instituições que financiam, pagam ou reembolsam os cuidados de saúde, que são considerados terceiros ou terceiras entidades.

PRIMEIRA CONSULTA (HOSPITAIS)

Consulta médica, em hospitais, em que o utente é examinado pela primeira vez num serviço de especialidade / valência e referente a um episódio de doença.

PRIMEIRA CONSULTA DE SAÚDE MATERNA

Primeira consulta médica realizada numa gravidez ou em consequência de gravidez, em centros de saúde.

PRIMEIRA CONSULTA NO ANO (CENTROS DE SAÚDE)

Consulta médica em que o utente é examinado pela primeira vez no ano civil, no centro de saúde, por serviço de especialidade / valência . Permite obter o número de utilizadores (indivíduos) de consultas dos centros de saúde, durante o ano civil, no centro de saúde.

PRIMEIRA CONSULTA NUM SERVIÇO DE ESPECIALIDADE / VALÊNCIA NO ANO (HOSPITAIS)

A consulta em que o utente é examinado pela primeira vez, num hospital, nesse ano num dos serviços de especialidade /valência.

PROFISSIONAL DE CUIDADOS DE SAÚDE

Indivíduo envolvido directamente na prestação de cuidados de saúde.

PROGRAMA DE SAÚDE

Conjunto de actividades dirigidas a determinados grupos vulneráveis ou de risco, seguindo orientações técnicas oficiais, inserindo-se num processo assistencial pré-definido, seja ele de prevenção, terapêutica ou de reabilitação.

PSICOTERAPIA

Forma de intervenção terapêutica em que a comunicação verbal é o elemento exclusivo ou preponderante.

RADIOTERAPIA

Especialidade médica que utiliza radiações ionizantes, isoladamente ou em associação a outras modalidades para tratamento. É essencialmente utilizada na terapia da doença maligna, podendo também ser usada em certas doenças benignas.

RECÉM-NASCIDO

Qualquer indivíduo até aos 28 dias de vida .

REDE DE INFORMAÇÃO DA SAÚDE (RIS)

Rede de telecomunicações privada do Ministério da Saúde, gerida pelo IGIF. Esta rede interliga as diversas redes locais das instituições pertencentes ao Ministério da Saúde, que, por sua vez interligam os computadores de cada instituição.

SAÍDA COM PARECER MÉDICO FAVORÁVEL

Alta de internamento de um estabelecimento de saúde, por iniciativa ou com a concordância do médico (abrange a saída para o domicílio, ambulatório do próprio estabelecimento ou transferência para outra instituição)

SAÍDA CONTRA PARECER MÉDICO

Alta de internamento de um estabelecimento de saúde, por iniciativa exclusiva do doente ou de um seu representante legal.

SALA / GABINETE DE CONSULTA

Espaço destinado à observação de um indivíduo num serviço de consulta, de um estabelecimento de saúde.

SALA DE CIRURGIA

Vide " Sala Operatória "

SALA DE INTERVENÇÃO CIRÚRGICA

Vide " Sala Operatória ".

SALA DE OPERAÇÕES

Vide " Sala de Operatória ".

SALA DE PARTOS

Sala preparada para a realização do período expulsivo do parto.

SALA DE RECOBRO

Sala onde os doentes intervencionados (cirurgia ou outro procedimento) permanecem durante algum tempo sob vigilância sistemática e organizada, podendo estar monitorizados.

SALA OPERATÓRIA

Sala equipada, integrada em bloco operatório, que permite a execução de intervenções cirúrgicas e de exames que requeiram anestesia geral ou locorregional e elevado nível de assepsia.

Nota: Não devem ser consideradas as salas vocacionadas para pequenas cirurgias, colocação de gessos, pensos e actividades semelhantes.

SALA PARA TRABALHO DE PARTO

Sala onde as parturientes são assistidas durante o período de dilatação.

SAÚDE PÚBLICA

Sector dos serviços de cuidados de saúde cujos objectivos são a protecção e o restabelecimento da saúde da população através de acções colectivas e sociais.

SERVIÇO (Em Estabelecimento de Saúde)

Célula básica da organização dos estabelecimentos de saúde.

SERVIÇO COMPLEMENTAR DE DIAGNÓSTICO

Unidade orgânico-funcional dotada de recursos especializados, onde se realizam exames e testes diversos, cujos resultados são necessários à efectivação de diagnóstico clínico.

Nota: Este serviço pode em determinadas situações, realizar simultaneamente actos de diagnóstico e terapêutica.

SERVIÇO COMPLEMENTAR DE TERAPÊUTICA

Unidade orgânico-funcional dotada de recursos especializados, destinada a prestar cuidados curativos após diagnóstico.

SERVIÇO DE ATENDIMENTO PERMANENTE OU PROLONGADO (SAP)

Serviço dos centros de saúde destinado ao atendimento, de utentes em situação de urgência e ao seu encaminhamento para os cuidados de saúde diferenciados, quando necessário, funcionando em horário pré-estabelecido, durante 24 horas ou em período inferior. Consoante o seu período de funcionamento são utilizadas as seguintes designações: SASU - Serviço de Atendimento de Situações Urgentes; CAP - Centro de Atendimento Permanente; CATUS- Centro de Atendimento e Tratamentos Urgentes; SADU - Serviço de Atendimento de Doentes Urgentes; AP - Atendimento Permanente; SAP/SU - Serviço de Atendimento Permanente/Serviço de Urgência.

SERVIÇO DE OBSERVAÇÃO

Unidade integrada no Serviço de Urgência hospitalar, onde os doentes permanecem para observação até evidência conclusiva do diagnóstico.

SERVIÇO DE URGÊNCIA

Unidade orgânica de um Hospital para tratamento de situações de emergência médica, cirúrgica, pediátrica ou obstétrica, a doentes vindos do exterior, a qualquer hora do dia ou da noite.

SERVIÇO DOMICILIÁRIO

Conjunto de recursos destinados a prestar cuidados de saúde, a pessoas doentes ou inválidas, no seu domicílio, em lares ou instituições afins.

SERVIÇO NACIONAL DE SAÚDE - SNS

Conjunto de todas as instituições e serviços oficiais prestadores de cuidados de saúde dependentes do Ministério da Saúde.

SESSÕES DE PSICOTERAPIA

Designação dos módulos de intervenção em psicoterapia que têm como duração definida e frequência regular.

SESSÕES EM HOSPITAL DE DIA

Intervenções , geralmente terapêuticas, em doentes, assistidos em hospital de dia.

SISTEMA DE SAÚDE

Conjunto constituído pelo Serviço Nacional de Saúde (SNS) e por todas as entidades públicas que desenvolvam actividades de promoção, prevenção e tratamento na área da saúde, bem como por todas as entidades privadas e por todos os profissionais liberais que acordem com o SNS a prestação de todas ou de algumas daquelas actividades.

SISTEMA LOCAL DE SAÚDE

Conjunto de prestadores de cuidados de saúde, com intervenção directa ou indirecta, no domínio da saúde, numa determinada área geográfica de uma região de saúde.

SUB - ESPECIALIDADE

Título que reconhece uma diferenciação numa área particular de uma especialidade.

TAXA DE OCUPAÇÃO NO ANO

Relação percentual entre o total de dias de internamento no ano e a capacidade do estabelecimento (a capacidade é o total global de dias disponíveis ou seja a lotação praticada x 365 dias).

TELECIRURGIA

Realização de procedimentos cirúrgicos remotamente, por meio de sinais visuais, auditivos e tácteis entre locais onde está o cirurgião e o local onde está o paciente, utilizando-se equipamentos de manipulação remota de instrumentos.

TELECONSULTA

Realização de consultas médicas à distância, com recurso a tecnologias de videoconferência.

TELECUIDADOS

Serviço de e-Health que consiste na prestação de serviços de saúde de prevenção, orientação, triagem e self-care à distância através do recurso a telecomunicações.

TELEDIAGNÓSTICO

Realização de diagnósticos médicos não presenciais, com recurso às TIC (Tecnologias da Informação e Comunicação), nomeadamente ao correio electrónico para troca de ficheiros clínicos para análise, à Internet e à videoconferência.

TELEMEDICINA

Em sentido lato, será a utilização da informática e das telecomunicações aplicadas às três tarefas tradicionalmente executadas por médicos e outros profissionais de saúde, assistência clínica, ensino e investigação biomédica. Em sentido estrito será a prestação de cuidados de saúde quando os intervenientes se encontram física ou temporalmente afastados.

TELEMONITORIZAÇÃO

Realização de monitorização médica não presencial com recurso às TIC (Tecnologias da Informação e Comunicação), nomeadamente através da videoconferência e telecontrolo de equipamento médico.

TEMPO DE ESPERA

Número de dias (incluindo sábados, domingos e feriados) compreendido entre a data da inscrição para consulta, cirurgia, exame ou tratamento e a data prevista para a realização dos mesmos .

TEMPO DE INTERVENÇÃO CIRÚRGICA

Período durante o qual o doente é submetido a uma ou mais intervenções, simultâneas ou consecutivas.

TOTAL DE CONSULTAS NO ANO

Número total das primeiras consultas e das subsequentes prestadas durante um ano, nos serviços de especialidade/valência dum estabelecimento de saúde.

TOTAL DE INTERNAMENTOS NUM ESTABELECIMENTO DE SAÚDE NUM PERÍODO

Existência inicial de doentes, num estabelecimento de saúde com internamento, adicionado ao número de doentes entrados, durante o período, nesse estabelecimento de saúde.

TOTAL DE INTERNAMENTOS POR SERVIÇO DE ESPECIALIDADE / VALÊNCIA DE UM HOSPITAL NUM PERÍODO

Equivala aos doentes saídos desse serviço de especialidade / valência do internamento desse mesmo hospital durante o período mais a existência final de doentes nesse serviço de especialidade / valência.

TRABALHADOR DEFICIENTE

Trabalhador que está incapacitado para assegurar por si mesmo, total ou parcialmente, a satisfação de necessidades de uma vida individual ou social normal, devido a uma deficiência, congénita ou adquirida, das suas capacidades físicas, sensoriais ou mentais, tendo por isso dificuldade em obter e/ou manter o desempenho de funções de acordo com as suas habilitações, idade e experiência profissional.

TRANSFUSÃO DE SANGUE

Acto de administração de sangue total ou dos seus componentes.

TRATAMENTO

Acto terapêutico realizado num doente por um profissional de saúde.

UNIDADE BÁSICA DE URGÊNCIA

Unidade prestadora de cuidados com carácter urgente, em Centros de Saúde articulando-se com a rede nacional de urgência e emergência.

UNIDADE DE CUIDADOS ESPECIAIS - UCE

Conjunto integrado de meios físicos, técnicos e humanos especializados, destinados a prestar cuidados a doentes com insuficiência de um órgão ou sistema, que embora necessitando de vigilância durante 24 horas por dia, não requeiram ventilação mecânica.

UNIDADE DE CUIDADOS ESPECIAIS NEONATAIS

Conjunto integrado de meios físicos, técnicos e humanos especializados, destinados a prestar cuidados de recém-nascidos com insuficiência de um órgão ou sistema. Não são destinados a recém-nascidos que requeiram ventilação mecânica.

UNIDADE DE CUIDADOS INTENSIVOS - UCI

Conjunto integrado de meios físicos, técnicos e humanos especializados, onde os doentes em estado crítico, com falência de funções orgânicas vitais, são assistidos por meio de suporte avançado de vida, durante 24 horas por dia.

UNIDADE DE CUIDADOS INTENSIVOS NEONATAIS

Conjunto integrado de meios físicos, técnicos e humanos especializados, onde os recém-nascidos em estado crítico, com falência de funções orgânicas vitais são assistidos por meio de suporte avançado de vida, durante 24 horas por dia.

UNIDADE DE CUIDADOS INTERMÉDIOS - UCM

Conjunto integrado de meios físicos, técnicos e humanos especializados, para os doentes que, embora não estando em estado crítico, necessitem de vigilância organizada e sistemática durante 24 horas por dia.

UNIDADE DE DESABITUAÇÃO

Unidade especializada onde são realizados os tratamentos de síndromas de privação em toxicodependentes, sob responsabilidade médica, em regime de internamento.

UNIDADE DE QUEIMADOS

Conjunto integrado de meios físicos, técnicos e humanos especializados, onde os doentes queimados, em estado crítico, são assistidos durante 24 horas por dia.

VALÊNCIA / SERVIÇO DE ESPECIALIDADE

Conjunto de meios humanos e físicos, que integram um estabelecimento de saúde e permite a aplicação de saberes específicos em Medicina, originando geralmente unidades orgânicas.

Capítulo 1

Análise dos Resultados

ANÁLISE DOS RESULTADOS

PESSOAL DE SAÚDE

Médicos

Na Região Autónoma da Madeira (RAM), em 31 de Dezembro de 2005, estavam inscritos na respectiva Ordem 546 médicos, 324 do sexo masculino (59,3%) e 222 do feminino (40,7%). O total de médicos inscritos aumentou 3,8% face a 2004.

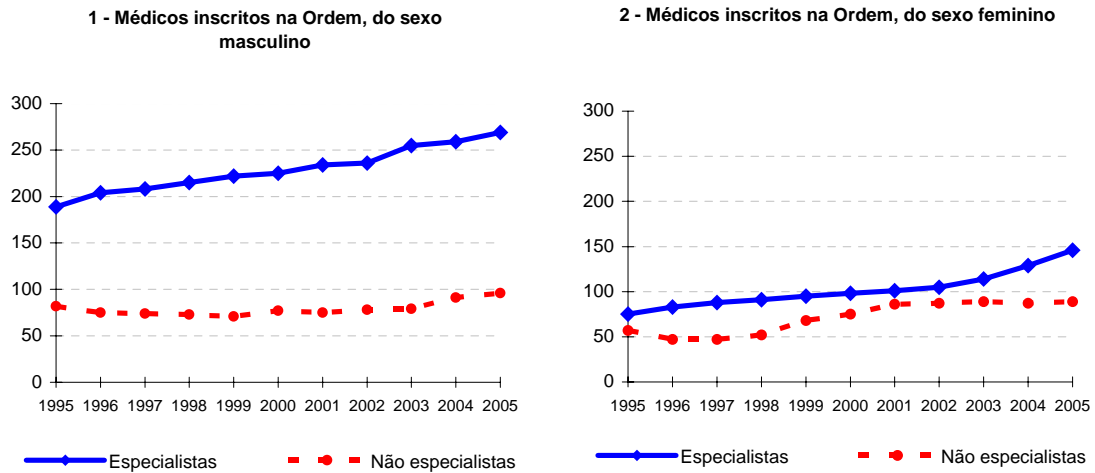

Atendendo às estimativas intercensitárias da população residente, aferidas aos resultados definitivos dos Censos 2001, o número de médicos por cada 1 000 habitantes apresenta uma evolução favorável, sendo de 2,2 em 2005.

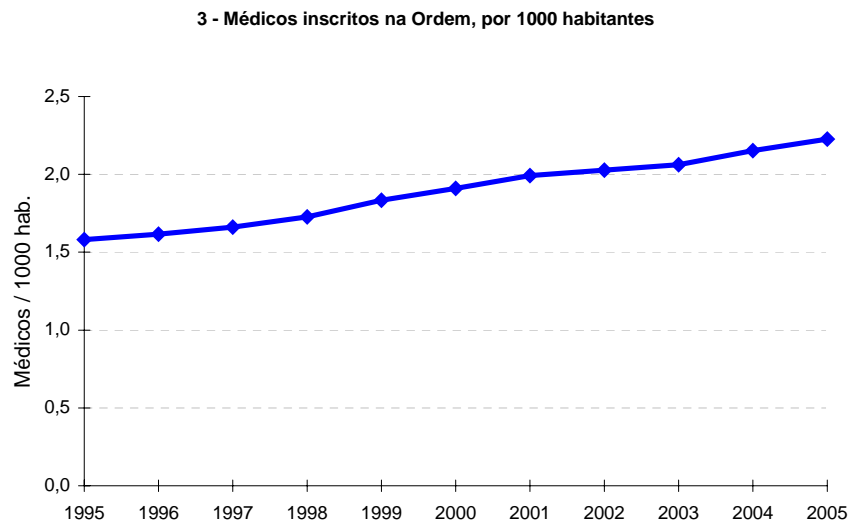

No final de 2005, 73,8% (403) dos médicos tinham entre 31 e 60 anos e 14,6% (80) menos de 31 anos.

Nos hospitais oficiais e particulares da Região, em 2005, estavam ao serviço 340 médicos. Nos centros de saúde, a evolução do pessoal médico registou um aumento de 4,1% entre 2004 e 2005, passando de 122 para 127 médicos.

Em 31 de Dezembro de 2005 estavam inscritos na respectiva Ordem 109 médicos dentistas (mais 6,9% face a 2004), dos quais 61 (56,0%) do sexo masculino.

Enfermeiros

No ano de 2005, estavam inscritos na Ordem dos Enfermeiros 1 636 enfermeiros (+ 3,6% que em 2004), dos quais 85,0% do sexo feminino.

O número de enfermeiros ao serviço nos hospitais verificou um acréscimo, relativamente a 2004, passando de 986 para 1 011 (+2,5%). Nos centros de saúde, verificou-se um acréscimo de 13,0%, passando de 485 para 548 enfermeiros ao serviço.

4 - Pessoal de enfermagem ao serviço nos hospitais e centros de saúde

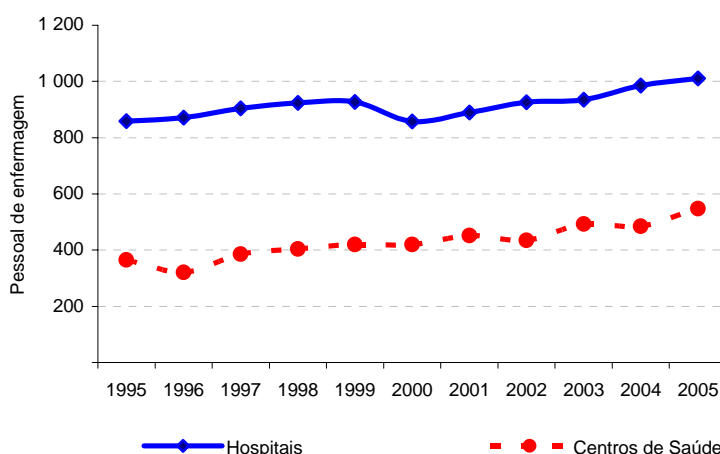

ESTABELECIMENTOS DE SAÚDE

Hospitais

Em 2005, existiam na RAM 7 hospitais: 6 particulares e 1 público.

A lotação média praticada (média dos trimestres) de camas de internamento, em 2005, foi de 1 673, correspondendo a um rácio de 6,8 camas por 1 000 habitantes.

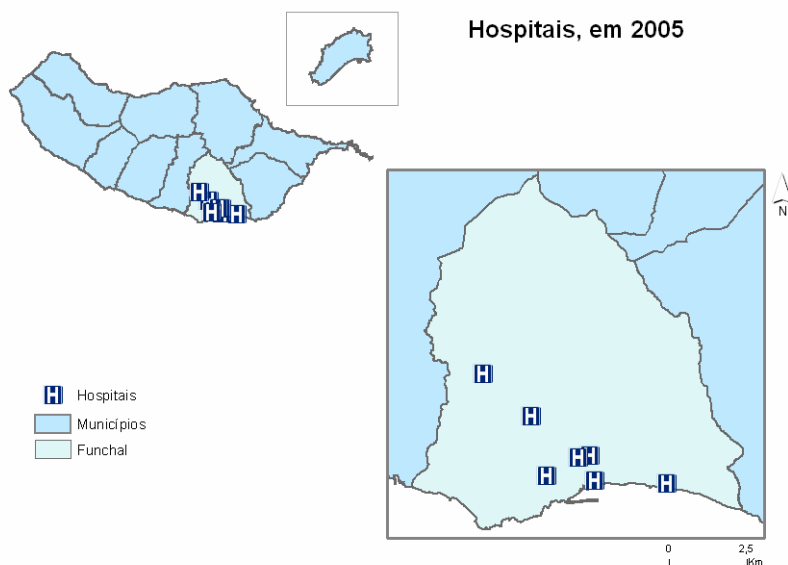

Realizaram-se, no ano de 2005, 348 483 consultas externas hospitalares, valor inferior ao de 2004 (347 627 consultas). Foram ainda efectuadas nos hospitais 10 553 grandes e médias cirurgias em 2005, sendo que destas, 24,6% foram intervenções urgentes.

5 - Consultas externas dos hospitais

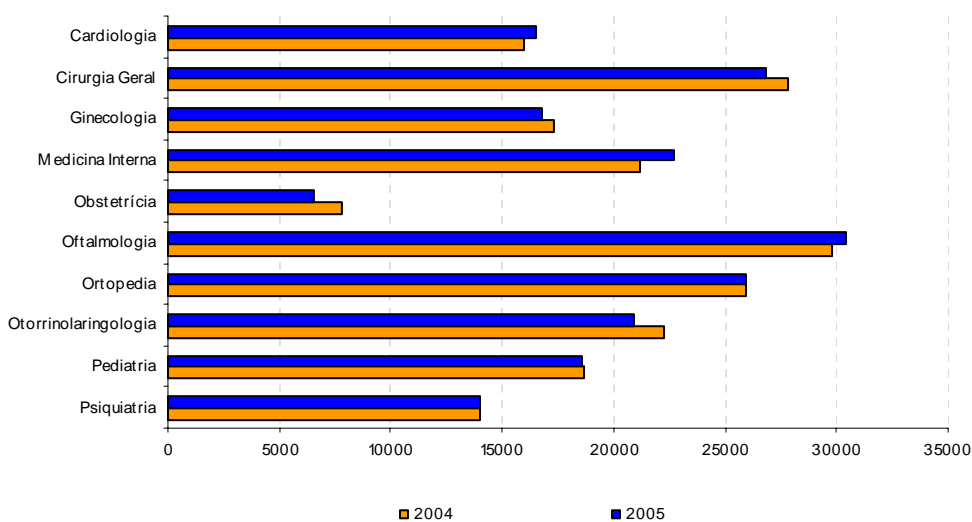

Em 2005 foram realizados 2 548 436 actos complementares de diagnóstico, sendo 85,4% análises clínicas. Dada a centralização das análises do Serviço Regional de Saúde no Laboratório de Patologia Clínica do Hospital Central do Funchal, estão contabilizadas as análises dos Centros de Saúde.

Centros de Saúde

No ano de 2005, existiam na RAM 13 centros de saúde e 38 extensões. Do total de centros de saúde, 8 dispunham de serviço de atendimento de situações de urgência, 3 dos quais com internamento.

Centros de saúde e extensões, por município, em 2005



Foram efectuadas 313 607 consultas médicas no ambulatório dos centros de saúde durante o ano de 2005 (mais 4,4% que em 2004), correspondendo em média a 1,3 consultas por habitante.

6 - Consultas efectuadas nos serviços ambulatoriais dos centros de saúde, por habitante

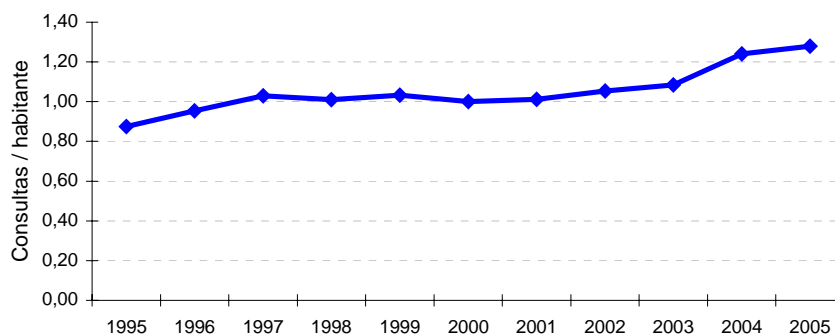

Do total de consultas efectuadas nos centros de saúde, considerando as principais especialidades, 72,4% foram de Medicina Geral e Familiar/Clínica Geral, 8,6% de Saúde Infantil e Juvenil/Pediatria e 4,2% de Planeamento Familiar.

Das consultas efectuadas, 32,1% foram primeiras consultas, correspondendo a um aumento de 0,5% face a 2004.

7 - Consultas efectuadas nos serviços ambulatoriais dos centros de saúde

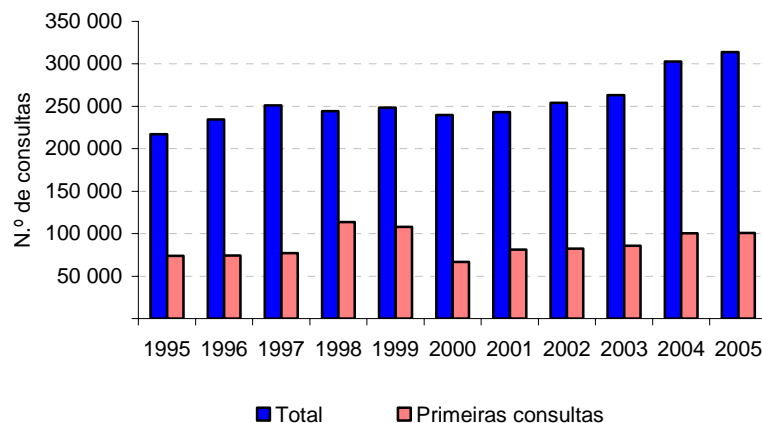

Em 2005, foram observados 166 072 doentes nos serviços de atendimento de situações de urgência dos centros de saúde, sendo 9,0% encaminhados para o hospital. Em média foram observados diariamente 455 utentes, mais 11 que em 2004.

Comparativamente a 2004, verificou-se um aumento significativo no número de intervenções cirúrgicas, mais 22,2%.

Nos actos complementares de terapêutica, constata-se um aumento de 13,4% face a 2004.

Farmácias e Postos de Medicamentos

Na RAM, em 2005, existiam 59 farmácias (mais 9 que no ano anterior) e apenas um posto de medicamentos (menos 5 que em 2004).

Farmácias e postos de medicamentos, por município, em 2005

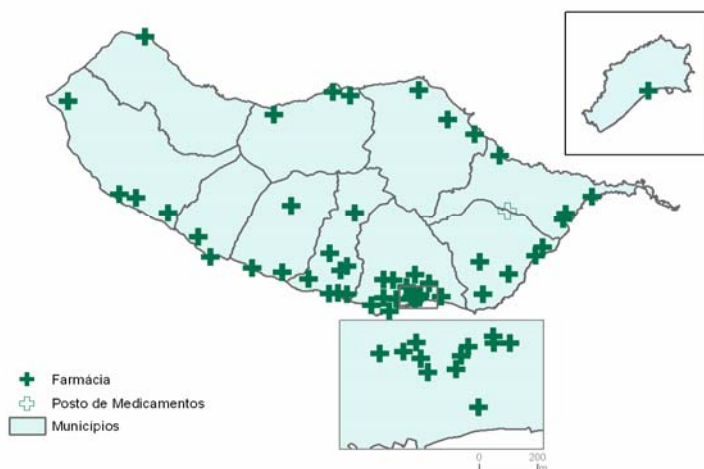

VACINAÇÕES

Em 2005, fazendo parte do Programa Regional de Vacinação, foram administradas 83 321 inoculações de 15 tipos de vacinas.

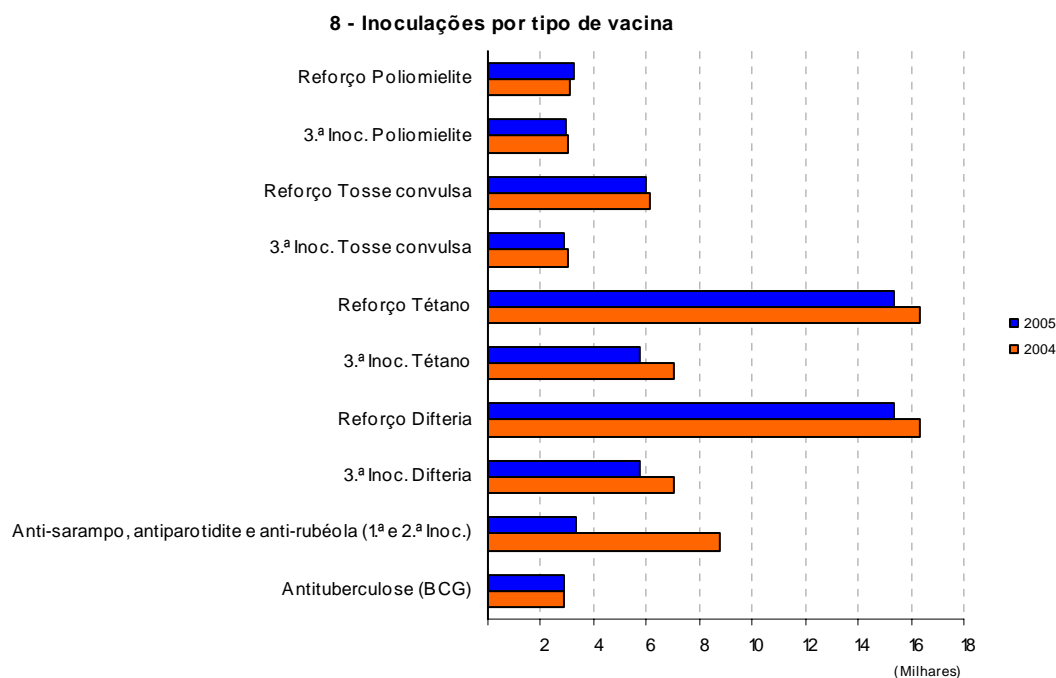

PARTOS

Comparativamente a 2004, verificou-se, em 2005, um decréscimo de aproximadamente 0,2% no número de partos ocorridos de parturientes residentes na Região. Dos 2 947 partos, 18 foram com fetos-mortos. Ainda em 2005, 75,5% dos partos ocorreram de parturientes cuja idade estava compreendida entre os 21 e os 35 anos, inclusive.

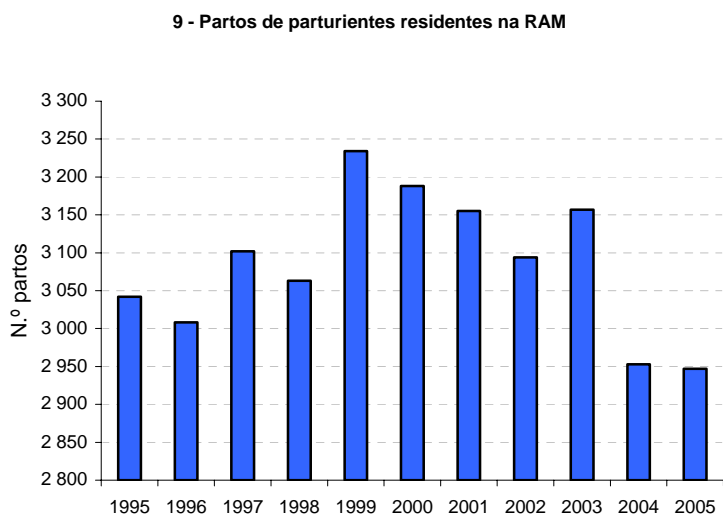

MORTALIDADE**Mortalidade Geral**

O número de óbitos registado em 2005 atingiu um total de 2 700. No âmbito da análise da mortalidade por causas de morte, verifica-se que as doenças do aparelho circulatório permaneceram como a primeira grande causa, com 796 óbitos (29,5% do total). Segue-se a mortalidade devida a tumores malignos, com 489 óbitos (18,1%) e por doenças do aparelho respiratório, 438 óbitos (16,2%).

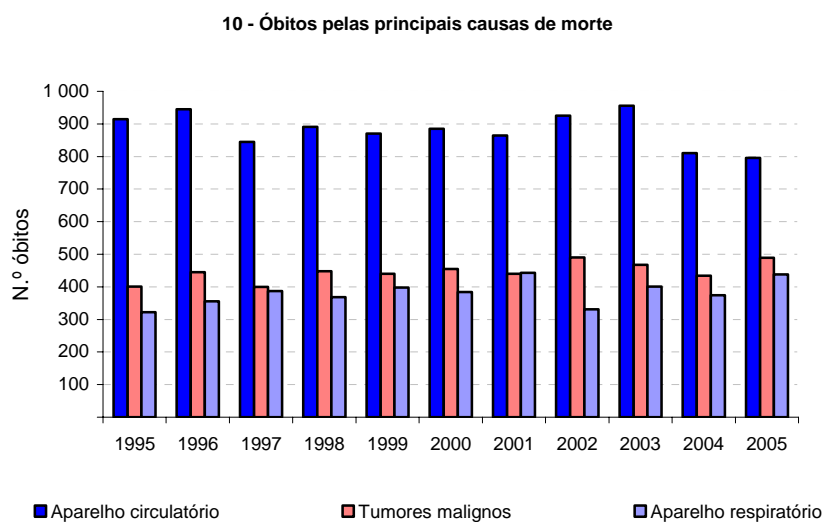
**Mortalidade infantil, neonatal e fetos mortos**

Em 2005, ocorreram 10 óbitos de crianças com menos de 1 ano (mortalidade infantil), sendo 8 óbitos neonatais. Ainda no ano em análise, foram registados 18 fetos mortos, 13 do sexo masculino e 5 do feminino.

Capítulo 2

Principais Indicadores e Pessoal de Saúde

2.1 - Principais indicadores

Unidade: n.º								
Rubricas	1998	1999	2000	2001	2002	2003	2004	2005
1	2	3	4	5	6	7	8	9
Hospitais	8	8	8	8	8	7	7	7
Oficiais	1	1	1	1	1	1	1	1
Particulares	7	7	7	7	7	6	6	6
Gerais	5	5	5	5	5	4	4	4
Especializados	3	3	3	3	3	3	3	3
Centros de Saúde	11	12	12	12	12	13	13	14
Com internamento	3	3	3	3	3	3	3	3
Sem internamento	8	9	9	9	9	10	10	11
Extensões	40	38	38	37	37	36	36	38
Farmácias	39	40	40	40	42	42	50	59
Farmácias / 1000 Habitantes ^(a)	0,2	0,2	0,2	0,2	0,2	0,2	0,2	0,2
Postos de Medicamentos	12	12	12	12	11	11	6	1
Médicos	418	441	458	479	489	501	526	546
(Ordem dos médicos)								
Especialistas ^(b)	306	317	323	335	341	369	388	415
Não Especialistas	125	139	152	161	165	168	178	185
Médicos / 1000 Habitantes ^(a)	1,7	1,8	1,9	2,0	2,0	2,1	2,2	2,2
Habitantes / Médico ^(a)	579	545	524	502	493	485	464	449
Farmacêuticos	x	72	76	89	90	104	156	168
(Ordem dos farmacêuticos)								
Farmacêuticos / 1000 Habitantes ^(a)	x	0,3	0,3	0,4	0,4	0,4	0,6	0,7
Enfermeiros	x	1 265	1 329	1 393	1 455	1 508	1 579	1 636
Enfermeiros / 1000 Habitantes ^(a)	x	5,3	5,5	5,8	6,0	6,2	6,5	6,7
Consultas								
Externas dos Hospitais	301 328	x	355 497	351 735	376 222	353 925	347 627	348 483
Ambulatório dos Centros de Saúde	244 291	248 296	239 756	243 154	254 233	263 290	302 875	313 607
Total de internamentos								
Hospitais	27 950	x	35 412	30 736	34 184	34 347	28 626	27 900
Centros de Saúde	422	459	305	287	305	260	176	190
Doentes observados nos serviços de atendimento de situações de urgência								
Hospitais	159 952	x	165 711	177 742	177 939	182 763	158 692	166 277
Centros de Saúde	137 021	x	139 294	149 237	151 182	165 500	161 972	166 072
Principais causas de morte								
Doenças do aparelho circulatório	891	870	885	864	925	956	810	796
Tumores malignos	448	440	455	440	490	468	434	489
Doenças do aparelho respiratório	368	398	384	443	331	401	374	438

(a) Calculado com base nas estimativas intercensitárias da população residente, aferidas para os resultados definitivos dos Censos 2001.

(b) Os Médicos são contados tantas vezes quantas as especialidades que exerceram.

2.2 - Pessoal de saúde inscrito, por distribuição geográfica, segundo o sexo

2005

Unidade: n.º

Distribuição geográfica	Médicos			Médicos Dentistas			Farmacêuticos			Médicos Veterinários			Enfermeiros			Profissionais do Serviço Social		
	HM	H	M	HM	H	M	HM	H	M	HM	H	M	HM	H	M	HM	H	M
1	2	3	4	5	6	7	8	9	10	11	12	13	14	15	16	17	18	19
R. A. Madeira	546	324	222	109	61	48	168	41	127	51	17	34	1 636	245	1 391	1	0	1
Ilha da Madeira	544	322	222	108	61	47	166	41	125	50	17	33	1 631	244	1 387	1	0	1
Calheta	7	3	4	0	0	0	0	0	0	0	0	0	21	4	17	0	0	0
Câmara de Lobos	15	11	4	2	0	2	14	8	6	1	0	1	23	4	19	0	0	0
Funchal	435	261	174	83	47	36	111	25	86	43	16	27	1 478	217	1 261	1	0	1
Machico	11	6	5	5	3	2	8	1	7	0	0	0	28	3	25	0	0	0
Ponta do Sol	1	1	0	0	0	0	5	0	5	0	0	0	3	0	3	0	0	0
Porto Moniz	1	1	0	0	0	0	1	0	1	0	0	0	8	1	7	0	0	0
Ribeira Brava	4	2	2	2	2	0	4	0	4	1	1	0	14	3	11	0	0	0
Santa Cruz	65	33	32	16	9	7	14	5	9	5	0	5	35	6	29	0	0	0
Santana	2	2	0	0	0	0	4	1	3	0	0	0	14	5	9	0	0	0
São Vicente	3	2	1	0	0	0	5	1	4	0	0	0	7	1	6	0	0	0
Ilha de Porto Santo	2	2	0	1	0	1	2	0	2	1	0	1	5	1	4	0	0	0
Porto Santo	2	2	0	1	0	1	2	0	2	1	0	1	5	1	4	0	0	0

Fonte: Ordens e Sindicato

2.3 - Médicos, médicos não especialistas e especialistas, por distribuição geográfica, segundo o sexo

2005

Unidade: n.º

Distribuição geográfica	Total			Médicos não especialistas			Médicos especialistas (a)		
	HM	H	M	HM	H	M	HM	H	M
1	2	3	4	5	6	7	8	9	10
R. A. Madeira	546	324	222	185	96	89	415	269	146
Ilha da Madeira	544	322	222	185	96	89	413	267	146
Calheta	7	3	4	6	2	4	1	1	0
Câmara de Lobos	15	11	4	7	5	2	11	9	2
Funchal	435	261	174	133	68	65	347	227	120
Machico	11	6	5	5	3	2	7	4	3
Ponta do Sol	1	1	0	1	1	0	0	0	0
Porto Moniz	1	1	0	0	0	0	1	1	0
Ribeira Brava	4	2	2	3	1	2	1	1	0
Santa Cruz	65	33	32	27	13	14	42	23	19
Santana	2	2	0	2	2	0	0	0	0
São Vicente	3	2	1	1	1	0	3	1	2
Ilha de Porto Santo	2	2	0	0	0	0	2	2	0
Porto Santo	2	2	0	0	0	0	2	2	0

Fonte: Ordem dos Médicos.

(a) Os médicos são contados tantas vezes quantas as especialidades/subespecialidades/competências que exerceram.

2.4 - Médicos, por distribuição geográfica, segundo o escalão etário e o sexo

2005

Unidade: n.º

Distribuição geográfica	Total			Menos de 31 anos		31 a 60 anos		61 a 65 anos		Mais de 65 anos	
	HM	H	M	H	M	H	M	H	M	H	M
1	2	3	4	5	6	7	8	9	10	11	12
R. A. Madeira	546	324	222	31	49	232	171	23	0	38	2
Ilha da Madeira	544	322	222	31	49	230	171	23	0	38	2
Calheta	7	3	4	1	2	1	2	1	0	0	0
Câmara de Lobos	15	11	4	2	2	6	2	1	0	2	0
Funchal	435	261	174	19	34	188	138	20	0	34	2
Machico	11	6	5	1	1	5	4	0	0	0	0
Ponta do Sol	1	1	0	0	0	0	0	0	0	1	0
Porto Moniz	1	1	0	0	0	1	0	0	0	0	0
Ribeira Brava	4	2	2	0	0	2	2	0	0	0	0
Santa Cruz	65	33	32	6	10	26	22	1	0	0	0
Santana	2	2	0	1	0	0	0	0	0	1	0
São Vicente	3	2	1	1	0	1	1	0	0	0	0
Ilha de Porto Santo	2	2	0	0	0	2	0	0	0	0	0
Porto Santo	2	2	0	0	0	2	0	0	0	0	0

Fonte: Ordem dos Médicos.

Capítulo 3

Hospitais

3.1 - Hospitais, por entidade, segundo a modalidade

2005

Unidade: n.º

Entidade	Total	Modalidade	
		Geral	Especializado
1	2	3	4
Total	7	4	3
Oficial - Público	1	1	0
Particular	6	3	3
Com fins lucrativos	3	3	0
Sem fins lucrativos	3	0	3

3.2 - Camas de internamento (lotação praticada no ano - média dos trimestres) e outras camas dos hospitais, por entidade, segundo a unidade a que pertencem

2005

Unidade: n.º

Entidade	Internamento (lotação praticada no ano - média dos trimestres)					Outras camas				
	Total	Enfermarias	Quartos particulares	Unidade de cuidados especiais/intensivos neonatais	Unidade de cuidados intensivos	Total	Berçário	Hospital de dia	Sala de recobro para operados	Serviço de observação (dos serviços de urgência)
1	2	3	4	5	6	7	8	9	10	11
Total	1 673	1 594	51	11	13	72	50	2	4	16
Oficial - Público	751	710	13	11	13	52	39	2	0	11
Particular	922	884	38	0	0	20	11	0	4	5

3.3 - Hospitais, por existência/número de cada tipo de equipamento de diagnóstico e de terapêutica, segundo a entidade

2005 Unidade: n.º

Equipamento	Total	Entidade	
		Oficial - Público	Particular
1	2	3	4
Endoscopia	3	1	2
Hemodiálise			
Número de hospitais	1	1	0
Número de dialisadores	16	16	0
Imagiologia			
Angiografia	1	1	0
Ecografia	3	1	2
Imagiologia convencional (raios X)	3	1	2
Mamografia	1	1	0
Tomografia axial computadorizada (TAC)			
Número de hospitais	2	1	1
Número de scanners	2	1	1
Outros	1	1	0
Laboratório de anatomia patológica e tanatologia	2	1	1
Laboratório de patologia clínica	1	1	0
Litotricia			
Número de hospitais	1	0	1
Número de litotritores	1	0	1
Raios laser	1	1	0
Serviços de imuno-hemoterapia	1	1	0
Serviços farmacêuticos	3	1	2
Outros	2	1	1

3.4 - Salas operatórias (incluídas ou não em bloco operatório), de partos e para trabalho de parto e salas de consulta externa dos hospitais, segundo a entidade

2005 Unidade: n.º

Salas operatórias	Total	Entidade	
		Oficial - Público	Particular
1	2	3	4
Total	137	78	59
Salas operatórias	14	9	5
Salas de partos	9	6	3
Salas para trabalho de parto	4	1	3
Salas de consulta externa	110	62	48

3.5 - Pessoal ao serviço nos hospitais, por sexo, segundo a entidade

2005

Unidade: n.º

Pessoal ao serviço e sexo		Total	Oficial - Público	Particular
1		2	3	4
Total	HM	3 588	2 910	678
	H	852	702	150
	M	2 736	2 208	528
Médicos	HM	340	318	22
	H	203	182	21
	M	137	136	1
Enfermeiros	HM	1 011	908	103
	H	176	149	27
	M	835	759	76
Pessoal técnico de diagnóstico e de terapêutica	HM	216	172	44
	H	39	30	9
	M	177	142	35
Outro pessoal técnico superior (a)	HM	100	80	20
	H	24	18	6
	M	76	62	14
Pessoal da administração	HM	21	12	9
	H	12	7	5
	M	9	5	4
Pessoal técnico-profissional e administrativo	HM	386	283	103
	H	56	48	8
	M	330	235	95
Outros (b)	HM	1 514	1 137	377
	H	342	268	74
	M	1 172	869	303

(a) Inclui pessoal técnico superior não mencionado anteriormente.

(b) Inclui outro pessoal de enfermagem, pessoal auxiliar de acção médica e outro pessoal.

3.6 - Pessoal médico ao serviço nos hospitais, por especialidade, segundo a entidade e o sexo

2005

Unidade: n.º

Pessoal médico ao serviço	Total			Entidade					
				Oficial - Público			Particular		
	HM	H	M	HM	H	M	HM	H	M
1	2	3	4	5	6	7	8	9	10
Total	340	203	137	318	182	136	22	21	1
Total por especialidade exercida	257	167	90	235	146	89	22	21	1
Anatomia Patológica	3	2	1	3	2	1	0	0	0
Anestesiologia	22	11	11	22	11	11	0	0	0
Cardiologia	11	8	3	11	8	3	0	0	0
Cardiologia Pediátrica	1	1	0	1	1	0	0	0	0
Cirurgia Córdio-Torácica	2	2	0	2	2	0	0	0	0
Cirurgia Geral	21	19	2	21	19	2	0	0	0
Cirurgia Pediátrica	2	1	1	2	1	1	0	0	0
Cirurgia Plástica e Reconstructiva	3	3	0	3	3	0	0	0	0
Cirurgia Vasculuar	1	1	0	1	1	0	0	0	0
Dermatovenereologia	3	2	1	3	2	1	0	0	0
Endocrinologia	3	1	2	3	1	2	0	0	0
Estomatologia	4	3	1	2	1	1	2	2	0
Gastrenterologia	7	6	1	6	5	1	1	1	0
Ginecologia/Obstetrícia	19	9	10	18	8	10	1	1	0
Hematologia Clínica	2	2	0	2	2	0	0	0	0
Imunoalergologia	1	0	1	1	0	1	0	0	0
Imuno-Hemoterapia	2	1	1	2	1	1	0	0	0
Medicina Física e de Reabilitação	5	0	5	5	0	5	0	0	0
Medicina Interna	36	19	17	34	17	17	2	2	0
Nefrologia	4	4	0	4	4	0	0	0	0
Neurocirurgia	3	3	0	3	3	0	0	0	0
Neurologia	6	5	1	4	3	1	2	2	0
Neuropediatria	1	1	0	0	0	0	1	1	0
Neurorradiologia	1	1	0	1	1	0	0	0	0
Oftalmologia	9	4	5	8	4	4	1	0	1
Ortopedia	11	11	0	11	11	0	0	0	0
Otorrinolaringologia	6	6	0	6	6	0	0	0	0
Patologia Clínica	7	2	5	7	2	5	0	0	0
Pediatria	18	7	11	18	7	11	0	0	0
Psiquiatria da Infância e da Adolescência	2	0	2	2	0	2	0	0	0
Pneumologia	5	2	3	5	2	3	0	0	0
Psiquiatria	11	11	0	2	2	0	9	9	0
Radiologia	8	3	5	8	3	5	0	0	0
Reumatologia	3	3	0	3	3	0	0	0	0
Urologia	6	6	0	6	6	0	0	0	0
Outras especialidades	8	7	1	5	4	1	3	3	0
Internato complementar	70	28	42	70	28	42	0	0	0
Internato geral	13	8	5	13	8	5	0	0	0

(a) Os médicos são contados uma única vez, segundo a especialidade que exerceram. No caso em que exerceram mais de uma especialidade nos hospitais, são indicados naquela a que dedicaram um maior número de horas de trabalho.

3.7 - Pessoal de enfermagem ao serviço nos hospitais, por ramo de actividade exercida, segundo a entidade e o sexo

2005 Unidade: n.º

Ramos de actividade	Total			Entidade					
				Oficial - Público			Particular		
	HM	H	M	HM	H	M	HM	H	M
1	2	3	4	5	6	7	8	9	10
Total	1 011	176	835	908	149	759	103	27	76
Enfermeiros	1 011	176	835	908	149	759	103	27	76
Enfermeiros especialistas (a)	196	40	156	151	26	125	45	14	31
Em médico-cirúrgica	57	6	51	56	5	51	1	1	0
Em saúde infantil e pediatria	11	0	11	11	0	11	0	0	0
Em saúde materna e obstétrica	45	0	45	35	0	35	10	0	10
Em saúde mental e psiquiatria	44	18	26	12	7	5	32	11	21
Outros enfermeiros especialistas	39	16	23	37	14	23	2	2	0
Enfermeiros não especialistas	815	136	679	757	123	634	58	13	45
Outro pessoal de enfermagem	0	0	0	0	0	0	0	0	0

(a) Os enfermeiros especialistas são contados uma única vez, segundo a especialidade que exerceram. No caso em que exerceram mais de uma especialidade nos hospitais, são indicados naquela a que dedicaram um maior número de horas de trabalho.

3.8 - Pessoal técnico de diagnóstico e de terapêutica ao serviço nos hospitais, por ramos, segundo a entidade e o sexo

2005 Unidade: n.º

Ramos	Total			Entidade					
				Oficial - Público			Particular		
	HM	H	M	HM	H	M	HM	H	M
1	2	3	4	5	6	7	8	9	10
Total	216	39	177	172	30	142	44	9	35
Dietistas	8	0	8	7	0	7	1	0	1
Ramo laboratorial	76	9	67	76	9	67	0	0	0
Análises clínicas e de saúde pública	53	5	48	53	5	48	0	0	0
Anatomia patológica	11	3	8	11	3	8	0	0	0
Farmácia	12	1	11	12	1	11	0	0	0
Ramo radionuclear	27	10	17	27	10	17	0	0	0
Radiologia	27	10	17	27	10	17	0	0	0
Ramo Cinesiológico	29	4	25	24	2	22	5	2	3
Fisioterapia	29	4	25	24	2	22	5	2	3
Outros	0	0	0	0	0	0	0	0	0
Outro pessoal técnico de diagnóstico e de terapêutica	76	16	60	38	9	29	38	7	31

3.9 - Pessoal técnico superior de saúde e outro pessoal técnico superior (não médico) ao serviço nos hospitais, por ramo, segundo a entidade e o sexo

2005

Unidade: n.º

Ramos	Total			Entidade					
				Oficial - Público			Particular		
	HM	H	M	HM	H	M	HM	H	M
1	2	3	4	5	6	7	8	9	10
Total	100	24	76	80	18	62	20	6	14
Pessoal técnico superior de saúde	29	9	20	21	5	16	8	4	4
Ramo de farmácia	7	3	4	4	0	4	3	3	0
Ramo de laboratório	9	2	7	9	2	7	0	0	0
Ramo de psicologia clínica	8	3	5	5	2	3	3	1	2
Outros ramos	5	1	4	3	1	2	2	0	2
Outro pessoal técnico superior	71	15	56	59	13	46	12	2	10
De serviço social	21	2	19	14	1	13	7	1	6
Outros	50	13	37	45	12	33	5	1	4

3.10 - Pessoal técnico-profissional e administrativo, pessoal auxiliar de acção médica e outro pessoal ao serviço nos hospitais, segundo a entidade e o sexo

2005

Unidade: n.º

Grupo profissional	Total			Entidade					
				Oficial - Público			Particular		
	HM	H	M	HM	H	M	HM	H	M
1	2	3	4	5	6	7	8	9	10
Pessoal técnico-profissional e administrativo (a)	386	56	330	283	48	235	103	8	95
Pessoal auxiliar de acção médica	742	88	654	655	57	598	87	31	56
Outro pessoal	772	254	518	482	211	271	290	43	247

(a) Inclui o pessoal técnico não superior de informática.

3.11 - Movimento de internados durante o ano nos hospitais, por entidade e modalidade

2005

Unidade: n.º

Entidade e modalidade	Total de internamentos no hospital durante o ano	Transferidos do ano anterior	Doentes entrados no hospital durante o ano, segundo a proveniência				Doentes saídos do hospital durante o ano, segundo o tipo de alta				Tempo de internamento durante o ano (dias)
			Total	Admissão programada	Admissão urgente	Admissão externa	Total	Parecer médico favorável	Óbitos	Contra parecer médico	
1	2	3	4	5	6	7	8	9	10	11	12
Total	27 900	1 247	26 653	11 827	14 146	680	26 715	25 100	1 407	208	499 786
Oficial - Público	21 864	441	21 423	7 447	13 976	0	21 486	20 015	1 382	89	181 535
Particular	6 036	806	5 230	4 380	170	680	5 229	5 085	25	119	318 251
Geral	4 101	16	4 085	3 915	170	0	4 092	4 087	5	0	10 034
Especializado - Psiquiatria	1 935	790	1 145	465	0	680	1 137	998	20	119	308 217

**3.12 - Doentes saídos (altas) dos hospitais durante o ano no internamento,
por grupo etário e sexo, segundo a entidade**

2005

Unidade: n.º

Grupo etário e sexo	Total	Entidade		
		Oficial - Público	Particular	
1	2	3	4	
Total	HM	26 715	21 486	5 229
	H	11 784	9 233	2 551
	M	14 931	12 253	2 678
Menos de 1 ano	HM	484	484	0
	H	281	281	0
	M	203	203	0
1 - 4 anos	HM	985	930	55
	H	577	550	27
	M	408	380	28
5 - 9 anos	HM	802	672	130
	H	456	386	70
	M	346	286	60
10 - 14 anos	HM	690	576	114
	H	407	368	39
	M	283	208	75
15 - 24 anos	HM	2 578	1 737	841
	H	923	528	395
	M	1 655	1 209	446
25 - 44 anos	HM	7 004	5 422	1 582
	H	2 286	1 457	829
	M	4 718	3 965	753
45 - 64 anos	HM	5 644	4 236	1 408
	H	2 983	2 295	688
	M	2 661	1 941	720
65 - 74 anos	HM	3 791	3 214	577
	H	1 916	1 639	277
	M	1 875	1 575	300
75 - 84 anos	HM	3 476	3 057	419
	H	1 536	1 352	184
	M	1 940	1 705	235
85 e mais anos	HM	1 261	1 158	103
	H	419	377	42
	M	842	781	61

3.13 - Doentes observados nos serviços de urgência dos hospitais, por entidade e causa, segundo o destino

2005

Unidade: n.º

Entidade e causa	Destino			
	Total	Enviados para o domicílio	Óbitos	Transitados para o internamento do hospital
1	2	3	4	5
Total	166 277	152 055	424	13 798
Acidentes	19 254	18 590	18	646
De viação	1 812	1 648	9	155
De trabalho	5 839	5 770	1	68
Domésticos e de lazer	9 054	8 663	8	383
Outro tipo de acidente	2 549	2 509	0	40
Doença	92 717	84 741	301	7 675
Outras causas	54 306	48 724	105	5 477
Oficial - Público	134 905	120 756	424	13 725
Acidentes	15 221	14 557	18	646
De viação	1 495	1 331	9	155
De trabalho	2 478	2 409	1	68
Domésticos e de lazer	8 897	8 506	8	383
Outro tipo de acidente	2 351	2 311	0	40
Doença	75 495	67 519	301	7 675
Outras causas	44 189	38 680	105	5 404
Particular	31 372	31 299	0	73
Acidentes	4 033	4 033	0	0
De viação	317	317	0	0
De trabalho	3 361	3 361	0	0
Domésticos e de lazer	157	157	0	0
Outro tipo de acidente	198	198	0	0
Doença	17 222	17 222	0	0
Outras causas	10 117	10 044	0	73

3.14 - Número de sessões e de doentes em hospitais de dia, por tipo de sessão

2005

Unidade: n.º

Tipo de sessão	Sessões	Doentes
1	2	3
Total	17 355	562
Hemodiálise	7 894	69
Quimioterapia	8 253	464
Outros	1 208	29

**3.15 - Partos e interrupções voluntárias da gravidez legalmente efectuadas nos hospitais,
segundo a entidade**

2005		Unidade: n.º	
Partos	Total	Entidade	
		Oficial - Público	Particular
1	2	3	4
Total Partos	3 021	2 759	262
Partos eutócicos	1 619	1 572	47
Partos distócicos	1 402	1 187	215
Cesarianas	925	751	174
Outros	477	436	41
Interrupções voluntárias	15	15	0

3.16 - Nascimentos durante o ano nos hospitais, por sexo, segundo a entidade

2005		Unidade: n.º		
Nascimentos e sexo	Total	Entidade		
		Oficial - Público	Particular	
1	2	3	4	
Total	T	3 052	2 810	242
	H	1 601	1 465	136
	M	1 451	1 345	106
	SI	0	0	0
Fetos-mortos	T	23	23	0
	H	17	17	0
	M	6	6	0
	SI	0	0	0
Nados-vivos				
Existência inicial de nados-vivos	T	24	24	0
	H	7	7	0
	M	17	17	0
	SI	0	0	0
Entrados durante o ano	T	3 005	2 763	242
	H	1 577	1 441	136
	M	1 428	1 322	106
	SI	0	0	0
Existência final de nados-vivos	T	18	18	0
	H	9	9	0
	M	9	9	0
	SI	0	0	0

**3.17 – Consultas externas dos hospitais, por principais especialidades cirúrgicas e sexo,
segundo a entidade**

2005

Unidade: n.º

Principais especialidades cirúrgicas e sexo	Total	Entidade		
		Oficial - Público	Particular	
1	2	3	4	
Total	HM	166 094	76 095	89 999
	H	75 982	28 579	47 403
	M	90 112	47 516	42 596
Cirurgia cardíaco-torácica	HM	911	911	0
	H	529	529	0
	M	382	382	0
Cirurgia pediátrica	HM	2 478	2 478	0
	H	1 903	1 903	0
	M	575	575	0
Cirurgia plástica e reconstrutiva	HM	3 739	2 479	1 260
	H	1 722	1 081	641
	M	2 017	1 398	619
Cirurgia vascular	HM	3 003	1 958	1 045
	H	1 280	951	329
	M	1 723	1 007	716
Ginecologia	HM	16 776	11 578	5 198
	M	16 776	11 578	5 198
Neurocirurgia	HM	8 976	4 485	4 491
	H	4 529	1 682	2 847
	M	4 447	2 803	1 644
Obstetrícia	HM	6 515	5 416	1 099
	M	6 515	5 416	1 099
Oftalmologia	HM	30 437	13 205	17 232
	H	13 555	5 342	8 213
	M	16 882	7 863	9 019
Ortopedia	HM	25 935	10 566	15 369
	H	14 996	4 539	10 457
	M	10 939	6 027	4 912
Otorrinolaringologia	HM	20 951	9 037	11 914
	H	10 423	4 410	6 013
	M	10 528	4 627	5 901
Urologia	HM	13 161	4 831	8 330
	H	9 303	3 604	5 699
	M	3 858	1 227	2 631
Cirurgia geral	HM	26 794	9 151	17 643
	H	14 459	4 538	9 921
	M	12 335	4 613	7 722
Outras especialidades cirúrgicas	HM	6 418	0	6 418
	H	3 283	0	3 283
	M	3 135	0	3 135

**3.18 - Consultas externas dos hospitais, por principais especialidades médicas e sexo,
segundo a entidade**
(Continua)

2005

Unidade: n.º

Principais especialidades médicas e sexo	Total	Entidade		
		Oficial - Público	Particular	
1	2	3	4	
Total	HM	182 389	92 599	89 790
	H	87 575	40 843	46 732
	M	94 814	51 756	43 058
Anestesiologia	HM	1 004	1 004	0
	H	306	306	0
	M	698	698	0
Cardiologia	HM	16 546	9 764	6 782
	H	10 044	4 574	5 470
	M	6 502	5 190	1 312
Cardiologia pediátrica	HM	954	954	0
	H	486	486	0
	M	468	468	0
Dermatovenereologia	HM	2 719	2 719	0
	H	973	973	0
	M	1 746	1 746	0
Dor	HM	4 185	4 185	0
	H	1 562	1 562	0
	M	2 623	2 623	0
Endocrinologia	HM	5 074	3 934	1 140
	H	1 706	1 091	615
	M	3 368	2 843	525
Estomatologia	HM	13 659	2 239	11 420
	H	6 843	1 103	5 740
	M	6 816	1 136	5 680
Gastroenterologia	HM	9 012	3 543	5 469
	H	3 875	1 474	2 401
	M	5 137	2 069	3 068
Hematologia	HM	2 101	0	2 101
	H	983	0	983
	M	1 118	0	1 118
Imunoalergologia	HM	991	326	665
	H	533	205	328
	M	458	121	337
Imuno-hemoterapia	HM	818	818	0
	H	517	517	0
	M	301	301	0
Infecçologia	HM	2 773	2 773	0
	H	1 743	1 743	0
	M	1 030	1 030	0
Medicina física e de reabilitação	HM	22 441	5 810	16 631
	H	10 704	2 198	8 506
	M	11 737	3 612	8 125
Nefrologia	HM	3 259	3 259	0
	H	1 643	1 643	0
	M	1 616	1 616	0
Neonatologia	HM	1 475	1 475	0
	H	829	829	0
	M	646	646	0

**3.18 - Consultas externas dos hospitais, por principais especialidades médicas e sexo,
segundo a entidade**
(Continuação)

2005

Unidade: n.º

Principais especialidades médicas e sexo		Total	Entidade	
			Oficial - Público	Particular
1		2	3	4
Neurologia	HM	9 924	4 386	5 538
	H	4 370	1 773	2 597
	M	5 554	2 613	2 941
Neuropediatria	HM	3 114	2 545	569
	H	1 848	1 551	297
	M	1 266	994	272
Nutrição	HM	540	369	171
	H	121	42	79
	M	419	327	92
Oncologia médica	HM	6 218	6 218	0
	H	2 438	2 438	0
	M	3 780	3 780	0
Pediatria	HM	18 587	9 944	8 643
	H	9 966	5 251	4 715
	M	8 621	4 693	3 928
Psiquiatria da infância e da adolescência	HM	1 274	1 274	0
	H	620	620	0
	M	654	654	0
Pneumologia	HM	9 058	3 906	5 152
	H	4 764	2 091	2 673
	M	4 294	1 815	2 479
Psiquiatria	HM	14 014	2 320	11 694
	H	7 243	1 463	5 780
	M	6 771	857	5 914
Reumatologia	HM	4 929	4 212	717
	H	1 113	754	359
	M	3 816	3 458	358
Medicina interna	HM	22 682	9 584	13 098
	H	9 914	3 725	6 189
	M	12 768	5 859	6 909
Outras especialidades médicas	HM	5 038	5 038	0
	H	2 431	2 431	0
	M	2 607	2 607	0

3.19 - Intervenções cirúrgicas efectuadas nos hospitais, por especialidade, segundo a entidade

2005

Unidade: n.º

Especialidade	Total	Entidade	
		Oficial - Público	Particular
1	2	3	4
Total	18 735	14 215	4 520
Grande e média cirurgia	10 553	8 079	2 474
Cirurgia cárdio-torácica	158	158	0
Cirurgia pediátrica	401	401	0
Cirurgia plástica e reconstrutiva	605	213	392
Cirurgia vascular	427	282	145
Estomatologia	35	23	12
Ginecologia	785	680	105
Neurocirurgia	310	196	114
Obstetrícia	1 189	952	237
Oftalmologia	1 389	1 155	234
Oncologia cirúrgica	3	0	3
Ortopedia	1 732	1 270	462
Otorrinolaringologia	786	521	265
Urologia	424	320	104
Cirurgia geral	2 076	1 675	401
Outras especialidades cirúrgicas	233	233	0
Pequena cirurgia	8 182	6 136	2 046

3.20 - Intervenções de grande e média cirurgia efectuadas nos hospitais, por especialidade, segundo o tipo de intervenção

2005

Unidade: n.º

Especialidade	Total	Urgentes	Programadas		
			Total	Convencionais	Ambulatórias
1	2	3	4	5	6
Grande e média cirurgia	10 553	2 598	7 955	6 837	1 118
Cirurgia cárdio-torácica	158	59	99	99	0
Cirurgia pediátrica	401	107	294	294	0
Cirurgia plástica e reconstrutiva	605	43	562	562	0
Cirurgia vascular	427	132	295	295	0
Estomatologia	35	1	34	34	0
Ginecologia	785	145	640	606	34
Neurocirurgia	310	71	239	239	0
Obstetrícia	1 189	769	420	420	0
Oftalmologia	1 389	0	1 389	305	1 084
Oncologia cirúrgica	3	0	3	3	0
Ortopedia	1 732	604	1 128	1 128	0
Otorrinolaringologia	786	25	761	761	0
Urologia	424	20	404	404	0
Cirurgia geral	2 076	617	1 459	1 459	0
Outras especialidades cirúrgicas	233	5	228	228	0

3.21 - Anestésias efectuadas nos hospitais, por tipo, segundo a entidade

2005

Unidade: n.º

Tipo de anestésias	Total	Entidade	
		Oficial - Público	Particular
1	2	3	4
Total	18 397	14 377	4 020
Gerais	7 211	5 486	1 725
Locorregionais	1 871	1 617	254
Locais	9 315	7 274	2 041

3.22 - Doentes observados nos serviços de urgência dos hospitais, por causa, segundo a entidade

2005

Unidade: n.º

Causa	Total	Entidade	
		Oficial - Público	Particular
1	2	3	4
Total	166 277	134 905	31 372
Acidentes	19 254	15 221	4 033
de viação	1 812	1 495	317
de trabalho	5 839	2 478	3 361
domésticos e de lazer	9 054	8 897	157
outro tipo de acidente	2 549	2 351	198
Doença	92 717	75 495	17 222
Outras causas	54 306	44 189	10 117

3.23 - Actos complementares de diagnóstico e de terapêutica realizados nos hospitais durante o ano, segundo a entidade

2005

Unidade: n.º

Actos complementares de diagnóstico e de terapêutica	Total	Entidade	
		Oficial - Público ^(a)	Particular
1	2	3	4
Total	2 652 189	2 587 489	64 700
Actos complementares de diagnóstico	2 548 436	2 531 815	16 621
Análises clínicas	2 176 149	2 176 149	0
Imuno-hemoterapia	158 791	158 791	0
Anatomia patológica	7 082	7 082	0
Anátomo-patológicos (exames)	7 066	7 066	0
Autópsias	16	16	0
Outros	0	0	0
Imagiologia	115 203	100 831	14 372
Angiografia	31	31	0
Ecografia	10 610	7 013	3 597
Exames radiológicos	93 564	83 439	10 125
Mamografia	820	820	0
Tomografia axial computadorizada (TAC)	9 111	8 461	650
Outra	1 067	1 067	0
Endoscopia	4 368	2 119	2 249
Digestiva	3 298	1 750	1 548
Ginecológica	326	326	0
Outra	744	43	701
Psicologia	1 158	1 158	0
Outros actos complem. de diagnóstico	85 685	85 685	0
Actos complementares de terapêutica	103 753	55 674	48 079
Imuno-hemoterapia	7 906	7 906	0
Unidades transfusionadas	7 906	7 906	0
Fisioterapia	79 188	31 225	47 963
Litotricia	116	0	116
Outros tratamentos	16 543	16 543	0

(a) Dada a centralização das análises do Serviço Regional de Saúde no Laboratório de Patologia Clínica do Hospital Central do Funchal, estão contabilizadas as análises dos Centros de Saúde.

3.24 - Actos complementares de diagnóstico e de terapêutica realizados nos hospitais durante o ano, segundo o local de prescrição

2005 Unidade: n.º

Actos complementares de diagnóstico e de terapêutica	Local de prescrição				
	Total	No internamento	Nas consultas externas	Nos serviços de urgência	No exterior
1	2	3	4	5	6
Total	2 652 189	880 610	1 210 710	509 705	51 164
Actos complementares de diagnóstico	2 548 436	867 598	1 167 551	508 827	4 460
Análises clínicas	2 176 149	791 304	945 480	439 365	0
Imuno-hemoterapia	158 791	0	158 791	0	0
Anatomia patológica	7 082	3 107	3 975	0	0
Anátomo-patológicos (exames)	7 066	3 091	3 975	0	0
Autópsias	16	16	0	0	0
Outros	0	0	0	0	0
Imagiologia	115 203	24 238	32 419	55 607	2 939
Angiografia	31	17	14	0	0
Ecografia	10 610	1 855	6 845	520	1 390
Exames radiológicos	93 564	19 791	21 343	50 881	1 549
Mamografia	820	0	820	0	0
Tomografia axial computadorizada (TAC)	9 111	2 057	2 848	4 206	0
Outra	1 067	518	549	0	0
Endoscopia	4 368	359	2 312	176	1 521
Digestiva	3 298	356	1 245	176	1 521
Ginecológica	326	0	326	0	0
Outra	744	3	741	0	0
Psicologia	1 158	0	1 158	0	0
Outros actos compl. de diagnóstico	85 685	48 590	23 416	13 679	0
Actos complementares de terapêutica	103 753	13 012	43 159	878	46 704
Imuno-hemoterapia	7 906	7 034	0	872	0
Unidades transfusionadas	7 906	7 034	0	872	0
Fisioterapia	79 188	3 873	28 727	0	46 588
Litotricia	116	0	0	0	116
Outros tratamentos	16 543	2 105	14 432	6	0

3.25 - Número de deslocações realizadas durante o ano, a cargo dos hospitais para o exterior, por meio de transporte, segundo a entidade

2005 Unidade: n.º

Meio de transporte	Entidade	
	Oficial - Público	Particular
1	2	3
Total	286	0
Transporte terrestre	156	0
Ambulância	156	0
Transporte aéreo	130	0

Capítulo 4

Centros de Saúde

4.1 - Centros de saúde, com e sem internamento, e suas extensões por distribuição geográfica

2005 Unidade: n.º

Distribuição geográfica	Centros de saúde			Centros de saúde sem extensões	Extensões	Centros de saúde com serviço de atendimento de situações de urgência (SAP/CATUS/Outro)	
	Total	Com internamento	Sem internamento			Total	Dos quais com internamento
	2	3	4	5	6	7	8
R. A. Madeira	14	3	11	3	38	8	3
Ilha da Madeira	13	2	11	2	38	7	2
Calheta	1	1	0	0	7	1	1
Câmara de Lobos	1	0	1	0	5	1	0
Funchal ^(a)	4	0	4	2	2	0	0
Machico	1	0	1	0	4	1	0
Ponta do Sol	1	0	1	0	2	0	0
Porto Moniz	1	0	1	0	4	1	0
Ribeira Brava	1	0	1	0	3	1	0
Santa Cruz	1	0	1	0	3	0	0
Santana	1	1	0	0	5	1	1
São Vicente	1	0	1	0	3	1	0
Ilha de Porto Santo	1	1	0	1	0	1	1
Porto Santo	1	1	0	1	0	1	1

(a) Tal como em anos anteriores, um dos centros de saúde aqui incluídos corresponde ao movimento do Centro de Santiago, Centro Dr. Agostinho Cardoso e Laboratório de Saúde Pública, serviços estes que prestam cuidados de saúde aos utentes de todos os centros de saúde da Região.

4.2 - Lotação praticada (média dos trimestres) de camas de internamento e salas operatórias, salas de parto e outros equipamentos/técnicas dos centros de saúde, por distribuição geográfica

2005 Unidade: n.º

Distribuição geográfica	Lotação praticada (média dos trimestres)			Outros equipamentos/técnicas				
	Camas de internamento	Salas operatórias	Salas de parto	Electrocardiografia	Fisioterapia	Imagiologia convencional (radiologia)	Laboratórios de patologia clínica	Outros
1	2	3	4	5	6	7	8	9
R. A. Madeira	50	3	0	8	10	3	1	9
Ilha da Madeira	42	2	0	7	9	2	1	8
Calheta	20	1	0	1	1	1	0	1
Câmara de Lobos	0	0	0	1	0	0	0	1
Funchal	0	0	0	0	2	1	1	1
Machico	0	0	0	1	1	0	0	1
Ponta do Sol	0	0	0	0	0	0	0	0
Porto Moniz	0	0	0	1	1	0	0	1
Ribeira Brava	0	0	0	1	1	0	0	1
Santa Cruz	0	0	0	0	1	0	0	0
Santana	22	1	0	1	1	0	0	1
São Vicente	0	0	0	1	1	0	0	1
Ilha de Porto Santo	8	1	0	1	1	1	0	1
Porto Santo	8	1	0	1	1	1	0	1

4.3 - Pessoal ao serviço nos centros de saúde, segundo a profissão exercida, por distribuição geográfica e sexo

2005

Unidade: n.º

Distribuição geográfica e sexo	Total de pessoal ao serviço (a)	Pessoal técnico superior			Pessoal de enfermagem			Pessoal técnico	Outro pessoal (b)	
		Total	Pessoal médico	Outro pessoal técnico superior	Total	Pessoal da carreira de enfermagem	Outro pessoal de enfermagem			
1	2	3	4	5	6	7	8	9	10	
R. A. Madeira	HM	1 553	188	127	61	548	548	0	31	786
	H	248	81	68	13	71	71	0	7	89
	M	1 305	107	59	48	477	477	0	24	697
Ilha da Madeira	HM	1 495	184	124	60	531	531	0	29	751
	H	239	78	65	13	68	68	0	7	86
	M	1 256	106	59	47	463	463	0	22	665
Calheta	HM	140	11	7	4	52	52	0	5	72
	H	25	6	5	1	9	9	0	1	9
	M	115	5	2	3	43	43	0	4	63
Câmara de Lobos	HM	136	17	12	5	55	55	0	0	64
	H	19	9	7	2	7	7	0	0	3
	M	117	8	5	3	48	48	0	0	61
Funchal	HM	530	84	53	31	167	167	0	11	268
	H	64	26	23	3	18	18	0	2	18
	M	466	58	30	28	149	149	0	9	250
Machico	HM	168	21	16	5	62	62	0	5	80
	H	32	10	7	3	6	6	0	1	15
	M	136	11	9	2	56	56	0	4	65
Ponta do Sol	HM	43	6	4	2	18	18	0	0	19
	H	9	5	4	1	1	1	0	0	3
	M	34	1	0	1	17	17	0	0	16
Porto Moniz	HM	51	2	2	0	17	17	0	1	31
	H	15	2	2	0	4	4	0	0	9
	M	36	0	0	0	13	13	0	1	22
Ribeira Brava	HM	101	11	8	3	39	39	0	0	51
	H	13	5	4	1	3	3	0	0	5
	M	88	6	4	2	36	36	0	0	46
Santa Cruz	HM	134	21	14	7	50	50	0	5	58
	H	20	10	8	2	3	3	0	2	5
	M	114	11	6	5	47	47	0	3	53
Santana	HM	128	6	4	2	43	43	0	1	78
	H	30	2	2	0	14	14	0	1	13
	M	98	4	2	2	29	29	0	0	65
São Vicente	HM	64	5	4	1	28	28	0	1	30
	H	12	3	3	0	3	3	0	0	6
	M	52	2	1	1	25	25	0	1	24
Ilha de Porto Santo	HM	58	4	3	1	17	17	0	2	35
	H	9	3	3	0	3	3	0	0	3
	M	49	1	0	1	14	14	0	2	32
Porto Santo	HM	58	4	3	1	17	17	0	2	35
	H	9	3	3	0	3	3	0	0	3
	M	49	1	0	1	14	14	0	2	32

(a) Ver conceito de «Pessoal ao serviço».

(b) Todo o restante pessoal ao serviço no centro de saúde não incluído anteriormente.

4.4 - Pessoal médico ao serviço nos centros de saúde, segundo o tipo de horário semanal praticado e o sexo, por distribuição geográfica

2005

Unidade: n.º

Distribuição geográfica	Total			Tipo de horário semanal praticado					
				Menos de 35 horas		35 horas		Mais de 35 horas	
	HM	H	M	H	M	H	M	H	M
1	2	3	4	5	6	7	8	9	10
R. A. Madeira	127	68	59	7	1	29	18	32	40
Ilha da Madeira	124	65	59	7	1	29	18	29	40
Calheta	7	5	2	0	0	4	0	1	2
Câmara de Lobos	12	7	5	0	0	3	3	4	2
Funchal	53	23	30	4	1	11	6	8	23
Machico	16	7	9	3	0	4	9	0	0
Ponta do Sol	4	4	0	0	0	1	0	3	0
Porto Moniz	2	2	0	0	0	2	0	0	0
Ribeira Brava	8	4	4	0	0	1	0	3	4
Santa Cruz	14	8	6	0	0	3	0	5	6
Santana	4	2	2	0	0	0	0	2	2
São Vicente	4	3	1	0	0	0	0	3	1
Ilha de Porto Santo	3	3	0	0	0	0	0	3	0
Porto Santo	3	3	0	0	0	0	0	3	0

4.5 - Pessoal médico ao serviço nos centros de saúde, por distribuição geográfica e sexo, segundo o tipo de actividade exercida

2005

Unidade: n.º

Distribuição geográfica e sexo	Total	Médicos não especialistas	Médicos especialistas (a)					
			Total	Medicina geral e familiar	Pediatria	Saúde pública	Outras especialidades médicas	
			1	2	3	4	5	6
R. A. Madeira	HM	127	1	126	123	1	1	1
	H	68	0	68	65	1	1	1
	M	59	1	58	58	0	0	0
Ilha da Madeira	HM	124	1	123	120	1	1	1
	H	65	0	65	62	1	1	1
	M	59	1	58	58	0	0	0
Calheta	HM	7	0	7	7	0	0	0
	H	5	0	5	5	0	0	0
	M	2	0	2	2	0	0	0
Câmara de Lobos	HM	12	0	12	11	0	1	0
	H	7	0	7	6	0	1	0
	M	5	0	5	5	0	0	0
Funchal	HM	53	1	52	51	0	0	1
	H	23	0	23	22	0	0	1
	M	30	1	29	29	0	0	0
Machico	HM	16	0	16	16	0	0	0
	H	7	0	7	7	0	0	0
	M	9	0	9	9	0	0	0
Ponta do Sol	HM	4	0	4	4	0	0	0
	H	4	0	4	4	0	0	0
	M	0	0	0	0	0	0	0
Porto Moniz	HM	2	0	2	2	0	0	0
	H	2	0	2	2	0	0	0
	M	0	0	0	0	0	0	0
Ribeira Brava	HM	8	0	8	8	0	0	0
	H	4	0	4	4	0	0	0
	M	4	0	4	4	0	0	0
Santa Cruz	HM	14	0	14	13	1	0	0
	H	8	0	8	7	1	0	0
	M	6	0	6	6	0	0	0
Santana	HM	4	0	4	4	0	0	0
	H	2	0	2	2	0	0	0
	M	2	0	2	2	0	0	0
São Vicente	HM	4	0	4	4	0	0	0
	H	3	0	3	3	0	0	0
	M	1	0	1	1	0	0	0
Ilha de Porto Santo	HM	3	0	3	3	0	0	0
	H	3	0	3	3	0	0	0
	M	0	0	0	0	0	0	0
Porto Santo	HM	3	0	3	3	0	0	0
	H	3	0	3	3	0	0	0
	M	0	0	0	0	0	0	0

(a) Os médicos são contados uma única vez, segundo a especialidade que exercem. No caso de exercerem mais de uma especialidade no centro de saúde, são indicados naquela a que dedicam um maior número de horas de trabalho.

**4.6 - Outro pessoal técnico superior ao serviço nos centros de saúde,
por distribuição geográfica e sexo, segundo a profissão exercida**

2005

Unidade: n.º

Distribuição geográfica e sexo	Total	Psicólogos	Serviço social	Técnicos superiores de laboratório	Outro pessoal técnico superior	
1	2	3	4	5	6	
R. A. Madeira	HM	61	18	10	4	29
	H	13	1	4	0	8
	M	48	17	6	4	21
Ilha da Madeira	HM	60	18	10	4	28
	H	13	1	4	0	8
	M	47	17	6	4	20
Calheta	HM	4	0	1	0	3
	H	1	0	0	0	1
	M	3	0	1	0	2
Câmara de Lobos	HM	5	1	1	0	3
	H	2	0	1	0	1
	M	3	1	0	0	2
Funchal	HM	31	11	5	4	11
	H	3	0	2	0	1
	M	28	11	3	4	10
Machico	HM	5	0	1	0	4
	H	3	0	1	0	2
	M	2	0	0	0	2
Ponta do Sol	HM	2	0	0	0	2
	H	1	0	0	0	1
	M	1	0	0	0	1
Porto Moniz	HM	0	0	0	0	0
	H	0	0	0	0	0
	M	0	0	0	0	0
Ribeira Brava	HM	3	1	1	0	1
	H	1	0	0	0	1
	M	2	1	1	0	0
Santa Cruz	HM	7	3	1	0	3
	H	2	1	0	0	1
	M	5	2	1	0	2
Santana	HM	2	2	0	0	0
	H	0	0	0	0	0
	M	2	2	0	0	0
São Vicente	HM	1	0	0	0	1
	H	0	0	0	0	0
	M	1	0	0	0	1
Ilha de Porto Santo	HM	1	0	0	0	1
	H	0	0	0	0	0
	M	1	0	0	0	1
Porto Santo	HM	1	0	0	0	1
	H	0	0	0	0	0
	M	1	0	0	0	1

4.7 - Enfermeiros ao serviço nos centros de saúde, por distribuição geográfica e sexo, segundo o tipo de actividade exercida

2005

Unidade: n.º

Distribuição geográfica e sexo	Total	Enfermeiros não especialistas	Enfermeiros especialistas					
			Total (a)	Em saúde infantil e pediátrica	Em saúde materna e obstetria	Em saúde pública/comunidade	Outros enfermeiros especialistas	
1	2	3	4	5	6	7	8	
R. A. Madeira	HM	548	486	62	9	12	22	19
	H	71	67	4	0	1	0	3
	M	477	419	58	9	11	22	16
Ilha da Madeira	HM	531	470	61	9	11	22	19
	H	68	64	4	0	1	0	3
	M	463	406	57	9	10	22	16
Calheta	HM	52	51	1	1	0	0	0
	H	9	9	0	0	0	0	0
	M	43	42	1	1	0	0	0
Câmara de Lobos	HM	55	46	9	2	2	4	1
	H	7	7	0	0	0	0	0
	M	48	39	9	2	2	4	1
Funchal	HM	167	143	24	4	5	9	6
	H	18	17	1	0	0	0	1
	M	149	126	23	4	5	9	5
Machico	HM	62	53	9	1	1	3	4
	H	6	4	2	0	0	0	2
	M	56	49	7	1	1	3	2
Ponta do Sol	HM	18	18	0	0	0	0	0
	H	1	1	0	0	0	0	0
	M	17	17	0	0	0	0	0
Porto Moniz	HM	17	14	3	1	0	1	1
	H	4	4	0	0	0	0	0
	M	13	10	3	1	0	1	1
Ribeira Brava	HM	39	35	4	0	1	2	1
	H	3	2	1	0	1	0	0
	M	36	33	3	0	0	2	1
Santa Cruz	HM	50	43	7	0	1	3	3
	H	3	3	0	0	0	0	0
	M	47	40	7	0	1	3	3
Santana	HM	43	42	1	0	0	0	1
	H	14	14	0	0	0	0	0
	M	29	28	1	0	0	0	1
São Vicente	HM	28	25	3	0	1	0	2
	H	3	3	0	0	0	0	0
	M	25	22	3	0	1	0	2
Ilha de Porto Santo	HM	17	16	1	0	1	0	0
	H	3	3	0	0	0	0	0
	M	14	13	1	0	1	0	0
Porto Santo	HM	17	16	1	0	1	0	0
	H	3	3	0	0	0	0	0
	M	14	13	1	0	1	0	0

(a) Os enfermeiros especialistas são contados uma única vez, segundo a especialidade que exercem. No caso de exercerem mais de uma especialidade no centro de saúde, são indicados naquela a que dedicam um maior número de horas de trabalho.

**4.8 - Pessoal técnico e outro pessoal ao serviço nos centros de saúde,
por distribuição geográfica e sexo, segundo a profissão exercida**

2005

Unidade: n.º

Distribuição geográfica e sexo	Pessoal técnico							Outro pessoal				
	Total	Fisioterapeutas	Higienistas orais/odontologistas	Radiografistas	Técnicos de análises clínicas e de saúde pública	Técnicos de higiene e saúde ambiental	Outro pessoal técnico	Total	Administrativo	Serviços gerais e auxiliar	Outro pessoal (a)	
1	2	3	4	5	6	7	8	9	10	11	12	
R. A. Madeira	HM	31	13	0	3	3	0	12	786	236	530	20
	H	7	4	0	0	2	0	1	89	27	51	11
	M	24	9	0	3	1	0	11	697	209	479	9
Ilha da Madeira	HM	29	11	0	3	3	0	12	751	227	504	20
	H	7	4	0	0	2	0	1	86	27	48	11
	M	22	7	0	3	1	0	11	665	200	456	9
Calheta	HM	5	2	0	0	0	0	3	121	30	86	5
	H	1	1	0	0	0	0	0	11	4	6	1
	M	4	1	0	0	0	0	3	110	26	80	4
Câmara de Lobos	HM	0	0	0	0	0	0	0	64	24	40	0
	H	0	0	0	0	0	0	0	3	1	2	0
	M	0	0	0	0	0	0	0	61	23	38	0
Funchal	HM	11	0	0	3	3	0	5	219	79	131	9
	H	2	0	0	0	2	0	0	16	6	4	6
	M	9	0	0	3	1	0	5	203	73	127	3
Machico	HM	5	3	0	0	0	0	2	80	24	53	3
	H	1	1	0	0	0	0	0	15	6	7	2
	M	4	2	0	0	0	0	2	65	18	46	1
Ponta do Sol	HM	0	0	0	0	0	0	0	19	7	12	0
	H	0	0	0	0	0	0	0	3	1	2	0
	M	0	0	0	0	0	0	0	16	6	10	0
Porto Moniz	HM	1	1	0	0	0	0	0	31	5	26	0
	H	0	0	0	0	0	0	0	9	1	8	0
	M	1	1	0	0	0	0	0	22	4	18	0
Ribeira Brava	HM	0	0	0	0	0	0	0	51	14	36	1
	H	0	0	0	0	0	0	0	5	1	3	1
	M	0	0	0	0	0	0	0	46	13	33	0
Santa Cruz	HM	5	3	0	0	0	0	2	58	20	38	0
	H	2	1	0	0	0	0	1	5	1	4	0
	M	3	2	0	0	0	0	1	53	19	34	0
Santana	HM	1	1	0	0	0	0	0	78	16	60	2
	H	1	1	0	0	0	0	0	13	4	8	1
	M	0	0	0	0	0	0	0	65	12	52	1
São Vicente	HM	1	1	0	0	0	0	0	30	8	22	0
	H	0	0	0	0	0	0	0	6	2	4	0
	M	1	1	0	0	0	0	0	24	6	18	0
Ilha de Porto Santo	HM	2	2	0	0	0	0	0	35	9	26	0
	H	0	0	0	0	0	0	0	3	0	3	0
	M	2	2	0	0	0	0	0	32	9	23	0
Porto Santo	HM	2	2	0	0	0	0	0	35	9	26	0
	H	0	0	0	0	0	0	0	3	0	3	0
	M	2	2	0	0	0	0	0	32	9	23	0

(a) Todo o restante pessoal ao serviço no centro de saúde não incluído anteriormente.

**4.9 - Consultas efectuadas no ambulatório dos centros de saúde,
por distribuição geográfica e sexo, segundo a especialidade**
(Continua)

2005

Unidade: n.º

Distribuição geográfica e sexo		Total de consultas médicas	Medicina geral e familiar/ clínica geral	Dermatolo- logia	Ginecologia	Medicina dentária	Oftalmologia
1		2	3	4	5	6	7
R. A. Madeira	HM	313 607	227 131	251	306	2 247	407
	H	103 329	74 738	94	0	862	148
	M	210 278	152 393	157	306	1 385	259
Ilha da Madeira	HM	301 854	221 522	0	0	0	0
	H	98 959	72 604	0	0	0	0
	M	202 895	148 918	0	0	0	0
Calheta	HM	10 543	7 021	0	0	0	0
	H	2 960	1 905	0	0	0	0
	M	7 583	5 116	0	0	0	0
Câmara de Lobos	HM	39 750	27 564	0	0	0	0
	H	12 714	8 566	0	0	0	0
	M	27 036	18 998	0	0	0	0
Funchal	HM	112 477	82 174	0	0	0	0
	H	36 525	27 465	0	0	0	0
	M	75 952	54 709	0	0	0	0
Machico	HM	35 728	26 837	0	0	0	0
	H	12 788	9 503	0	0	0	0
	M	22 940	17 334	0	0	0	0
Ponta do Sol	HM	10 349	7 711	0	0	0	0
	H	3 091	2 311	0	0	0	0
	M	7 258	5 400	0	0	0	0
Porto Moniz	HM	7 279	6 199	0	0	0	0
	H	2 349	2 021	0	0	0	0
	M	4 930	4 178	0	0	0	0
Ribeira Brava	HM	15 634	10 599	0	0	0	0
	H	4 637	3 179	0	0	0	0
	M	10 997	7 420	0	0	0	0
Santa Cruz	HM	50 302	38 026	0	0	0	0
	H	17 648	12 921	0	0	0	0
	M	32 654	25 105	0	0	0	0
Santana	HM	10 577	7 949	0	0	0	0
	H	3 544	2 635	0	0	0	0
	M	7 033	5 314	0	0	0	0
São Vicente	HM	9 215	7 442	0	0	0	0
	H	2 703	2 098	0	0	0	0
	M	6 512	5 344	0	0	0	0
Ilha de Porto Santo	HM	11 753	5 609	251	306	2 247	407
	H	4 370	2 134	94	0	862	148
	M	7 383	3 475	157	306	1 385	259
Porto Santo	HM	11 753	5 609	251	306	2 247	407
	H	4 370	2 134	94	0	862	148
	M	7 383	3 475	157	306	1 385	259

**4.9 - Consultas efectuadas no ambulatório dos centros de saúde,
por distribuição geográfica e sexo, segundo a especialidade**
(Continuação)

2005

Unidade: n.º

Distribuição geográfica e sexo	Otorrino- laringologia	Planeamento familiar	Pneumo- logia	Psiquia- tria	Saúde infantil e juvenil/ pediatria	Saúde materna/ obstetrícia	Outras especialidades/ áreas	
1	8	9	10	11	12	13	14	
R. A. Madeira	HM	208	13 240	1 705	0	27 043	6 328	34 741
	H	94	0	1 068	0	13 920	0	12 405
	M	114	13 240	637	0	13 123	6 328	22 336
Ilha da Madeira	HM	0	13 109	1 533	0	26 517	6 089	33 084
	H	0	0	1 000	0	13 622	0	11 733
	M	0	13 109	533	0	12 895	6 089	21 351
Calheta	HM	0	763	0	0	794	247	1 718
	H	0	0	0	0	433	0	622
	M	0	763	0	0	361	247	1 096
Câmara de Lobos	HM	0	1 539	0	0	5 272	1 722	3 653
	H	0	0	0	0	2 790	0	1 358
	M	0	1 539	0	0	2 482	1 722	2 295
Funchal	HM	0	7 459	1 533	0	8 286	2 410	10 615
	H	0	0	1 000	0	4 288	0	3 772
	M	0	7 459	533	0	3 998	2 410	6 843
Machico	HM	0	956	0	0	3 266	427	4 242
	H	0	0	0	0	1 717	0	1 568
	M	0	956	0	0	1 549	427	2 674
Ponta do Sol	HM	0	156	0	0	891	218	1 373
	H	0	0	0	0	424	0	356
	M	0	156	0	0	467	218	1 017
Porto Moniz	HM	0	117	0	0	395	99	469
	H	0	0	0	0	182	0	146
	M	0	117	0	0	213	99	323
Ribeira Brava	HM	0	934	0	0	1 456	306	2 339
	H	0	0	0	0	756	0	702
	M	0	934	0	0	700	306	1 637
Santa Cruz	HM	0	879	0	0	5 171	427	5 799
	H	0	0	0	0	2 507	0	2 220
	M	0	879	0	0	2 664	427	3 579
Santana	HM	0	144	0	0	618	124	1 742
	H	0	0	0	0	320	0	589
	M	0	144	0	0	298	124	1 153
São Vicente	HM	0	162	0	0	368	109	1 134
	H	0	0	0	0	205	0	400
	M	0	162	0	0	163	109	734
Ilha de Porto Santo	HM	208	131	172	0	526	239	1 657
	H	94	0	68	0	298	0	672
	M	114	131	104	0	228	239	985
Porto Santo	HM	208	131	172	0	526	239	1 657
	H	94	0	68	0	298	0	672
	M	114	131	104	0	228	239	985

4.10 - Primeiras consultas efectuadas no ambulatório dos centros de saúde, por distribuição geográfica e sexo, segundo a especialidade
(Continua)

2005								Unidade: n.º
Distribuição geográfica		Total de primeiras consultas (a)	Medicina geral e familiar/clínica geral	Dermatologia	Estomatologia	Ginecologia	Medicina dentária	Oftalmologia
1		2	3	4	5	6	7	8
R. A. Madeira	HM	98 884	71 330	182	0	257	1157	336
	H	34 589	26 712	70	0	0	462	122
	M	64 295	44 618	112	0	257	695	214
Ilha da Madeira	HM	93 453	69 204	0	0	0	0	0
	H	32 516	25 818	0	0	0	0	0
	M	60 937	43 386	0	0	0	0	0
Calheta	HM	4 134	2 823	0	0	0	0	0
	H	1 239	875	0	0	0	0	0
	M	2 895	1 948	0	0	0	0	0
Câmara de Lobos	HM	14 026	9 951	0	0	0	0	0
	H	4 845	3 583	0	0	0	0	0
	M	9 181	6 368	0	0	0	0	0
Funchal	HM	36 513	27 240	0	0	0	0	0
	H	12 288	10 139	0	0	0	0	0
	M	24 225	17 101	0	0	0	0	0
Machico	HM	8 617	6 275	0	0	0	0	0
	H	3 295	2 574	0	0	0	0	0
	M	5 322	3 701	0	0	0	0	0
Ponta do Sol	HM	3 798	2 864	0	0	0	0	0
	H	1 290	1 010	0	0	0	0	0
	M	2 508	1 854	0	0	0	0	0
Porto Moniz	HM	2 324	1 904	0	0	0	0	0
	H	826	722	0	0	0	0	0
	M	1 498	1 182	0	0	0	0	0
Ribeira Brava	HM	5 485	3 764	0	0	0	0	0
	H	1 748	1 296	0	0	0	0	0
	M	3 737	2 468	0	0	0	0	0
Santa Cruz	HM	11 520	8 741	0	0	0	0	0
	H	4 621	3 699	0	0	0	0	0
	M	6 899	5 042	0	0	0	0	0
Santana	HM	3 934	3 199	0	0	0	0	0
	H	1 397	1 130	0	0	0	0	0
	M	2 537	2 069	0	0	0	0	0
São Vicente	HM	3 102	2 443	0	0	0	0	0
	H	967	790	0	0	0	0	0
	M	2 135	1 653	0	0	0	0	0
Ilha de Porto Santo	HM	5 431	2 126	182	0	257	1 157	336
	H	2 073	894	70	0	0	462	122
	M	3 358	1 232	112	0	257	695	214
Porto Santo	HM	5 431	2 126	182	0	257	1 157	336
	H	2 073	894	70	0	0	462	122
	M	3 358	1 232	112	0	257	695	214

4.10 - Primeiras consultas efectuadas no ambulatório dos centros de saúde, por distribuição geográfica e sexo, segundo a especialidade
(Continuação)

2005		Unidade: n.º						
Distribuição geográfica		Otorrino- laringologia	Planeana- mento familiar	Pneumo- logia	Psiquia- tria	Saúde infantil e juvenil/ pediatria (b)	Saúde materna/ obstetrícia	Outras especialidades/ áreas
1		9	10	11	12	13	14	15
R. A. Madeira	HM	163	7286	279	0	8283	1372	8239
	H	73	0	142	0	4209	0	2799
	M	90	7286	137	0	4074	1372	5440
Ilha da Madeira	HM	0	7186	184	0	8087	1305	7487
	H	0	0	107	0	4103	0	2488
	M	0	7186	77	0	3984	1305	4999
Calheta	HM	0	401	0	0	348	71	491
	H	0	0	0	0	194	0	170
	M	0	401	0	0	154	71	321
Câmara de Lobos	HM	0	1 045	0	0	1887	361	782
	H	0	0	0	0	982	0	280
	M	0	1 045	0	0	905	361	502
Funchal	HM	0	3 866	184	0	2 691	465	2 067
	H	0	0	107	0	1 373	0	669
	M	0	3 866	77	0	1 318	465	1 398
Machico	HM	0	512	0	0	591	96	1 143
	H	0	0	0	0	292	0	429
	M	0	512	0	0	299	96	714
Ponta do Sol	HM	0	104	0	0	362	55	413
	H	0	0	0	0	170	0	110
	M	0	104	0	0	192	55	303
Porto Moniz	HM	0	111	0	0	115	19	175
	H	0	0	0	0	54	0	50
	M	0	111	0	0	61	19	125
Ribeira Brava	HM	0	447	0	0	543	77	654
	H	0	0	0	0	269	0	183
	M	0	447	0	0	274	77	471
Santa Cruz	HM	0	477	0	0	1 160	112	1 030
	H	0	0	0	0	563	0	359
	M	0	477	0	0	597	112	671
Santana	HM	0	106	0	0	231	26	372
	H	0	0	0	0	126	0	141
	M	0	106	0	0	105	26	231
São Vicente	HM	0	117	0	0	159	23	360
	H	0	0	0	0	80	0	97
	M	0	117	0	0	79	23	263
Ilha de Porto Santo	HM	163	100	95	0	196	67	752
	H	73	0	35	0	106	0	311
	M	90	100	60	0	90	67	441
Porto Santo	HM	163	100	95	0	196	67	752
	H	73	0	35	0	106	0	311
	M	90	100	60	0	90	67	441

(a) Para as grávidas, consideraram-se as primeiras consultas da gravidez; nos restantes casos, consideraram-se as primeiras consultas no ano.

(b) A informação por sexo é em parte estimada. Poder-se-á não obter/divulgar resultados de primeiras consultas desta especialidade, por sexo [x]; nesse caso, o mesmo sucederá no total de primeiras consultas, por sexo (coluna 2 deste quadro: linhas H e M)

4.11 - Doentes observados nos serviços de atendimento de situações de urgência (SAP/CATUS/outros) dos centros de saúde, por distribuição geográfica, segundo o destino

2005

Unidade: n.º

Distribuição geográfica	Total	Domicílio ou consulta em centro de saúde	Serviço de internamento de centro de saúde	Hospital	Falecimento
1	2	3	4	5	6
R. A. Madeira	166 072	150 836	95	15 023	118
Ilha da Madeira	155 290	140 260	57	14 866	107
Calheta	26 195	24 183	57	1 938	17
Câmara de Lobos	27 780	26 838	0	941	1
Funchal	0	0	0	0	0
Machico	42 538	39 118	0	3 378	42
Ponta do Sol	0	0	0	0	0
Porto Moniz	4 338	3 733	0	600	5
Ribeira Brava	33 947	27 966	0	5 981	0
Santa Cruz	0	0	0	0	0
Santana	10 600	9 543	0	1 047	10
São Vicente	9 892	8 879	0	981	32
Ilha de Porto Santo	10 782	10 576	38	157	11
Porto Santo	10 782	10 576	38	157	11

4.12 - Acção desenvolvida em visitas domiciliárias efectuadas pelos centros de saúde, por distribuição geográfica

2005

Unidade: n.º

Distribuição geográfica	Visitas domiciliárias			
	Total	Por pessoal médico	Por pessoal de enfermagem	Por pessoal do serviço social
1	2	3	4	5
R. A. Madeira	102 765	2 020	100 745	0
Ilha da Madeira	101 345	2 019	99 326	0
Calheta	8 584	0	8 584	0
Câmara de Lobos	10 910	332	10 578	0
Funchal	39 925	857	39 068	0
Machico	7 857	404	7 453	0
Ponta do Sol	4 877	12	4 865	0
Porto Moniz	909	102	807	0
Ribeira Brava	8 947	43	8 904	0
Santa Cruz	8 164	237	7 927	0
Santana	4 667	32	4 635	0
São Vicente	6 505	0	6 505	0
Ilha de Porto Santo	1 420	1	1 419	0
Porto Santo	1 420	1	1 419	0

4.13 - Movimento de internados durante o ano nas unidades de internamento dos centros de saúde, por distribuição geográfica

2005

Unidade:n.º

Distribuição geográfica	Total de internamentos	Existência inicial de doentes (a)	Doentes entrados	Doentes saídos (altas)				Existência final de doentes (d)	Tempo de internamento (dias)
				Total	Saídas para o domicílio (b)	Transferências externas (c)	Óbitos		
1	2	3	4	5	6	7	8	9	10
R. A. Madeira	190	37	153	159	108	25	26	31	14 036
Ilha da Madeira	115	36	79	85	56	14	15	30	13 452
Calheta	82	14	68	71	49	14	8	11	5 777
Câmara de Lobos	0	0	0	0	0	0	0	0	0
Funchal	0	0	0	0	0	0	0	0	0
Machico	0	0	0	0	0	0	0	0	0
Ponta do Sol	0	0	0	0	0	0	0	0	0
Porto Moniz	0	0	0	0	0	0	0	0	0
Ribeira Brava	0	0	0	0	0	0	0	0	0
Santa Cruz	0	0	0	0	0	0	0	0	0
Santana	33	22	11	14	7	0	7	19	7 675
São Vicente	0	0	0	0	0	0	0	0	0
Ilha de Porto Santo	75	1	74	74	52	11	11	1	584
Porto Santo	75	1	74	74	52	11	11	1	584

(a) Doentes vindos do ano anterior

(b) Incluem-se, também, as saídas para ambulatório de centro de saúde e contra parecer médico

(c) Saídas para outro estabelecimento de saúde com internamento

(d) Doentes transitados para o ano seguinte

**4.14 - Doentes saídos (altas) durante o ano das unidades de internamento dos centros de saúde,
por distribuição geográfica e sexo, segundo a idade (grupo etário)**

2005

Unidade: n.º

Distribuição geográfica e sexo	Total	Idade - grupo etário (em anos)							
		Até 14 anos	15 a 24 anos	25 a 44 anos	45 a 64 anos	65 a 74 anos	75 a 84 anos	85 e mais anos	
1	2	3	4	5	6	7	8	9	
R. A. Madeira	HM	159	0	2	5	19	30	103	0
	H	74	0	0	2	11	16	45	0
	M	85	0	2	3	8	14	58	0
Ilha da Madeira	HM	71	0	0	0	4	9	58	0
	H	38	0	0	0	2	8	28	0
	M	33	0	0	0	2	1	30	0
Calheta	HM	71	0	0	0	4	9	58	0
	H	38	0	0	0	2	8	28	0
	M	33	0	0	0	2	1	30	0
Câmara de Lobos	HM	0	0	0	0	0	0	0	0
	H	0	0	0	0	0	0	0	0
	M	0	0	0	0	0	0	0	0
Funchal	HM	0	0	0	0	0	0	0	0
	H	0	0	0	0	0	0	0	0
	M	0	0	0	0	0	0	0	0
Machico	HM	0	0	0	0	0	0	0	0
	H	0	0	0	0	0	0	0	0
	M	0	0	0	0	0	0	0	0
Ponta do Sol	HM	0	0	0	0	0	0	0	0
	H	0	0	0	0	0	0	0	0
	M	0	0	0	0	0	0	0	0
Porto Moniz	HM	0	0	0	0	0	0	0	0
	H	0	0	0	0	0	0	0	0
	M	0	0	0	0	0	0	0	0
Ribeira Brava	HM	0	0	0	0	0	0	0	0
	H	0	0	0	0	0	0	0	0
	M	0	0	0	0	0	0	0	0
Santa Cruz	HM	0	0	0	0	0	0	0	0
	H	0	0	0	0	0	0	0	0
	M	0	0	0	0	0	0	0	0
Santana	HM	14	0	0	1	1	1	11	0
	H	9	0	0	1	1	1	6	0
	M	5	0	0	0	0	0	5	0
São Vicente	HM	0	0	0	0	0	0	0	0
	H	0	0	0	0	0	0	0	0
	M	0	0	0	0	0	0	0	0
Ilha de Porto Santo	HM	74	0	2	4	14	20	34	0
	H	27	0	0	1	8	7	11	0
	M	47	0	2	3	6	13	23	0
Porto Santo	HM	74	0	2	4	14	20	34	0
	H	27	0	0	1	8	7	11	0
	M	47	0	2	3	6	13	23	0

4.15 - Intervenções cirúrgicas efectuadas e partos ocorridos durante o ano nas unidades de internamento dos centros de saúde, por distribuição geográfica

2005		Unidade: n.º	
Distribuição geográfica	Intervenções cirúrgicas	Partos	
1	2	3	
R. A. Madeira	1 436	0	
Ilha da Madeira	1 170	0	
Calheta	674	0	
Câmara de Lobos	0	0	
Funchal	0	0	
Machico	0	0	
Ponta do Sol	0	0	
Porto Moniz	0	0	
Ribeira Brava	0	0	
Santa Cruz	0	0	
Santana	496	0	
São Vicente	0	0	
Ilha de Porto Santo	266	0	
Porto Santo	266	0	

4.16 - Actos complementares de diagnóstico efectuados nos centros de saúde, por distribuição geográfica

2005		Unidade: n.º				
Distribuição geográfica	Actos complementares de diagnóstico (a)					
	Total	Análises clínicas (b)	Electrocardiogramas	Imagiologia convencional (radiologia)	Outros actos complementares de diagnóstico	
1	2	3	4	5	6	
R. A. Madeira	60 065	9 089	4 579	11 371	35 026	
Ilha da Madeira	57 491	9 089	4 326	9 856	34 220	
Calheta	12 484	0	1 698	1 551	9 235	
Câmara de Lobos	1 940	0	18	0	1 922	
Funchal	17 394	9 089	0	8 305	0	
Machico	12 561	0	1 720	0	10 841	
Ponta do Sol	0	0	0	0	0	
Porto Moniz	843	0	58	0	785	
Ribeira Brava	5 150	0	461	0	4 689	
Santa Cruz	0	0	0	0	0	
Santana	6 027	0	292	0	5 735	
São Vicente	1 092	0	79	0	1 013	
Ilha de Porto Santo	2 574	0	253	1 515	806	
Porto Santo	2 574	0	253	1 515	806	

(a) Não foram incluídos os testes rápidos. Número de actos realizados durante o ano, e não o de actos prescritos mas cuja realização só será concretizada no ano seguinte.

(b) Neste ano procedeu-se à centralização das análises do Serviço Regional de Saúde no Laboratório de Patologia Clínica do Hospital Central do Funchal, passando estas a serem contabilizadas no Hospital.

**4.17 - Actos complementares de terapêutica efectuados
nos centros de saúde, por distribuição geográfica**

2005

Unidade: n.º

Distribuição geográfica	Actos complementares de terapêutica (a)			
	Total	Sessões de psicoterapia	Tratamentos fisiátricos	Outros actos complementares de terapêutica
1	2	3	4	5
R. A. Madeira	51 026	4 341	46 575	110
Ilha da Madeira	47 539	4 341	43 088	110
Calheta	7 306	0	7 306	0
Câmara de Lobos	0	0	0	0
Funchal	12 000	4 341	7 549	110
Machico	8 560	0	8 560	0
Ponta do Sol	0	0	0	0
Porto Moniz	1 976	0	1 976	0
Ribeira Brava	3 456	0	3 456	0
Santa Cruz	8 392	0	8 392	0
Santana	3 942	0	3 942	0
São Vicente	1 907	0	1 907	0
Ilha de Porto Santo	3 487	0	3 487	0
Porto Santo	3 487	0	3 487	0

(a) Número de actos realizados durante o ano, e não o de actos prescritos mas cuja realização só será concretizada no ano seguinte.

Capítulo 5

Farmácias e Postos de Medicamentos

5.1 - Farmácias e Postos de Medicamentos, por distribuição geográfica

2005 Unidade: n.º

Distribuição geográfica	Total	Farmácias	Postos de Medicamentos
1	2	3	4
R. A. Madeira	60	59	1
Ilha da Madeira	59	58	1
Calheta	4	4	0
Camara de Lobos	8	8	0
Funchal	25	25	0
Machico	4	4	0
Ponta do Sol	2	2	0
Porto Moniz	1	1	0
Ribeira Brava	3	3	0
Santa Cruz	6	5	1
Santana	3	3	0
S. Vicente	3	3	0
Ilha de Porto Santo	1	1	0
Porto Santo	1	1	0

5.2 - Farmacêuticos e Profissionais de Farmácia, por distribuição geográfica, segundo a categoria profissional

2005 Unidade: n.º

Distribuição geográfica	Farmacêuticos (a)	Profissionais de Farmácia			
		Total	Ajudantes técnicos	Ajudantes	Praticantes
1	2	3	4	5	6
R. A. Madeira	168	67	54	10	3
Ilha da Madeira	166	67	54	10	3
Calheta	0	2	2	0	0
Camara de Lobos	14	6	4	2	0
Funchal	111	42	33	7	2
Machico	8	2	1	0	1
Ponta do Sol	5	1	1	0	0
Porto Moniz	1	0	0	0	0
Ribeira Brava	4	6	6	0	0
Santa Cruz	14	5	4	1	0
Santana	4	0	0	0	0
S. Vicente	5	3	3	0	0
Ilha de Porto Santo	2	0	0	0	0
Porto Santo	2	0	0	0	0

(a) Inscritos na ordem por local de actividade

Capítulo 6

Vacinação

6.1 - Total de inoculações, por tipo de vacina do Programa Regional de Vacinação, segundo a distribuição geográfica

2005

Unidade: N.º

Tipo de vacina	Total	Calheta	Câmara de Lobos	Funchal	Machico	Ponta do Sol	Porto Moniz	Ribeira Brava	Santa Cruz	Santana	São Vicente	Porto Santo
1	2	3	4	5	6	7	8	9	10	11	12	13
Total	83 321	3 843	14 331	30 573	7 735	3 308	1 399	3 845	10 726	3 623	2 179	1 759
BCG	2 898	103	478	1 077	237	107	27	166	548	57	55	43
DTP	3 329	138	670	1 285	277	124	49	134	442	90	54	66
VAP	12 117	461	2 036	4 596	987	459	119	670	2 143	267	200	179
Antisarampo	0	0	0	0	0	0	0	0	0	0	0	0
VASPR	7 594	327	1 522	2 799	675	281	89	414	1 018	199	140	130
Rubéola	3	0	0	0	0	0	0	3	0	0	0	0
DT	7	2	0	0	1	4	0	0	0	0	0	0
Tétano	0	0	0	0	0	0	0	0	0	0	0	0
Hepatite B	11 215	416	1 644	4 400	1 106	453	107	581	1 883	237	218	170
Hib	103	0	17	41	1	4	4	11	10	2	11	2
Anticolérica	0	0	0	0	0	0	0	0	0	0	0	0
Antiamarilica	248	0	0	248	0	0	0	0	0	0	0	0
Antitifoide	170	0	5	165	0	0	0	0	0	0	0	0
Anti-Asma	11	0	0	10	0	0	1	0	0	0	0	0
Gripe	15 048	1 049	2 668	4 799	1 348	810	540	421	659	1 468	682	604
TD	19 320	939	3 440	6 880	2 180	646	381	717	2 061	1 049	634	393
Poliomielite	112	6	15	76	0	2	2	2	5	1	2	1
DTPwHib	11 146	402	1 836	4 197	923	418	80	726	1 957	253	183	171

Fonte: Centro Regional de Saúde (CRS)

Nota: BCG = vacinação antituberculose; DTP = vacinação contra a difteria, o tétano e a tosse convulsa (crianças); DTPwHib = vacinação contra a difteria, o tétano, a tosse convulsa e doenças por *Haemophilus influenzae* tipo B (crianças); DT = vacinação contra a difteria e o tétano (crianças); TD = vacinação contra o tétano e a difteria (adolescentes e adultos); T = vacinação monovalente contra o tétano (adultos); VAP = vacinação contra poliomielite (viva) (crianças e adolescentes); VIP = vacinação contra a poliomielite (inactivada) (crianças e adolescentes); Hib = vacinação contra doenças por *Haemophilus influenzae* tipo B (crianças).

6.2 - Vacinação contra a difteria (DTE, DTP, TDI e DTPWhib), o tétano (DTE, DTP, TDI, DTPWhib e TET), a tosse convulsa (DTP e DTPWhib), a poliomielite (VAP e VIP) e doenças por Haemophilus influenzae (HIB e DTPWhib), 3.as inoculações e reforços, por grupo etário dos vacinados

2005

Unidade: n.º

Grupo etário dos vacinados	3.ªs inoculações					Reforços				
	Difteria	Tétano	Tosse convulsa	Polio-mielite	Haemophilus influenzae	Difteria	Tétano	Tosse convulsa	Polio-mielite	Haemophilus influenzae
	(A36)	(A34, A35)	(A37)	(A80)	(A49.2)	(A36)	(A34, A35)	(A37)	(A80)	(A49.2)
1	2	3	4	5	6	7	8	9	10	11
Total	5 738	5 738	2 838	2 983	2 841	15 388	15 388	5 952	3 218	2 711
Menos de 1 ano	2 790	2 790	2 790	2 915	2 795	0	0	0	0	0
1 ano	36	36	36	32	35	2 518	2 518	2 518	0	2 504
2 - 5 anos	12	12	12	12	10	3 259	3 259	3 253	3 035	207
6 - 9 anos	0	0	0	10	0	168	168	167	171	0
10 e mais anos	2 900	2 900	0	14	1	9 443	9 443	14	12	0
10-17 anos	34	34	0	14	0	2 830	2 830	0	10	0
18-24 anos	90	90	0	0	0	1 726	1 726	0	0	0
25-44 anos	659	659	0	0	0	2 994	2 994	0	0	0
45-64 anos	1 308	1 308	0	0	0	1 315	1 315	0	0	0
65 e mais anos	801	801	0	0	0	556	556	0	0	0
Idade ignorada	8	8	0	0	1	22	22	14	2	0

Fonte: Direcção-Geral de Saúde (DGS)

Nota: DTE = vacinação contra a difteria e o tétano (crianças); DTP = vacinação contra a difteria, o tétano e a tosse convulsa (crianças); DTPWhib = vacinação contra a difteria, o tétano, a tosse convulsa e doenças por *Haemophilus influenzae* tipo B (crianças); TDI = vacinação contra o tétano e a difteria (adolescentes e adultos); TET = vacinação monovalente contra o tétano (adultos); VAP = vacinação contra poliomielite (viva) (crianças e adolescentes); VIP = vacinação contra a poliomielite (inactivada) (crianças e adolescentes); HIB = vacinação contra doenças por *Haemophilus influenzae* tipo B (crianças).

6.3 - Vacinação conjunta anti-sarampo, antiparotidite (antipapeira) e anti-rubéola (VASPR), 1.ª e 2.ª inoculações, por grupo etário dos vacinados

2005

Grupo etário dos vacinados	Total	1.ª inoculação	2.ª inoculação
1	2	3	4
Total	7 594	3 409	4 185
Menos de 1 ano	206	206	0
1 ano	2 694	2 635	59
2 - 5 anos	3 086	91	2 995
6 - 9 anos	228	25	203
10 - 17 anos	984	73	911
18 e mais anos	396	379	17
Idade ignorada	0	0	0

Fonte: Direcção-Geral de Saúde (DGS)

6.4 - Vacinação contra a hepatite B (VHB), 3.ª inoculação e reforço, por grupo etário dos vacinados

2005		Unidade: n.º	
Grupo etário dos vacinados	3.ª inoculação	Reforço	
1	2	3	
Total	3 668	101	
Menos de 1 ano	2 857	22	
1 ano	26	1	
2 - 5 anos	46	1	
6 - 9 anos	55	3	
10 - 14 anos	128	7	
15 e mais anos	553	67	
Idade ignorada	3	0	

Fonte: Direcção-Geral de Saúde (DGS)

6.5 - Vacinação antituberculose (BCG), por grupo etário dos vacinados

2005		Unidade: n.º	
Grupo etário dos vacinados	Vacinação		
1	2		
Total	2 898		
Menos de 1 mês	2 757		
Mais de 1 mês e menos de 1 ano	73		
Mais de 1 ano	67		
Idade ignorada	1		

Fonte: Direcção-Geral de Saúde (DGS)

Capítulo 7

Partos

7.1 - Partos, por distribuição geográfica de residência da parturiente, segundo a assistência

2005

Unidade: n.º

Residência da parturiente	Total geral	Assistência			
		Médico	Enfermeira obstétrica	Enfermeira	Ignorada
1	2	3	4	5	6
R. A. Madeira	2 947	2 105	830
Ilha da Madeira	2 889	2 053	824
Calheta	114	86	28	0	0
Câmara de Lobos	535	244	287
Funchal	1 076	812	259	5	0
Machico	236	231	5	0	0
Ponta do Sol	107	65	0
Porto Moniz	25	16	9	0	0
Ribeira Brava	149	0
Santa Cruz	542	409	133	0	0
Santana	56	0	0
São Vicente	49	12	37	0	0
Ilha de Porto Santo	58	52	6	0	0
Porto Santo	58	52	6	0	0

7.2 - Partos, por distribuição geográfica de residência da parturiente, segundo a natureza e vitalidade

2005

Unidade: n.º

Residência da Parturiente	Total geral	Simples			Gemelares		
		Total	Nados-vivos	Fetos-mortos	Total	Todos nados-vivos	Com fetos-mortos
1	2	3	4	5	6	7	8
R. A. Madeira	2 947	2 919	2 904	15	28	25	3
Ilha da Madeira	2 889	2 861	2 846	15	28	25	3
Calheta	114	114	113	0	0
Câmara de Lobos	535	533	531	0
Funchal	1 076	1 064	1 058	6	12	12	0
Machico	236	234	233	0	...
Ponta do Sol	107	106	106	0	0
Porto Moniz	25	25	25	0	0	0	0
Ribeira Brava	149	145	145	0	4	4	0
Santa Cruz	542	535	530	5	7
Santana	56	56	56	0	0	0	0
São Vicente	49	49	49	0	0	0	0
Ilha de Porto Santo	58	58	58	0	0	0	0
Porto Santo	58	58	58	0	0	0	0

7.3 - Partos, por número de partos anteriores da parturiente, segundo a vitalidade

2005

Unidade: n.º

Número de partos anteriores	Total	Nados-vivos	Com fetos-mortos
1	2	3	4
TOTAL	2 947	2 929	18
Sem partos anteriores	1 547	1 535	12
Com partos anteriores	1 400	1 394	6
1 parto	977	974	3
2 partos	285	282	3
3 partos	90	90	0
4 partos	25	25	0
5 partos	14	14	0
6 partos	5	5	0
7 partos	0
8 partos	0
9 partos	0	0	0
10 partos	0	0	0
11 e mais partos	0	0	0

7.4 - Partos, por idade da parturiente (ano a ano), segundo a duração da gravidez

2005

Unidade: n.º

Idade da parturiente (ano a ano)	Total	Duração da gravidez (em semanas)						
		Menos de 22	22 a 27	28 a 31	32 a 36	37 a 41	42 e mais	Ignorada
1	2	3	4	5	6	7	8	9
Total	2 947	0	3	13	124	2 628	149	30
11	0	0	0	0	0	0	0	0
12	0	0	0	0	0	0	0	0
13	0	0	0	0	0	0	0	0
14	0	0	0	0	0	0	0	0
15	3	0	0	0	0	3	0	0
16	...	0	0	0	...	19	0	0
17	...	0	0	0	...	25	0	0
18	56	0	0	0	...	53
19	57	0	0	0	...	50	4	...
20	100	0	...	3	4	87	4	...
21	84	0	75	3	...
22	106	0	0	0	...	95	9	...
23	104	0	0	...	6	92	3	...
24	103	0	0	0	0	97	6	0
25	139	0	...	0	4	129	4	...
26	144	0	0	0	5	127	8	4
27	148	0	0	0	...	130	10	...
28	182	0	0	0	6	158	14	4
29	184	0	0	0	9	167	8	0
30	219	0	0	...	6	199	11	...
31	184	0	0	...	5	170	6	...
32	185	0	0	0	6	166	10	3
33	174	0	0	...	13	147	11	...
34	130	0	0	0	8	111	8	3
35	139	0	0	0	6	123	10	0
36	111	0	0	0	11	96	4	0
37	81	0	0	73	4	...
38	77	0	0	0	...	69	...	0
39	65	0	0	0	...	61	...	0
40	44	0	0	...	4	37
41	31	0	0	0	4	26
42	14	0	0	0	0	13
43	20	0	0	0	0	20	0	0
44	9	0	0	0	...	6	...	0
45	4	0	0	...	0	...	0	0
46	...	0	0	0	...	0	0	0
47	...	0	0	0	...	0	0	0
48	0	0	0	0	0	0	0	0
49	...	0	0	0	0	...	0	0
50 e mais	0	0	0	0	0	0	0	0

7.5 - Partos, por número de partos anteriores da parturiente, segundo a duração da gravidez

2005

Unidade: n.º

Número de partos anteriores	Total	Duração da gravidez (em semanas)						
		Menos de 22	22 a 27	28 a 31	32 a 36	37 a 41	42 e mais	Ignorada
1	2	3	4	5	6	7	8	9
TOTAL	2 947	0	3	13	124	2 628	149	30
Sem partos anteriores	1 547	0	3	10	70	1 380	73	11
Com partos anteriores	1 400	0	0	3	54	1 248	76	19
1 parto	977	0	0	...	37	866	59	...
2 partos	285	0	0	...	12	256	11	...
3 partos	90	0	0	0	...	83
4 partos	...	0	0	0	0	24	...	0
5 partos	14	0	0	0	...	11	...	0
6 partos	5	0	0	0	0	4
7 partos	3	0	0	0	0	...	0	...
8 partos	...	0	0	0	0	...	0	0
9 partos	0	0	0	0	0	0	0	0
10 partos	0	0	0	0	0	0	0	0
11 e mais partos	0	0	0	0	0	0	0	0

Capítulo 8

Mortalidade Geral

8.1 - Óbitos, por causa de morte (doença ou causa externa), local e sexo, segundo a certificação médica

2005

Unidade: n.º

Causa de morte, local e sexo		Óbitos	Sem certificação médica
1		2	3
Total	HM	2 700	...
	H	1 423	...
	M	1 277	...
Por doença	HM	2 533	50
	H	1 294	28
	M	1 239	22
No domicílio	HM	470	36
	H	239	18
	M	231	18
Em estabelecimento de saúde com internamento	HM	1.884	0
	H	977	0
	M	907	0
Noutros locais	HM	179	...
	H	78	...
	M	101	...
Causa externa	HM	167	...
	H	129	...
	M	38	...

8.2 - Óbitos, por causa de morte (CID-10 - lista europeia sucinta) e sexo, segundo o mês do falecimento (Continua)

2005		Unidade: n.º												
Causa de morte e sexo		Total	Janeiro	Fevereiro	Março	Abril	Maió	Junho	Julho	Agosto	Setembro	Outubro	Novembro	Dezembro
1		2	3	4	5	6	7	8	9	10	11	12	13	14
Total Geral	HM	2 700	260	269	314	233	179	200	195	197	170	210	213	260
	H	1 423	147	139	153	127	104	107	103	102	91	104	103	143
	M	1 277	113	130	161	106	75	93	92	95	79	106	110	117
Algumas doenças infecciosas e parasitárias	HM	42	...	3	5	4	4	3	6	5	...	4	3	...
	H	29	...	3	0
	M	13	0	0	0
Tuberculose	HM	...	0	0	0	0	0	0	0	0
	H	...	0	0	0	0	0	0	0	0
	M	0	0	0	0	0	0	0	0	0	0	0	0	0
Infecção meningocócica	HM	0	0	0	0	0	0	0	0	0	0	0	0	0
	H	0	0	0	0	0	0	0	0	0	0	0	0	0
	M	0	0	0	0	0	0	0	0	0	0	0	0	0
Doença pelo vírus da imunodeficiência humana (VIH)	HM	9	0	0	0	0	...	0	...
	H	...	0	0	0	0	0	0	0
	M	...	0	0	0	0	0	0	0	0	0	...	0	...
Hepatite viral	HM	...	0	...	0	0	0	0	...	0	0	0	0	0
	H	...	0	...	0	0	0	0	0	0	0	0	0	0
	M	...	0	0	0	0	0	0	...	0	0	0	0	0
Tumores (neoplasmas)	HM	502	49	46	56	45	29	41	41	44	25	39	44	43
	H	269	30	22	30	23	15	24	24	22	13	20	22	24
	M	233	19	24	26	22	14	17	17	22	12	19	22	19
Tumores malignos	HM	489	48	45	56	42	28	39	39	44	24	39	42	43
	H	264	29	22	30	22	14	24	22	22	13	20	22	24
	M	225	19	23	26	20	14	15	17	22	11	19	20	19
Tumor maligno do lábio, cavidade oral e faringe	HM	34	8	4	5	0	0	3	3	4	3
	H	0	0
	M	0	0	0	0	0	0	0	0	0	0	0
Tumor maligno do esófago	HM	15	0	0	...	0	0
	H	...	0	0	...	0	0
	M	...	0	0	0	0	...	0	0	...	0	0	0	...
Tumor maligno do estômago	HM	36	6	...	6	4	...	5	...	3	...	0	...	3
	H	15	...	0	3	0	0	0	...	0
	M	21	3	4	0	0	...	3
Tumor maligno do cólon	HM	32	3	3	4	6	5	...
	H	15	...	0	...	0	...	0	4
	M	17	3	0	...	0	...	0
Tumor maligno da junção rectossigmóide, do recto ou do ânus e do canal anal	HM	25	4	...	4	4	0	...	3	4	0
	H	15	0	0	0	0
	M	10	0	0	0	...	0
Tumor maligno do fígado e das vias biliares intra-hepáticas	HM	...	0	0	0	0	0	0	0	0	0	0
	H	...	0	0	0	0	0	0	0	0	0	0
	M	...	0	0	0	...	0	0	0	0	0	0	0	0
Tumor maligno do pâncreas	HM	21	0	0	...	0	4	6
	H	8	0	0	0	0	0	0	...	0
	M	13	0	...	0	0	...	0
Tumor maligno da laringe, da traqueia ou dos brônquios e dos pulmões	HM	87	6	12	5	6	8	10	9	6	...	7	10	6
	H	70	10	6	7	7	...
	M	17	0	3	0	3
Melanoma maligno da pele	HM	...	0	0	0	0	0	0	0	...	0	...
	H	...	0	0	0	0	0	0	0	0	0	...	0	0
	M	...	0	0	0	0	0	0	0	0	0	...
Tumor maligno da mama	HM	41	5	7	5	3	...	4	4	6
	H	0	0	0	0	0	0	0	0	0	0	0	0	0
	M	41	5	7	5	3	...	4	4	6
Tumor maligno do colo do útero	HM	...	0	...	0	0	0	0	0	0	0	0
	H	0	0	0	0	0	0	0	0	0	0	0	0	0
	M	...	0	...	0	0	0	0	0	0	0	0
Tumor maligno de outras partes e partes não especificadas do útero	HM	8	...	0	...	0	0	0	0	...
	H	0	0	0	0	0	0	0	0	0	0	0	0	0
	M	8	...	0	...	0	0	0	0	...	0	...
Tumor maligno do ovário	HM	17	5	3	...	0	...	0	...
	H	0	0	0	0	0	0	0	0	0	0	0	0	0
	M	17	5	3	...	0	...	0	...

8.2 - Óbitos, por causa de morte (CID-10 - lista europeia sucinta) e sexo, segundo o mês do falecimento
(Continuação)

2005

Unidade: n.º

Causa de morte e sexo		Total	Janeiro	Fevereiro	Março	Abril	Maió	Junho	Julho	Agosto	Setembro	Outubro	Novembro	Dezembro
1		2	3	4	5	6	7	8	9	10	11	12	13	14
Tumor maligno da próstata	HM	27	...	3	6	3	3	0	...	0	3	4
	H	27	...	3	6	3	3	0	...	0	3	4
	M	0	0	0	0	0	0	0	0	0	0	0	0	0
Tumor maligno do rim, excepto pelve renal	HM	7	0	...	0	...	0	...	0	0	...	0	...	0
	H	...	0	0	0	...	0	...	0	0	0	0	...	0
	M	...	0	...	0	...	0	0	0	0	...	0	...	0
Tumor maligno da bexiga	HM	12	0	...	0	0	0
	H	...	0	...	0	0	...	0	0	0
	M	...	0	0	0	0	0	0	0	0
Tumor maligno do tecido linfático, hematopoético e tecidos relacionados	HM	25	3	3	...	3	0	5	0	3	3	...
	H	13	3	...	0	3	0	0	0	0
	M	12	0	0	0	...	0	3	0
Doenças do sangue e dos órgãos hematopoéticos e algumas alterações do sistema imunitário	HM	8	0	0	...	0	...	0	0
	H	...	0	0	0	0	0	0	0	0
	M	...	0	0	...	0	...	0	0	0	0	0	0	0
Doenças endócrinas, nutricionais e metabólicas	HM	161	9	16	19	17	14	8	12	17	13	7	11	18
	H	68	4	8	7	7	6	...	3	8	5	...	3	8
	M	93	5	8	12	10	8	...	9	9	8	...	8	10
Diabetes mellitus	HM	143	9	13	17	14	14	6	10	15	13	6	9	17
	H	61	4	7	7	6	6	...	3	8	5	8
	M	82	5	6	10	8	8	...	7	7	8	9
Perturbações mentais e do comportamento	HM	13	0	0	0
	H	...	0	0	0	...	0	...	0	...	0
	M	0	...	0	0	0	0	...	0	0	...	0
Perturbações mentais e do comportamento devidas ao uso de álcool	HM	...	0	0	0	0	0	0	...	0	0	...
	H	...	0	0	0	0	0	0	...	0	0	...
	M	0	0	0	0	0	0	0	0	0	0	0	0	0
Dependência de drogas, toxicomania	HM	0	0	0	0	0	0	0	0	0	0	0	0	0
	H	0	0	0	0	0	0	0	0	0	0	0	0	0
	M	0	0	0	0	0	0	0	0	0	0	0	0	0
Doenças do sistema nervoso e dos órgãos dos sentidos	HM	43	5	5	6	4	...	5	3	...	3	...	4	3
	H	21	0
	M	22
Meningites (excepto 03)	HM	...	0	...	0	0	0	0	0	0	...	0	0	0
	H	0	0	0	0	0	0	0	0	0	0	0	0	0
	M	...	0	...	0	0	0	0	0	0	...	0	0	0
Doenças do aparelho circulatório	HM	796	93	87	122	63	42	48	37	45	56	58	61	84
	H	379	44	43	55	36	23	21	18	21	28	24	26	40
	M	417	49	44	67	27	19	27	19	24	28	34	35	44
Cardiopatia isquémica	HM	197	31	17	28	18	11	7	7	9	16	14	21	18
	H	100	21	9	14	11	7	6	3	7	7	11
	M	97	10	8	14	7	4	3	13	7	14	7
Outras doenças cardíacas	HM	156	24	14	26	10	7	8	11	10	12	10	13	11
	H	71	9	3	11	7	6	4	8	5	4	5
	M	85	15	11	15	3	5	6	4	5	9	6
Doenças cérebro-vasculares	HM	269	25	34	46	19	16	17	7	13	17	19	16	40
	H	127	9	18	21	11	5	6	11	7	13	17
	M	142	16	16	25	8	11	11	6	12	3	23
Doenças do aparelho respiratório	HM	438	40	50	52	35	19	42	34	28	23	37	37	41
	H	207	19	24	25	14	12	17	14	16	9	17	18	22
	M	231	21	26	27	21	7	25	20	12	14	20	19	19
Pneumonia	HM	266	24	31	35	23	13	22	24	16	13	23	20	22
	H	111	7	13	19	9	7	7	11	8	6	9	4	11
	M	155	17	18	16	14	6	15	13	8	7	14	16	11
Doenças crónicas das vias aéreas inferiores	HM	79	7	11	8	7	...	6	7	4	...	4	10	9
	H	48	...	5	4	3	...	3
	M	31	...	6	4	4	0	3
Asma e estado de mal asmático	HM	0	0	0	0	...	0	0	0	0	0
	H	0	0	0	0	0	0	0	0	0	0
	M	...	0	0	0	0	0	0	...	0	0	0	0	0

8.2 - Óbitos, por causa de morte (CID-10 - lista europeia sucinta) e sexo, segundo o mês do falecimento (Continuação)

2005		Unidade: n.º												
Causa de morte e sexo		Total	Janeiro	Fevereiro	Março	Abril	Maió	Junho	Julho	Agosto	Setembro	Outubro	Novembro	Dezembro
1		2	3	4	5	6	7	8	9	10	11	12	13	14
Doenças do aparelho digestivo	HM	150	15	11	7	13	14	10	8	12	12	14	12	22
	H	106	15	8	9	...	5	6	8	11	7	16
	M	44	0	5	5	...	3	6	4	3	5	6
Úlceras gástricas, duodenal, péptica de localização não especificada ou gastrojejunal	HM	8	...	0	0	0	...	0	...	0	0
	H	0	...	0	...	0	0	...	0	...	0	0
	M	...	0	0	0	...	0	0	0	...	0	0
Doenças crónicas do fígado	HM	60	9	7	3	5	4	5	3	5	...	6	5	7
	H	0
	M	...	0	0	0	...
Doenças da pele e do tecido celular subcutâneo	HM	9	...	0	4	0	0	0	0	0	0	0
	H	...	0	0	...	0	...	0	0	0	0	0	0	0
	M	0	0	...	0	0	0	0	0
Doença do sistema ósteo-muscular e do tecido conjuntivo	HM	0	0	0	0	0	0	0	0	0	0	0
	H	0	0	0	0	0	0	0	0	0	0	0
	M	...	0	...	0	0	0	0	0	0	0	0	0	0
Artrites reumatóides e artroses	HM	...	0	...	0	0	0	0	0	0	0	0	0	0
	H	0	0	0	0	0	0	0	0	0	0	0	0	0
	M	...	0	0	0	0	0	0	0	0	0	0	0	0
Doenças do aparelho geniturinário	HM	64	4	6	8	6	5	6	4	8	4	8
	H	33	4	4	...	4
	M	31	4	4	...	4
Doença do rim e do ureter	HM	56	4	6	8	5	5	6	3	7	...	6
	H	28	4	4
	M	28	4	3	0
Algumas afecções originadas no período perinatal	HM	...	0	0	...	0	0	0	0	0	0
	H	0	0	0	0	0	0	0	0	0	0	0	0	0
	M	...	0	0	...	0	0	0	0	0	0
Malformações congénitas e anomalias cromossómicas	HM	9	0	...	0	0	0	0	0
	H	...	0	0	...	0	0	0	0	0	0	0
	M	0	...	0	0	0	0	0	0	0
Malformações congénitas do sistema nervoso	HM	0	0	0	0	0	0	0	0	0	0	0	0	0
	H	0	0	0	0	0	0	0	0	0	0	0	0	0
	M	0	0	0	0	0	0	0	0	0	0	0	0	0
Malformações congénitas do aparelho circulatório	HM	0	...	0	0	0	...	0	0	0	0	0
	H	0	0	0	0	0	0	0	0	0	0	0	0	0
	M	0	...	0	0	0	...	0	0	0	0	0
Sintomas, sinais e resultados anormais de exames clínicos e de laboratório, não classificados em outra parte	HM	289	28	30	20	22	25	20	28	21	18	25	23	29
	H	161	19	16	13	10	16	9	17	10	11	14	10	16
	M	128	9	14	7	12	9	11	11	11	7	11	13	13
Outras mortes	HM	220	21	23	15	14	17	14	25	16	11	19	19	26
	H	135	14	16	11	5	12	8	16	10	8	12	7	16
	M	85	7	7	4	9	5	6	9	6	3	7	12	10
Causas externas de mortalidade	HM	167	11	12	11	20	18	17	17	11	11	13	13	13
	H	129	5	17	14	14	12	7
	M	38	6	3	4	3	5	6
Acidentes	HM	56	5	3	7	4	3	5	5	3	4	6	5	6
	H	42	3	...	3	5	4	...	5	...
	M	14	4	...	0	0	0	...
Acidentes de transporte	HM	23	0	...	3	3	3	4	0
	H	...	0	0	0
	M	...	0	0	...	0	0	0	0	...	0	0
Quedas	HM	14	3	0	...	0
	H	0	0	0	...	0	...	0	...	0
	M	0	0	0	0	0	...	0	0	0
Intoxicação acidental por e devida a exposição a substâncias nocivas	HM	0	0	0	0	0	0	0	0	0	0	0	0	0
	H	0	0	0	0	0	0	0	0	0	0	0	0	0
	M	0	0	0	0	0	0	0	0	0	0	0	0	0
Lesões autoprovocadas intencionalmente	HM	38	3	7	3	3	3	3	4	5	...
	H
	M	...	0	0	...	0	0	0	...	0	0	0
Agressões	HM	...	0	...	0	0	0	0	0	...	0
	H	...	0	...	0	0	0	0	0	...	0
	M	0	0	0	0	0	0	0	0	0	0	0	0	0
Eventos cuja intenção é indeterminada	HM	66	4	7	...	13	8	9	8	4	3	3	...	4
	H	48	4	4	6
	M	18	0	4	3	0	...

8.3 - Óbitos, por causa de morte (CID-10 - lista europeia sucinta) e sexo, segundo o estado civil
(*Continua*)

2005

Unidade: n.º

Causa de morte e sexo		Total	Solteiros	Casados	Viúvos	Divorciados	Ignorados
1		2	3	4	5	6	7
Total Geral	HM	2 700	436	1 151	1 002	76	0
	H	1 423	204	866	284	50	0
	M	1 277	232	285	718	26	0
Algumas doenças infecciosas e parasitárias	HM	42	8	16	12	...	0
	H	29	...	13	5	...	0
	M	13	...	3	7	...	0
Tuberculose	HM	0	0
	H	0	0
	M	0	0	0	0	0	0
Infecção meningocócica	HM	0	0	0	0	0	0
	H	0	0	0	0	0	0
	M	0	0	0	0	0	0
Doença pelo vírus da imunodeficiência humana (VIH)	HM	9	0
	H	0	...	0
	M	...	0	0	0
Hepatite viral	HM	0	0	0
	H	0	0	0	0
	M	...	0	...	0	0	0
Tumores (neoplasmas)	HM	502	66	282	131	20	0
	H	269	24	192	38	...	0
	M	233	42	90	93	...	0
Tumores malignos	HM	489	66	275	125	20	0
	H	264	24	188	37	...	0
	M	225	42	87	88	...	0
Tumor maligno do lábio, cavidade oral e faringe	HM	34	3	23	3	5	0
	H	...	3	...	3	5	0
	M	...	0	...	0	0	0
Tumor maligno do esófago	HM	15	0	0
	H	0	0
	M	0	0
Tumor maligno do estômago	HM	36	5	24	7	0	0
	H	15	0	0	0
	M	21	0	0
Tumor maligno do cólon	HM	32	0	0
	H	15	0	0	0
	M	17	0	0
Tumor maligno da junção rectossigmóide, do recto ou do ânus e do canal anal	HM	25	4	15	0
	H	15	...	10	0
	M	10	...	5	0
Tumor maligno do fígado e das vias biliares intra-hepáticas	HM	4	0	4	0	0	0
	H	...	0	...	0	0	0
	M	...	0	...	0	0	0
Tumor maligno do pâncreas	HM	21	...	12	...	0	0
	H	8	...	6	...	0	0
	M	13	...	6	...	0	0
Tumor maligno da laringe, da traqueia ou dos brônquios e dos pulmões	HM	87	13	55	16	3	0
	H	70	9	49	9	3	0
	M	17	4	6	7	0	0
Melanoma maligno da pele	HM	...	0	...	0	0	0
	H	...	0	...	0	0	0
	M	...	0	...	0	0	0
Tumor maligno da mama	HM	41	8	14	14	...	0
	H	0	0	0	0	0	0
	M	41	8	14	14	...	0
Tumor maligno do colo do útero	HM	...	0	0	0
	H	0	0	0	0	0	0
	M	...	0	0	0

8.3 - Óbitos, por causa de morte (CID-10 - lista europeia sucinta) e sexo, segundo o estado civil
(Continuação)

2005

Unidade: n.º

Causa de morte e sexo		Total	Solteiros	Casados	Viúvos	Divorciados	Ignorados
1		2	3	4	5	6	7
Tumor maligno do útero e outras partes não especificadas do útero	HM	8	...	4	...	0	0
	H	0	0	0	0	0	0
	M	8	...	4	...	0	0
Tumor maligno do ovário	HM	17	...	5	7	...	0
	H	0	0	0	0	0	0
	M	17	...	5	7	...	0
Tumor maligno da próstata	HM	27	...	18	...	0	0
	H	27	...	18	8	0	0
	M	0	0	0	0	0	0
Tumor maligno do rim, excepto pelve renal	HM	7	0	0
	H	...	0	0	0
	M	0	0
Tumor maligno da bexiga	HM	12	...	5	...	0	0
	H	7	0	0
	M	5	0	0	0
Tumor maligno do tecido linfático, hematopoético e tecidos relacionados	HM	25	...	11	9	...	0
	H	13	...	8	0
	M	12	...	3	...	0	0
Doenças do sangue e dos órgãos hematopoéticos e algumas alterações do sistema imunitário	HM	8	0	0
	H	0	0	0
	M	0	...	0	0
Doenças endócrinas, nutricionais e metabólicas	HM	161	27	74	56	4	0
	H	68	...	48	8	...	0
	M	93	...	26	48	...	0
Diabetes mellitus	HM	143	18	69	53	3	0
	H	61	7	45	0
	M	82	11	24	0
Perturbações mentais e do comportamento	HM	13	5	...	6	...	0
	H	0
	M	0	...	0	0
Perturbações mentais e do comportamento devidas ao uso de álcool	HM	5	...	0	0
	H	5	...	0	0
	M	0	0	0	0	0	0
Dependência de drogas, toxicomania	HM	0	0	0	0	0	0
	H	0	0	0	0	0	0
	M	0	0	0	0	0	0
Doenças do sistema nervoso e dos órgãos dos sentidos	HM	43	13	14	0
	H	21	8	9	0
	M	22	5	5	0
Meningites (excepto 03)	HM	...	0	0	...	0	0
	H	0	0	0	0	0	0
	M	...	0	0	...	0	0
Doenças do aparelho circulatório	HM	796	120	302	347	18	0
	H	379	46	227	92	...	0
	M	417	74	75	255	...	0
Cardiopatia isquémica	HM	197	32	79	76	7	0
	H	100	12	63	18	7	0
	M	97	20	16	58	0	0
Outras doenças cardíacas	HM	156	21	56	77	...	0
	H	71	11	41	19	0	0
	M	85	10	15	58	...	0
Doenças cérebro-vasculares	HM	269	37	107	116	6	0
	H	127	12	75	36	...	0
	M	142	25	32	80	...	0
Doenças do aparelho respiratório	HM	438	65	141	226	3	0
	H	207	27	110	67	3	0
	M	231	38	31	159	0	0

8.3 - Óbitos, por causa de morte (CID-10 - lista europeia sucinta) e sexo, segundo o estado civil
(Continuação)

2005

Unidade: n.º

Causa de morte e sexo		Total	Solteiros	Casados	Viúvos	Divorciados	Ignorados
1		2	3	4	5	6	7
Gripe (influenza)	HM	0	0	0	0	0	0
	H	0	0	0	0	0	0
	M	0	0	0	0	0	0
Pneumonia	HM	266	39	70	153	...	0
	H	111	...	53	40	...	0
	M	155	...	17	113	0	0
Doenças crónicas das vias aéreas inferiores	HM	79	10	39	28	...	0
	H	48	3	30	14	...	0
	M	31	7	9	14	0	0
Asma e estado de mal asmático	HM	...	0	0	0
	H	...	0	0	0
	M	...	0	...	0	0	0
Doenças do aparelho digestivo	HM	150	24	78	40	...	0
	H	106	16	69	15	...	0
	M	44	8	9	25	...	0
Úlcera gástrica, duodenal, péptica de localização não especificada ou gastrojejunal	HM	8	5	0	0
	H	0	0
	M	...	0	0	...	0	0
Doenças crónicas do fígado	HM	60	7	37	13	...	0
	H	50	7	0
	M	10	0	0
Doenças da pele e do tecido celular subcutâneo	HM	9	0	4	5	0	0
	H	...	0	...	0	0	0
	M	...	0	0	0
Doença do sistema ósteo-muscular e do tecido conjuntivo	HM	...	0	0	0
	H	...	0	...	0	0	0
	M	...	0	0	...	0	0
Artrites reumatóides ou artroses	HM	...	0	0	...	0	0
	H	0	0	0	0	0	0
	M	...	0	0	...	0	0
Doenças do aparelho geniturinário	HM	64	...	31	24	...	0
	H	33	...	22	8	0	0
	M	31	...	9	16	...	0
Doença do rim e do ureter	HM	56	...	26	21	...	0
	H	28	...	18	7	0	0
	M	28	...	8	14	...	0
Gravidez, parto e puerpério	HM	0	0	0	0	0	0
	H	0	0	0	0	0	0
	M	0	0	0	0	0	0
Algumas afecções originadas no período perinatal	HM	5	5	0	0	0	0
	H	0	0	0	0	0	0
	M	5	5	0	0	0	0
Malformações congénitas e anomalias cromossómicas	HM	9	0	0	0
	H	0	0	0	0
	M	0	0	0
Malformações congénitas do sistema nervoso	HM	0	0	0	0	0	0
	H	0	0	0	0	0	0
	M	0	0	0	0	0	0
Malformações congénitas do aparelho circulatório	HM	0	0	0
	H	0	0	0	0	0	0
	M	0	0	0
Sintomas, sinais e resultados anormais de exames clínicos e de laboratório, não classificados em outra parte	HM	289	43	117	115	11	0
	H	161	20	94	38	...	0
	M	128	23	23	77	...	0
Síndrome da morte súbita na infância	HM	0	0	0	0	0	0
	H	0	0	0	0	0	0
	M	0	0	0	0	0	0

8.3 - Óbitos, por causa de morte (CID-10 - lista europeia sucinta) e sexo, segundo o estado civil
(Continuação)

2005

Unidade: n.º

Causa de morte e sexo		Total	Solteiros	Casados	Viúvos	Divorciados	Ignorados
1		2	3	4	5	6	7
Outras mortes	HM	220	29	101	78	...	0
	H	135	16	83	27	...	0
	M	85	13	18	51	...	0
Causas externas de mortalidade	HM	167	47	85	28	...	0
	H	129	40	73	10	...	0
	M	38	7	12	18	...	0
Acidentes	HM	56	18	25	10	3	0
	H	42	...	21	3	...	0
	M	14	...	4	7	...	0
Acidentes de transporte	HM	23	7	12	0
	H	0
	M	0	0
Quedas	HM	14	4	3	7	0	0
	H	7	0	0
	M	7	0	0	0
Intoxicação accidental por e devida a exposição a substâncias nocivas	HM	0	0	0	0	0	0
	H	0	0	0	0	0	0
	M	0	0	0	0	0	0
Lesões autoprovocadas intencionalmente	HM	38	12	23	...	0	0
	H	33	0	0
	M	5	0	0
Agressões	HM	5	0	0	0
	H	5	0	0	0
	M	0	0	0	0	0	0
Eventos cuja intenção é indeterminada	HM	66	17	31	15	...	0
	H	48	14	26	5	...	0
	M	18	3	5	10	0	0

8.4 - Óbitos, por causa de morte (CID-10 - lista europeia sucinta) e sexo, segundo a idade
(*Continua*)

2005

Unidade: n.º

Causa de morte e sexo	Total	Menos de 1 ano	1 a 4 anos	5-9 anos	10-14 anos	15-19 anos	20-24 anos	25-29 anos	30-34 anos	35-39 anos	40-44 anos	
1	2	3	4	5	6	7	8	9	10	11	12	
Total Geral	HM	2 700	10	...	5	...	12	12	15	32	58	58
	H	1 423	9	9	10	27	48	41
	M	1 277	3	3	5	5	10	17
Algumas doenças infecciosas e parasitárias	HM	42	0	0	0	0	0	0
	H	29	0	0	0	0	0	0
	M	13	0	0	0	0	0	0	...	0	0	...
Tuberculose	HM	...	0	0	0	0	0	0	0	0	0	0
	H	...	0	0	0	0	0	0	0	0	0	0
	M	0	0	0	0	0	0	0	0	0	0	0
Infecção meningocócica	HM	0	0	0	0	0	0	0	0	0	0	0
	H	0	0	0	0	0	0	0	0	0	0	0
	M	0	0	0	0	0	0	0	0	0	0	0
Doença pelo vírus da imunodeficiência humana (VIH)	HM	9	0	0	0	0	0	0
	H	...	0	0	0	0	0	0
	M	...	0	0	0	0	0	0	0	0	0	...
Hepatite viral	HM	...	0	0	0	0	0	0	...	0	0	0
	H	...	0	0	0	0	0	0	...	0	0	0
	M	...	0	0	0	0	0	0	0	0	0	0
Tumores (neoplasias)	HM	502	0	0	...	0	0	0	...	3	10	15
	H	269	0	0	...	0	0	0	0	...	4	10
	M	233	0	0	...	0	0	0	6	5
Tumores malignos	HM	489	0	0	...	0	0	0	...	3	10	15
	H	264	0	0	...	0	0	0	0	...	4	10
	M	225	0	0	...	0	0	0	6	5
Tumor maligno do lábio, cavidade oral e faringe	HM	34	0	0	0	0	0	0	0	0	...	7
	H	...	0	0	0	0	0	0	0	0
	M	...	0	0	0	0	0	0	0	0	0	...
Tumor maligno do esófago	HM	15	0	0	0	0	0	0	0	0	0	...
	H	...	0	0	0	0	0	0	0	0	0	...
	M	...	0	0	0	0	0	0	0	0	0	0
Tumor maligno do estômago	HM	36	0	0	0	0	0	0	0	...	3	...
	H	15	0	0	0	0	0	0	0	0	0	0
	M	21	0	0	0	0	0	0	0	...	3	...
Tumor maligno do cólon	HM	32	0	0	0	0	0	0	0	0	...	0
	H	15	0	0	0	0	0	0	0	0	0	0
	M	17	0	0	0	0	0	0	0	0	...	0
Tumor maligno da junção rectossigmóide, do recto ou do ânus e do canal anal	HM	25	0	0	0	0	0	0	0	0	0	...
	H	15	0	0	0	0	0	0	0	0	0	0
	M	10	0	0	0	0	0	0	0	0	0	...
Tumor maligno do fígado e das vias biliares intra-hepáticas	HM	...	0	0	0	0	0	0	0	0	...	0
	H	...	0	0	0	0	0	0	0	0	...	0
	M	...	0	0	0	0	0	0	0	0	0	0
Tumor maligno do pâncreas	HM	21	0	0	0	0	0	0	0	0	0	0
	H	8	0	0	0	0	0	0	0	0	0	0
	M	13	0	0	0	0	0	0	0	0	0	0
Tumor maligno da laringe, da traqueia ou dos brônquios e dos pulmões	HM	87	0	0	0	0	0	0	0	0
	H	70	0	0	0	0	0	0	0	0
	M	17	0	0	0	0	0	0	0	0	0	0
Melanoma maligno da pele	HM	...	0	0	0	0	0	0	0	0	0	0
	H	...	0	0	0	0	0	0	0	0	0	0
	M	...	0	0	0	0	0	0	0	0	0	0
Tumor maligno da mama	HM	41	0	0	0	0	0	0	0	0
	H	0	0	0	0	0	0	0	0	0	0	0
	M	41	0	0	0	0	0	0	0	0
Tumor maligno do colo do útero	HM	...	0	0	0	0	0	0	0	0	0	0
	H	0	0	0	0	0	0	0	0	0	0	0
	M	...	0	0	0	0	0	0	0	0	0	0
Tumor maligno do útero e outras partes não especificadas do útero	HM	8	0	0	0	0	0	0	0	0	0	0
	H	0	0	0	0	0	0	0	0	0	0	0
	M	8	0	0	0	0	0	0	0	0	0	0
Tumor maligno do ovário	HM	17	0	0	0	0	0	0	0	0	...	0
	H	0	0	0	0	0	0	0	0	0	0	0
	M	17	0	0	0	0	0	0	0	0	...	0

8.4 - Óbitos, por causa de morte (CID-10 - lista europeia sucinta) e sexo, segundo a idade (Continuação)

2005		Unidade: n.º										
Causa de morte e sexo		45-49 anos	50-54 anos	55-59 anos	60-64 anos	65-69 anos	70-74 anos	75-79 anos	80-84 anos	85-89 anos	90-94 anos	95 e + anos
1		13	14	15	16	17	18	19	20	21	22	23
Total Geral	HM	73	111	126	161	229	370	451	411	316	187	59
	H	60	75	91	104	133	230	215	180	122	55	8
	M	13	36	35	57	96	140	236	231	194	132	51
Algumas doenças infecciosas e parasitárias	HM	0	3	3	4	3	5	6	5	0
	H	0	0
	M	0	...	0	0
Tuberculose	HM	0	0	0	...	0	0	...	0	0
	H	0	0	0	...	0	0	...	0	0
	M	0	0	0	0	0	0	0	0	0	0	0
Infecção meningocócica	HM	0	0	0	0	0	0	0	0	0	0	0
	H	0	0	0	0	0	0	0	0	0	0	0
	M	0	0	0	0	0	0	0	0	0	0	0
Doença pelo vírus da imunodeficiência humana (VIH)	HM	0	...	0	0	0	0	0	0	0
	H	0	...	0	0	0	0	0	0	0
	M	0	...	0	0	0	0	0	0	0	0	0
Hepatite viral	HM	0	0	0	...	0	0	0	0	0	0	0
	H	0	0	0	0	0	0	0	0	0	0	0
	M	0	0	0	...	0	0	0	0	0	0	0
Tumores (neoplasias)	HM	21	37	46	45	55	84	86	62	23	9	3
	H	15	21	32	21	26	48	41	30	13	4	...
	M	6	16	14	24	29	36	45	32	10	5	...
Tumores malignos	HM	19	37	44	45	55	80	84	59	23	9	3
	H	13	21	31	21	26	47	41	29	13	4	...
	M	6	16	13	24	29	33	43	30	10	5	...
Tumor maligno do lábio, cavidade oral e faringe	HM	6	8	6	0	...	0	0	0
	H	0	...	0	0	0
	M	0	0	0	0	0	0	0	0	0	0	0
Tumor maligno do esófago	HM	...	0	4	0	0	0
	H	...	0	0	0	0
	M	0	0	0	0	0	...	0	...	0	0	0
Tumor maligno do estômago	HM	4	6	5	9	0	...	0
	H	0	4	0	0	0
	M	0	5	0	...	0
Tumor maligno do cólon	HM	3	3	6	9	5	...	0	0
	H	...	0	0	3	5	...	0	0	0
	M	0	3	4	0	0
Tumor maligno da junção rectossigmóide, do recto ou do ânus e do canal anal	HM	0	4	4	4	6	...	0	...	0
	H	0	0	...	0
	M	0	...	0	0	0	0
Tumor maligno do fígado e das vias biliares intra-hepáticas	HM	0	0	0	...	0	0	...	0	0	0	0
	H	0	0	0	...	0	0	...	0	0	0	0
	M	0	0	0	...	0	0	0	0	0	0	0
Tumor maligno do pâncreas	HM	0	...	3	3	...	4	...	5	...	0	0
	H	0	0	0	...	0	0	0
	M	0	0	0	0
Tumor maligno da laringe, da traqueia ou dos brônquios e dos pulmões	HM	3	7	13	7	14	13	16	6	4	...	0
	H	3	7	11	10	10	0
	M	0	0	3	3	6	0	0
Melanoma maligno da pele	HM	0	0	...	0	...	0	0	0	0	0	...
	H	0	0	0	0	0	0	0	0	0	0	...
	M	0	0	...	0	...	0	0	0	0	0	0
Tumor maligno da mama	HM	3	6	3	6	4	6	3	...	5	...	0
	H	0	0	0	0	0	0	0	0	0	0	0
	M	3	6	3	6	4	6	3	...	5	...	0
Tumor maligno do colo do útero	HM	0	0	0	...	0	...	0	0	0	0	0
	H	0	0	0	0	0	0	0	0	0	0	0
	M	0	0	0	...	0	...	0	0	0	0	0
Tumor maligno de outras partes e partes não especificadas do útero	HM	...	0	0	0	...	0	0
	H	0	0	0	0	0	0	0	0	0	0	0
	M	...	0	0	0	...	0	0
Tumor maligno do ovário	HM	...	0	4	3	0	...	0
	H	0	0	0	0	0	0	0	0	0	0	0
	M	...	0	4	3	0	...	0

8.4 - Óbitos, por causa de morte (CID-10 - lista europeia sucinta) e sexo, segundo a idade
(Continuação)

2005

Unidade: n.º

Causa de morte e sexo		Total	Menos de 1 ano	1 a 4 anos	5-9 anos	10-14 anos	15-19 anos	20-24 anos	25-29 anos	30-34 anos	35-39 anos	40-44 anos
1		2	3	4	5	6	7	8	9	10	11	12
Tumor maligno da próstata	HM	27	0	0	0	0	0	0	0	0	0	0
	H	27	0	0	0	0	0	0	0	0	0	0
	M	0	0	0	0	0	0	0	0	0	0	0
Tumor maligno do rim, excepto pelve renal	HM	7	0	0	0	0	0	0	0	0	0	0
	H	...	0	0	0	0	0	0	0	0	0	0
	M	...	0	0	0	0	0	0	0	0	0	0
Tumor maligno da bexiga	HM	12	0	0	0	0	0	0	0	0	0	0
	H	7	0	0	0	0	0	0	0	0	0	0
	M	5	0	0	0	0	0	0	0	0	0	0
Tumor maligno do tecido linfático, hematopoético e tecidos relacionados	HM	25	0	0	0	0	0	0	0	0
	H	13	0	0	0	0	0	0	0	...	0	0
	M	12	0	0	0	0	0	0	0	0
Doenças do sangue e dos órgãos hematopoéticos e algumas alterações do sistema imunitário	HM	8	0	0	0	0	...	0	...	0	0	0
	H	4	0	0	0	0	...	0	0	0	0	0
	M	4	0	0	0	0	0	0	...	0	0	0
Doenças endócrinas, nutricionais e metabólicas	HM	161	0	0	0	0	...	0	0	0
	H	68	0	0	0	0	0	0	0	0
	M	93	0	0	0	0	...	0	0	0	0	0
Diabetes mellitus	HM	143	0	0	0	0	0	0	0	0	...	0
	H	61	0	0	0	0	0	0	0	0	...	0
	M	82	0	0	0	0	0	0	0	0	0	0
Perturbações mentais e do comportamento	HM	13	0	0	0	0	0	0	0	...	0	...
	H	...	0	0	0	0	0	0	0	...	0	...
	M	...	0	0	0	0	0	0	0	0	0	0
Perturbações mentais e do comportamento devidas ao uso de álcool	HM	5	0	0	0	0	0	0	0	...	0	...
	H	5	0	0	0	0	0	0	0	...	0	...
	M	0	0	0	0	0	0	0	0	0	0	0
Dependência de drogas, toxicomania	HM	0	0	0	0	0	0	0	0	0	0	0
	H	0	0	0	0	0	0	0	0	0	0	0
	M	0	0	0	0	0	0	0	0	0	0	0
Doenças do sistema nervoso e dos órgãos dos sentidos	HM	43	0	0	...	0	0
	H	21	0	0	...	0	0	...	0	0	...	0
	M	22	0	0	0	0	0	0	...
Meningites (excepto 03)	HM	...	0	0	0	0	0	0	0	0	0	0
	H	0	0	0	0	0	0	0	0	0	0	0
	M	...	0	0	0	0	0	0	0	0	0	0
Doenças do aparelho circulatório	HM	796	0	0	0	0	...	4	...	3	7	5
	H	379	0	0	0	0	0	3	7	5
	M	417	0	0	0	0	0	0	0	0
Cardiopatia isquémica	HM	197	0	0	0	0	0	0
	H	100	0	0	0	0	0	0	0
	M	97	0	0	0	0	0	0	...	0	0	0
Outras doenças cardíacas	HM	156	0	0	0	0	0	...	0	...	3	...
	H	71	0	0	0	0	0	...	0	...	3	...
	M	85	0	0	0	0	0	...	0	0	0	0
Doenças cérebro-vasculares	HM	269	0	0	0	0	0	0	...	0	0	...
	H	127	0	0	0	0	0	0	0	0	0	...
	M	142	0	0	0	0	0	0	...	0	0	0
Doenças do aparelho respiratório	HM	438	0	0	0	0	0	...	0	3	4	6
	H	207	0	0	0	0	0	0	0
	M	231	0	0	0	0	0	...	0
Gripe (influenza)	HM	0	0	0	0	0	0	0	0	0	0	0
	H	0	0	0	0	0	0	0	0	0	0	0
	M	0	0	0	0	0	0	0	0	0	0	0
Pneumonia	HM	266	0	0	0	0	0	...	0	4
	H	111	0	0	0	0	0	0	0
	M	155	0	0	0	0	0	...	0
Doenças crónicas das vias aéreas inferiores	HM	79	0	0	0	0	0	0	0	0	...	0
	H	48	0	0	0	0	0	0	0	0	...	0
	M	31	0	0	0	0	0	0	0	0	0	0
Asma e estado de mal asmático	HM	...	0	0	0	0	0	0	0	0	...	0
	H	...	0	0	0	0	0	0	0	0	...	0
	M	...	0	0	0	0	0	0	0	0	0	0
Doenças do aparelho digestivo	HM	150	0	0	0	0	0	0	0	...	8	11
	H	106	0	0	0	0	0	0	0	...	8	8
	M	44	0	0	0	0	0	0	0	0	0	3
Úlcera gástrica, duodenal, péptica de localização não especificada ou gastrojejunal	HM	8	0	0	0	0	0	0	0	0	0	...
	H	...	0	0	0	0	0	0	0	0	0	...
	M	...	0	0	0	0	0	0	0	0	0	0

8.4 - Óbitos, por causa de morte (CID-10 - lista europeia sucinta) e sexo, segundo a idade (Continuação)

2005		Unidade: n.º										
Causa de morte e sexo		45-49 anos	50-54 anos	55-59 anos	60-64 anos	65-69 anos	70-74 anos	75-79 anos	80-84 anos	85-89 anos	90-94 anos	95 e + anos
1		13	14	15	16	17	18	19	20	21	22	23
Tumor maligno da próstata	HM	0	0	0	0	3	4	7	6	4
	H	0	0	0	0	3	4	7	6	4
	M	0	0	0	0	0	0	0	0	0	0	0
Tumor maligno do rim, excepto pelve renal	HM	0	0	0	...	0	3	0	0	0
	H	0	0	0	...	0	0	0	0	0
	M	0	0	0	...	0	...	0	...	0	0	0
Tumor maligno da bexiga	HM	0	0	0	0	...	4	...	3	...	0	0
	H	0	0	0	0	...	4	0	0	0
	M	0	0	0	0	...	0	0	0
Tumor maligno do tecido linfático, hematopoético e tecidos relacionados	HM	0	...	3	...	4	...	8	3	0	0	0
	H	0	4	...	0	0	0
	M	0	0	...	0	4	...	0	0	0
Doenças do sangue e dos órgãos hematopoéticos e algumas alterações do sistema imunitário	HM	0	0	0	0	0	0	0
	H	0	0	0	0	0	0	0	0	0
	M	0	0	0	0	0	0	0	0	0
Doenças endócrinas, nutricionais e metabólicas	HM	...	3	...	20	14	35	30	26	18	6	...
	H	14	3	20	12	6	3	...	0
	M	0	6	11	15	18	20	15
Diabetes mellitus	HM	20	13	33	29	25	12	4	...
	H	14	3	19	12	5	3	...	0
	M	0	6	10	14	17	20	9
Perturbações mentais e do comportamento	HM	0	...	0	...	0	0	5	0	0
	H	0	...	0	...	0	0	0	0	...	0	0
	M	0	0	0	0	0	0	0	0
Perturbações mentais e do comportamento devidas ao uso de álcool	HM	0	...	0	...	0	0	0	0	0	0	0
	H	0	...	0	...	0	0	0	0	0	0	0
	M	0	0	0	0	0	0	0	0	0	0	0
Dependência de drogas, toxicomania	HM	0	0	0	0	0	0	0	0	0	0	0
	H	0	0	0	0	0	0	0	0	0	0	0
	M	0	0	0	0	0	0	0	0	0	0	0
Doenças do sistema nervoso e dos órgãos dos sentidos	HM	...	0	3	7	7	9	3	4	0
	H	...	0	0	3	...	5	0
	M	0	0	...	0	...	4	...	4	0
Meningites (excepto 03)	HM	0	0	...	0	0	0	...	0	0	0	0
	H	0	0	0	0	0	0	0	0	0	0	0
	M	0	0	...	0	0	0	...	0	0	0	0
Doenças do aparelho circulatório	HM	11	17	23	41	57	113	161	140	115	71	25
	H	...	13	...	28	32	68	66	51	49	18	3
	M	...	4	...	13	25	45	95	89	66	53	22
Cardiopatia isquémica	HM	6	7	6	11	17	24	36	36	29	17	...
	H	6	8	10	16	15	12	13	3	...
	M	0	3	7	8	21	24	16	14	...
Outras doenças cardíacas	HM	3	...	3	5	10	16	34	27	26	13	10
	H	3	...	3	5	7	11	12	6	12	3	...
	M	0	0	0	0	3	5	22	21	14	10	...
Doenças cérebro-vasculares	HM	...	5	12	16	21	42	53	52	29	26	10
	H	8	11	26	22	21	13	8	...
	M	0	8	10	16	31	31	16	18	...
Doenças do aparelho respiratório	HM	4	4	15	15	31	42	78	86	79	50	20
	H	8	9	21	31	43	42	23	14	3
	M	7	6	10	11	35	44	56	36	17
Gripe (influenza)	HM	0	0	0	0	0	0	0	0	0	0	0
	H	0	0	0	0	0	0	0	0	0	0	0
	M	0	0	0	0	0	0	0	0	0	0	0
Pneumonia	HM	6	10	11	25	45	51	52	34	19
	H	3	7	7	15	23	24	13	9	3
	M	3	3	4	10	22	27	39	25	16
Doenças crónicas das vias aéreas inferiores	HM	0	...	7	...	11	6	20	20	6	5	0
	H	0	...	3	0	8	...	14	10	3	...	0
	M	0	...	4	...	3	...	6	10	3	...	0
Asma e estado de mal asmático	HM	0	0	...	0	0	0	...	0	0	0	0
	H	0	0	0	0	0	0	...	0	0	0	0
	M	0	0	...	0	0	0	...	0	0	0	0
Doenças do aparelho digestivo	HM	8	19	12	14	11	21	13	9	13	5	...
	H	...	15	7	15	8	4	8	0	0
	M	...	4	5	6	5	5	5	5	...
Úlcera gástrica, duodenal, péptica de localização não especificada ou gastrojejunal	HM	0	0	0	3	0	...	0	...	0
	H	0	0	...	0	0	...	0	0	0	0	0
	M	0	0	0	...	0	...	0	...	0	...	0

8.4 - Óbitos, por causa de morte (CID-10 - lista europeia sucinta) e sexo, segundo a idade
(Continuação)

2005

Unidade: n.º

Causa de morte e sexo		Total	Menos de 1 ano	1 a 4 anos	5-9 anos	10-14 anos	15-19 anos	20-24 anos	25-29 anos	30-34 anos	35-39 anos	40-44 anos
1		2	3	4	5	6	7	8	9	10	11	12
Doenças crónicas do fígado	HM	60	0	0	0	0	0	0	0	3	6	6
	H	50	0	0	0	0	0	0	0	3	6	...
	M	10	0	0	0	0	0	0	0	0	0	...
Doenças da pele e do tecido celular subcutâneo	HM	9	0	0	0	0	0	0	0	0	0	0
	H	...	0	0	0	0	0	0	0	0	0	0
	M	...	0	0	0	0	0	0	0	0	0	0
Doença do sistema ósteo-muscular e do tecido conjuntivo	HM	...	0	0	0	0	0	0	0	0	0	0
	H	...	0	0	0	0	0	0	0	0	0	0
	M	...	0	0	0	0	0	0	0	0	0	0
Artrites reumatóides ou artroses	HM	...	0	0	0	0	0	0	0	0	0	0
	H	0	0	0	0	0	0	0	0	0	0	0
	M	...	0	0	0	0	0	0	0	0	0	0
Doenças do aparelho geniturinário	HM	64	0	0	0	0	0	0	0	0	0	...
	H	33	0	0	0	0	0	0	0	0	0	0
	M	31	0	0	0	0	0	0	0	0	0	...
Doença do rim e do ureter	HM	56	0	0	0	0	0	0	0	0	0	...
	H	28	0	0	0	0	0	0	0	0	0	0
	M	28	0	0	0	0	0	0	0	0	0	...
Gravidez, parto e puerpério	HM	0	0	0	0	0	0	0	0	0	0	0
	H	0	0	0	0	0	0	0	0	0	0	0
	M	0	0	0	0	0	0	0	0	0	0	0
Algumas afecções originadas no período perinatal	HM	5	5	0	0	0	0	0	0	0	0	0
	H	0	0	0	0	0	0	0	0	0	0	0
	M	5	5	0	0	0	0	0	0	0	0	0
Malformações congénitas e anomalias cromossómicas	HM	9	...	0	0	0	...	0	0	...	0	...
	H	0	0	0	0	0	0	...	0	0
	M	0	0	0	...	0	0	...	0	...
Malformações congénitas do sistema nervoso	HM	0	0	0	0	0	0	0	0	0	0	0
	H	0	0	0	0	0	0	0	0	0	0	0
	M	0	0	0	0	0	0	0	0	0	0	0
Malformações congénitas do aparelho circulatório	HM	...	0	0	0	0	...	0	0	...	0	...
	H	0	0	0	0	0	0	0	0	0	0	0
	M	...	0	0	0	0	...	0	0	...	0	...
Sintomas, sinais e resultados anormais de exames clínicos e de laboratório, não classificados em outra parte	HM	289	0	0	0	0	0	3	4	4
	H	161	0	0	0	0	0	3
	M	128	0	0	0	0	...	0	0	0
Síndrome da morte súbita na infância	HM	0	0	0	0	0	0	0	0	0	0	0
	H	0	0	0	0	0	0	0	0	0	0	0
	M	0	0	0	0	0	0	0	0	0	0	0
Outras mortes	HM	220	0	0	0	0	0	...	4	3
	H	135	0	0	0	0	0	...	0
	M	85	0	0	0	0	...	0	0
Causas externas de mortalidade	HM	167	7	5	9	10	20	9
	H	129	0	7	...	9
	M	38	...	0	0	0	0	...	0
Acidentes	HM	56	...	0	0	...	4	4	7	3
	H	42	0	0	0	...	4	7	...
	M	14	...	0	0	0	0	...	0	0	0	...
Acidentes de transporte	HM	23	0	0	0	0	...	4	...	0	5	0
	H	...	0	0	0	0	0	...	0
	M	...	0	0	0	0	0	...	0	0	0	0
Quedas	HM	14	0	0	0	0	0	0
	H	7	0	0	0	0	0	0
	M	7	0	0	0	0	0	0	0	0	0	0
Intoxicação accidental por e devida a exposição a substâncias nocivas	HM	0	0	0	0	0	0	0	0	0	0	0
	H	0	0	0	0	0	0	0	0	0	0	0
	M	0	0	0	0	0	0	0	0	0	0	0
Lesões autoprovocadas intencionalmente	HM	38	0	0	0	0	3	5	7	...
	H	33	0	0	0	0	3
	M	...	0	0	0	0	0	0	0	0
Agressões	HM	...	0	0	0	0	0	0	0
	H	...	0	0	0	0	0	0	0
	M	0	0	0	0	0	0	0	0	0	0	0
Eventos cuja intenção é indeterminada	HM	66	0	0	...	0	4	3	5	3
	H	48	0	0	...	0	4	3	5	...
	M	18	0	0	0	0	0	0	0	0	0	...

8.4 - Óbitos, por causa de morte (CID-10 - lista europeia sucinta) e sexo, segundo a idade (Continuação)

Causa de morte e sexo		45-49 anos	50-54 anos	55-59 anos	60-64 anos	65-69 anos	70-74 anos	75-79 anos	80-84 anos	85-89 anos	90-94 anos	95 e + anos
1		13	14	15	16	17	18	19	20	21	22	23
Doenças crónicas do fígado	HM	5	10	4	8	5	6	5	0	...	0	0
	H	...	7	...	8	5	6	...	0	...	0	0
	M	...	3	...	0	0	0	...	0	...	0	0
Doenças da pele e do tecido celular subcutâneo	HM	0	0	0	0	0	3	0	3	0
	H	0	0	0	0	0	...	0	...	0	0	0
	M	0	0	0	0	0	...	0	0
Doença do sistema ósteo-muscular e do tecido conjuntivo	HM	0	0	0	0	0	0	0
	H	0	0	0	0	0	...	0	0	0
	M	0	0	0	0	0	0	...	0	0	0	0
Artrites reumatóides ou artroses	HM	0	0	0	0	0	0	...	0	0	0	0
	H	0	0	0	0	0	0	0	0	0	0	0
	M	0	0	0	0	0	0	...	0	0	0	0
Doenças do aparelho geniturinário	HM	5	...	5	9	12	9	14	5	0
	H	0	...	4	6	...	4	...	0
	M	0	0	5	6	...	10	...	0
Doença do rim e do ureter	HM	5	...	5	5	12	9	10	5	0
	H	0	6	0
	M	0	0	6	0
Gravidez, parto e puerpério	HM	0	0	0	0	0	0	0	0	0	0	0
	H	0	0	0	0	0	0	0	0	0	0	0
	M	0	0	0	0	0	0	0	0	0	0	0
Algumas afecções originadas no período perinatal	HM	0	0	0	0	0	0	0	0	0	0	0
	H	0	0	0	0	0	0	0	0	0	0	0
	M	0	0	0	0	0	0	0	0	0	0	0
Malformações congénitas e anomalias cromossómicas	HM	0	...	0	0	0	0	0	0	0	0	0
	H	0	0	0	0	0	0	0	0	0	0	0
	M	0	...	0	0	0	0	0	0	0	0	0
Malformações congénitas do sistema nervoso	HM	0	0	0	0	0	0	0	0	0	0	0
	H	0	0	0	0	0	0	0	0	0	0	0
	M	0	0	0	0	0	0	0	0	0	0	0
Malformações congénitas do aparelho circulatório	HM	0	...	0	0	0	0	0	0	0	0	0
	H	0	0	0	0	0	0	0	0	0	0	0
	M	0	...	0	0	0	0	0	0	0	0	0
Sintomas, sinais e resultados anormais de exames clínicos e de laboratório, não classificados em outra parte	HM	12	7	13	11	38	32	47	49	29	30	8
	H	12	4	10	8	26	22	23	26	9	11	0
	M	0	3	3	3	12	10	24	23	20	19	8
Síndrome da morte súbita na infância	HM	0	0	0	0	0	0	0	0	0	0	0
	H	0	0	0	0	0	0	0	0	0	0	0
	M	0	0	0	0	0	0	0	0	0	0	0
Outras mortes	HM	12	7	13	8	32	30	41	41	12	10	3
	H	12	4	10	...	23	21	19	25	4	3	0
	M	0	3	3	...	9	9	22	16	8	7	3
Causas externas	HM	14	17	4	8	12	16	8	10	12	...	0
	H	...	13	9	11	...	3	7	...	0
	M	...	4	3	5	...	7	5	0	0
Acidentes	HM	8	4	6	...	4	3	0	0
	H	8	0	0
	M	0	0	0	0
Acidentes de transporte	HM	4	0	...	0	...	0	0	0
	H	0	...	0	0	0	...	0	0	0
	M	0	0	...	0	0	...	0	...	0	0	0
Quedas	HM	0	0	...	0	0	0
	H	0	0	...	0	...	0	...	0	0	0	0
	M	0	0	0	0	0	0
Intoxicação accidental por e devida a exposição a substâncias nocivas	HM	0	0	0	0	0	0	0	0	0	0	0
	H	0	0	0	0	0	0	0	0	0	0	0
	M	0	0	0	0	0	0	0	0	0	0	0
Lesões autoprovocadas intencionalmente	HM	...	6	...	3	3	...	0	...	0	0	0
	H	...	6	...	3	3	...	0	0	0	0	0
	M	...	0	0	0	0	0	0	...	0	0	0
Agressões	HM	0	...	0	0	0	0	0	0	0	...	0
	H	0	...	0	0	0	0	0	0	0	...	0
	M	0	0	0	0	0	0	0	0	0	0	0
Eventos cuja intenção é indeterminada	HM	4	8	0	...	4	9	6	5	9	...	0
	H	...	4	0	6	6	...	0
	M	...	4	0	0	...	3	3	0	0

8.5 - Óbitos, por causa de morte (CID-10 - Capítulo / lista de Tabulação) e sexo, segundo a idade
(*Continua*)

2005		Unidade: n.º										
Causa de morte e sexo		Total	Menos de 1 ano	1 a 4 anos	5-9 anos	10-14 anos	15-19 anos	20-24 anos	25-29 anos	30-34 anos	35-39 anos	40-44 anos
1		2	3	4	5	6	7	8	9	10	11	12
Total Geral	HM	2 700	10	...	5	...	12	12	15	32	58	58
	H	1 423	9	9	10	27	48	41
	M	1 277	3	3	5	5	10	17
I - Algumas doenças infecciosas e parasitárias	HM	42	0	0	0	0	0	0
	H	29	0	0	0	0	0	0
	M	13	0	0	0	0	0	0	...	0	0	...
II - Neoplasias	HM	502	0	0	...	0	0	0	...	3	10	15
	H	269	0	0	...	0	0	0	4	10
	M	233	0	0	...	0	0	0	6	5
III - Doenças do sangue e dos órgãos hematopoéticos e algumas alterações do sistema imunitário	HM	8	0	0	0	0	...	0	...	0	0	0
	H	...	0	0	0	0	...	0	0	0	0	0
	M	...	0	0	0	0	0	0	...	0	0	0
IV - Doenças endócrinas, nutricionais e metabólicas	HM	161	0	0	0	0	...	0	0	0
	H	68	0	0	0	0	0	0	0	0
	M	93	0	0	0	0	...	0	0	0	0	0
V - Perturbações mentais e do comportamento	HM	13	0	0	0	0	0	0	0	...	0	...
	H	...	0	0	0	0	0	0	0	...	0	...
	M	...	0	0	0	0	0	0	0	0	0	0
VI - Doenças do sistema nervoso	HM	43	0	0	...	0	0
	H	21	0	0	...	0	0	...	0	0	...	0
	M	22	0	0	0	0	0	0	...
VII - Doenças do olho e anexos	HM	0	0	0	0	0	0	0	0	0	0	0
	H	0	0	0	0	0	0	0	0	0	0	0
	M	0	0	0	0	0	0	0	0	0	0	0
VIII - Doenças do ouvido e da apófise mastóide	HM	0	0	0	0	0	0	0	0	0	0	0
	H	0	0	0	0	0	0	0	0	0	0	0
	M	0	0	0	0	0	0	0	0	0	0	0
IX - Doenças do aparelho circulatório	HM	796	0	0	0	0	...	4	...	3	7	5
	H	379	0	0	0	0	0	3	7	5
	M	417	0	0	0	0	0	0	0	0
X - Doenças do aparelho respiratório	HM	438	0	0	0	0	0	...	0	3	4	6
	H	207	0	0	0	0	0	0	0
	M	231	0	0	0	0	0	...	0
XI - Doenças do aparelho digestivo	HM	150	0	0	0	0	0	0	0	4	8	11
	H	106	0	0	0	0	0	0	0	4	8	8
	M	44	0	0	0	0	0	0	0	0	0	3
XII - Doenças da pele e do tecido celular subcutâneo	HM	9	0	0	0	0	0	0	0	0	0	0
	H	3	0	0	0	0	0	0	0	0	0	0
	M	6	0	0	0	0	0	0	0	0	0	0
XIII - Doenças do sistema osteomuscular e do tecido conjuntivo	HM	...	0	0	0	0	0	0	0	0	0	0
	H	...	0	0	0	0	0	0	0	0	0	0
	M	...	0	0	0	0	0	0	0	0	0	0
XIV - Doenças do aparelho geniturinário	HM	64	0	0	0	0	0	0	0	0	0	...
	H	33	0	0	0	0	0	0	0	0	0	0
	M	31	0	0	0	0	0	0	0	0	0	...
XV - Gravidez, parto e puerpério	HM	0	0	0	0	0	0	0	0	0	0	0
	H	0	0	0	0	0	0	0	0	0	0	0
	M	0	0	0	0	0	0	0	0	0	0	0
XVI - Algumas afecções originadas no período perinatal	HM	5	5	0	0	0	0	0	0	0	0	0
	H	0	0	0	0	0	0	0	0	0	0	0
	M	5	5	0	0	0	0	0	0	0	0	0
XVII - Malformações congénitas, deformidades e anomalias cromossómicas	HM	9	...	0	0	0	...	0	0	...	0	...
	H	0	0	0	0	0	0	...	0	0
	M	0	0	0	...	0	0	...	0	...
XVIII - Sintomas, sinais e resultados anormais de exames clínicos e de laboratório, não classificados em outra parte	HM	289	0	0	0	0	0	3	4	4
	H	161	0	0	0	0	0	...	0	3
	M	128	0	0	0	0	...	0	0	0
XX - Causas externas de morbilidade e de mortalidade	HM	167	7	5	9	10	20	9
	H	129	0	7	...	9
	M	38	...	0	0	0	0	...	0

8.5 - Óbitos, por causa de morte (CID-10 - Capítulo / lista de Tabulação) e sexo, segundo a idade
(Continuação)

2005		Unidade: n.º										
Causa de morte e sexo		45-49 anos	50-54 anos	55-59 anos	60-64 anos	65-69 anos	70-74 anos	75-79 anos	80-84 anos	85-89 anos	90-94 anos	95 e + anos
1		13	14	15	16	17	18	19	20	21	22	23
Total Geral	HM	73	111	126	161	229	370	451	411	316	187	59
	H	60	75	91	104	133	230	215	180	122	55	8
	M	13	36	35	57	96	140	236	231	194	132	51
I - Algumas doenças infecciosas e parasitárias	HM	0	3	3	4	3	5	6	5	...	3	0
	H	0	...	3	0
	M	0	...	0	0
II - Neoplasias	HM	21	37	46	45	55	84	86	62	23	9	3
	H	15	21	32	21	26	48	41	30	13	4	...
	M	6	16	14	24	29	36	45	32	10	5	...
III - Doenças do sangue e dos órgãos hematopoéticos e algumas alterações do sistema imunitário	HM	0	0	0	0	0	0	0
	H	0	0	0	0	0	0	0	0	0
	M	0	0	0	0	0	0	0	0	0
IV - Doenças endócrinas, nutricionais e metabólicas	HM	...	3	...	20	14	35	30	26	18	6	...
	H	14	3	20	12	6	3	...	0
	M	0	6	11	15	18	20	15
V - Perturbações mentais e do comportamento	HM	0	...	0	...	0	0	5	0	0
	H	0	...	0	...	0	0	0	0	...	0	0
	M	0	0	0	0	0	0	0	0
VI - Doenças do sistema nervoso	HM	...	0	3	7	7	9	3	4	0
	H	...	0	0	3	...	5	0
	M	0	0	...	0	...	4	...	4	0
VII - Doenças do olho e anexos	HM	0	0	0	0	0	0	0	0	0	0	0
	H	0	0	0	0	0	0	0	0	0	0	0
	M	0	0	0	0	0	0	0	0	0	0	0
VIII - Doenças do ouvido e da apófise mastóide	HM	0	0	0	0	0	0	0	0	0	0	0
	H	0	0	0	0	0	0	0	0	0	0	0
	M	0	0	0	0	0	0	0	0	0	0	0
IX - Doenças do aparelho circulatório	HM	11	17	23	41	57	113	161	140	115	71	25
	H	...	13	...	28	32	68	66	51	49	18	3
	M	...	4	...	13	25	45	95	89	66	53	22
X - Doenças do aparelho respiratório	HM	4	4	15	15	31	42	78	86	79	50	20
	H	8	9	21	31	43	42	23	14	3
	M	7	6	10	11	35	44	56	36	17
XI - Doenças do aparelho digestivo	HM	8	19	12	14	11	21	13	9	13	5	...
	H	...	15	7	15	8	4	8	0	0
	M	...	4	5	6	5	5	5	5	...
XII - Doenças da pele e do tecido celular subcutâneo	HM	0	0	0	0	0	3	0	3	0
	H	0	0	0	0	0	...	0	...	0	0	0
	M	0	0	0	0	0	...	0	0
XIII - Doenças do sistema osteomuscular e do tecido conjuntivo	HM	0	0	0	0	0	0	0
	H	0	0	0	0	0	...	0	0	0
	M	0	0	0	0	0	0	...	0	0	0	0
XIV - Doenças do aparelho geniturinário	HM	5	...	5	9	12	9	14	5	0
	H	0	...	4	6	...	4	...	0
	M	0	0	5	6	...	10	...	0
XV - Gravidez, parto e puerpério	HM	0	0	0	0	0	0	0	0	0	0	0
	H	0	0	0	0	0	0	0	0	0	0	0
	M	0	0	0	0	0	0	0	0	0	0	0
XVI - Algumas afecções originadas no período perinatal	HM	0	0	0	0	0	0	0	0	0	0	0
	H	0	0	0	0	0	0	0	0	0	0	0
	M	0	0	0	0	0	0	0	0	0	0	0
XVII - Malformações congénitas, deformidades e anomalias cromossómicas	HM	0	...	0	0	0	0	0	0	0	0	0
	H	0	0	0	0	0	0	0	0	0	0	0
	M	0	...	0	0	0	0	0	0	0	0	0
XVIII - Sintomas, sinais e resultados anormais de exames clínicos e de laboratório, não classificados em outra parte	HM	12	7	13	11	38	32	47	49	29	30	8
	H	12	4	10	8	26	22	23	26	9	11	0
	M	0	3	3	3	12	10	24	23	20	19	8
XX - Causas externas de morbidade e de mortalidade	HM	14	17	4	8	12	16	8	10	12	...	0
	H	...	13	9	11	...	3	7	...	0
	M	...	4	3	5	...	7	5	0	0

8.6 - Óbitos por VIH e óbitos por doença de Alzheimer, segundo o sexo

2005		Unidade: n.º	
Causa de morte e sexo		Óbitos	
1		2	
Óbitos por VIH	HM		9
	H		...
	M		...
Óbitos pela doença de Alzheimer	HM		13
	H		6
	M		7

Capítulo 9

Mortalidade Infantil, Neonatal e Fetal

9.1 - Óbitos com menos de 1 ano, óbitos neonatais e fetos-mortos

2005

Unidade: n.º

Sexo	Óbitos com menos de 1 ano	Óbitos neonatais	Fetos-mortos	
1	2	3	4	
Total	HM	10	8	18
	H	1	1	13
	M	9	7	5

Nota: Em cumprimento das regras do segredo estatístico não é possível publicar as causas de morte

Anexo 1

Nomenclaturas

CID-10 - Lista de Tabulação para Mortalidade

(Continua)

DESCRIÇÃO	CÓDIGO
I - Algumas doenças infecciosas e parasitárias	001-057
Cólera	1
Febres tifóide e paratifóide	2
Shigelose	3
Amebíase	4
Diarréia e gastroenterite de origem infecciosa presumível	5
Outras doenças infecciosas intestinais	6
Tuberculose respiratória	7
Tuberculose pulmonar	7.1
Outras tuberculoses respiratórias	7.2
Outras tuberculoses	8
Tuberculose do sistema nervoso	8.1
Tuberculose do intestino, do peritônio e dos gânglios mesentéricos	8.2
Tuberculose óssea e das articulações	8.3
Tuberculose do aparelho geniturinário	8.4
Tuberculose miliar	8.5
Restante de outras tuberculoses	8.9
Peste	9
Brucelose	10
Hanseníase [lepra]	11
Tétano neonatal	12
Outros tétanos	13
Difteria	14
Coqueluche	15
Infecção meningocócica	16
Septicemia	17
Outras doenças bacterianas	18
Leptospirose icterohemorrágica	18.1
Outras formas de leptospirose	18.2
Leptospirose não especificada	18.3
Restante de outras doenças bacterianas	18.9
Sífilis congênita	19
Sífilis precoce	20
Outras sífilis	21
Infecção gonocócica	22
Doenças por clamídias transmitidas por via sexual	23
Outras infecções com transmissão predominantemente sexual	24
Febres recorrentes	25
Tracoma	26
Tifo exantemático	27
Poliomielite aguda	28
Raiva	29
Encefalite viral	30
Febre amarela	31
Outras febre por arbovírus e febres hemorrágicas por vírus	32
Dengue [dengue clássico]	32.1
Febre hemorrágica devida ao vírus da dengue	32.2
Restante de outras febre por arbovírus e febres hemorrágicas por vírus	32.9
Infecções pelo vírus do herpes	33
Varicela e herpes zoster	34
Sarampo	35

CID-10 - Lista de Tabulação para Mortalidade

(Continuação)

DESCRIÇÃO	CÓDIGO
Rubéola	36
Hepatite aguda B	37
Outras hepatites virais	38
Doença pelo vírus da imunodeficiência humana [HIV]	39
Caxumba [parotidite epidêmica]	40
Outras doenças virais	41
Meningite viral	41.1
Restante de outras doenças virais	41.9
Micoses	42
Malária	43
Malária por Plasmodium falciparum	43.1
Malária por Plasmodium vivax	43.2
Malária por Plasmodium malariae	43.3
Outras formas de malária confirmadas por exames parasitológicos	43.4
Malária não especificada	43.5
Leishmaniose	44
Leishmaniose visceral	44.1
Leishmaniose cutânea	44.2
Leishmaniose cutâneo-mucosa	44.3
Leishmaniose não especificada	44.4
Tripanossomíase	45
Esquistossomose	46
Outras infestações por trematódeos	47
Equinococose	48
Dracunculíase	49
Oncocercose	50
Filariose	51
Ancilostomíase	52
Outras helmintíases	53
Seqüelas de tuberculose	54
Seqüelas de poliomielite	55
Seqüelas de hanseníase [lepra]	56
Outras doenças infecciosas e parasitárias	57
II - Tumores (neoplasmas)	058-096
Tumor maligno do lábio, cavidade oral e faringe	58
Neoplasia maligno do esôfago	59
Tumor maligno do estômago	60
Tumor maligno do cólon	61
Tumor maligno da junção reto-sigmóide, reto, ânus e canal anal	62
Tumor maligno do fígado e das vias biliares intra-hepáticas	63
Tumor maligno do pâncreas	64
Outros tumores malignos de órgãos digestivos	65
Tumor maligno de laringe	66
Tumor maligno de traquéia, dos brônquios e dos pulmões	67
Outros tumores malignos de órgãos respiratórios e intratorácicos	68
Tumor maligno do osso e da cartilagem articular	69
Tumor maligno da pele	70
Outros tumores malignos da pele	71
Tumores malignos do tecido mesotelial e tecidos moles	72
Tumor maligno da mama	73
Tumor maligno do colo do útero	74
Tumor maligno de outras porções e de porções não especificadas do útero	75
Outros tumores malignos dos órgãos genitais femininos	76
Tumor maligno da próstata	77
Outros tumores malignos dos órgãos genitais masculinos	78
Tumor maligno da bexiga	79

CID-10 - Lista de Tabulação para Mortalidade*(Continuação)*

DESCRIÇÃO	CÓDIGO
Outros tumores malignos do trato urinário	80
Tumor maligno dos olhos e anexos	81
Tumor maligno do encéfalo	82
Tumor maligno de outras partes do sistema nervoso central	83
Tumores malignos de outras localizações, de localização mal definida, secundárias e de localização não especificada	84
Doença de Hodgkin	85
Linfoma não-Hodgkin	86
Leucemia	87
Outros tumores malignos de tecidos linfóide, hematopoético e relacionados	88
Carcinoma in situ de colo do útero	89
Tumor benigno da pele	90
Tumor benigno da mama	91
Leiomioma do útero	92
Tumor benigno do ovário	93
Tumor benigno dos órgãos urinários	94
Tumor benigno do encéfalo e de outras partes do sistema nervoso central	95
Outros tumores in situ e tumores benignos e tumores de comportamento incerto ou desconhecido	96
III - Doenças do sangue e dos órgãos hematopoéticos e alguns transtornos imunitários	97-100
Anemia por deficiência de ferro	97
Outras anemias	98
Afecções hemorrágicas e outras doenças do sangue e dos órgãos hematopoéticos	99
Alguns transtornos envolvendo o mecanismo imunitário	100
IV - Doenças endócrinas, nutricionais e metabólicas	101-111
Transtornos tireoidianos relacionados à deficiência de iodo	101
Tireotoxicose	102
Outros transtornos tireoidianos	103
Diabetes mellitus	104
Desnutrição	105
Deficiência de vitamina A	106
Outras deficiências vitamínicas	107
Seqüelas de desnutrição e de outras deficiências nutricionais	108
Obesidade	109
Depleção de volume	110
Outros transtornos endócrinos, nutricionais e metabólicos	111
V - Transtornos mentais e comportamentais	112-119
Demência	112
Transtornos mentais e comportamentais devidos ao uso de álcool	113
Transtornos mentais e comportamentais devidos ao uso de outras substâncias psicoativas	114
Esquizofrenia, transtornos esquizotípicos e delirantes	115
Transtornos de humor [afectivos]	116
Transtornos neuróticos, transtornos relacionados com o stress e transtornos somatoformes	117
Retardo mental	118
Outros transtornos mentais e comportamentais	119
VI - Doenças do sistema nervoso	120-129
Doenças inflamatórias do sistema nervoso central	120
Meningite bacteriana, não classificada em outra parte	120.1
Meningite em doenças bacterianas classificadas em outra parte	120.2

CID-10 - Lista de Tabulação para Mortalidade

(Continuação)

DESCRIÇÃO	CÓDIGO
Meningite em outras doenças infecciosas e parasitárias classificadas em outra parte	120.3
Meningite devida a outras causas e a causas não especificadas	120.4
Restante de doenças inflamatórias do sistema nervoso central	120.9
Doença de Parkinson	121
Doença de Alzheimer	122
Esclerose múltiplas	123
Epilepsia	124
Enxaqueca e outras síndromes de algias cefálicas	125
Acidentes vasculares cerebrais isquêmicos transitórios e síndromes correlatas	126
Transtornos dos nervos, das raízes e dos plexos nervosos	127
Paralisia cerebral e outras síndromes paralíticas	128
Outras doenças do sistema nervoso	129
VII - Doenças do olho e anexos	130-139
Inflamação da pálpebra	130
Conjuntivite e outros transtornos da conjuntiva	131
Ceratite e outros transtornos da esclerótica e da córnea	132
Catarata e outros transtornos do cristalino	133
Descolamentos e defeitos da retina	134
Glaucoma	135
Estrabismo	136
Transtornos da refração e da acomodação	137
Cegueira e visão subnormal	138
Outras doenças do olho e anexos	139
VIII - Doenças do ouvido e da apófise mastóide	140-142
Otite média e outros transtornos do ouvido médio e da apófise mastóide	140
Perda de audição	141
Outras doenças do ouvido e da apófise mastóide	142
IX - Doenças do aparelho circulatório	143-164
Febre reumática aguda	143
Doença reumática crônica do coração	144
Hipertensão essencial (primária)	145
Outras doenças hipertensivas	146
Infarto agudo do miocárdio	147
Outras doenças isquêmicas do coração	148
Embolia pulmonar	149
Transtornos de condução e arritmias cardíacas	150
Insuficiência cardíaca	151
Outras doenças do coração	152
Hemorragia intracraniana	153
Infarto cerebral	154
Acidente vascular cerebral, não especificado como hemorrágico ou isquêmico	155
Outras doenças cerebrovasculares	156
Arteroesclerose	157
Outras doenças vasculares periféricas	158
Embolia e trombose arteriais	159
Outras doenças das artérias, arteríolas e capilares	160
Flebite, tromboflebite, embolia e trombose venosa	161
Veias varicosas das extremidades inferiores	162
Hemorróidas	163
Outras doenças do aparelho circulatório	164

CID-10 - Lista de Tabulação para Mortalidade

(Continuação)

DESCRIÇÃO	CÓDIGO
X - Doenças do aparelho respiratório	165-179
Faringite aguda e amigdalite aguda	165
Laringite e traqueíte agudas	166
Outras infecções agudas das vias aéreas superiores	167
Influenza [gripe]	168
Pneumonia	169
Bronquite aguda e bronquiolite aguda	170
Sinusite crônica	171
Outras doenças do nariz e dos seios paranasais	172
Doenças crônicas das amígdalas e das adenóides	173
Outras doenças do trato respiratório superior	174
Bronquite, enfisema e outras doenças pulmonares obstrutivas crônicas	175
Asma	176
Bronquiectasia	177
Pneumoconiose	178
Outras doenças do aparelho respiratório	179
XI - Doenças do aparelho digestivo	180-197
Cárie dentária	180
Outros transtornos dos dentes e estruturas de suporte	181
Outras doenças da cavidade oral, glândulas salivares e dos maxilares	182
Úlcera gástrica e duodenal	183
Gastrite e duodenite	184
Outras doenças do esôfago, estômago e duodeno	185
Doenças do apêndice	186
Hérnia inguinal	187
Outras hérnias	188
Doença de Crohn e colite ulcerativa	189
Íleo paralítico e obstrução intestinal sem hérnia	190
Doença diverticular do intestino	191
Outras doenças dos intestinos e peritônio	192
Doença alcoólica do fígado	193
Outras doenças do fígado	194
Colelitíase e colecistite	195
Pancreatite aguda e outras doenças do pâncreas	196
Outras doenças do aparelho digestivo	197
XII - Doenças da pele e do tecido subcutâneo	198-199
Infecções da pele e do tecido subcutâneo	198
Outras doenças da pele e do tecido subcutâneo	199
XIII - Doenças do sistema osteomuscular e do tecido conjuntivo	200-210
Artrite reumatóide e outras poliartropatias inflamatórias	200
Artrose	201
Deformidades adquiridas das articulações	202
Outros transtornos articulares	203
Doenças sistêmicas do tecido conjuntivo	204
Transtornos discais cervicais e outros transtornos discais intervertebrais	205
Outras dorsopatias	206
Transtornos do tecido mole	207
Transtornos da densidade e da estrutura ósseas	208
Osteomielite	209
Outras doenças do sistema osteomuscular e do tecido conjuntivo	210

CID-10 - Lista de Tabulação para Mortalidade*(Continuação)*

DESCRIÇÃO	CÓDIGO
XIV - Doenças do aparelho geniturinário	211-233
Síndrome nefríticas aguda e rapidamente progressiva	211
Outras doenças glomerulares	212
Doenças renais túbulo-intersticiais	213
Insuficiência renal	214
Urolitíase	215
Cistite	216
Outras doenças do aparelho urinário	217
Hiperplasia da próstata	218
Outros transtornos da próstata	219
Hidrocele e espermatocelose	220
Prejúrcio redundante, fimose e parafimose	221
Outras doenças dos órgãos genitais masculinos	222
Transtornos da mama	223
Salpingite e ooforite	224
Doença inflamatória do colo do útero	225
Outras doenças inflamatórias dos órgãos pélvicos femininos	226
Endometriose	227
Prolapso genital feminino	228
Transtornos não-inflamatórios do ovário, da trompa de Falópio e do ligamento largo	229
Transtornos da menstruação	230
Transtornos menopáusicos e outros transtornos perimenopáusicos	231
Infertilidade feminina	232
Outros transtornos do aparelho geniturinário	233
XV - Gravidez, parto e puerpério	234-244
Aborto espontâneo	234
Aborto por razões médicas	235
Outras gravidezes que terminam em aborto	236
Edema, proteinúria e transtornos hipertensivos na gravidez, parto e puerpério	237
Placenta prévia, descolamento prematuro de placenta e hemorragia anteparto	238
Outros motivos de assistência à mãe relacionados à cavidade fetal e amniótica, e possíveis problemas de parto	239
Trabalho de parto obstruído	240
Hemorragia pós-parto	241
Outras complicações da gravidez e do parto	242
Parto único espontâneo	243
Complicações predominantemente relacionadas ao puerpério e outras afecções obstétricas, não classificadas em outra parte	244
XVI - Algumas afecções originadas no período perinatal	245-253
Feto e recém-nascido afetados por fatores maternos e por complicações da gravidez, trabalho de parto e parto	245
Retardo de crescimento fetal, desnutrição fetal e transtornos relacionados à gestação curta e baixo peso ao nascer	246
Trauma durante o nascimento	247
Hipóxia intrauterina e asfixia ao nascer	248
Outros transtornos respiratórios originados no período perinatal	249
Doenças infecciosas e parasitárias congênitas	250
Outras infecções específicas do período perinatal	251
Doença hemolítica do feto e do recém-nascido	252
Outras afecções originadas no período perinatal	253

CID-10 - Lista de Tabulação para Mortalidade

(Continuação)

DESCRIÇÃO	CÓDIGO
XVII - Malformações congênitas, deformidades e anomalias cromossômicas	254-266
Espinha bífida	254
Outras malformações congênitas do sistema nervoso	255
Malformações congênitas do aparelho circulatório	256
Fenda labial e fenda palatina	257
Ausência, atresia e estenose do intestino delgado	258
Outras malformações congênitas do aparelho digestivo	259
Testículo não-descido	260
Outras malformações do aparelho geniturinário	261
Deformidades congênitas do quadril	262
Deformidades congênitas dos pés	263
Outras malformações e deformidades congênitas do aparelho osteomuscular	264
Outras malformações congênitas	265
Anomalias cromossômicas, não classificadas em outra parte	266
XVIII - Sintomas, sinais e achados anormais de exames clínicos e de laboratório, não classificados em outra parte	267-270
Dor abdominal e pélvica	267
Febre de origem desconhecida	268
Senilidade	269
Outros sistemas, sinais e achados anormais de exames clínicos e de laboratório, não classificados em outra parte	270
XIX - Lesões, envenenamentos e algumas outras consequências de causas externas	271-289
Fratura do crânio e dos ossos da face	271
Fratura do pescoço, tórax ou pelve	272
Fratura do fêmur	273
Fratura de outros ossos dos membros	274
Fraturas envolvendo múltiplas regiões do corpo	275
Luxações, entorse e distensão de regiões especificadas e de regiões múltiplas do corpo	276
Traumatismo do olho e da órbita ocular	277
Traumatismo intracraniano	278
Traumatismo de outros órgãos internos	279
Lesões por esmagamento e amputações traumáticas de regiões especificadas e de múltiplas regiões do corpo	280
Outros traumatismos de regiões especificadas e não especificadas e de regiões múltiplas do corpo	281
Efeitos de corpo estranho que entra através de orifício natural	282
Queimadura e corrosões	283
Envenenamento por drogas e substâncias biológicas	284
Efeitos tóxicos de substâncias de origem principalmente não-medicinal	285
Síndromes de maus tratos	286
Outros efeitos e os efeitos não especificados de causas externas	287
Certas complicações precoces de traumatismo e complicações cirúrgicas, e da assistência médica não classificadas em outra parte	288
Seqüelas de traumatismos, de envenenamento e de outras consequências de causas externas	289
XX - Causas externas de morbidade e de mortalidade	1.096-1.103
Acidentes de transporte	1.096
Quedas	1.097
Afogamento e submersão acidentais	1.098
Exposição ao fumo, ao fogo e às chamas	1.099

CID-10 - Lista de Tabulação para Mortalidade

(Continuação)

DESCRIÇÃO	CÓDIGO
Envenenamento, intoxicação por ou exposição a substâncias nocivas	1.1
Lesões autoprovocadas voluntariamente	1.101
Agressões	1.102
Todas as outras causas externas	1.103
XXI - Factores que exercem influência sobre o estado de saúde e o contacto com serviços de saúde	290-298
Pessoas em contacto com os serviços de saúde para exame e investigação	290
Estado de infecção assintomática pelo vírus da imunodeficiência humana [HIV]	291
Outras pessoas com riscos potenciais à saúde relacionadas com doenças transmissíveis	292
Anticoncepção	293
Rastreamento (screening) pré-natal e outras supervisões da gravidez	294
Nascidos vivos segundo o local de nascimento	295
Assistência e exame pós-natal	296
Pessoas em contacto com serviços de saúde para cuidados e procedimentos específicos	297
Pessoas em contacto com os serviços de saúde por outras razões	298

**Classificação Nacional de Profissões - 1994
(CNP-94)**

1	Quadros superiores da administração pública, dirigentes e quadros superiores de empresas
2	Especialistas das profissões intelectuais e científicas
3	Técnicos e profissionais de nível intermédio
4	Pessoal administrativo e similares
5	Pessoal dos serviços e vendedores
6	Agricultores e trabalhadores qualificados da agricultura e pescas
7	Operários, artífices e trabalhadores similares
8	Operadores de instalações e máquinas e trabalhadores da montagem
9	Trabalhadores não qualificados
0	Forças armadas

Anexo 2

Estimativas da População Residente

**Estimativas da População Residente, aferidas para os
resultados definitivos dos Censos 2001**

Unidade: n.º

Ano	População Residente em 31 de Dezembro		
	HM	H	M
<i>1</i>	<i>2</i>	<i>3</i>	<i>4</i>
1995	247 992	115 606	132 386
1996	245 747	114 848	130 899
1997	243 850	114 179	129 671
1998	241 989	113 417	128 572
1999	240 457	112 882	127 575
2000	239 785	112 708	127 077
2001	240 341	113 144	127 197
2002	241 257	113 603	127 654
2003	243 007	114 526	128 481
2004	244 286	115 185	129 101
2005	245 197	115 667	129 530