

REGIÃO AUTÓNOMA DA MADEIRA

SECRETARIA REGIONAL DO PLANO E FINANÇAS

DIRECÇÃO REGIONAL DE ESTATÍSTICA

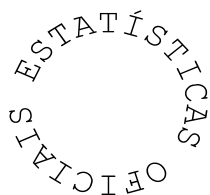

ESTATÍSTICAS DA SAÚDE DA REGIÃO AUTÓNOMA DA MADEIRA

2006

Catálogo Recomendada

Estatísticas da Saúde da Região Autónoma da Madeira. Funchal, 1994

Estatísticas da Saúde da Região Autónoma da Madeira /
Direcção Regional de Estatística - Funchal: D.R.E.,
1994.- Anual
ISSN 1645-815X=Estatísticas da Saúde da Região
Autónoma da Madeira

Director Regional

Dr. Carlos Estudante

Técnicos Responsáveis

Dr^a Ângela Gouveia

E-mail: angela.gouveia@ine.pt

Dr^a Guida Rodrigues

E-mail: guida.rodrigues@ine.pt

Dr. António Gil Freitas

E-mail: gil.freitas@ine.pt

Editor

Direcção Regional de Estatística

Calçada de Santa Clara 38 1º

9004 – 545 Funchal

Telefone: (+351) 291 720060

Fax: (+351) 291 741909

E-mail: drem@ine.pt

Internet: <http://estatistica.gov-madeira.pt/>

Impressão

Direcção Regional de Estatística

Data de disponibilidade da informação

Fevereiro de 2009

Tiragem 28

Depósito Legal n.º 200265/03

Preço 15,00 €(IVA incluído)

NOTA INTRODUTÓRIA

A exemplo dos anos anteriores, a Direcção Regional de Estatística divulga, com a presente publicação, as Estatísticas da Saúde referentes a esta Região Autónoma e ao ano de 2006.

Toda a informação constante nesta publicação foi obtida a partir dos dados fornecidos pelos estabelecimentos de saúde (Hospitais, Clínicas e Centros de Saúde), públicos e privados, da Região, através dos inquéritos realizados exaustivamente a todos aqueles estabelecimentos.

A fim de fornecer ao utilizador alguma informação analítica sobre as diversas variáveis em presença nos quadros estatísticos publicados, incluem-se, a exemplo dos anos anteriores, as notas explicativas e os conceitos, devidamente actualizados, para além de uma análise dos principais resultados.

A Direcção Regional de Estatística manifesta o seu reconhecimento e agradece a todas as entidades que contribuíram para a elaboração da presente publicação, nomeadamente o Serviço Regional de Saúde - E.P.E., a Direcção Regional de Planeamento e Saúde Pública, os estabelecimentos de saúde públicos e privados, Ordens e as conservatórias do Registo Civil da Região.

Funchal, Fevereiro de 2009

O Director Regional



Carlos Estudante

Sinais convencionais

Sinal	Designação
...	Valor confidencial
x	Valor não disponível
ə	Valor inferior a metade do módulo da unidade utilizada
//	Não aplicável
⊥	Quebra de série/comparabilidade
f	Valor previsto
P _e	Valor preliminar
P _o	Valor provisório
R _c	Valor rectificado
R _v	Valor revisto
§	Valor com coeficiente de variação elevado (aplicado no casos em que o valor é divulgado)

Siglas

R. A. Madeira	Região Autónoma da Madeira
N.º	Valor numérico
%	Valor percentual
‰	Valor em permilagem
H	Sexo masculino
M	Sexo feminino
HM	Sexos masculino e feminino
T	Sexos masculino, feminino e indeterminado

- Por razões de arredondamento, os totais podem não corresponder à soma das parcelas.

ÍNDICE

	Pág.
Nota introdutória	3
Sinais convencionais/siglas	4
Conceitos e notas explicativas	9

Capítulo 1

Análise dos Resultados

Análise dos resultados	27
------------------------------	----

Capítulo 2

Principais Indicadores e Pessoal de Saúde

2.1 – Principais indicadores	37
2.2 – Pessoal de saúde inscrito, por distribuição geográfica, segundo o sexo	38
2.3 – Médicos, médicos não especialistas e especialistas, por distribuição geográfica, segundo o sexo	38
2.4 – Médicos, por distribuição geográfica, segundo o escalão etário e o sexo	39

Capítulo 3

Hospitais

3.1 – Hospitais, por entidade, segundo a modalidade	43
3.2 – Camas de internamento (lotação praticada no ano – média dos trimestres) e outras camas dos hospitais, por entidade, segundo a unidade a que pertencem	43
3.3 – Hospitais, por existência/número de cada tipo de equipamento de diagnóstico e de terapêutica, segundo a entidade	44
3.4 – Salas operatórias (incluídas ou não em bloco operatório), de partos e para trabalho de parto e salas de consulta externa dos hospitais, segundo a entidade	44
3.5 – Pessoal ao serviço nos hospitais, por sexo, segundo a entidade	45
3.6 – Pessoal médico ao serviço nos hospitais, por especialidade, segundo a entidade e o sexo	46
3.7 – Pessoal de enfermagem ao serviço nos hospitais, por ramo de actividade exercida, segundo a entidade e o sexo	47

3.8 – Pessoal técnico de diagnóstico e de terapêutica ao serviço nos hospitais, por ramos, segundo a entidade e o sexo	47
3.9 – Pessoal técnico superior de saúde e outro pessoal técnico superior (não médico) ao serviço nos hospitais, por ramo, segundo a entidade e o sexo	48
3.10 – Pessoal técnico-profissional e administrativo, pessoal auxiliar de acção médica e outro pessoal ao serviço nos hospitais, segundo a entidade e o sexo	48
3.11 – Movimento de internados durante o ano nos hospitais, por entidade e modalidade	48
3.12 – Doentes saídos (altas) dos hospitais durante o ano no internamento, por grupo etário e sexo, segundo a entidade	49
3.13 – Doentes observados nos serviços de urgência dos hospitais, por entidade e causa, segundo o destino	50
3.14 – Número de sessões e de doentes em hospitais de dia, por tipo de sessão	50
3.15 – Partos e interrupções voluntárias da gravidez legalmente efectuadas nos hospitais, segundo a entidade	51
3.16 – Nascimento durante o ano nos hospitais, por sexo, segundo a entidade	51
3.17 – Consultas externas dos hospitais, por principais especialidades cirúrgicas e sexo, segundo a entidade	52
3.18 – Consultas externas dos hospitais, por principais especialidades médicas e sexo, segundo a entidade	53
3.19 – Intervenções cirúrgicas efectuadas nos hospitais, por especialidade, segundo a entidade	55
3.20 – Intervenções de grande e média cirurgia efectuadas nos hospitais, por especialidade, segundo o tipo de intervenção	55
3.21 – Anestésias efectuadas nos hospitais, por tipo, segundo a entidade	56
3.22 – Doentes observados nos serviços de urgência dos hospitais, por causa, segundo a entidade	56
3.23 – Actos complementares de diagnóstico e de terapêutica realizados nos hospitais durante o ano, segundo a entidade	57
3.24 – Actos complementares de diagnóstico e de terapêutica realizados nos hospitais durante o ano, segundo o local de prescrição	58
3.25 – Número de deslocações realizadas durante o ano, a cargo dos hospitais para o exterior, por meio de transporte, segundo a entidade	58

Capítulo 4

Centros de Saúde

4.1 – Centros de saúde, com e sem internamento, e suas extensões por distribuição geográfica	61
4.2 – Lotação praticada (média dos trimestres) de camas de internamento e salas operatórias, salas de parto e outros equipamentos/técnicas dos centros de saúde, por distribuição geográfica	61
4.3 – Pessoal ao serviço nos centros de saúde, segundo a profissão exercida, por distribuição geográfica e sexo	62
4.4 – Pessoal médico ao serviço nos centros de saúde, segundo o tipo de horário semanal praticado e o sexo, por distribuição geográfica	63
4.5 – Pessoal médico ao serviço nos centros de saúde, por distribuição geográfica e sexo, segundo o tipo de actividade exercida	64

	Pág.
4.6 – Outro pessoal técnico superior ao serviço nos centros de saúde, por distribuição geográfica e sexo, segundo a profissão exercida	65
4.7 – Enfermeiros ao serviço nos centros de saúde, por distribuição geográfica e sexo, segundo o tipo de actividade exercida	66
4.8 – Pessoal técnico e outro pessoal ao serviço nos centros de saúde, por distribuição geográfica e sexo, segundo a profissão exercida	67
4.9 – Consultas efectuadas no ambulatório dos centros de saúde, por distribuição geográfica e sexo, segundo a especialidade	68
4.10 – Primeiras consultas efectuadas no ambulatório dos centros de saúde, por distribuição geográfica e sexo, segundo a especialidade	70
4.11 – Doentes observados nos serviços de atendimento de situações de urgência (SAP/CATUS/outros) dos centros de saúde, por distribuição geográfica, segundo o destino	72
4.12 – Acção desenvolvida em visitas domiciliárias efectuadas pelos centros de saúde, por distribuição geográfica	72
4.13 – Movimento de internados durante o ano nas unidades de internamento dos centros de saúde, por distribuição geográfica	73
4.14 – Doentes saídos (altas) durante o ano das unidades de internamento dos centros de saúde, por distribuição geográfica e sexo, segundo a idade (grupo etário)	74
4.15 – Intervenções cirúrgicas efectuadas e partos ocorridos durante o ano nas unidades de internamento dos centros de saúde, por distribuição geográfica	75
4.16 – Actos complementares de diagnóstico efectuados nos centros de saúde, por distribuição geográfica	75
4.17 – Actos complementares de terapêutica efectuados nos centros de saúde, por distribuição geográfica	76

Capítulo 5

Farmácias e Postos Farmacêuticos Móveis

5.1 – Farmácias e postos farmacêuticos móveis, por distribuição geográfica	79
5.2 – Farmacêuticos e profissionais de farmácia, por distribuição geográfica, segundo a categoria profissional	79

Capítulo 6

Vacinação

6.1 – Total de inoculações, por tipo de vacina do Programa Regional de Vacinação, segundo a distribuição geográfica	83
6.2 – Vacinação contra a difteria (DTE, DTP, TDI e DTPWhib), o tétano (DTE, DTP, TDI, DTPWhib e TET), a tosse convulsa (DTP e DTPWhib), a poliomielite (VAP e VIP) e doenças por <i>Haemophilus influenzae</i> (HIB e DTPWhib), 3. ^{as} inoculações e reforços, por grupo etário dos vacinados	84
6.3 – Vacinação conjunta anti-sarampo, antiparotidite (antipapeira) e anti-rubéola (VASPR), 1. ^a e 2. ^a inoculações, por grupo etário dos vacinados	84
6.4 – Vacinação contra a hepatite B (VHB), 3. ^a inoculação e reforço, por grupo etário dos vacinados	85
6.5 – Vacinação antituberculose (BCG), por grupo etário dos vacinados	85

Capítulo 7

Partos

7.1 – Partos, por distribuição geográfica de residência da parturiente, segundo a assistência	89
7.2 – Partos, por distribuição geográfica de residência da parturiente, segundo a natureza e vitalidade	89
7.3 – Partos, por número de partos anteriores da parturiente, segundo a vitalidade	90
7.4 – Partos, por idade da parturiente (ano a ano), segundo a duração da gravidez	91
7.5 – Partos, por número de partos anteriores da parturiente, segundo a duração da gravidez	92

Capítulo 8

Mortalidade Geral

8.1 – Óbitos, por causa de morte (doença ou causa externa), local e sexo, segundo a certificação médica	95
8.2 – Óbitos, por causa de morte (CID-10 – lista europeia sucinta) e sexo, segundo o mês do falecimento	96
8.3 – Óbitos, por causa de morte (CID-10 – lista europeia sucinta) e sexo, segundo o estado civil	99
8.4 – Óbitos, por causa de morte (CID-10 – lista europeia sucinta) e sexo, segundo a idade.....	103
8.5 – Óbitos, por causa de morte (CID-10 – capítulo / lista de tabulação) e sexo, segundo a idade	109
8.6 – Óbitos por VIH e óbitos por doença de Alzheimer, segundo o sexo	111

Capítulo 9

Mortalidade Infantil, Neonatal e Fetal

9.1 – Óbitos de menos de 1 ano, óbitos neonatais e fetos-mortos	115
-----------------------------------------------------------------------	-----

Anexo 1

Nomenclaturas

CID-10 – Lista de tabulação para mortalidade	119
Classificação Nacional de Profissões - 1994 (CNP-94)	127

Anexo 2

Estimativas da População Residente

Estimativas da população residente, aferidas para os resultados definitivos dos Censos 2001	131
---------------------------------------------------------------------------------------------------	-----

CONCEITOS E NOTAS EXPLICATIVAS

ACTO COMPLEMENTAR DE DIAGNÓSTICO

Exame ou teste que fornece resultados necessários para o estabelecimento de um diagnóstico.

ACTO COMPLEMENTAR DE TERAPÊUTICA

Prestação de cuidados curativos, após diagnóstico e prescrição terapêutica.

ACTO DE ENFERMAGEM

Prestação de cuidados realizada por um enfermeiro, que poderá ser exercida de forma autónoma ou interdependente, de acordo com a respectiva qualificação profissional.

ACTO EM SAÚDE (Âmbito da Prestação de Cuidados de Saúde)

Prestação de cuidados de saúde a um indivíduo, que pode consistir numa avaliação, diagnóstico, intervenção, prescrição de uma terapêutica ou sua execução, de acordo com a qualificação do prestador.

ACTO MÉDICO

Constitui acto médico a actividade de avaliação diagnóstica, prognóstica, de prescrição e execução de medidas terapêuticas relativa à saúde das pessoas, grupos ou comunidades. Constituem ainda actos médicos os exames de perícia médico-legal e respectivos relatórios, bem como os actos de declaração do estado de saúde, de doença ou de óbito de uma pessoa.

ADMISSÃO

Internamento de um doente, num serviço de internamento, com estadia mínima de pelo menos 24 horas. No caso de permanência inferior a 24 horas, por abandono, alta contra parecer médico, falecimento ou transferência para outro estabelecimento de saúde, considera-se um dia de hospitalização.

ADMISSÃO POR TRANSFERÊNCIA EXTERNA DE UM DOENTE

Entrada de um doente num estabelecimento de saúde com internamento, proveniente de outro estabelecimento de saúde.

ADMISSÃO POR TRANSFERÊNCIA INTERNA DE UM DOENTE NUM HOSPITAL

Entrada de um doente num serviço de especialidade / valência do internamento de um hospital, proveniente de outro serviço de especialidade / valência do internamento desse hospital.

ADMISSÃO PROGRAMADA

Internamento de um doente, com prévia marcação.

ADMISSÃO URGENTE

Internamento de um doente em situação de urgência. Consideram-se as seguintes proveniências: do ambulatório (urgente ou não urgente), do próprio estabelecimento ou de outro, e, excepcionalmente, do domicílio, no caso de doentes crónicos com acesso directo ao serviço de internamento.

ALTA DE INTERNAMENTO DE UM ESTABELECIMENTO DE SAÚDE

Fim da permanência do doente num estabelecimento de saúde com internamento, resultante de uma das seguintes situações: saída com parecer médico favorável, óbito e saída contra parecer médico. A saída com parecer médico favorável abarca a saída para o domicílio, ambulatório do estabelecimento de saúde ou transferência para outra instituição.

ALTA DE INTERNAMENTO NUM SERVIÇO DE ESPECIALIDADE / VALÊNCIA DO INTERNAMENTO DE UM HOSPITAL

Fim da permanência do doente num serviço de especialidade / valência do internamento de um hospital, resultante de uma das seguintes situações: saída com parecer médico favorável; óbito e saída contra parecer médico. A saída com parecer médico favorável abrange a saída para o domicílio, ambulatório do hospital, transferência para outro serviço de especialidade / valência do internamento do hospital ou transferência para outra instituição.

ALTA DE NADO-VIVO

Fim da permanência do nado-vivo num estabelecimento de saúde com internamento, resultante de uma das seguintes situações: saída com parecer médico favorável, óbito e saída contra parecer médico. A saída com parecer médico favorável abarca a saída para o domicílio, ambulatório do estabelecimento de saúde ou transferência para outra instituição.

ALTA POR TRANSFERÊNCIA EXTERNA DE UM DOENTE

Saída de um doente de um estabelecimento de saúde com internamento, transitando para outro estabelecimento de saúde.

ALTA POR TRANSFERÊNCIA INTERNA DE UM DOENTE

Saída de um doente de um serviço de especialidade / valência do internamento de um hospital, transitando para outro serviço de especialidade / valência do internamento desse hospital.

AMBULATÓRIO

Conjunto de serviços que prestam cuidados de saúde a indivíduos não internados.

ANÁLISE CLÍNICA

Exame laboratorial de um produto biológico destinado a facilitar o diagnóstico, o prognóstico, a terapêutica e a prevenção de doenças ou de quaisquer alterações fisiológicas do organismo humano.

ANATOMIA PATOLÓGICA

Especialidade médica que desenvolve o estudo científico das alterações funcionais e estruturais (macroscópicas, microscópicas, celulares e moleculares) das doenças com o objectivo de identificar as suas causas, para permitir a prática de uma medicina preditiva e preventiva adequadas, bem como a terapêutica eficaz e o prognóstico das doenças.

APARELHO COMPLEMENTAR DE TERAPÊUTICA

Dispositivo para corrigir ou compensar incapacidades físicas.

APRESENTAÇÃO DE UM MEDICAMENTO

Conteúdo de uma embalagem de um medicamento, expresso em número de unidades ou volume de uma forma farmacêutica, em determinada dosagem.

ÁREA DE DIA (PSIQUIATRIA)

Estrutura de hospitalização parcial em que se desenvolvem programas de tratamento de dia, dirigidos a doentes em diversas fases de remissão de doença aguda ou transição do internamento para o domicílio, podendo localizar-se em qualquer estrutura de intervenção comunitária dos serviços de saúde mental.

ATENDIMENTO EM URGÊNCIA

Acto de assistência prestado num estabelecimento de saúde, em centros de saúde ou hospitais, em instalações próprias, a um indivíduo com alteração súbita ou agravamento do seu estado de saúde.

AUTO DE VERIFICAÇÃO DE ÓBITO

Auto lavrado pela competente autoridade administrativa com a intervenção de duas testemunhas, no qual o autuante declare ter verificado o óbito e a existência ou inexistência de sinais de morte violenta ou de qualquer suspeita de crime; este auto é lavrado em impresso de modelo fornecido pelos serviços de saúde competentes.

BERÇÁRIO

Unidade orgânica de um hospital, equipada com um conjunto de berços, para a permanência dos recém-nascidos sem patologia.

BLOCO OPERATÓRIO

Unidade orgânico-funcional constituída por um conjunto integrado de meios humanos, físicos e técnicos destinada à prestação de tratamento cirúrgico ou realização de exames que requeiram elevado nível de assepsia e em geral anestesia.

CAUSA BÁSICA DE MORTE

Doença ou lesão que iniciou a cadeia de acontecimentos patológicos que conduziram à morte ou as circunstâncias do acidente ou violência que produziu a lesão fatal.

CAUSA DE MORTE ANTECEDENTE INTERCORRENTE

Doença ou lesão que, se existente, continuou a cadeia de acontecimentos patológicos iniciados com a causa antecedente básica e que tem como sequência os acontecimentos patológicos que conduziram directamente à morte.

CAUSA DE MORTE DIRECTA

Doença ou condição que provocou directamente a morte.

CAUSA DE MORTE EXTERNA (MORTE NÃO NATURAL)

Factores externos responsáveis pelo estado patológico causador do óbito, nomeadamente por tipo de suicídio, tipo de acidente, tipo de homicídio, catástrofe natural e outros.

CENSO DIÁRIO

Número de doentes entrados no internamento durante um dia, adicionados aos doentes transitados do dia anterior, subtraindo-se os doentes saídos nesse dia.

CENSO DIÁRIO DE NADOS-VIVOS

Número de nados-vivos nascidos num estabelecimento de saúde com internamento, durante um dia, adicionados aos nados-vivos transitados do dia anterior, subtraindo-se os que tiveram alta nesse dia.

CENSO DIÁRIO DE UM SERVIÇO DE ESPECIALIDADE / VALÊNCIA DO INTERNAMENTO DE UM HOSPITAL

Número de doentes entrados num serviço de especialidade / valência do internamento de um hospital num dia, adicionados aos doentes transitados do dia anterior desse serviço de especialidade / valência do internamento desse hospital, subtraindo-se os doentes que tiveram alta nesse serviço de especialidade / valência nesse dia.

CENTRO DE ATENDIMENTO DE TOXICODEPENDENTES

Unidade especializada onde são prestados cuidados compreensivos e globais a toxicodependentes, individualmente ou em grupo, seguindo as modalidades terapêuticas mais apropriadas para cada situação, em regime ambulatório.

CENTRO DE DIAGNÓSTICO OU DE TERAPÊUTICA

Estabelecimento de saúde dotado de recursos especializados, onde se realizam exames ou procedimentos de diagnóstico ou de terapêutica.

CENTRO DE SAÚDE

Estabelecimento público de saúde, que visa a promoção da saúde, prevenção da doença e a prestação de cuidados, quer intervindo na primeira linha de actuação do Serviço Nacional de Saúde, quer garantindo a continuidade de cuidados, sempre que houver necessidade de recurso a outros serviços e cuidados especializados. Dirige a sua acção tanto à saúde individual e familiar como à saúde de grupos e da comunidade, através dos cuidados que, ao seu nível, sejam apropriados, tendo em conta as práticas recomendadas pelas orientações técnicas em vigor, o diagnóstico e o tratamento da doença, dirigindo globalmente a sua acção ao indivíduo, à família e à comunidade. Pode ser dotado de internamento.

CENTRO HOSPITALAR

Estabelecimento de saúde formado por um conjunto de Hospitais, em que cada um deles não tem autonomia administrativa e financeira. Têm serviços comuns e ligações funcionais.

CENTRO PSIQUIÁTRICO DE RECUPERAÇÃO

Instituição onde se prestam cuidados especializados para tratamento e reabilitação de indivíduos com doenças psiquiátricas de evolução prolongada, tendo em vista a sua reinserção sócio-profissional.

CENTRO REGIONAL DE ACOOLOGIA

Estabelecimento público de saúde dotado de capacidade de internamento, destinado à profilaxia e tratamento do alcoolismo, à reabilitação dos indivíduos e à coordenação de actividades de combate ao alcoolismo, bem como ao ensino e investigação na área da Alcoologia.

CERTIFICADO DE ÓBITO

Certificado, da responsabilidade de um médico para confirmar, junto do Registo Civil, a declaração de um óbito, feito em impresso de modelo fornecido pelos competentes serviços saúde.

CIDADÃO COM NECESSIDADES ESPECIAIS

Cidadão idoso ou portador de deficiências sensoriais (visuais e auditivas), físicas (motoras) e cognitivas.

CIRURGIA

Vide " Intervenção Cirúrgica ".

CIRURGIA DE AMBULATÓRIO

Intervenção cirúrgica programada, realizada sob anestesia geral, loco-regional ou local que, embora habitualmente efectuada em regime de internamento, pode ser realizada com permanência do doente inferior a 24 horas.

CIRURGIA PROGRAMADA OU ELECTIVA

Vide " Intervenção Cirúrgica Programada".

CIRURGIA URGENTE

Cirurgia efectuada, sem data de realização previamente marcada, por imperativo da situação clínica.

COMPETÊNCIA

Habilitação técnico-profissional comum a várias especialidades e que habilita o profissional ao correcto exercício da sua actividade.

COMUNIDADE TERAPÊUTICA

Unidade especializada onde são prestados cuidados a toxicodependentes, que necessitam de internamento prolongada, com apoio psicoterapêutico e sonoterapêutico, sob supervisão psiquiátrica.

CONSULTA A DOENTES INTERNADOS

Acto de assistência, prestado a indivíduos, que se encontram internados, podendo consistir em avaliação, intervenção e monitorização. É indiferente o local de realização desta actividade: serviço de internamento ou gabinete de consulta externa. São consideradas, as consultas efectuadas por especialidade diferente da que assiste o doente em internamento.

CONSULTA COMPLEMENTAR

Consulta médica prestada num gabinete de consulta regular do centro de saúde, por outro médico que não o médico de família do utente, na ausência deste ou quando o utente não tem médico de família atribuído.

CONSULTA DE ADULTOS

Consulta de medicina geral e familiar, prestada nos Centros de Saúde, a indivíduos de 19 ou mais anos de idade (exceptuam-se as consultas de Saúde Materna, Planeamento Familiar e Saúde Pública).

CONSULTA DE ENFERMAGEM

Intervenção visando a realização de uma avaliação, o estabelecer de plano de cuidados de enfermagem, no sentido de ajudar o indivíduo a atingir a máxima capacidade de autocuidado.

CONSULTA DE ESPECIALIDADE

Consulta médica em Centros de Saúde e Hospitais prestada no âmbito de uma especialidade ou subespecialidade de base hospitalar, que deve decorrer de referência ou encaminhamento por médico de outra especialidade.

CONSULTA DE MEDICINA GERAL E FAMILIAR

Consulta médica, prestada em Centros de Saúde, no âmbito da especialidade que, de forma continuada se ocupa dos problemas de saúde dos indivíduos e das famílias, no contexto da comunidade.

CONSULTA DE OUTROS PROFISSIONAIS DE SAÚDE

Acto de assistência prestado a um indivíduo, podendo consistir em avaliação, intervenção e/ou monitorização.

CONSULTA DE PLANEAMENTO FAMILIAR

Consulta médica, em Centros de Saúde, realizada no âmbito da Medicina Geral e Familiar ou de outra especialidade, em que haja resposta por parte do médico a uma solicitação sobre contracepção, pré-concepção, infertilidade ou fertilidade.

CONSULTA DE SAÚDE INFANTIL E JUVENIL

Consulta de medicina geral e familiar, em Centros de Saúde, prestada a menores de 19 anos de idade (exceptuam-se as consultas de Saúde Materna, Planeamento familiar e Saúde Pública).

CONSULTA DE SAÚDE MATERNA

Consulta médica prestada, em Centros de Saúde, a uma mulher grávida ou no período pós-parto, em consequência de uma gravidez.

CONSULTA DE SAÚDE PÚBLICA

Acto de assistência médica realizado em Centros de Saúde, no âmbito das competências profissionais do médico de saúde pública.

CONSULTA DE VIGILÂNCIA

Consulta médica, em Centros de Saúde, decorrente da aplicação de programas de saúde. (Ver Programa de Saúde)

CONSULTA EXTERNA

Unidade orgânico-funcional de um hospital onde os doentes, com prévia marcação, são atendidos para observação, diagnóstico, terapêutica e acompanhamento, assim como para pequenos tratamentos cirúrgicos ou exames similares.

CONSULTA MÉDICA

Acto de assistência prestado por um médico a um indivíduo, podendo consistir em observação clínica, diagnóstico, prescrição terapêutica, aconselhamento ou verificação da evolução do seu estado de saúde.

CONSULTA NO DOMICÍLIO

Consulta prestada, por um profissional de saúde, ao utente no domicílio, em lares ou instituições afins.

CONSULTA POR DOENÇA

Consulta médica, em Centros de Saúde, relacionada com um episódio de doença, motivada por alteração do estado de saúde do utente, ou em consequência do mesmo episódio.

CONSULTA SEGUINTE NO ANO

Consulta médica efectuada num Centro de Saúde, por especialidade/tipo, à excepção da primeira, tendo como referência o ano civil.

CONSULTA SEM A PRESENÇA DO UTENTE

Acto de assistência médica sem a presença do utente, podendo resultar num aconselhamento, prescrição ou encaminhamento para outro serviço. Esta consulta pode estar associada a várias formas de comunicação utilizada, designadamente: através de terceira pessoa, por correio tradicional, por telefone, por correio electrónico, ou outro.

CONSULTA SUBSEQUENTE

Consulta médica, efectuada num hospital, para verificação da evolução do estado de saúde do doente, administração terapêutica ou preventiva, tendo como referência a primeira consulta do episódio.

CONSULTÓRIO MÉDICO PRIVADO

Estabelecimento de saúde privado onde se prestam consultas médicas. Inclui os consultórios que se encontram em espaços de utilização comum, habitualmente designados de clínicas, podendo estas prestar serviços de uma só especialidade (ex: clínica dentária) ou de várias (policlínica).

CUIDADO DE SAÚDE

Prestação por profissional de saúde, consistindo em avaliação, manutenção, terapia, reeducação, promoção da saúde, prevenção dos problemas de saúde e todas as actividades com ela relacionadas, para manter ou melhorar o estado de saúde.

DEFICIÊNCIA

Perda ou anomalia de uma estrutura ou de uma função do corpo.

DEFICIÊNCIA AUDITIVA

Perda ou anomalia das funções auditivas.

DEFICIÊNCIA MENTAL

Perturbação do funcionamento intelectual que se manifesta durante o período de desenvolvimento, antes dos 18 anos. Caracteriza-se por um nível de funcionamento intelectual (avaliado através de testes de inteligência estandardizados) significativamente abaixo da média, e por limitações significativas das competências de vida diária (comportamentos adaptativos).

DEFICIÊNCIA MOTORA

Perda ou anomalia das estruturas ou funções do aparelho motor.

DEFICIÊNCIA PSQUIÁTRICA

Deficiência que se manifesta num indivíduo que assume padrões de comportamento que podem interferir com a adaptação e o funcionamento social. Tais padrões de comportamento podem surgir na adolescência e prolongar-se durante a maior parte da vida adulta (por exemplo, nos distúrbios de personalidade) ou podem ser sequência de sequelas de doenças neurológicas ou mentais. Manifestam-se sobretudo como traços acentuados de carácter.

DEFICIÊNCIA VISUAL

Perda ou anomalia das funções da visão.

DEMORA (DURAÇÃO) MÉDIA DE INTERNAMENTO NUM PERÍODO

Indicador que exprime o número médio de dias de internamento por doente saído de um estabelecimento de saúde num período. É obtido pela divisão do número de dias de internamento num período pelo número de doentes saídos do estabelecimento de saúde, no mesmo período.

DEPARTAMENTO (Hospitais)

Agrupamento de serviços num estabelecimento de saúde.

DIAS DE INTERNAMENTO / TEMPO DE INTERNAMENTO NUM PERÍODO

Total de dias utilizados por todos os doentes internados, nos diversos serviços de um estabelecimento de saúde com internamento, num período, exceptuando os dias das altas dos mesmos doentes nesse estabelecimento de saúde. Não são incluídos os dias de estada em berçário ou em serviço de observação de serviço de urgência.

DOENÇA

Estado do organismo em que existem alterações anatómicas ou perturbações funcionais que o afastam das condições normais.

DOENÇA CRÓNICA (OU PROBLEMA DE DOENÇA PROLONGADO)

Doença que dura, ou se prevê venha a durar um tempo longo, habitualmente mais do que seis meses. Geralmente necessita intervenção médica para a sua cura ou controlo.

DOENÇA DE DECLARAÇÃO OBRIGATÓRIA

Doença, constante de lista periodicamente revista e aprovada por diploma legal, que deve ser notificada à entidade competente por qualquer médico que a diagnostique, tanto em caso de doença como em caso de óbito.

DOENTE ENTRADO NUM ESTABELECIMENTO DE SAÚDE NUM PERÍODO

Doente admitido em internamento, durante um período, num estabelecimento de saúde, com permanência de pelo menos 24 horas, proveniente do ambulatório (consulta externa, serviço de urgência ou outro) ou de transferência de outro estabelecimento de saúde.

DOENTE ENTRADO NUM SERVIÇO DE ESPECIALIDADE / VALÊNCIA DE UM ESTABELECIMENTO DE SAÚDE NUM PERÍODO

Doente admitido em internamento durante um período, num serviço de especialidade / valência de um estabelecimento de saúde, proveniente do ambulatório (consulta externa, serviço de urgência ou outro), transferência interna, ou transferência de outro estabelecimento de saúde.

DOENTE INTERNADO NUM ESTABELECIMENTO DE SAÚDE NUM PERÍODO

Indivíduo admitido num estabelecimento de saúde com internamento, num determinado período, que ocupe cama (ou berço de neonatologia ou pediatria), para diagnóstico ou tratamento, com permanência de, pelo menos, 24 horas, exceptuando-se os casos em que os doentes venham a falecer, ou sejam transferidos para outro estabelecimento, não chegando a permanecer durante 24 horas nesse estabelecimento de saúde.

DOENTES SAÍDOS DE UM ESTABELECIMENTO DE SAÚDE NUM PERÍODO

Doentes que deixaram de permanecer internados num estabelecimento de saúde, num período.

DOENTES SAÍDOS DE UM SERVIÇO DE ESPECIALIDADE / VALÊNCIA DE UM ESTABELECIMENTO DE SAÚDE NUM PERÍODO

Doente que deixou de permanecer internado num serviço de especialidade / valência de um estabelecimento de saúde, num período.

DOENTES TRATADOS NUM ESTABELECIMENTO DE SAÚDE NUM PERÍODO

Doentes que deixaram de permanecer internados num estabelecimento de saúde num determinado período e ainda os que transitaram para o período seguinte.

DOENTES TRATADOS NUM SERVIÇO DE ESPECIALIDADE / VALÊNCIA DE UM ESTABELECIMENTO DE SAÚDE NUM PERÍODO

Doentes que deixaram de permanecer internados num serviço de especialidade / valência de um estabelecimento de saúde num determinado período e ainda os que transitaram para o período seguinte.

DURAÇÃO DA GRAVIDEZ/IDADE GESTACIONAL

Período de tempo, medido em semanas completas, que vai do primeiro dia do último período menstrual normal até à data do parto.

ENFERMARIA

Divisão funcional de um estabelecimento de saúde que contempla o local dos serviços de internamento onde permanecem os doentes, com pelo menos a existência de três camas.

ENTIDADE CONVENCIONADA

Prestador de cuidados de saúde privado, com quem o Ministério da Saúde ou as Administrações Regionais de Saúde - ARS, celebram contrato de adesão com o objectivo de prestação de cuidados de saúde, em articulação com o Serviço Nacional de Saúde - SNS, integrando-se na rede nacional de prestação de cuidados de saúde.

ENTIDADE DE UM ESTABELECIMENTO DE SAÚDE

Forma jurídica relativa à propriedade de um estabelecimento de saúde, podendo este ser oficial (público ou não público) ou privado.

EPISÓDIO

Período que decorre desde a primeira comunicação de um problema de saúde ou doença a um prestador de cuidados, até à realização do último encontro respeitante a esse mesmo problema ou doença.

ESPECIALIDADE FARMACÉUTICA

Título que reconhece uma diferenciação a que corresponde um conjunto de saberes e competências específicos em ciências farmacêuticas.

ESPECIALIDADE MÉDICA

Título que reconhece uma diferenciação a que corresponde um conjunto de saberes específicos em medicina.

ESTABELECIMENTO DE SAÚDE

Serviço ou conjunto de serviços prestadores de cuidados de saúde, dotados de direcção técnica, de administração e instalações próprias. Pode ter ou não internamento.

ESTABELECIMENTO OFICIAL DE SAÚDE

Estabelecimento de saúde cujo proprietário, principal financiador ou tutor administrativo é o Estado, podendo ser público, de acesso universal (Serviço Nacional de Saúde - Ministério da Saúde ou Secretarias Regionais de Saúde), ou não público de acesso restrito (outros ministérios - Defesa, Administração Interna e ou Justiça).

ESTABELECIMENTO PRIVADO DE SAÚDE

Estabelecimento de saúde cujo proprietário e principal financiador é particular, podendo ser com ou sem fins lucrativos.

ESTABELECIMENTO TERMAL DE SAÚDE

Unidade prestadora de cuidados de saúde, no qual se usam as propriedades da água mineral natural, com fins de prevenção, terapêutica e ou reabilitação.

ESTADO DE SAÚDE

Definido, geralmente, pela presença ou ausência de doença(s) numa pessoa. Apreciação subjectiva que cada pessoa faz da sua saúde num determinado momento.

EXAME GLOBAL DE SAÚDE INFANTIL E JUVENIL

Consulta médica de vigilância, em Centros de Saúde no âmbito do Programa de Saúde Infantil e Juvenil, efectuada, respectivamente, a crianças dos 5 e 6 anos e a jovens de 11, 12 e 13 anos.

EXISTÊNCIA FINAL DE DOENTES NUM ESTABELECIMENTO DE SAÚDE NUM PERÍODO

Total de indivíduos internados do censo diário do último dia dum período.

EXISTÊNCIA FINAL DE NADOS-VIVOS NUM ESTABELECIMENTO DE SAÚDE NUM PERÍODO

Total de nados-vivos considerados no censo diário do último dia do período.

EXISTÊNCIA INICIAL DE DOENTES NUM ESTABELECIMENTO DE SAÚDE NUM PERÍODO

Total de indivíduos considerados no censo diário efectuado no primeiro dia do período.

EXISTÊNCIA INICIAL DE NADOS-VIVOS NUM ESTABELECIMENTO DE SAÚDE NUM PERÍODO

Total de nados-vivos considerados no censo do diário primeiro dia do período.

EXTENSÃO DE CENTRO DE SAÚDE

Unidade periférica dos Centros de Saúde, situada em local da sua área de influência, tendo em vista proporcionar uma maior proximidade e acessibilidade dos utentes aos cuidados de saúde.

FARMÁCIA

Estabelecimento de saúde, licenciado por alvará concedido pelo Instituto Nacional da Farmácia e do Medicamento (INFARMED), através de concurso público, apenas a farmacêuticos. O exercício da sua actividade está devidamente regulamentado, competindo aos farmacêuticos, ou aos seus colaboradores, sob a sua responsabilidade, a função de preparar, controlar, conservar e dispensar medicamentos ao público. Pode ter, em condições devidamente regulamentadas, dois postos farmacêuticos novos.

FORMA FARMACÊUTICA

Estado final que as substâncias activas apresentam depois de submetidas às operações farmacêuticas necessárias, a fim de facilitar a sua administração e obter o maior efeito terapêutico desejado.

FUNCIONALIDADE

Termo genérico para designar as funções do corpo, estruturas do corpo, actividades e participação. Indica os aspectos positivos da interacção entre um indivíduo, com uma condição de saúde, e os seus factores contextuais, ambientais e pessoais.

GRANDE CIRURGIA

Intervenção cirúrgica com valor de K superior ou igual a 110 K conforme a tabela da Ordem dos Médicos.

GRUPO HOSPITALAR

Conjunto de hospitais, em que cada um mantém a sua autonomia administrativa e financeira mas são coordenados por um órgão que promove a sua articulação.

HOSPITAL

Estabelecimento de saúde dotado de internamento, ambulatório e meios de diagnóstico e terapêutica, com o objectivo de prestar à população assistência médica curativa e de reabilitação, competindo-lhe também colaborar na prevenção da doença, no ensino e na investigação científica.

Nota: Os critérios para a classificação dos Hospitais enquadram-se em abordagens diversas, designadamente: Área de influência/diferenciação técnica; Hierarquização de valências; Número de especialidades/valências; Regime de propriedade; Ensino universitário; Situação na doença; Ligação entre hospitais.

HOSPITAL CENTRAL

Hospital público caracterizado por dispor de meios humanos e técnicos altamente diferenciados, com responsabilidades de âmbito nacional ou inter-regional.

HOSPITAL DE AGUDOS

Hospital que trata os doentes na fase aguda da sua doença. Trata-se de hospitais com demora média de curta duração.

HOSPITAL DE CRÓNICOS

Hospital que trata os doentes na fase crónica da sua doença.

HOSPITAL DE DIA

Serviço de um estabelecimento de saúde onde os doentes recebem, de forma programada, cuidados de saúde, permanecendo sob vigilância, num período inferior a 24 horas.

HOSPITAL DE NÍVEL 1

Hospital distrital, cujo internamento se limita, em regra, às valências mais básicas: Medicina Interna, Cirurgia Geral, Obstetrícia / Ginecologia, Pediatria, podendo, excepcionalmente, haver casos em que se inclua também a Ortopedia.

HOSPITAL DISTRITAL

Hospital público caracterizado por possuir recursos inerentes às valências básicas, podendo ter, quando se justifique, outras relacionados com valências intermédias e diferenciadas e só excepcionalmente altamente diferenciadas, com responsabilidades no âmbito da sub-região onde se inserem.

HOSPITAL ESPECIALIZADO

Hospital em que predomina um número de camas adstritas a determinada valência ou que presta assistência apenas ou especialmente a utentes de um determinado grupo etário.

HOSPITAL GERAL

Hospital que integra diversas valências.

HOSPITAL OFICIAL

Hospital que é tutelado administrativamente pelo Estado, independentemente da propriedade das instalações. Pode ser: Público - tutelado pelo Ministério da Saúde ou Secretarias Regionais de Saúde, cujo acesso é universal; Militar - tutelado pelo Ministério da Defesa Nacional; Paramilitar - tutelado pelo Ministério da Administração Interna; Prisional - tutelado pela Ministério da Justiça.

HOSPITAL PRIVADO

Hospital cujas propriedade e administração são pertença de instituição privada, com ou sem fins lucrativos.

HOSPITAL PRIVADO COM FINS LUCRATIVOS

Hospital que é propriedade de instituição privada e em que 50% ou mais dos custos de produção da sua actividade são financeiramente cobertos pela prestação de serviços de saúde.

HOSPITAL PRIVADO SEM FINS LUCRATIVOS

Hospital que é propriedade de instituição privada e em que menos de 50% dos custos de produção da sua actividade são financeiramente cobertos pela prestação de serviços de saúde.

HOSPITAL UNIVERSITÁRIO

Hospital que tem no seu quadro de pessoal profissionais das carreiras universitárias e está ligado a um departamento de ensino de uma universidade.

INCAPACIDADE

Indicador das limitações de actividade e restrições na participação. Refere-se aos aspectos negativos da interacção entre um indivíduo, com uma condição de saúde, e seus factores contextuais, ambientais e pessoais.

ÍNDICE DE MASSA CORPORAL

Quociente entre o peso em quilogramas e o quadrado da altura em metros.

INSCRITO NO SERVIÇO NACIONAL DE SAÚDE (SNS)

É todo o indivíduo que em função da sua área de residência, é possuidor do cartão de utente do Serviço Nacional de Saúde, que o referencia a um Centro de Saúde e lhe define as condições de acesso aos serviços.

INSTITUIÇÃO PRESTADORA DE CUIDADOS DE SAÚDE

Organização envolvida directamente na prestação de cuidados de saúde.

INTERNAMENTO

Conjunto de serviços que prestam cuidados de saúde a indivíduos que, após serem admitidos, ocupam cama (ou berço de neonatologia ou pediatria), para diagnóstico, tratamento ou cuidados paliativos, com permanência de, pelo menos, 24 horas.

INTERVENÇÃO CIRÚRGICA

Um ou mais actos operatórios com o mesmo objectivo terapêutico e ou diagnóstico, realizado(s) por cirurgião(ões) em sala operatória, na mesma sessão, sob anestesia geral, locorregional ou local, com ou sem presença de anestesista.

INTERVENÇÃO CIRURGICA PROGRAMADA

Intervenção/cirurgia efectuada com data de realização previamente marcada.

K

Designação do índice de ponderação relativo ao custo do acto médico, constante da tabela de códigos de nomenclatura e valor relativo dos actos médicos, definida pela Ordem dos Médicos.

LISTA DE ESPERA

Número de doentes do sistema de saúde, geralmente em hospitais, que aguardam a realização, não urgente, de consulta, exame, tratamento, operação ou procedimento especial.

LOTAÇÃO OFICIAL

Número de camas (incluindo berços de neonatologia e pediatria) oficialmente definido, para um estabelecimento de saúde com internamento, discriminado por especialidade/valências.

LOTAÇÃO PRATICADA

Número de camas (incluindo berços de neonatologia e de pediatria) disponíveis e apetrechadas para internamento imediato de doentes, discriminadas por especialidade / valências num estabelecimento de saúde.

MÉDIA CIRURGIA

Intervenção cirúrgica com valor de K inferior a 110 K e igual ou superior a 50 K conforme a tabela da Ordem dos Médicos.

MEDICAMENTO

Toda a substância ou composição que possua propriedades curativas ou preventivas das doenças e dos seus sintomas, do homem ou do animal, com vista a estabelecer um diagnóstico médico ou a restaurar, corrigir ou modificar as suas funções.

MODALIDADE DE UM HOSPITAL

Classificação de um hospital, quanto ao número de serviços de especialidade / valências de que dispõe, podendo ser geral ou especializado.

MULTIDEFICIÊNCIA

Ocorrência associada a duas ou mais deficiências.

NATUREZA DO PARTO

Classificação do parto em relação ao número de nascimentos, podendo ser parto gemelar ou parto simples.

NOTIFICAÇÃO DE RETRATAMENTOS DE TUBERCULOSE

Caso de tuberculose com tratamentos anti-tuberculosos anteriores, de duração superior a trinta dias, em que o último tratamento tenha sido efectuado em ano civil anterior ao episódio actual (posterior a 1951) e em que o resultado do último tratamento prévio tem de ser conhecido, ou seja completado, interrompido ou sem sucesso.

OPERAÇÃO CIRÚRGICA

Vide " Intervenção Cirúrgica ".

PARTO

Completa expulsão ou extracção do corpo materno de um ou mais fetos, de 22 ou mais semanas de gestação, ou com 500 ou mais gramas de peso, independentemente da existência ou não de vida e de ser espontâneo ou induzido.

PARTO COM ASSISTÊNCIA

Parto realizado com a assistência de médico ou enfermeiro.

PARTO DISTÓCICO

Parto efectuado com intervenções instrumentais tais como: fórceps, ventosa ou cesariana.

PARTO EUTÓCICO

Parto normal efectuado sem intervenção instrumental com ou sem episiotomia.

PARTO SEM ASSISTÊNCIA

Parto realizado sem a assistência de médico ou enfermeiro.

PEQUENA CIRURGIA

Intervenção cirúrgica com valor de K inferior a 50 K, conforme a tabela da Ordem dos Médicos.

PESSOAL AO SERVIÇO DE UM ESTABELECIMENTO DE SAÚDE (CENSO DO PESSOAL)

Profissionais que, no último dia do período de referência, participam na actividade do estabelecimento de saúde, independentemente da duração dessa participação, nas seguintes condições: a) Pessoal ligado ao estabelecimento de saúde por um contrato de trabalho, recebendo em contrapartida uma remuneração; b) Pessoal com vínculo a outras instituições que trabalhou no estabelecimento de saúde, sendo por ele directamente remunerado; c) Pessoal nas condições das alíneas anteriores temporariamente ausente por um período igual ou inferior a um mês por férias, conflito de trabalho, formação profissional, assim como por doença ou acidente de trabalho. Não são considerados como pessoal ao serviço do estabelecimento de saúde: i) Os trabalhadores que se encontram nas condições descritas nas alíneas a) e b) e estejam temporariamente ausentes por um período superior a um mês; ii) Os trabalhadores com vínculo ao estabelecimento de saúde deslocados para outras instituições, sendo nessas directamente remunerados; iii) Os trabalhadores a trabalhar no estabelecimento de saúde e cuja remuneração é suportada por outras instituições (exemplo: trabalhadores temporários); iv) Os trabalhadores independentes (exemplo: prestadores de serviços, ou a recibos verdes); v) Os colaboradores voluntários.

PESSOA COM DEFICIÊNCIA

Pessoa que, por motivo de perda ou anomalia congénita ou adquirida de funções ou de estruturas do corpo, incluindo as funções psicológicas, apresente dificuldades específicas e susceptíveis de lhe limitar ou dificultar a actividade e a participação em condições de igualdade com as demais pessoas em conjugação com os factores ambientais.

POSTO DE ENFERMAGEM

Estabelecimento de saúde que tem por objectivo a prestação de cuidados de enfermagem, no local ou no domicílio, sob a responsabilidade de pessoal técnico qualificado, com especialização adequada.

POSTO FARMACÊUTICO MOVEL

Estabelecimento destinado à dispensa de medicamentos ao público, a cargo de um farmacêutico e dependente duma farmácia em cujo alvará se encontra averbado. Tem condições especiais devidamente regulamentadas, de instalação e funcionamento.

POSTO MÉDICO

Estabelecimento de saúde sem internamento, desprovido de fins lucrativos e gerido por entidades oficiais ou particulares (com ou sem fins lucrativos), dotado de recursos humanos e técnicos, susceptíveis de executarem actos médicos com fins preventivos e curativos (não inclui medicina do trabalho ou ocupacional).

Nota: Os postos médicos são em geral de acesso restrito, por exemplo, a moradores de uma freguesia, a membros e familiares de um dos ramos das Forças Armadas ou das forças paramilitares, à população prisional, aos trabalhadores de uma empresa, aos sócios de uma associação.

POSTO MÉDICO OFICIAL

Posto médico que é propriedade do Estado – administração pública central, regional ou local – englobando: os postos médicos militares; os postos médicos paramilitares; os postos médicos prisionais; os postos médicos autárquicos; outros postos médicos da Administração do Estado.

POSTO MÉDICO PARTICULAR

Posto médico que é propriedade de instituições particulares com fins lucrativos - sector empresarial, incluindo o sector público empresarial - ou sem fins lucrativos - instituições particulares de solidariedade social, sindicatos, associações profissionais, recreativas ou outras, desprovidas de fins lucrativos.

PRESCRIÇÃO ELECTRÓNICA

Em sentido lato, será a transmissão electrónica intersectorial de todos os dados relativos a uma prescrição entre o médico, o paciente, a farmácia (e a companhia de seguros). Em sentido restrito, será a substituição dos documentos relativos a uma prescrição médica em formato de papel, por uma transmissão electrónica entre o médico e a farmácia.

PRESTADOR DE CUIDADOS DE SAÚDE

Profissional ou instituição envolvida directamente na prestação de cuidados de saúde. Excluem-se as instituições que financiam, pagam ou reembolsam os cuidados de saúde, que são considerados terceiros ou terceiras entidades.

PRIMEIRA CONSULTA (HOSPITAIS)

Consulta médica, em hospitais, em que o utente é examinado pela primeira vez num serviço de especialidade / valência e referente a um episódio de doença.

PRIMEIRA CONSULTA DE SAÚDE MATERNA

Primeira consulta médica realizada numa gravidez ou em consequência de gravidez, em centros de saúde.

PRIMEIRA CONSULTA NO ANO (CENTROS DE SAÚDE)

Consulta médica em que o utente é examinado pela primeira vez no ano civil, no centro de saúde, por serviço de especialidade / valência . Permite obter o número de utilizadores (indivíduos) de consultas dos centros de saúde, durante o ano civil, no centro de saúde.

PRIMEIRA CONSULTA NUM SERVIÇO DE ESPECIALIDADE / VALÊNCIA NO ANO (HOSPITAIS)

A consulta em que o utente é examinado pela primeira vez, num hospital, nesse ano num dos serviços de especialidade /valência.

PROFISSIONAL DE CUIDADOS DE SAÚDE

Indivíduo envolvido directamente na prestação de cuidados de saúde.

PROGRAMA DE SAÚDE

Conjunto de actividades dirigidas a determinados grupos vulneráveis ou de risco, seguindo orientações técnicas oficiais, inserindo-se num processo assistencial pré-definido, seja ele de prevenção, terapêutica ou de reabilitação.

PSICOTERAPIA

Forma de intervenção terapêutica em que a comunicação verbal é o elemento exclusivo ou preponderante.

RADIOTERAPIA

Especialidade médica que utiliza radiações ionizantes, isoladamente ou em associação a outras modalidades para tratamento. É essencialmente utilizada na terapia da doença maligna, podendo também ser usada em certas doenças benignas.

RECÉM-NASCIDO

Qualquer indivíduo até aos 28 dias de vida.

REDE DE INFORMAÇÃO DA SAÚDE (RIS)

Rede de telecomunicações privada do Ministério da Saúde, gerida pelo IGIF. Esta rede interliga as diversas redes locais das instituições pertencentes ao Ministério da Saúde, que, por sua vez interligam os computadores de cada instituição.

SAÍDA COM PARECER MÉDICO FAVORÁVEL

Alta de internamento de um estabelecimento de saúde, por iniciativa ou com a concordância do médico (abrange a saída para o domicílio, ambulatório do próprio estabelecimento ou transferência para outra instituição).

SAÍDA CONTRA PARECER MÉDICO

Alta de internamento de um estabelecimento de saúde, por iniciativa exclusiva do doente ou de um seu representante legal.

SALA / GABINETE DE CONSULTA

Espaço destinado à observação de um indivíduo num serviço de consulta, de um estabelecimento de saúde.

SALA DE CIRURGIA

Vide " Sala Operatória "

SALA DE INTERVENÇÃO CIRÚRGICA

Vide " Sala Operatória ".

SALA DE OPERAÇÕES

Vide " Sala Operatória ".

SALA DE PARTOS

Sala preparada para a realização do período expulsivo do parto.

SALA DE RECOBRO

Sala onde os doentes intervencionados (cirurgia ou outro procedimento) permanecem durante algum tempo sob vigilância sistemática e organizada, podendo estar monitorizados.

SALA OPERATÓRIA

Sala equipada, integrada em bloco operatório, que permite a execução de intervenções cirúrgicas e de exames que requeiram anestesia geral ou locorregional e elevado nível de assepsia.

Nota: Não devem ser consideradas as salas vocacionadas para pequenas cirurgias, colocação de gessos, pensos e actividades semelhantes.

SALA PARA TRABALHO DE PARTO

Sala onde as parturientes são assistidas durante o período de dilatação.

SAÚDE PÚBLICA

Sector dos serviços de cuidados de saúde cujos objectivos são a protecção e o restabelecimento da saúde da população através de acções colectivas e sociais.

SERVIÇO (Em Estabelecimento de Saúde)

Célula básica da organização dos estabelecimentos de saúde.

SERVIÇO COMPLEMENTAR DE DIAGNÓSTICO

Unidade orgânico-funcional dotada de recursos especializados, onde se realizam exames e testes diversos, cujos resultados são necessários à efectivação de diagnóstico clínico.

Nota: Este serviço pode em determinadas situações, realizar simultaneamente actos de diagnóstico e terapêutica.

SERVIÇO COMPLEMENTAR DE TERAPÊUTICA

Unidade orgânico-funcional dotada de recursos especializados, destinada a prestar cuidados curativos após diagnóstico.

SERVIÇO DE ATENDIMENTO PERMANENTE OU PROLONGADO (SAP)

Serviço dos centros de saúde destinado ao atendimento, de utentes em situação de urgência e ao seu encaminhamento para os cuidados de saúde diferenciados, quando necessário, funcionando em horário pré-estabelecido, durante 24 horas ou em período inferior. Consoante o seu período de funcionamento são utilizadas as seguintes designações: SASU - Serviço de Atendimento de Situações Urgentes; CAP - Centro de Atendimento Permanente; CATUS- Centro de Atendimento e Tratamentos Urgentes; SADU - Serviço de Atendimento de Doentes Urgentes; AP - Atendimento Permanente; SAP/SU - Serviço de Atendimento Permanente/Serviço de Urgência.

SERVIÇO DE OBSERVAÇÃO

Unidade integrada no Serviço de Urgência hospitalar, onde os doentes permanecem para observação até evidência conclusiva do diagnóstico.

SERVIÇO DE URGÊNCIA

Unidade orgânica de um Hospital para tratamento de situações de emergência médica, cirúrgica, pediátrica ou obstétrica, a doentes vindos do exterior, a qualquer hora do dia ou da noite.

SERVIÇO DOMICILIÁRIO

Conjunto de recursos destinados a prestar cuidados de saúde, a pessoas doentes ou inválidas, no seu domicílio, em lares ou instituições afins.

SERVIÇO NACIONAL DE SAÚDE - SNS

Conjunto de todas as instituições e serviços oficiais prestadores de cuidados de saúde dependentes do Ministério da Saúde.

SESSÕES DE PSICOTERAPIA

Designação dos módulos de intervenção em psicoterapia que têm como duração definida e frequência regular.

SESSÕES EM HOSPITAL DE DIA

Intervenções, geralmente terapêuticas, em doentes, assistidos em hospital de dia.

SISTEMA DE SAÚDE

Conjunto constituído pelo Serviço Nacional de Saúde (SNS) e por todas as entidades públicas que desenvolvam actividades de promoção, prevenção e tratamento na área da saúde, bem como por todas as entidades privadas e por todos os profissionais liberais que acordem com o SNS a prestação de todas ou de algumas daquelas actividades.

SISTEMA LOCAL DE SAÚDE

Conjunto de prestadores de cuidados de saúde, com intervenção directa ou indirecta, no domínio da saúde, numa determinada área geográfica de uma região de saúde.

SUB - ESPECIALIDADE

Título que reconhece uma diferenciação numa área particular de uma especialidade.

TAXA DE OCUPAÇÃO NO ANO

Relação percentual entre o total de dias de internamento no ano e a capacidade do estabelecimento (a capacidade é o total global de dias disponíveis ou seja a lotação praticada x 365 dias).

TELECIRURGIA

Realização de procedimentos cirúrgicos remotamente, por meio de sinais visuais, auditivos e tácteis entre locais onde está o cirurgião e o local onde está o paciente, utilizando-se equipamentos de manipulação remota de instrumentos.

TELECONSULTA

Realização de consultas médicas à distância, com recurso a tecnologias de videoconferência.

TELECUIDADOS

Serviço de e-Health que consiste na prestação de serviços de saúde de prevenção, orientação, triagem e self-care à distância através do recurso a telecomunicações.

TELEDIAGNÓSTICO

Realização de diagnósticos médicos não presenciais, com recurso às TIC (Tecnologias da Informação e Comunicação), nomeadamente ao correio electrónico para troca de ficheiros clínicos para análise, à Internet e à videoconferência.

TELEMEDICINA

Em sentido lato, será a utilização da informática e das telecomunicações aplicadas às três tarefas tradicionalmente executadas por médicos e outros profissionais de saúde, assistência clínica, ensino e investigação biomédica. Em sentido estrito será a prestação de cuidados de saúde quando os intervenientes se encontram física ou temporalmente afastados.

TELEMONITORIZAÇÃO

Realização de monitorização médica não presencial com recurso às TIC (Tecnologias da Informação e Comunicação), nomeadamente através da videoconferência e telecontrolo de equipamento médico.

TEMPO DE ESPERA

Número de dias (incluindo sábados, domingos e feriados) compreendido entre a data da inscrição para consulta, cirurgia, exame ou tratamento e a data prevista para a realização dos mesmos.

TEMPO DE INTERVENÇÃO CIRÚRGICA

Período durante o qual o doente é submetido a uma ou mais intervenções, simultâneas ou consecutivas.

TOTAL DE CONSULTAS NO ANO

Número total das primeiras consultas e das subsequentes prestadas durante um ano, nos serviços de especialidade/valência dum estabelecimento de saúde.

TOTAL DE INTERNAMENTOS NUM ESTABELECIMENTO DE SAÚDE NUM PERÍODO

Existência inicial de doentes, num estabelecimento de saúde com internamento, adicionado ao número de doentes entrados, durante o período, nesse estabelecimento de saúde.

TOTAL DE INTERNAMENTOS POR SERVIÇO DE ESPECIALIDADE / VALÊNCIA DE UM HOSPITAL NUM PERÍODO

Equivale aos doentes saídos desse serviço de especialidade / valência do internamento desse mesmo hospital durante o período mais a existência final de doentes nesse serviço de especialidade / valência.

TRABALHADOR COM DEFICIÊNCIA

Ver "PESSOA COM DEFICIÊNCIA".

TRANSFUSÃO DE SANGUE

Acto de administração de sangue total ou dos seus componentes.

TRATAMENTO

Acto terapêutico realizado num doente por um profissional de saúde.

UNIDADE BÁSICA DE URGÊNCIA

Unidade prestadora de cuidados com carácter urgente, em Centros de Saúde articulando-se com a rede nacional de urgência e emergência.

UNIDADE DE CUIDADOS ESPECIAIS - UCE

Conjunto integrado de meios físicos, técnicos e humanos especializados, destinados a prestar cuidados a doentes com insuficiência de um órgão ou sistema, que embora necessitando de vigilância durante 24 horas por dia, não requeiram ventilação mecânica.

UNIDADE DE CUIDADOS ESPECIAIS NEONATAIS

Conjunto integrado de meios físicos, técnicos e humanos especializados, destinados a prestar cuidados de recém-nascidos com insuficiência de um órgão ou sistema. Não são destinados a recém-nascidos que requeiram ventilação mecânica.

UNIDADE DE CUIDADOS INTENSIVOS - UCI

Conjunto integrado de meios físicos, técnicos e humanos especializados, onde os doentes em estado crítico, com falência de funções orgânicas vitais, são assistidos por meio de suporte avançado de vida, durante 24 horas por dia.

UNIDADE DE CUIDADOS INTENSIVOS NEONATAIS

Conjunto integrado de meios físicos, técnicos e humanos especializados, onde os recém-nascidos em estado crítico, com falência de funções orgânicas vitais são assistidos por meio de suporte avançado de vida, durante 24 horas por dia.

UNIDADE DE CUIDADOS INTERMÉDIOS - UCM

Conjunto integrado de meios físicos, técnicos e humanos especializados, para os doentes que, embora não estando em estado crítico, necessitem de vigilância organizada e sistemática durante 24 horas por dia.

UNIDADE DE DESABITUAÇÃO

Unidade especializada onde são realizados os tratamentos de síndromas de privação em toxicod dependentes, sob responsabilidade médica, em regime de internamento.

UNIDADE DE QUEIMADOS

Conjunto integrado de meios físicos, técnicos e humanos especializados, onde os doentes queimados, em estado crítico, são assistidos durante 24 horas por dia.

VALÊNCIA / SERVIÇO DE ESPECIALIDADE

Conjunto de meios humanos e físicos, que integram um estabelecimento de saúde e permite a aplicação de saberes específicos em Medicina, originando geralmente unidades orgânicas.

Capítulo 1

Análise dos Resultados

ANÁLISE DOS RESULTADOS

PESSOAL DE SAÚDE

Médicos

Na Região Autónoma da Madeira (RAM), em 31 de Dezembro de 2006, estavam inscritos na respectiva Ordem 561 médicos, 325 do sexo masculino (57,9%) e 236 do feminino (42,1%). O total de médicos inscritos aumentou 2,7% face a 2005.

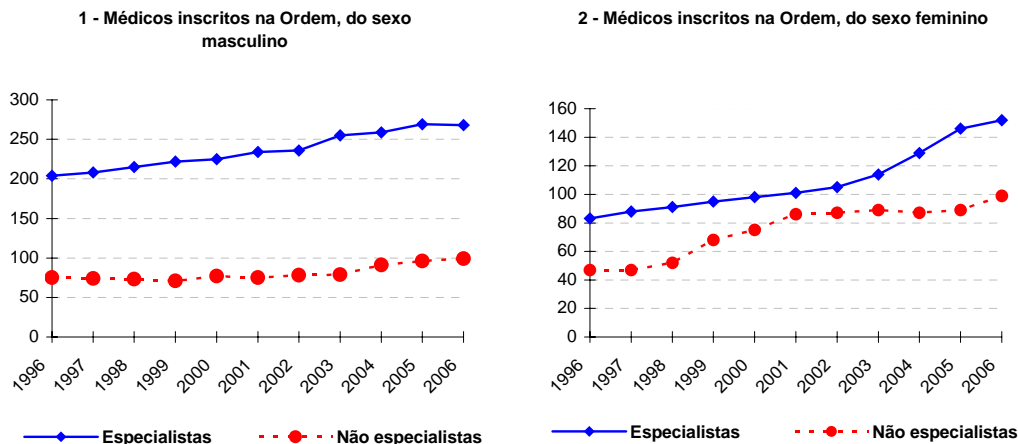

Atendendo às estimativas intercensitárias da população residente, aferidas aos resultados definitivos dos Censos 2001, o número de médicos por cada 1 000 habitantes apresenta uma evolução favorável de 2005 (2,2) para 2006 (2,3).

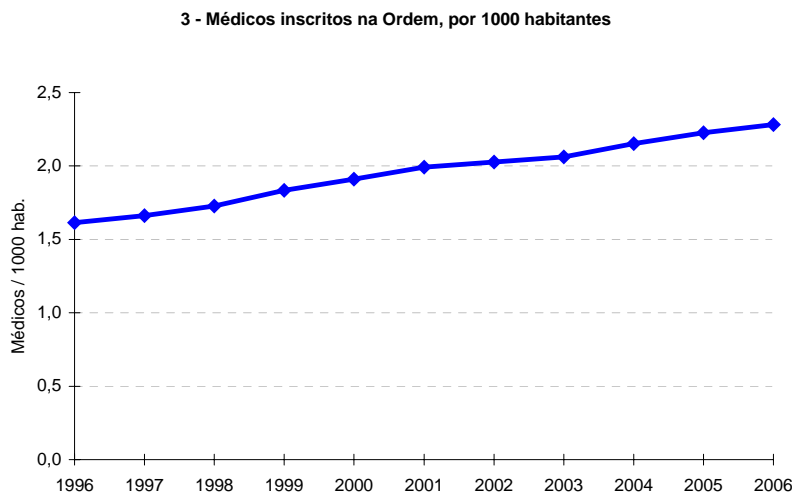

No final de 2006, 74,5% (418) dos médicos tinham entre 31 e 60 anos e 14,3% (80) menos de 31 anos.

Nos hospitais oficiais e particulares da Região, em 2006, estavam ao serviço 347 médicos, mais 7 médicos do que em 2005 (340). Nos centros de saúde, a evolução do pessoal médico registou um aumento de 5,5% entre 2005 e 2006, passando de 127 para 134 médicos, respectivamente.

Em 31 de Dezembro de 2006 estavam inscritos na respectiva Ordem 122 médicos dentistas (mais 11,9% face a 2005), dos quais 65 (53,3%) do sexo masculino.

Enfermeiros

No ano de 2006, estavam inscritos na Ordem dos Enfermeiros 1 722 enfermeiros (+ 5,3% que em 2005), dos quais 84,3% do sexo feminino.

Em 2006, o número de enfermeiros ao serviço nos hospitais verificou um acréscimo ligeiro de 0,8% relativamente ao ano anterior, passando de 1 011 para 1 019 indivíduos. Nos enfermeiros ao serviço dos centros de saúde, em igual período, verificou-se um acréscimo de 7,1%, passando de 548, em 2005, para 587 em 2006.

4 - Pessoal de enfermagem ao serviço nos hospitais e centros de saúde

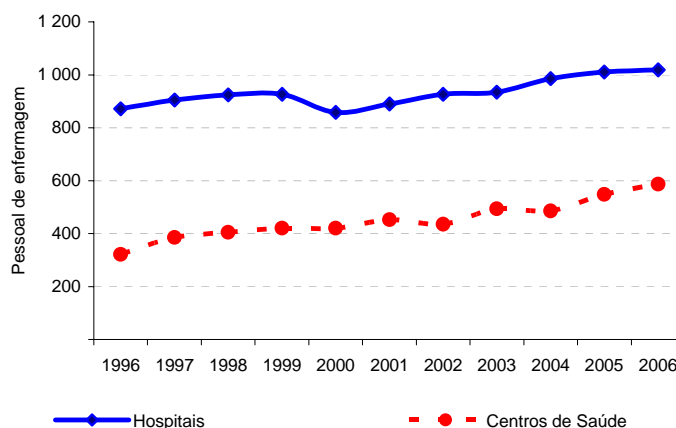

ESTABELECIMENTOS DE SAÚDE

Hospitais

Desde 2003, a RAM, tem mantido o número de hospitais e proporção entre públicos e privados: 7 hospitais - 6 particulares e 1 público.

A lotação média praticada (média dos trimestres) de camas de internamento, em 2006, foi de 1 676, correspondendo a um rácio de 6,8 camas por 1 000 habitantes.

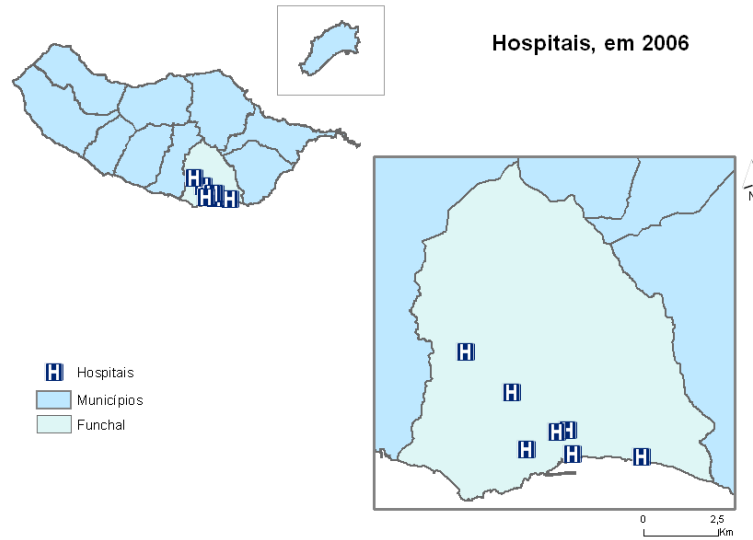

Realizaram-se, no ano de 2006, 364 436 consultas externas hospitalares, valor superior ao de 2005 (348 483 consultas). Foram ainda efectuadas nos hospitais 10 537 grandes e médias cirurgias em 2006, sendo que destas, 23,8% foram intervenções urgentes.

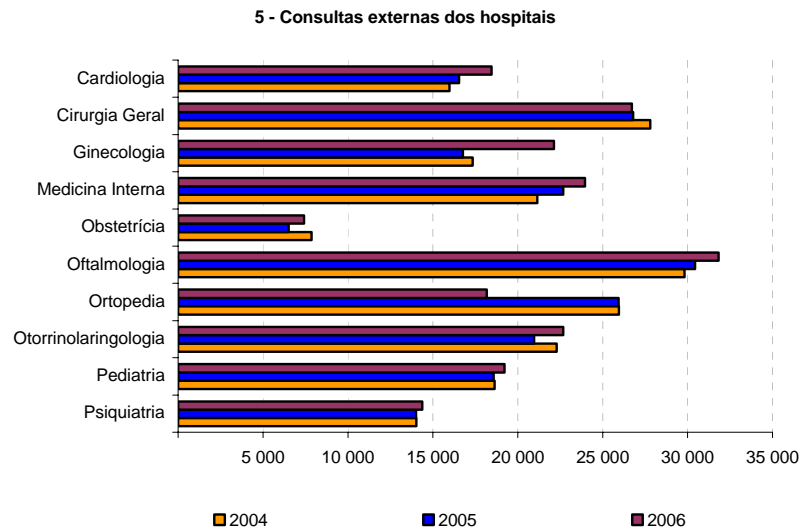

Em 2006 foram realizados 2 953 893 actos complementares de diagnóstico, sendo 87,0% análises clínicas.

Centros de Saúde

No ano de 2006, existiam na RAM 14 centros de saúde e 39 extensões. Do total de centros de saúde, 8 dispunham de serviço de atendimento de situações de urgência, 3 dos quais com internamento.

Centros de saúde e extensões, por município, em 2006

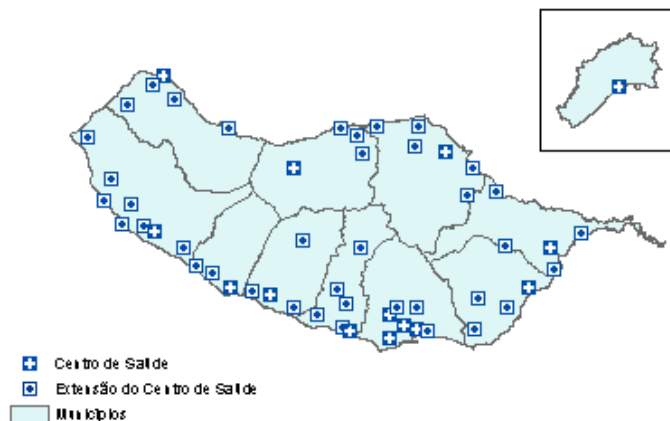

Foram efectuadas 333 076 consultas médicas no ambulatório dos centros de saúde durante o ano de 2006 (mais 6,2% que em 2005), correspondendo em média a 1,4 consultas por habitante.

6 - Consultas efectuadas nos serviços ambulatórios dos centros de saúde, por habitante

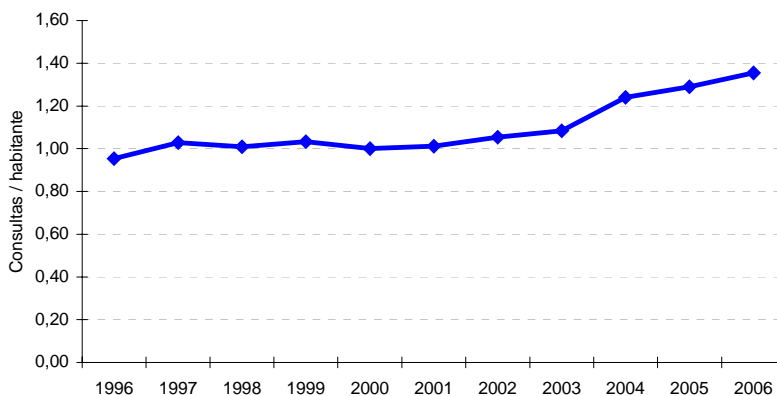

Do total de consultas efectuadas nos centros de saúde, considerando as principais especialidades, 72,3% foram de Medicina Geral e Familiar/Clínica Geral, 8,3% de Saúde Infantil e Juvenil/Pediatria e 3,7% de Planeamento Familiar.

Das consultas efectuadas, 95 849 foram primeiras consultas, correspondendo a 28,8% do total de consultas.

7 - Consultas efectuadas nos serviços ambulatoriais dos centros de saúde

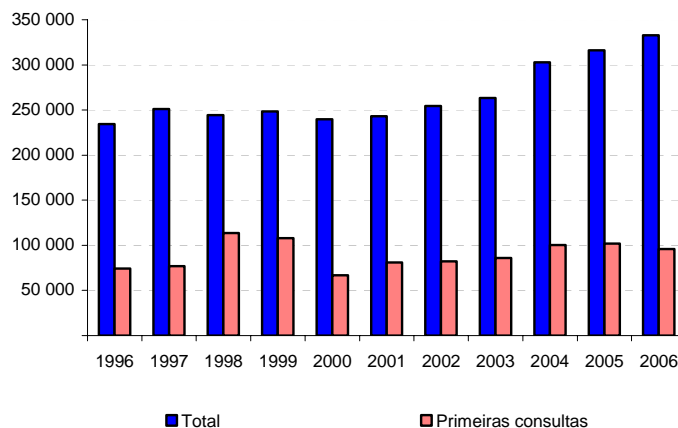

Em 2006, foram observados 165 388 doentes nos serviços de atendimento de situações de urgência dos centros de saúde, sendo 9,2% encaminhados para o hospital. Em média foram observados diariamente 453 utentes, menos 2 que em 2005.

Comparativamente a 2005, verificou-se uma diminuição significativa no número de intervenções cirúrgicas, menos 18,8%.

Nos actos complementares de terapêutica, constata-se um aumento de 1,5% face a 2005.

Farmácias e Postos Farmacêuticos Móveis

Na RAM, em 2006, existiam 62 farmácias (mais 3 que no ano anterior) e apenas um posto farmacêutico móvel.

Farmácias e Postos Farmacêuticos Móveis, por município, em 2006

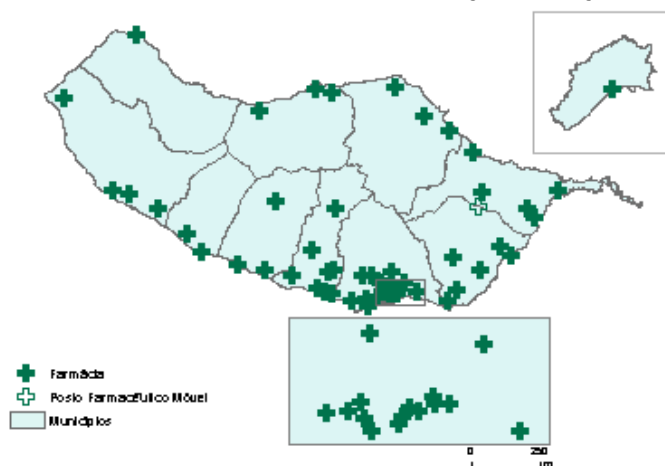

VACINAÇÕES

Em 2006, fazendo parte do Programa Regional de Vacinação, foram administradas 90 925 inoculações de 17 tipos de vacinas.

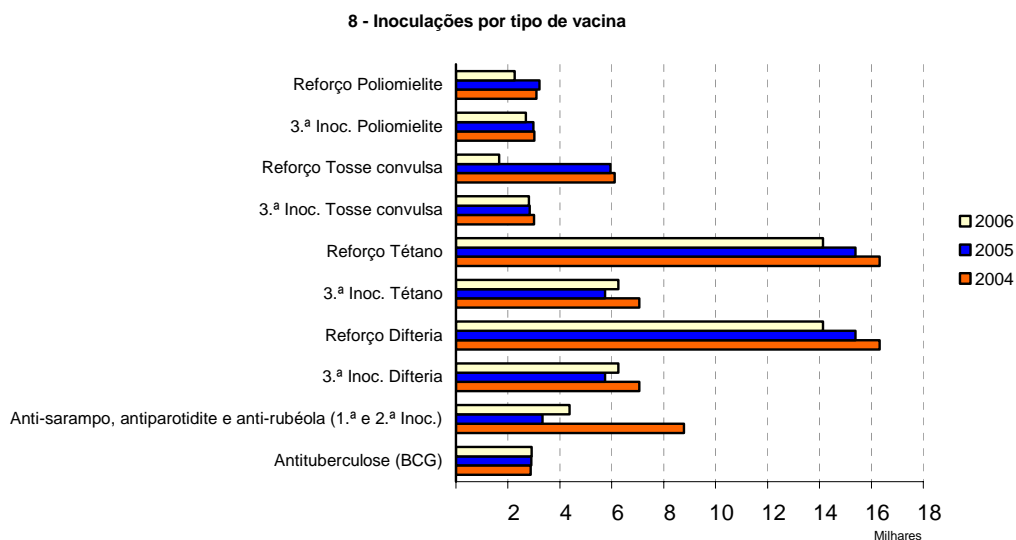

PARTOS

Comparativamente a 2005, verificou-se, em 2006, um decréscimo de aproximadamente 1,8% no número de partos ocorridos de parturientes residentes na Região. Dos 2 895 partos, 9 foram com fetos-mortos, menos 9 do que em 2005. Ainda em 2006, 75,8% dos partos ocorreram de parturientes cuja idade estava compreendida entre os 21 e os 35 anos, inclusive.

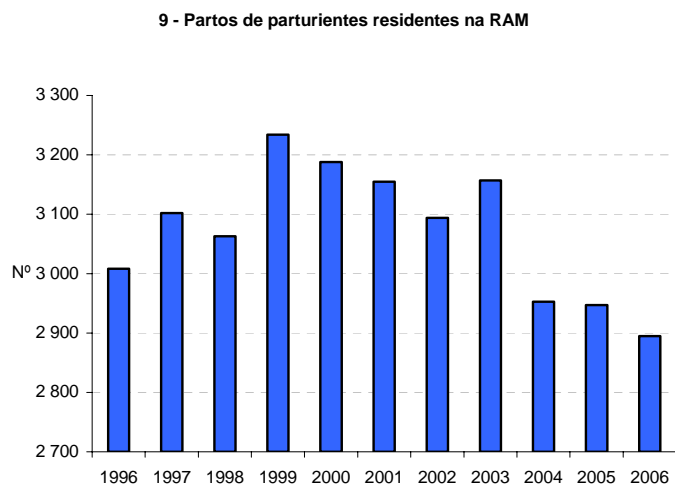

MORTALIDADE

Mortalidade Geral

O número de óbitos registado em 2006 atingiu um total de 2 595. No âmbito da análise da mortalidade por causas de morte, verifica-se que as doenças do aparelho circulatório permaneceram como a primeira grande causa, com 699 óbitos (26,9% do total). Segue-se a mortalidade devida a tumores malignos e por doenças do aparelho respiratório, ambas com 444 óbitos (17,1%, cada caso).

10 - Óbitos pelas principais causas de morte

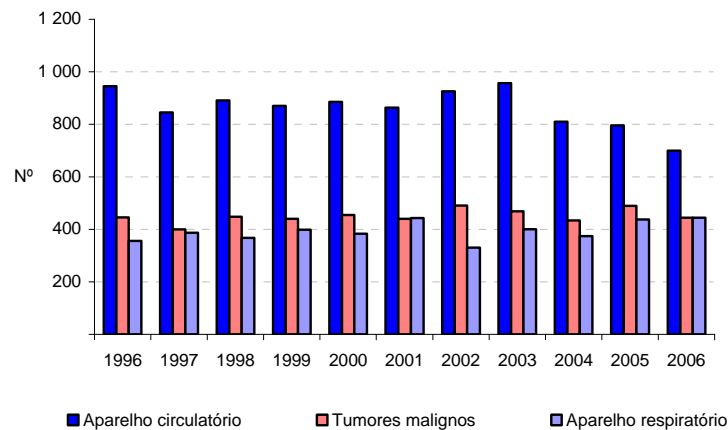

Mortalidade infantil, neonatal e fetos mortos

Em 2006, ocorreram 12 óbitos de crianças com menos de 1 ano (mortalidade infantil), sendo 7 óbitos neonatais. Ainda no ano em análise, foram registados 9 fetos mortos, 5 do sexo masculino e 4 do feminino.

Capítulo 2

Principais Indicadores e Pessoal de Saúde

2.1 - Principais indicadores

Unidade: n.º

Rubricas	1998	1999	2000	2001	2002	2003	2004	2005	2006
1	2	3	4	5	6	7	8	9	10
Hospitais	8	8	8	8	8	7	7	7	7
Oficiais	1	1	1	1	1	1	1	1	1
Particulares	7	7	7	7	7	6	6	6	6
Gerais	5	5	5	5	5	4	4	4	4
Especializados	3	3	3	3	3	3	3	3	3
Centros de Saúde	11	12	12	12	12	13	13	14	14
Com internamento	3	3	3	3	3	3	3	3	3
Sem internamento	8	9	9	9	9	10	10	11	11
Extensões	40	38	38	37	37	36	36	38	39
Farmácias	39	40	40	40	42	42	50	59	62
Farmácias / 1000 Habitantes ^(a)	0,2	0,2	0,2	0,2	0,2	0,2	0,2	0,2	0,3
Postos de Medicamentos	12	12	12	12	11	11	6	1	//
Postos Farmacêuticos Móveis	//	//	//	//	//	//	//	//	1
Médicos	418	441	458	479	489	501	526	546	561
(Ordem dos médicos)									
Especialistas ^(b)	306	317	323	335	341	369	388	415	420
Não Especialistas	125	139	152	161	165	168	178	185	198
Médicos / 1000 Habitantes ^(a)	1,7	1,8	1,9	2,0	2,0	2,1	2,2	2,2	2,3
Habitantes / Médico ^(a)	579	545	524	502	493	485	464	449	438
Farmacêuticos	x	72	76	89	90	104	156	168	188
(Ordem dos farmacêuticos)									
Farmacêuticos / 1000 Habitantes ^(a)	x	0,3	0,3	0,4	0,4	0,4	0,6	0,7	0,8
Enfermeiros	x	1 265	1 329	1 393	1 455	1 508	1 579	1 636	1 722
Enfermeiros / 1000 Habitantes ^(a)	x	5,3	5,5	5,8	6,0	6,2	6,5	6,7	7,0
Consultas									
Externas dos Hospitais	301 328	x	355 497	351 735	376 222	353 925	347 627	348 483	364 436
Ambulatório dos Centros de Saúde	244 291	248 296	239 756	243 154	254 233	263 290	302 875	313 607	333 076
Total de internamentos									
Hospitais	27 950	x	35 412	30 736	34 184	34 347	28 626	27 900	26 222
Centros de Saúde	422	459	305	287	305	260	176	190	211
Doentes observados nos serviços de atendimento de situações de urgência									
Hospitais	159 952	x	165 711	177 742	177 939	182 763	158 692	166 277	161 128
Centros de Saúde	137 021	x	139 294	149 237	151 182	165 500	161 972	166 072	165 388
Principais causas de morte									
Doenças do aparelho circulatório	891	870	885	864	925	956	810	796	699
Tumores malignos	448	440	455	440	490	468	434	489	444
Doenças do aparelho respiratório	368	398	384	443	331	401	374	438	444

(a) Calculado com base nas estimativas intercensitárias da população residente, aferidas para os resultados definitivos dos Censos 2001.

(b) Os Médicos são contados tantas vezes quantas as especialidades que exerceram.

2.2 - Pessoal de saúde inscrito, por distribuição geográfica, segundo o sexo

2006 Unidade: n.º

Distribuição geográfica	Médicos			Médicos Dentistas			Farmacêuticos			Médicos Veterinários			Enfermeiros		
	HM	H	M	HM	H	M	HM	H	M	HM	H	M	HM	H	M
1	2	3	4	5	6	7	8	9	10	11	12	13	14	15	16
R. A. Madeira	561	325	236	122	65	57	188	45	143	52	16	36	1 722	270	1 452
Ilha da Madeira	558	322	236	121	65	56	186	45	141	51	16	35	1 715	268	1 447
Calheta	7	3	4	0	0	0	2	0	2	0	0	0	22	5	17
Câmara de Lobos	16	12	4	2	0	2	14	8	6	1	0	1	37	7	30
Funchal	443	259	184	89	48	41	118	29	89	45	15	30	1 527	231	1 296
Machico	11	6	5	6	4	2	12	1	11	0	0	0	31	5	26
Ponta do Sol	2	1	1	1	1	0	7	0	7	0	0	0	6	0	6
Porto Moniz	1	1	0	0	0	0	1	0	1	0	0	0	11	2	9
Ribeira Brava	5	3	2	5	3	2	4	0	4	1	1	0	13	3	10
Santa Cruz	68	33	35	17	9	8	19	5	14	4	0	4	40	7	33
Santana	2	2	0	1	0	1	4	1	3	0	0	0	20	7	13
São Vicente	3	2	1	0	0	0	5	1	4	0	0	0	8	1	7
Ilha de Porto Santo	3	3	0	1	0	1	2	0	2	1	0	1	7	2	5
Porto Santo	3	3	0	1	0	1	2	0	2	1	0	1	7	2	5

Fonte: Ordens e Sindicato

2.3 - Médicos, médicos não especialistas e especialistas, por distribuição geográfica, segundo o sexo

2006 Unidade: n.º

Distribuição geográfica	Total			Médicos não especialistas			Médicos especialistas (a)		
	HM	H	M	HM	H	M	HM	H	M
1	2	3	4	5	6	7	8	9	10
R. A. Madeira	561	325	236	198	99	99	420	268	152
Ilha da Madeira	558	322	236	197	98	99	418	266	152
Calheta	7	3	4	6	2	4	1	1	0
Câmara de Lobos	16	12	4	8	6	2	11	9	2
Funchal	443	259	184	140	68	72	350	226	124
Machico	11	6	5	5	3	2	7	4	3
Ponta do Sol	2	1	1	2	1	1	0	0	0
Porto Moniz	1	1	0	0	0	0	1	1	0
Ribeira Brava	5	3	2	3	2	1	2	1	1
Santa Cruz	68	33	35	30	13	17	43	23	20
Santana	2	2	0	2	2	0	0	0	0
São Vicente	3	2	1	1	1	0	3	1	2
Ilha de Porto Santo	3	3	0	1	1	0	2	2	0
Porto Santo	3	3	0	1	1	0	2	2	0

Fonte: Ordem dos Médicos.

(a) Os médicos são contados tantas vezes quantas as especialidades/subespecialidades/competências que exerceram.

2.4 - Médicos, por distribuição geográfica, segundo o escalão etário e o sexo

2006 Unidade: n.º

Distribuição geográfica	Total			Menos de 31 anos		31 a 60 anos		61 a 65 anos		Mais de 65 anos	
	HM	H	M	H	M	H	M	H	M	H	M
	2	3	4	5	6	7	8	9	10	11	12
R. A. Madeira	561	325	236	31	49	234	184	20	1	40	2
Ilha da Madeira	558	322	236	30	49	232	184	20	1	40	2
Calheta	7	3	4	1	2	1	2	0	0	1	0
Câmara de Lobos	16	12	4	2	2	6	2	2	0	2	0
Funchal	443	259	184	22	33	186	148	16	1	35	2
Machico	11	6	5	1	1	5	4	0	0	0	0
Ponta do Sol	2	1	1	0	1	0	0	0	0	1	0
Porto Moniz	1	1	0	0	0	1	0	0	0	0	0
Ribeira Brava	5	3	2	1	0	2	2	0	0	0	0
Santa Cruz	68	33	35	2	10	29	25	2	0	0	0
Santana	2	2	0	1	0	0	0	0	0	1	0
São Vicente	3	2	1	0	0	2	1	0	0	0	0
Ilha de Porto Santo	3	3	0	1	0	2	0	0	0	0	0
Porto Santo	3	3	0	1	0	2	0	0	0	0	0

Fonte: Ordem dos Médicos.

Capítulo 3

Hospitais

3.1 - Hospitais, por entidade, segundo a modalidade

2006 Unidade: n.º

Entidade	Total	Modalidade	
		Geral	Especializado
1	2	3	4
Total	7	4	3
Oficial - Público	1	1	0
Particular	6	3	3
Com fins lucrativos	3	3	0
Sem fins lucrativos	3	0	3

3.2 - Camas de internamento (lotação praticada no ano - média dos trimestres) e outras camas dos hospitais, por entidade, segundo a unidade a que pertencem

2006 Unidade: n.º

Entidade	Internamento (lotação praticada no ano - média dos trimestres)						Outras camas				
	Total	Enfermarias	Quartos particulares	Unidade de cuidados especiais/intensivos neonatais	Unidade de cuidados intensivos	Unidade de cuidados intermédios	Total	Berçário	Hospital de dia	Sala de recobro para operados	Serviço de observação (dos serviços de urgência)
1	2	3	4	5	6	7	8	9	10	11	12
Total	1 676	1 598	49	11	14	4	73	50	2	4	17
Oficial - Público	752	710	13	11	14	4	52	39	2	0	11
Particular	924	888	36	0	0	0	21	11	0	4	6

3.3 - Hospitais, por existência/número de cada tipo de equipamento de diagnóstico e de terapêutica, segundo a entidade

2006 Unidade: n.º

Equipamento	Total	Entidade	
		Oficial - Público	Particular
1	2	3	4
Endoscopia	3	1	2
Hemodiálise			
Número de hospitais	1	1	0
Número de dialisadores	16	16	0
Imagiologia			
Angiografia	1	1	0
Ecografia	3	1	2
Imagiologia convencional (raios X)	3	1	2
Mamografia	1	1	0
Tomografia axial computadorizada (TAC)			
Número de hospitais	2	1	1
Número de scanners	2	1	1
Outros	1	1	0
Laboratório de anatomia patológica e tanatologia	2	1	1
Laboratório de patologia clínica	1	1	0
Litotricia			
Número de hospitais	1	0	1
Número de litotritores	1	0	1
Raios laser	1	1	0
Serviços de imuno-hemoterapia	1	1	0
Serviços farmacêuticos	3	1	2
Outros	2	1	1

3.4 - Salas operatórias (incluídas ou não em bloco operatório), de partos e para trabalho de parto e salas de consulta externa dos hospitais, segundo a entidade

2006 Unidade: n.º

Salas operatórias	Total	Entidade	
		Oficial - Público	Particular
1	2	3	4
Total	137	78	59
Salas operatórias	14	9	5
Salas de partos	9	6	3
Salas para trabalho de parto	4	1	3
Salas de consulta externa	110	62	48

3.5 - Pessoal ao serviço nos hospitais, por sexo, segundo a entidade

2006		Unidade: n.º		
Pessoal ao serviço e sexo		Total	Oficial - Público	Particular
1		2	3	4
Total	HM	3 630	2 947	683
	H	853	697	156
	M	2 777	2 250	527
Médicos	HM	347	323	24
	H	204	181	23
	M	143	142	1
Enfermeiros	HM	1 019	936	83
	H	189	161	28
	M	830	775	55
Pessoal técnico de diagnóstico e de terapêutica	HM	219	171	48
	H	45	29	16
	M	174	142	32
Outro pessoal técnico superior (a)	HM	104	86	18
	H	23	20	3
	M	81	66	15
Pessoal da administração	HM	18	8	10
	H	10	4	6
	M	8	4	4
Pessoal técnico-profissional e administrativo	HM	379	276	103
	H	49	43	6
	M	330	233	97
Outros (b)	HM	1 544	1 147	397
	H	333	259	74
	M	1 211	888	323

(a) Inclui pessoal técnico superior não mencionado anteriormente.

(b) Inclui outro pessoal de enfermagem, pessoal auxiliar de acção médica e outro pessoal.

3.6 - Pessoal médico ao serviço nos hospitais, por especialidade, segundo a entidade e o sexo

2006

Unidade: n.º

Pessoal médico ao serviço	Total			Entidade					
				Oficial - Público			Particular		
	HM	H	M	HM	H	M	HM	H	M
1	2	3	4	5	6	7	8	9	10
Total	347	204	143	323	181	142	24	23	1
Total por especialidade exercida	274	168	106	250	145	105	24	23	1
Anatomia Patológica	3	1	2	3	1	2	0	0	0
Anestesiologia	22	11	11	22	11	11	0	0	0
Cardiologia	13	9	4	13	9	4	0	0	0
Cardiologia Pediátrica	1	1	0	1	1	0	0	0	0
Cirurgia Córdio-Torácica	3	3	0	3	3	0	0	0	0
Cirurgia Geral	21	17	4	21	17	4	0	0	0
Cirurgia Pediátrica	2	0	2	2	0	2	0	0	0
Cirurgia Plástica e Reconstructiva	3	3	0	3	3	0	0	0	0
Cirurgia Vascular	2	1	1	2	1	1	0	0	0
Dermatovenereologia	3	2	1	3	2	1	0	0	0
Endocrinologia	3	1	2	3	1	2	0	0	0
Estomatologia	4	3	1	2	1	1	2	2	0
Gastroenterologia	6	5	1	5	4	1	1	1	0
Ginecologia/Obstetrícia	20	9	11	19	8	11	1	1	0
Hematologia Clínica	2	2	0	2	2	0	0	0	0
Imunoalergologia	2	0	2	2	0	2	0	0	0
Imuno-Hemoterapia	2	1	1	2	1	1	0	0	0
Medicina Física e de Reabilitação	5	0	5	5	0	5	0	0	0
Medicina Interna	39	19	20	37	17	20	2	2	0
Nefrologia	4	4	0	4	4	0	0	0	0
Neurocirurgia	3	3	0	3	3	0	0	0	0
Neurologia	6	5	1	4	3	1	2	2	0
Neuropediatria	0	0	0	0	0	0	0	0	0
Neurorradiologia	1	1	0	1	1	0	0	0	0
Oftalmologia	11	4	7	10	4	6	1	0	1
Ortopedia	13	12	1	13	12	1	0	0	0
Otorrinolaringologia	7	6	1	7	6	1	0	0	0
Patologia Clínica	6	1	5	6	1	5	0	0	0
Pediatria	20	9	11	19	8	11	1	1	0
Psiquiatria da Infância e da Adolescência	2	0	2	2	0	2	0	0	0
Pneumologia	5	2	3	5	2	3	0	0	0
Psiquiatria	14	14	0	3	3	0	11	11	0
Radiologia	8	3	5	8	3	5	0	0	0
Reumatologia	3	3	0	3	3	0	0	0	0
Urologia	6	6	0	6	6	0	0	0	0
Outras especialidades	8	7	1	5	4	1	3	3	0
Internato complementar	59	28	31	59	28	31	0	0	0
Internato geral	14	8	6	14	8	6	0	0	0

(a) Os médicos são contados uma única vez, segundo a especialidade que exerceram. No caso em que exerceram mais de uma especialidade nos hospitais, são indicados naquela a que dedicaram um maior número de horas de trabalho.

3.7 - Pessoal de enfermagem ao serviço nos hospitais, por ramo de actividade exercida, segundo a entidade e o sexo

2006 Unidade: n.º

Ramos de actividade	Total			Entidade					
				Oficial - Público			Particular		
	HM	H	M	HM	H	M	HM	H	M
1	2	3	4	5	6	7	8	9	10
Total	1 019	189	830	936	161	775	83	28	55
Enfermeiros	1 019	189	830	936	161	775	83	28	55
Enfermeiros especialistas (a)	152	36	116	105	20	85	47	16	31
Em médico-cirúrgica	38	5	33	36	4	32	2	1	1
Em saúde infantil e pediatria	6	0	6	6	0	6	0	0	0
Em saúde materna e obstétrica	29	0	29	27	0	27	2	0	2
Em saúde mental e psiquiatria	22	13	9	9	6	3	13	7	6
Outros enfermeiros especialistas	57	18	39	27	10	17	30	8	22
Enfermeiros não especialistas	867	153	714	831	141	690	36	12	24

(a) Os enfermeiros especialistas são contados uma única vez, segundo a especialidade que exerceram. No caso em que exerceram mais de uma especialidade nos hospitais, são indicados naquela a que dedicaram um maior número de horas de trabalho.

3.8 - Pessoal técnico de diagnóstico e de terapêutica ao serviço nos hospitais, por ramos, segundo a entidade e o sexo

2006 Unidade: n.º

Ramos	Total			Entidade					
				Oficial - Público			Particular		
	HM	H	M	HM	H	M	HM	H	M
1	2	3	4	5	6	7	8	9	10
Total	219	45	174	171	29	142	48	16	32
Dietistas	8	0	8	7	0	7	1	0	1
Ramo laboratorial	77	8	69	77	8	69	0	0	0
Análises clínicas e de saúde pública	54	5	49	54	5	49	0	0	0
Anatomia patológica	9	2	7	9	2	7	0	0	0
Farmácia	14	1	13	14	1	13	0	0	0
Ramo radionuclear	26	10	16	26	10	16	0	0	0
Radiologia	26	10	16	26	10	16	0	0	0
Ramo Cinesiológico	29	5	24	23	2	21	6	3	3
Fisioterapia	29	5	24	23	2	21	6	3	3
Outro pessoal técnico de diagnóstico e de terapêutica	79	22	57	38	9	29	41	13	28

3.9 - Pessoal técnico superior de saúde e outro pessoal técnico superior (não médico) ao serviço nos hospitais, por ramo, segundo a entidade e o sexo

2006 Unidade: n.º

Ramos	Total			Entidade					
				Oficial - Público			Particular		
	HM	H	M	HM	H	M	HM	H	M
1	2	3	4	5	6	7	8	9	10
Total	104	23	81	86	20	66	18	3	15
Pessoal técnico superior de saúde	35	11	24	28	8	20	7	3	4
Ramo de farmácia	8	3	5	6	1	5	2	2	0
Ramo de laboratório	12	4	8	12	4	8	0	0	0
Ramo de psicologia clínica	12	3	9	7	2	5	5	1	4
Outros ramos	3	1	2	3	1	2	0	0	0
Outro pessoal técnico superior	69	12	57	58	12	46	11	0	11
De serviço social	21	1	20	14	1	13	7	0	7
Outros	48	11	37	44	11	33	4	0	4

3.10 - Pessoal técnico-profissional e administrativo, pessoal auxiliar de acção médica e outro pessoal ao serviço nos hospitais, segundo a entidade e o sexo

2006 Unidade: n.º

Grupo profissional	Total			Entidade					
				Oficial - Público			Particular		
	HM	H	M	HM	H	M	HM	H	M
1	2	3	4	5	6	7	8	9	10
Pessoal técnico-profissional e administrativo (a)	379	49	330	276	43	233	103	6	97
Pessoal auxiliar de acção médica	799	96	703	702	63	639	97	33	64
Outro pessoal	745	237	508	445	196	249	300	41	259

(a) Inclui o pessoal técnico não superior de informática.

3.11 - Movimento de internados durante o ano nos hospitais, por entidade e modalidade

2006 Unidade: n.º

Entidade e modalidade	Total de internamentos no hospital durante o ano	Transferidos do ano anterior	Doentes entrados no hospital durante o ano, segundo a proveniência				Doentes saídos do hospital durante o ano, segundo o tipo de alta				Tempo de internamento durante o ano (dias)
			Total	Admissão programada	Admissão urgente	Admissão externa	Total	Parecer médico favorável	Óbitos	Contra parecer médico	
1	2	3	4	5	6	7	8	9	10	11	12
Total	26 222	1 190	25 032	10 415	13 945	672	25 024	23 536	1 355	133	478 987
Oficial - Público	21 636	376	21 260	7 411	13 849	0	21 258	19 876	1 335	47	168 826
Particular	4 586	814	3 772	3 004	96	672	3 766	3 660	20	86	310 161
Geral	2 678	16	2 662	2 566	96	0	2 669	2 667	2	0	8 116
Especializado - Psiquiatria	1 908	798	1 110	438	0	672	1 097	993	18	86	302 045

**3.12 - Doentes saídos (altas) dos hospitais durante o ano no internamento,
por grupo etário e sexo, segundo a entidade**

2006		Unidade: n.º		
Grupo etário e sexo	Total	Entidade		
		Oficial - Público	Particular	
1	2	3	4	
Total	HM	25 024	21 258	3 766
	H	11 016	9 088	1 928
	M	14 008	12 170	1 838
Menos de 1 ano	HM	525	525	0
	H	310	310	0
	M	215	215	0
1 - 4 anos	HM	822	797	25
	H	483	471	12
	M	339	326	13
5 - 9 anos	HM	670	562	108
	H	377	315	62
	M	293	247	46
10 - 14 anos	HM	601	493	108
	H	352	308	44
	M	249	185	64
15 - 24 anos	HM	2 165	1 706	459
	H	768	545	223
	M	1 397	1 161	236
25 - 44 anos	HM	6 613	5 447	1 166
	H	2 114	1 491	623
	M	4 499	3 956	543
45 - 64 anos	HM	5 607	4 456	1 151
	H	2 964	2 371	593
	M	2 643	2 085	558
65 - 74 anos	HM	3 472	3 050	422
	H	1 766	1 551	215
	M	1 706	1 499	207
75 - 84 anos	HM	3 262	3 002	260
	H	1 441	1 315	126
	M	1 821	1 687	134
85 e mais anos	HM	1 287	1 220	67
	H	441	411	30
	M	846	809	37

3.13 - Doentes observados nos serviços de urgência dos hospitais, por entidade e causa, segundo o destino

2006 Unidade: n.º

Entidade e causa	Destino			
	Total	Enviados para o domicílio	Óbitos	Transitados para o internamento do hospital
1	2	3	4	5
Total	161 128	146 959	376	13 793
Acidentes	17 533	16 862	23	648
De viação	1 603	1 448	15	140
De trabalho	4 347	4 278	2	67
Domésticos e de lazer	8 826	8 425	6	395
Outro tipo de acidente	2 757	2 711	0	46
Doença	97 021	88 343	288	8 390
Outras causas	46 574	41 754	65	4 755
Oficial - Público	135 702	121 555	376	13 771
Acidentes	15 037	14 366	23	648
De viação	1 322	1 167	15	140
De trabalho	2 302	2 233	2	67
Domésticos e de lazer	8 746	8 345	6	395
Outro tipo de acidente	2 667	2 621	0	46
Doença	83 603	74 925	288	8 390
Outras causas	37 062	32 264	65	4 733
Particular	25 426	25 404	0	22
Acidentes	2 496	2 496	0	0
De viação	281	281	0	0
De trabalho	2 045	2 045	0	0
Domésticos e de lazer	80	80	0	0
Outro tipo de acidente	90	90	0	0
Doença	13 418	13 418	0	0
Outras causas	9 512	9 490	0	22

3.14 - Número de sessões e de doentes em hospitais de dia, por tipo de sessão

2006 Unidade: n.º

Tipo de sessão	Sessões	Doentes
1	2	3
Total	19 205	587
Hemodiálise	8 545	71
Quimioterapia	9 118	483
Outros	1 542	33

3.15 - Partos e interrupções voluntárias da gravidez legalmente efectuadas nos hospitais, segundo a entidade

2006 Unidade: n.º

Partos	Total	Entidade	
		Oficial - Público	Particular
1	2	3	4
Total Partos	2 863	2 702	161
Partos eutócicos	1 474	1 426	48
Partos distócicos	1 389	1 276	113
Cesarianas	869	764	105
Outros	520	512	8
Interrupções voluntárias	20	20	0

3.16 - Nascimentos durante o ano nos hospitais, por sexo, segundo a entidade

2006 Unidade: n.º

Nascimentos e sexo	Total	Entidade		
		Oficial - Público	Particular	
1	2	3	4	
Total	T	2 932	2 758	174
	H	1 535	1 445	90
	M	1 397	1 313	84
	SI	0	0	0
Fetos-mortos	T	12	12	0
	H	6	6	0
	M	6	6	0
	SI	0	0	0
Nados-vivos				
Existência inicial de nados-vivos	T	18	18	0
	H	9	9	0
	M	9	9	0
	SI	0	0	0
Entrados durante o ano	T	2 902	2 728	174
	H	1 520	1 430	90
	M	1 382	1 298	84
	SI	0	0	0
Existência final de nados-vivos	T	15	15	0
	H	7	7	0
	M	8	8	0
	SI	0	0	0

3.17 - Consultas externas dos hospitais, por principais especialidades cirúrgicas e sexo, segundo a entidade

2006		Unidade: n.º		
Principais especialidades cirúrgicas e sexo	Total	Entidade		
		Oficial - Público	Particular	
1	2	3	4	
Total	HM	172 047	78 644	93 403
	H	72 703	29 635	43 068
	M	99 344	49 009	50 335
Cirurgia cárdio-torácica	HM	1 051	1 051	0
	H	663	663	0
	M	388	388	0
Cirurgia pediátrica	HM	2 268	2 268	0
	H	1 735	1 735	0
	M	533	533	0
Cirurgia plástica e reconstrutiva	HM	6 121	2 693	3 428
	H	2 886	1 146	1 740
	M	3 235	1 547	1 688
Cirurgia vascular	HM	3 127	2 118	1 009
	H	1 431	1 113	318
	M	1 696	1 005	691
Ginecologia	HM	22 136	11 901	10 235
	M	22 136	11 901	10 235
Neurocirurgia	HM	8 680	4 275	4 405
	H	4 310	1 592	2 718
	M	4 370	2 683	1 687
Obstetrícia	HM	7 411	5 311	2 100
	M	7 411	5 311	2 100
Oftalmologia	HM	31 829	14 520	17 309
	H	13 922	5 732	8 190
	M	17 907	8 788	9 119
Ortopedia	HM	18 165	9 846	8 319
	H	7 583	4 200	3 383
	M	10 582	5 646	4 936
Otorrinolaringologia	HM	22 686	10 163	12 523
	H	11 160	4 849	6 311
	M	11 526	5 314	6 212
Urologia	HM	15 146	5 466	9 680
	H	11 010	4 157	6 853
	M	4 136	1 309	2 827
Cirurgia geral	HM	26 716	9 032	17 684
	H	14 703	4 448	10 255
	M	12 013	4 584	7 429
Outras especialidades cirúrgicas	HM	6 711	0	6 711
	H	3 300	0	3 300
	M	3 411	0	3 411

**3.18 - Consultas externas dos hospitais, por principais especialidades médicas e sexo,
segundo a entidade**
(*Continua*)

2006		Unidade: n.º		
Principais especialidades médicas e sexo	Total	Entidade		
		Oficial - Público	Particular	
1	2	3	4	
Total	HM	192 389	96 064	96 325
	H	92 256	42 572	49 684
	M	100 133	53 492	46 641
Anestesiologia	HM	992	992	0
	H	358	358	0
	M	634	634	0
Cardiologia	HM	18 460	10 339	8 121
	H	10 827	4 937	5 890
	M	7 633	5 402	2 231
Cardiologia pediátrica	HM	897	897	0
	H	457	457	0
	M	440	440	0
Dermatovenereologia	HM	2 882	2 882	0
	H	1 065	1 065	0
	M	1 817	1 817	0
Dor	HM	4 179	4 179	0
	H	1 627	1 627	0
	M	2 552	2 552	0
Endocrinologia	HM	5 178	3 846	1 332
	H	1 839	1 126	713
	M	3 339	2 720	619
Estomatologia	HM	13 898	2 203	11 695
	H	6 959	1 041	5 918
	M	6 939	1 162	5 777
Gastroenterologia	HM	8 765	3 244	5 521
	H	3 949	1 380	2 569
	M	4 816	1 864	2 952
Hematologia	HM	3 611	0	3 611
	H	1 311	0	1 311
	M	2 300	0	2 300
Imunoalergologia	HM	1 229	300	929
	H	663	189	474
	M	566	111	455
Imuno-hemoterapia	HM	936	936	0
	H	605	605	0
	M	331	331	0
Infecçiology	HM	3 149	3 149	0
	H	1 933	1 933	0
	M	1 216	1 216	0
Medicina física e de reabilitação	HM	23 810	6 842	16 968
	H	11 064	2 441	8 623
	M	12 746	4 401	8 345
Nefrologia	HM	3 317	3 317	0
	H	1 658	1 658	0
	M	1 659	1 659	0

**3.18 - Consultas externas dos hospitais, por principais especialidades médicas e sexo,
segundo a entidade**
(Continuação)

2006		Unidade: n.º		
Principais especialidades médicas e sexo		Total	Entidade	
			Oficial - Público	Particular
1		2	3	4
Neonatologia	HM	1 665	1 665	0
	H	919	919	0
	M	746	746	0
Neurologia	HM	9 770	4 539	5 231
	H	4 484	1 808	2 676
	M	5 286	2 731	2 555
Neuropediatria	HM	3 365	2 747	618
	H	2 039	1 736	303
	M	1 326	1 011	315
Nutrição	HM	744	434	310
	H	167	49	118
	M	577	385	192
Oncologia médica	HM	6 392	6 392	0
	H	2 691	2 691	0
	M	3 701	3 701	0
Pediatria	HM	19 226	9 826	9 400
	H	10 577	5 277	5 300
	M	8 649	4 549	4 100
Psiquiatria da infância e da adolescência	HM	1 151	1 151	0
	H	520	520	0
	M	631	631	0
Pneumologia	HM	9 819	4 388	5 431
	H	5 037	2 324	2 713
	M	4 782	2 064	2 718
Psiquiatria	HM	14 388	2 088	12 300
	H	7 447	1 347	6 100
	M	6 941	741	6 200
Reumatologia	HM	5 662	4 366	1 296
	H	1 351	768	583
	M	4 311	3 598	713
Medicina interna	HM	23 961	10 399	13 562
	H	10 532	4 139	6 393
	M	13 429	6 260	7 169
Outras especialidades médicas	HM	4 943	4 943	0
	H	2 177	2 177	0
	M	2 766	2 766	0

3.19 - Intervenções cirúrgicas efectuadas nos hospitais, por especialidade, segundo a entidade

2006 Unidade: n.º

Especialidade	Total	Entidade	
		Oficial - Público	Particular
1	2	3	4
Total	19 032	14 662	4 370
Grande e média cirurgia	10 537	8 163	2 374
Cirurgia cardíaco-torácica	175	175	0
Cirurgia pediátrica	355	355	0
Cirurgia plástica e reconstrutiva	453	202	251
Cirurgia vascular	287	235	52
Estomatologia	41	29	12
Ginecologia	744	662	82
Neurocirurgia	296	215	81
Obstetrícia	1 075	958	117
Oftalmologia	1 565	1 335	230
Oncologia cirúrgica	0	0	0
Ortopedia	1 545	1 183	362
Otorrinolaringologia	626	507	119
Urologia	1 139	374	765
Cirurgia geral	1 992	1 701	291
Outras especialidades cirúrgicas	244	232	12
Pequena cirurgia	8 495	6 499	1 996

3.20 - Intervenções de grande e média cirurgia efectuadas nos hospitais, por especialidade, segundo o tipo de intervenção

2006 Unidade: n.º

Especialidade	Total	Urgentes	Programadas		
			Total	Convencionais	Ambulatórias
1	2	3	4	5	6
Grande e média cirurgia	10 537	2 511	8 026	6 081	1 945
Cirurgia cardíaco-torácica	175	52	123	123	0
Cirurgia pediátrica	355	84	271	271	0
Cirurgia plástica e reconstrutiva	453	46	407	407	0
Cirurgia vascular	287	71	216	216	0
Estomatologia	41		41	41	0
Ginecologia	744	110	634	634	0
Neurocirurgia	296	77	219	219	0
Obstetrícia	1 075	796	279	279	0
Oftalmologia	1 565	16	1 549	273	1 276
Oncologia cirúrgica	0	0	0	0	0
Ortopedia	1 545	537	1 008	1 008	0
Otorrinolaringologia	626	29	597	597	0
Urologia	1 139	28	1 111	442	669
Cirurgia geral	1 992	665	1 327	1 327	0
Outras especialidades cirúrgicas	244	0	244	244	0

3.21 - Anestésias efectuadas nos hospitais, por tipo, segundo a entidade

2006 Unidade: n.º

Tipo de anestésias	Total	Entidade	
		Oficial - Público	Particular
1	2	3	4
Total	17 635	13 732	3 903
Gerais	6 649	5 010	1 639
Locorregionais	1 768	1 531	237
Locais	9 218	7 191	2 027

3.22 - Doentes observados nos serviços de urgência dos hospitais, por causa, segundo a entidade

2006 Unidade: n.º

Causa	Total	Entidade	
		Oficial - Público	Particular
1	2	3	4
Total	161 128	135 702	25 426
Acidentes	17 533	15 037	2 496
de viação	1 603	1 322	281
de trabalho	4 347	2 302	2 045
domésticos e de lazer	8 826	8 746	80
outro tipo de acidente	2 757	2 667	90
Doença	97 021	83 603	13 418
Outras causas	46 574	37 062	9 512

3.23 - Actos complementares de diagnóstico e de terapêutica realizados nos hospitais durante o ano, segundo a entidade

2006

Unidade: n.º

Actos complementares de diagnóstico e de terapêutica	Total	Entidade	
		Oficial - Público	Particular
<i>1</i>	<i>2</i>	<i>3</i>	<i>4</i>
Total	3 054 200	2 993 257	60 943
Actos complementares de diagnóstico	2 953 893	2 933 804	20 089
Análises clínicas	2 571 138	2 571 138	0
Imuno-hemoterapia	144 242	144 242	0
Anatomia patológica	7 788	7 788	0
Anátomo-patológicos (exames)	7 763	7 763	0
Autópsias	25	25	0
Imagiologia	130 288	112 433	17 855
Angiografia	25	25	0
Ecografia	9 438	7 165	2 273
Exames radiológicos	107 110	94 367	12 743
Mamografia	1 103	1 103	0
Tomografia axial computadorizada (TAC)	11 620	8 781	2 839
Outra	992	992	0
Endoscopia	5 324	3 090	2 234
Digestiva	4 071	2 569	1 502
Ginecológica	371	371	0
Outra	882	150	732
Psicologia	1 593	1 593	0
Outros actos complem. de diagnóstico	93 520	93 520	0
Actos complementares de terapêutica	100 307	59 453	40 854
Imuno-hemoterapia	6 946	6 946	0
Unidades transfusionadas	6 946	6 946	0
Fisioterapia	77 559	36 793	40 766
Litotricia	88	0	88
Outros tratamentos	15 714	15 714	0

3.24 - Actos complementares de diagnóstico e de terapêutica realizados nos hospitais durante o ano, segundo o local de prescrição

2006 Unidade: n.º

Actos complementares de diagnóstico e de terapêutica	Local de prescrição				
	Total	No internamento	Nas consultas externas	Nos serviços de urgência	No exterior
1	2	3	4	5	6
Total	3 054 200	862 091	1 516 924	617 227	57 958
Actos complementares de diagnóstico	2 953 893	850 720	1 468 937	616 242	17 994
Análises clínicas	2 571 138	771 846	1 264 359	534 933	0
Imuno-hemoterapia	144 242	0	144 242	0	0
Anatomia patológica	7 788	3 366	4 422	0	0
Anátomo-patológicos (exames)	7 763	3 341	4 422	0	0
Autópsias	25	25	0	0	0
Imagiologia	130 288	26 593	21 645	64 788	17 262
Angiografia	25	15	10	0	0
Ecografia	9 438	2 451	4 248	505	2 234
Exames radiológicos	107 110	21 661	13 311	59 949	12 189
Mamografia	1 103	37	1 066	0	0
Tomografia axial computadorizada (TAC)	11 620	1 816	2 631	4 334	2 839
Outra	992	613	379	0	0
Endoscopia	5 324	480	2 347	1 765	732
Digestiva	4 071	479	1 828	1 764	
Ginecológica	371	0	371	0	0
Outra	882	1	148	1	732
Psicologia	1 593	0	1 593	0	0
Outros actos complem. de diagnóstico	93 520	48 435	30 329	14 756	0
Actos complementares de terapêutica	100 307	11 371	47 987	985	39 964
Imuno-hemoterapia	6 946	5 963	0	983	0
Unidades transfusionadas	6 946	5 963	0	983	0
Fisioterapia	77 559	3 441	34 242	0	39 876
Litotricia	88	0	0	0	88
Outros tratamentos	15 714	1 967	13 745	2	0

3.25 - Número de deslocações realizadas durante o ano, a cargo dos hospitais para o exterior, por meio de transporte, segundo a entidade

2006 Unidade: n.º

Meio de transporte	Entidade	
	Oficial - Público	Particular
1	2	3
Total	163	0
Transporte terrestre	52	0
Ambulância	52	0
Transporte aéreo	111	0

Capítulo 4

Centros de Saúde

4.1 - Centros de saúde, com e sem internamento, e suas extensões por distribuição geográfica

2006 Unidade: n.º

Distribuição geográfica	Centros de saúde			Centros de saúde sem extensões	Extensões	Centros de saúde com serviço de atendimento de situações de urgência (SAP/CATUS/Outro)	
	Total	Com internamento	Sem internamento			Total	Dos quais com internamento
R. A. Madeira	14	3	11	2	39	8	3
Ilha da Madeira	13	2	11	1	39	7	2
Calheta	1	1	0	0	7	1	1
Câmara de Lobos	1	0	1	0	5	1	0
Funchal ^(a)	4	0	4	1	3	0	0
Machico	1	0	1	0	4	1	0
Ponta do Sol	1	0	1	0	2	0	0
Porto Moniz	1	0	1	0	4	1	0
Ribeira Brava	1	0	1	0	3	1	0
Santa Cruz	1	0	1	0	3	0	0
Santana	1	1	0	0	5	1	1
São Vicente	1	0	1	0	3	1	0
Ilha de Porto Santo	1	1	0	1	0	1	1
Porto Santo	1	1	0	1	0	1	1

(a) Tal como em anos anteriores, um dos centros de saúde aqui incluídos corresponde ao movimento do Centro de Santiago, Centro Dr. Agostinho Cardoso e Laboratório de Saúde Pública, serviços estes que prestam cuidados de saúde aos utentes de todos os centros de saúde da Região.

4.2 - Lotação praticada (média dos trimestres) de camas de internamento e salas operatórias, salas de parto e outros equipamentos/técnicas dos centros de saúde, por distribuição geográfica

2006 Unidade: n.º

Distribuição geográfica	Lotação praticada (média dos trimestres)			Outros equipamentos/técnicas				
	Camas de internamento	Salas operatórias	Salas de parto	Electrocardiografia	Fisioterapia	Imagiologia convencional (radiologia)	Laboratórios de patologia clínica	Outros
R. A. Madeira	51	3	0	8	11	3	1	10
Ilha da Madeira	42	2	0	7	10	2	1	9
Calheta	20	1	0	1	1	1	0	1
Câmara de Lobos	0	0	0	1	0	0	0	1
Funchal	0	0	0	0	3	1	1	2
Machico	0	0	0	1	1	0	0	1
Ponta do Sol	0	0	0	0	0	0	0	0
Porto Moniz	0	0	0	1	1	0	0	1
Ribeira Brava	0	0	0	1	1	0	0	1
Santa Cruz	0	0	0	0	1	0	0	0
Santana	22	1	0	1	1	0	0	1
São Vicente	0	0	0	1	1	0	0	1
Ilha de Porto Santo	9	1	0	1	1	1	0	1
Porto Santo	9	1	0	1	1	1	0	1

4.3 - Pessoal ao serviço nos centros de saúde, segundo a profissão exercida, por distribuição geográfica e sexo

2006 Unidade: n.º

Distribuição geográfica e sexo		Total de pessoal ao serviço (a)	Pessoal técnico superior			Pessoal de enfermagem			Pessoal técnico	Outro pessoal (b)
			Total	Pessoal médico	Outro pessoal técnico superior	Total	Pessoal da carreira de enfermagem	Outro pessoal de enfermagem		
1		2	3	4	5	6	7	8	9	10
R. A. Madeira	HM	1 626	195	134	61	587	587	0	47	797
	H	256	81	68	13	78	78	0	13	84
	M	1 370	114	66	48	509	509	0	34	713
Ilha da Madeira	HM	1 566	190	131	59	569	569	0	45	762
	H	246	78	65	13	74	74	0	13	81
	M	1 320	112	66	46	495	495	0	32	681
Calheta	HM	141	8	6	2	54	54	0	5	74
	H	24	5	4	1	9	9	0	1	9
	M	117	3	2	1	45	45	0	4	65
Câmara de Lobos	HM	142	18	13	5	60	60	0	0	64
	H	17	8	5	3	5	5	0	0	4
	M	125	10	8	2	55	55	0	0	60
Funchal	HM	558	86	55	31	187	187	0	17	268
	H	65	27	24	3	20	20	0	4	14
	M	493	59	31	28	167	167	0	13	254
Machico	HM	172	22	17	5	62	62	0	7	81
	H	31	10	7	3	5	5	0	2	14
	M	141	12	10	2	57	57	0	5	67
Ponta do Sol	HM	46	5	4	1	20	20	0	0	21
	H	8	4	4	0	1	1	0	0	3
	M	38	1	0	1	19	19	0	0	18
Porto Moniz	HM	52	3	2	1	17	17	0	1	31
	H	16	2	2	0	5	5	0	0	9
	M	36	1	0	1	12	12	0	1	22
Ribeira Brava	HM	105	11	8	3	42	42	0	4	48
	H	14	4	3	1	4	4	0	2	4
	M	91	7	5	2	38	38	0	2	44
Santa Cruz	HM	146	25	18	7	51	51	0	6	64
	H	22	12	10	2	4	4	0	2	4
	M	124	13	8	5	47	47	0	4	60
Santana	HM	136	6	4	2	46	46	0	3	81
	H	35	3	3	0	16	16	0	2	14
	M	101	3	1	2	30	30	0	1	67
São Vicente	HM	68	6	4	2	30	30	0	2	30
	H	14	3	3	0	5	5	0	0	6
	M	54	3	1	2	25	25	0	2	24
Ilha de Porto Santo	HM	60	5	3	2	18	18	0	2	35
	H	10	3	3	0	4	4	0	0	3
	M	50	2	0	2	14	14	0	2	32
Porto Santo	HM	60	5	3	2	18	18	0	2	35
	H	10	3	3	0	4	4	0	0	3
	M	50	2	0	2	14	14	0	2	32

(a) Ver conceito de «Pessoal ao serviço».

(b) Todo o restante pessoal ao serviço no centro de saúde não incluído anteriormente.

4.4 - Pessoal médico ao serviço nos centros de saúde, segundo o tipo de horário semanal praticado e o sexo, por distribuição geográfica

2006

Unidade: n.º

Distribuição geográfica	Total			Tipo de horário semanal praticado					
				Menos de 35 horas		35 horas		Mais de 35 horas	
	HM	H	M	H	M	H	M	H	M
1	2	3	4	5	6	7	8	9	10
R. A. Madeira	134	68	66	1	0	28	11	39	55
Ilha da Madeira	131	65	66	1	0	28	11	36	55
Calheta	6	4	2	0	0	3	0	1	2
Câmara de Lobos	13	5	8	0	0	3	2	2	6
Funchal	55	24	31	1	0	14	9	9	22
Machico	17	7	10	0	0	3	0	4	10
Ponta do Sol	4	4	0	0	0	1	0	3	0
Porto Moniz	2	2	0	0	0	0	0	2	0
Ribeira Brava	8	3	5	0	0	1	0	2	5
Santa Cruz	18	10	8	0	0	3	0	7	8
Santana	4	3	1	0	0	0	0	3	1
São Vicente	4	3	1	0	0	0	0	3	1
Ilha de Porto Santo	3	3	0	0	0	0	0	3	0
Porto Santo	3	3	0	0	0	0	0	3	0

**4.5 - Pessoal médico ao serviço nos centros de saúde, por distribuição geográfica e sexo,
segundo o tipo de actividade exercida**

2006		Unidade: n.º						
Distribuição geográfica e sexo	Total	Médicos não especialistas	Médicos especialistas (a)					
			Total	Medicina geral e familiar	Pediatria	Saúde pública	Outras especialidades médicas	
1	2	3	4	5	6	7	8	
R. A. Madeira	HM	134	3	131	129	1	0	1
	H	68	1	67	65	1	0	1
	M	66	2	64	64	0	0	0
Ilha da Madeira	HM	131	3	128	126	1	0	1
	H	65	1	64	62	1	0	1
	M	66	2	64	64	0	0	0
Calheta	HM	6	0	6	6	0	0	0
	H	4	0	4	4	0	0	0
	M	2	0	2	2	0	0	0
Câmara de Lobos	HM	13	1	12	12	0	0	0
	H	5	0	5	5	0	0	0
	M	8	1	7	7	0	0	0
Funchal	HM	55	1	54	53	0	0	1
	H	24	1	23	22	0	0	1
	M	31	0	31	31	0	0	0
Machico	HM	17	0	17	17	0	0	0
	H	7	0	7	7	0	0	0
	M	10	0	10	10	0	0	0
Ponta do Sol	HM	4	0	4	4	0	0	0
	H	4	0	4	4	0	0	0
	M	0	0	0	0	0	0	0
Porto Moniz	HM	2	0	2	2	0	0	0
	H	2	0	2	2	0	0	0
	M	0	0	0	0	0	0	0
Ribeira Brava	HM	8	0	8	8	0	0	0
	H	3	0	3	3	0	0	0
	M	5	0	5	5	0	0	0
Santa Cruz	HM	18	1	17	16	1	0	0
	H	10	0	10	9	1	0	0
	M	8	1	7	7	0	0	0
Santana	HM	4	0	4	4	0	0	0
	H	3	0	3	3	0	0	0
	M	1	0	1	1	0	0	0
São Vicente	HM	4	0	4	4	0	0	0
	H	3	0	3	3	0	0	0
	M	1	0	1	1	0	0	0
Ilha de Porto Santo	HM	3	0	3	3	0	0	0
	H	3	0	3	3	0	0	0
	M	0	0	0	0	0	0	0
Porto Santo	HM	3	0	3	3	0	0	0
	H	3	0	3	3	0	0	0
	M	0	0	0	0	0	0	0

(a) Os médicos são contados uma única vez, segundo a especialidade que exercem. No caso de exercerem mais de uma especialidade no centro de saúde, são indicados naquela a que dedicam um maior número de horas de trabalho.

**4.6 - Outro pessoal técnico superior ao serviço nos centros de saúde,
por distribuição geográfica e sexo, segundo a profissão exercida**

2006		Unidade: n.º				
Distribuição geográfica e sexo	Total	Psicólogos	Serviço social	Técnicos superiores de laboratório	Outro pessoal técnico superior	
1	2	3	4	5	6	
R. A. Madeira	HM	61	14	9	4	34
	H	13	1	3	0	9
	M	48	13	6	4	25
Ilha da Madeira	HM	59	14	9	4	32
	H	13	1	3	0	9
	M	46	13	6	4	23
Calheta	HM	2	0	0	0	2
	H	1	0	0	0	1
	M	1	0	0	0	1
Câmara de Lobos	HM	5	1	1	0	3
	H	3	0	1	0	2
	M	2	1	0	0	1
Funchal	HM	31	8	5	4	14
	H	3	0	1	0	2
	M	28	8	4	4	12
Machico	HM	5	0	1	0	4
	H	3	0	1	0	2
	M	2	0	0	0	2
Ponta do Sol	HM	1	0	0	0	1
	H	0	0	0	0	0
	M	1	0	0	0	1
Porto Moniz	HM	1	0	0	0	1
	H	0	0	0	0	0
	M	1	0	0	0	1
Ribeira Brava	HM	3	1	1	0	1
	H	1	0	0	0	1
	M	2	1	1	0	0
Santa Cruz	HM	7	3	1	0	3
	H	2	1	0	0	1
	M	5	2	1	0	2
Santana	HM	2	1	0	0	1
	H	0	0	0	0	0
	M	2	1	0	0	1
São Vicente	HM	2	0	0	0	2
	H	0	0	0	0	0
	M	2	0	0	0	2
Ilha de Porto Santo	HM	2	0	0	0	2
	H	0	0	0	0	0
	M	2	0	0	0	2
Porto Santo	HM	2	0	0	0	2
	H	0	0	0	0	0
	M	2	0	0	0	2

**4.7 - Enfermeiros ao serviço nos centros de saúde, por distribuição geográfica e sexo,
segundo o tipo de actividade exercida**

2006

Unidade: n.º

Distribuição geográfica e sexo	Total	Enfermeiros não especialistas	Enfermeiros especialistas					
			Total (a)	Em saúde infantil e pediátrica	Em saúde materna e obstetria	Em saúde pública/comunidade	Outros enfermeiros especialistas	
1	2	3	4	5	6	7	8	
R. A. Madeira	HM	587	520	67	10	10	17	30
	H	78	74	4	0	1	0	3
	M	509	446	63	10	9	17	27
Ilha da Madeira	HM	569	503	66	10	9	17	30
	H	74	70	4	0	1	0	3
	M	495	433	62	10	8	17	27
Calheta	HM	54	54	0	0	0	0	0
	H	9	9	0	0	0	0	0
	M	45	45	0	0	0	0	0
Câmara de Lobos	HM	60	52	8	2	2	4	0
	H	5	5	0	0	0	0	0
	M	55	47	8	2	2	4	0
Funchal	HM	187	162	25	4	4	3	14
	H	20	19	1	0	0	0	1
	M	167	143	24	4	4	3	13
Machico	HM	62	53	9	1	1	3	4
	H	5	3	2	0	0	0	2
	M	57	50	7	1	1	3	2
Ponta do Sol	HM	20	18	2	0	0	0	2
	H	1	1	0	0	0	0	0
	M	19	17	2	0	0	0	2
Porto Moniz	HM	17	13	4	2	0	1	1
	H	5	5	0	0	0	0	0
	M	12	8	4	2	0	1	1
Ribeira Brava	HM	42	38	4	0	1	2	1
	H	4	3	1	0	1	0	0
	M	38	35	3	0	0	2	1
Santa Cruz	HM	51	42	9	0	1	4	4
	H	4	4	0	0	0	0	0
	M	47	38	9	0	1	4	4
Santana	HM	46	44	2	1	0	0	1
	H	16	16	0	0	0	0	0
	M	30	28	2	1	0	0	1
São Vicente	HM	30	27	3	0	0	0	3
	H	5	5	0	0	0	0	0
	M	25	22	3	0	0	0	3
Ilha de Porto Santo	HM	18	17	1	0	1	0	0
	H	4	4	0	0	0	0	0
	M	14	13	1	0	1	0	0
Porto Santo	HM	18	17	1	0	1	0	0
	H	4	4	0	0	0	0	0
	M	14	13	1	0	1	0	0

(a) Os enfermeiros especialistas são contados uma única vez, segundo a especialidade que exercem. No caso de exercerem mais de uma especialidade no centro de saúde, são indicados naquela a que dedicam um maior número de horas de trabalho.

**4.8 - Pessoal técnico e outro pessoal ao serviço nos centros de saúde,
por distribuição geográfica e sexo, segundo a profissão exercida**

2006		Unidade: n.º										
Distribuição geográfica e sexo		Pessoal técnico						Outro pessoal				
		Total	Fisioterapeutas	Higienistas orais/odontologistas	Radiografistas	Técnicos de análises clínicas e de saúde pública	Técnicos de higiene e saúde ambiental	Outro pessoal técnico	Total	Administrativo	Serviços gerais e auxiliar	Outro pessoal (a)
1		2	3	4	5	6	7	8	9	10	11	12
R. A. Madeira	HM	47	21	0	6	3	0	17	797	254	530	13
	H	13	6	0	0	2	0	5	84	26	51	7
	M	34	15	0	6	1	0	12	713	228	479	6
Ilha da Madeira	HM	45	19	0	6	3	0	17	762	245	504	13
	H	13	6	0	0	2	0	5	81	26	48	7
	M	32	13	0	6	1	0	12	681	219	456	6
Calheta	HM	5	2	0	1	0	0	2	74	16	56	2
	H	1	1	0	0	0	0	0	9	3	5	1
	M	4	1	0	1	0	0	2	65	13	51	1
Câmara de Lobos	HM	0	0	0	0	0	0	0	64	24	40	0
	H	0	0	0	0	0	0	0	4	2	2	0
	M	0	0	0	0	0	0	0	60	22	38	0
Funchal	HM	17	1	0	5	3	0	8	268	102	159	7
	H	4	0	0	0	2	0	2	14	6	4	4
	M	13	1	0	5	1	0	6	254	96	155	3
Machico	HM	7	4	0	0	0	0	3	81	26	53	2
	H	2	1	0	0	0	0	1	14	6	7	1
	M	5	3	0	0	0	0	2	67	20	46	1
Ponta do Sol	HM	0	0	0	0	0	0	0	21	8	13	0
	H	0	0	0	0	0	0	0	3	1	2	0
	M	0	0	0	0	0	0	0	18	7	11	0
Porto Moniz	HM	1	1	0	0	0	0	0	31	5	26	0
	H	0	0	0	0	0	0	0	9	1	8	0
	M	1	1	0	0	0	0	0	22	4	18	0
Ribeira Brava	HM	4	2	0	0	0	0	2	48	14	34	0
	H	2	1	0	0	0	0	1	4	1	3	0
	M	2	1	0	0	0	0	1	44	13	31	0
Santa Cruz	HM	6	4	0	0	0	0	2	64	25	39	0
	H	2	1	0	0	0	0	1	4	0	4	0
	M	4	3	0	0	0	0	1	60	25	35	0
Santana	HM	3	3	0	0	0	0	0	81	17	62	2
	H	2	2	0	0	0	0	0	14	4	9	1
	M	1	1	0	0	0	0	0	67	13	53	1
São Vicente	HM	2	2	0	0	0	0	0	30	8	22	0
	H	0	0	0	0	0	0	0	6	2	4	0
	M	2	2	0	0	0	0	0	24	6	18	0
Ilha de Porto Santo	HM	2	2	0	0	0	0	0	35	9	26	0
	H	0	0	0	0	0	0	0	3	0	3	0
	M	2	2	0	0	0	0	0	32	9	23	0
Porto Santo	HM	2	2	0	0	0	0	0	35	9	26	0
	H	0	0	0	0	0	0	0	3	0	3	0
	M	2	2	0	0	0	0	0	32	9	23	0

(a) Todo o restante pessoal ao serviço no centro de saúde não incluído anteriormente.

**4.9 - Consultas efectuadas no ambulatório dos centros de saúde,
por distribuição geográfica e sexo, segundo a especialidade**
(Continua)

2006		Unidade: n.º					
Distribuição geográfica e sexo		Total de consultas médicas	Medicina geral e familiar/ clínica geral	Dermatologia	Ginecologia	Medicina dentária	Oftalmologia
1		2	3	4	5	6	7
R. A. Madeira	HM	333 076	240 705	249	331	2 395	439
	H	112 496	80 855	84	0	904	185
	M	220 580	159 850	165	331	1 491	254
Ilha da Madeira	HM	319 631	233 918	0	0	0	0
	H	107 318	78 134	0	0	0	0
	M	212 313	155 784	0	0	0	0
Calheta	HM	12 977	9 301	0	0	0	0
	H	3 670	2 567	0	0	0	0
	M	9 307	6 734	0	0	0	0
Câmara de Lobos	HM	39 633	27 513	0	0	0	0
	H	13 064	9 040	0	0	0	0
	M	26 569	18 473	0	0	0	0
Funchal	HM	131 343	95 678	0	0	0	0
	H	44 831	33 173	0	0	0	0
	M	86 512	62 505	0	0	0	0
Machico	HM	36 922	28 334	0	0	0	0
	H	12 930	9 928	0	0	0	0
	M	23 992	18 406	0	0	0	0
Ponta do Sol	HM	9 736	7 172	0	0	0	0
	H	3 159	2 210	0	0	0	0
	M	6 577	4 962	0	0	0	0
Porto Moniz	HM	6 663	5 470	0	0	0	0
	H	2 024	1 662	0	0	0	0
	M	4 639	3 808	0	0	0	0
Ribeira Brava	HM	17 507	12 086	0	0	0	0
	H	5 101	3 373	0	0	0	0
	M	12 406	8 713	0	0	0	0
Santa Cruz	HM	45 348	33 080	0	0	0	0
	H	16 312	11 317	0	0	0	0
	M	29 036	21 763	0	0	0	0
Santana	HM	9 971	7 847	0	0	0	0
	H	3 301	2 608	0	0	0	0
	M	6 670	5 239	0	0	0	0
São Vicente	HM	9 531	7 437	0	0	0	0
	H	2 926	2 256	0	0	0	0
	M	6 605	5 181	0	0	0	0
Ilha de Porto Santo	HM	13 445	6 787	249	331	2 395	439
	H	5 178	2 721	84	0	904	185
	M	8 267	4 066	165	331	1 491	254
Porto Santo	HM	13 445	6 787	249	331	2 395	439
	H	5 178	2 721	84	0	904	185
	M	8 267	4 066	165	331	1 491	254

**4.9 - Consultas efectuadas no ambulatório dos centros de saúde,
por distribuição geográfica e sexo, segundo a especialidade**
(Continuação)

2006		Unidade: n.º						
Distribuição geográfica e sexo	Otorrino- laringologia	Planeamento familiar	Pneumo- logia	Psiquia- tria	Saúde infantil e juvenil/ pediatria	Saúde materna/ obstetrícia	Outras especialidades/ áreas	
1	8	9	10	11	12	13	14	
R. A. Madeira	HM	219	12 482	1 764	0	27 604	7 727	39 161
	H	102	0	1 028	0	14 080	0	15 258
	M	117	12 482	736	0	13 524	7 727	23 903
Ilha da Madeira	HM	0	12325	1598	0	26905	7381	37504
	H	0	0	957	0	13704	0	14523
	M	0	12325	641	0	13201	7381	22981
Calheta	HM	0	788	0	0	922	195	1 771
	H	0	0	0	0	491	0	612
	M	0	788	0	0	431	195	1 159
Câmara de Lobos	HM	0	2 104	0	0	5 166	1 427	3 423
	H	0	0	0	0	2 723	0	1 301
	M	0	2 104	0	0	2 443	1 427	2 122
Funchal	HM	0	6 050	1 598	0	9 006	4 231	14 780
	H	0	0	957	0	4 615	0	6 086
	M	0	6 050	641	0	4 391	4 231	8 694
Machico	HM	0	1232	0	0	3 257	400	3 699
	H	0	0	0	0	1 623	0	1 379
	M	0	1232	0	0	1 634	400	2 320
Ponta do Sol	HM	0	90	0	0	850	206	1 418
	H	0	0	0	0	410	0	539
	M	0	90	0	0	440	206	879
Porto Moniz	HM	0	121	0	0	358	82	632
	H	0	0	0	0	160	0	202
	M	0	121	0	0	198	82	430
Ribeira Brava	HM	0	850	0	0	1 472	258	2 841
	H	0	0	0	0	763	0	965
	M	0	850	0	0	709	258	1 876
Santa Cruz	HM	0	751	0	0	4 933	412	6 172
	H	0	0	0	0	2 426	0	2 569
	M	0	751	0	0	2 507	412	3 603
Santana	HM	0	140	0	0	575	58	1 351
	H	0	0	0	0	299	0	394
	M	0	140	0	0	276	58	957
São Vicente	HM	0	199	0	0	366	112	1 417
	H	0	0	0	0	194	0	476
	M	0	199	0	0	172	112	941
Ilha de Porto Santo	HM	219	157	166	0	699	346	1 657
	H	102	0	71	0	376	0	735
	M	117	157	95	0	323	346	922
Porto Santo	HM	219	157	166	0	699	346	1 657
	H	102	0	71	0	376	0	735
	M	117	157	95	0	323	346	922

4.10 - Primeiras consultas efectuadas no ambulatório dos centros de saúde, por distribuição geográfica e sexo, segundo a especialidade
(Continua)

2006		Unidade: n.º					
Distribuição geográfica		Total de primeiras consultas (a)	Medicina geral e familiar/clínica geral	Dermatologia	Ginecologia	Medicina dentária	Oftalmologia
1		2	3	4	5	6	7
R. A. Madeira	HM	95 849	67 833	189	254	718	374
	H	35 353	27 050	64	0	266	153
	M	60 496	40 783	125	254	452	221
Ilha da Madeira	HM	90 135	65 144	0	0	0	0
	H	33 098	25 877	0	0	0	0
	M	57 037	39 267	0	0	0	0
Calheta	HM	4 953	3 516	0	0	0	0
	H	1 531	1 142	0	0	0	0
	M	3 422	2 374	0	0	0	0
Câmara de Lobos	HM	15 320	10 855	0	0	0	0
	H	5 278	4 016	0	0	0	0
	M	10 042	6 839	0	0	0	0
Funchal	HM	34 273	24 701	0	0	0	0
	H	13 700	11 050	0	0	0	0
	M	20 573	13 651	0	0	0	0
Machico	HM	9 139	6 634	0	0	0	0
	H	3 396	2 663	0	0	0	0
	M	5 743	3 971	0	0	0	0
Ponta do Sol	HM	3 772	2 841	0	0	0	0
	H	1 281	984	0	0	0	0
	M	2 491	1 857	0	0	0	0
Porto Moniz	HM	2 131	1 733	0	0	0	0
	H	742	645	0	0	0	0
	M	1 389	1 088	0	0	0	0
Ribeira Brava	HM	6 526	4 643	0	0	0	0
	H	2 044	1 476	0	0	0	0
	M	4 482	3 167	0	0	0	0
Santa Cruz	HM	6 777	4 397	0	0	0	0
	H	2 656	1 874	0	0	0	0
	M	4 121	2 523	0	0	0	0
Santana	HM	4 033	3 317	0	0	0	0
	H	1 421	1 179	0	0	0	0
	M	2 612	2 138	0	0	0	0
São Vicente	HM	3 211	2 507	0	0	0	0
	H	1 049	848	0	0	0	0
	M	2 162	1 659	0	0	0	0
Ilha de Porto Santo	HM	5 714	2 689	189	254	718	374
	H	2 255	1 173	64	0	266	153
	M	3 459	1 516	125	254	452	221
Porto Santo	HM	5 714	2 689	189	254	718	374
	H	2 255	1 173	64	0	266	153
	M	3 459	1 516	125	254	452	221

4.10 - Primeiras consultas efectuadas no ambulatório dos centros de saúde, por distribuição geográfica e sexo, segundo a especialidade
(Continuação)

2006 Unidade: n.º

Distribuição geográfica		Otorrino- laringologia	Planeamento familiar	Pneumo- logia	Saúde infantil e juvenil/ pediatria	Saúde materna/ obstetrícia	Outras especialidades/ áreas
1		8	9	10	11	12	13
R. A. Madeira	HM	175	7 420	565	7 979	1 698	8 644
	H	82	0	322	4 103	0	3 313
	M	93	7 420	243	3 876	1 698	5 331
Ilha da Madeira	HM	0	7 292	481	7 720	1 613	7 885
	H	0	0	285	3 956	0	2 980
	M	0	7 292	196	3 764	1 613	4 905
Calheta	HM	0	423	0	371	78	565
	H	0	0	0	200	0	189
	M	0	423	0	171	78	376
Câmara de Lobos	HM	0	1 453	0	1 847	325	840
	H	0	0	0	962	0	300
	M	0	1 453	0	885	325	540
Funchal	HM	0	3 435	481	2 615	736	2 305
	H	0	0	285	1 343	0	1 022
	M	0	3 435	196	1 272	736	1 283
Machico	HM	0	627	0	634	81	1 163
	H	0	0	0	318	0	415
	M	0	627	0	316	81	748
Ponta do Sol	HM	0	58	0	366	130	377
	H	0	0	0	182	0	115
	M	0	58	0	184	130	262
Porto Moniz	HM	0	115	0	107	14	162
	H	0	0	0	49	0	48
	M	0	115	0	58	14	114
Ribeira Brava	HM	0	521	0	587	66	709
	H	0	0	0	312	0	256
	M	0	521	0	275	66	453
Santa Cruz	HM	0	463	0	793	121	1 003
	H	0	0	0	378	0	404
	M	0	463	0	415	121	599
Santana	HM	0	103	0	231	21	361
	H	0	0	0	123	0	119
	M	0	103	0	108	21	242
São Vicente	HM	0	94	0	169	41	400
	H	0	0	0	89	0	112
	M	0	94	0	80	41	288
Ilha de Porto Santo	HM	175	128	84	259	85	759
	H	82	0	37	147	0	333
	M	93	128	47	112	85	426
Porto Santo	HM	175	128	84	259	85	759
	H	82	0	37	147	0	333
	M	93	128	47	112	85	426

(a) Para as grávidas, consideraram-se as primeiras consultas da gravidez; nos restantes casos, consideraram-se as primeiras consultas no ano.

**4.11 - Doentes observados nos serviços de atendimento de situações de urgência (SAP/CATUS/outros)
dos centros de saúde, por distribuição geográfica, segundo o destino**

2006 Unidade: n.º

Distribuição geográfica	Total	Domicílio ou consulta em centro de saúde	Serviço de internamento de centro de saúde	Hospital	Falecimento
1	2	3	4	5	6
R. A. Madeira	165 388	150 111	24	15 134	119
Ilha da Madeira	154 193	139 086	0	15 002	105
Calheta	26 323	24 548	0	1 746	29
Câmara de Lobos	26 765	25 873	0	891	1
Funchal	0	0	0	0	0
Machico	42 935	39 352	0	3 550	33
Ponta do Sol	0	0	0	0	0
Porto Moniz	4 551	3 944	0	603	4
Ribeira Brava	34 591	28 229	0	6 362	0
Santa Cruz	0	0	0	0	0
Santana	10 191	9 309	0	858	24
São Vicente	8 837	7 831	0	992	14
Ilha de Porto Santo	11 195	11 025	24	132	14
Porto Santo	11 195	11 025	24	132	14

**4.12 - Acção desenvolvida em visitas domiciliárias efectuadas pelos centros de saúde,
por distribuição geográfica**

2006 Unidade: n.º

Distribuição geográfica	Visitas domiciliárias			
	Total	Por pessoal médico	Por pessoal de enfermagem	Por pessoal do serviço social
1	2	3	4	5
R. A. Madeira	110 398	2 076	108 322	0
Ilha da Madeira	109 300	2 076	107 224	0
Calheta	8 993	0	8 993	0
Câmara de Lobos	10 206	373	9 833	0
Funchal	41 111	1 009	40 102	0
Machico	10 560	282	10 278	0
Ponta do Sol	6 520	20	6 500	0
Porto Moniz	3 380	95	3 285	0
Ribeira Brava	9 126	42	9 084	0
Santa Cruz	7 979	244	7 735	0
Santana	4 925	11	4 914	0
São Vicente	6 500	0	6 500	0
Ilha de Porto Santo	1 098	0	1 098	0
Porto Santo	1 098	0	1 098	0

4.13 - Movimento de internados durante o ano nas unidades de internamento dos centros de saúde, por distribuição geográfica

2006										Unidade:n.º
Distribuição geográfica	Total de internamentos	Existência inicial de doentes (a)	Doentes entrados	Doentes saídos (altas)				Existência final de doentes (d)	Tempo de internamento (dias)	
				Total	Saídas para o domicílio (b)	Transferências externas (c)	Óbitos			
1	2	3	4	5	6	7	8	9	10	
R. A. Madeira	211	32	179	174	100	39	35	37	14 194	
Ilha da Madeira	164	31	133	127	71	28	28	37	13 790	
Calheta	124	11	113	108	65	25	18	16	5 886	
Câmara de Lobos	0	0	0	0	0	0	0	0	0	
Funchal	0	0	0	0	0	0	0	0	0	
Machico	0	0	0	0	0	0	0	0	0	
Ponta do Sol	0	0	0	0	0	0	0	0	0	
Porto Moniz	0	0	0	0	0	0	0	0	0	
Ribeira Brava	0	0	0	0	0	0	0	0	0	
Santa Cruz	0	0	0	0	0	0	0	0	0	
Santana	40	20	20	19	6	3	10	21	7 904	
São Vicente	0	0	0	0	0	0	0	0	0	
Ilha de Porto Santo	47	1	46	47	29	11	7	0	404	
Porto Santo	47	1	46	47	29	11	7	0	404	

(a) Doentes vindos do ano anterior

(b) Incluem-se, também, as saídas para ambulatório de centro de saúde e contra parecer médico

(c) Saídas para outro estabelecimento de saúde com internamento

(d) Doentes transitados para o ano seguinte

**4.14 - Doentes saídos (altas) durante o ano das unidades de internamento dos centros de saúde,
por distribuição geográfica e sexo, segundo a idade (grupo etário)**

2006

Unidade: n.º

Distribuição geográfica e sexo		Total	Idade - grupo etário (em anos)						
			Até 14 anos	15 a 24 anos	25 a 44 anos	45 a 64 anos	65 a 74 anos	75 a 84 anos	85 e mais anos
			1	2	3	4	5	6	7
R. A. Madeira	HM	174	1	1	12	14	48	98	0
	H	88	1	1	8	8	23	47	0
	M	86	0	0	4	6	25	51	0
Ilha da Madeira	HM	127	1	1	7	7	30	81	0
	H	66	1	1	6	3	12	43	0
	M	61	0	0	1	4	18	38	0
Calheta	HM	108	1	0	7	5	25	70	0
	H	59	1	0	6	3	9	40	0
	M	49	0	0	1	2	16	30	0
Câmara de Lobos	HM	0	0	0	0	0	0	0	0
	H	0	0	0	0	0	0	0	0
	M	0	0	0	0	0	0	0	0
Funchal	HM	0	0	0	0	0	0	0	0
	H	0	0	0	0	0	0	0	0
	M	0	0	0	0	0	0	0	0
Machico	HM	0	0	0	0	0	0	0	0
	H	0	0	0	0	0	0	0	0
	M	0	0	0	0	0	0	0	0
Ponta do Sol	HM	0	0	0	0	0	0	0	0
	H	0	0	0	0	0	0	0	0
	M	0	0	0	0	0	0	0	0
Porto Moniz	HM	0	0	0	0	0	0	0	0
	H	0	0	0	0	0	0	0	0
	M	0	0	0	0	0	0	0	0
Ribeira Brava	HM	0	0	0	0	0	0	0	0
	H	0	0	0	0	0	0	0	0
	M	0	0	0	0	0	0	0	0
Santa Cruz	HM	0	0	0	0	0	0	0	0
	H	0	0	0	0	0	0	0	0
	M	0	0	0	0	0	0	0	0
Santana	HM	19	0	1	0	2	5	11	0
	H	7	0	1	0	0	3	3	0
	M	12	0	0	0	2	2	8	0
São Vicente	HM	0	0	0	0	0	0	0	0
	H	0	0	0	0	0	0	0	0
	M	0	0	0	0	0	0	0	0
Ilha de Porto Santo	HM	47	0	0	5	7	18	17	0
	H	22	0	0	2	5	11	4	0
	M	25	0	0	3	2	7	13	0
Porto Santo	HM	47	0	0	5	7	18	17	0
	H	22	0	0	2	5	11	4	0
	M	25	0	0	3	2	7	13	0

4.15 - Intervenções cirúrgicas efectuadas e partos ocorridos durante o ano nas unidades de internamento dos centros de saúde, por distribuição geográfica

2006	Unidade: n.º	
Distribuição geográfica	Intervenções cirúrgicas	Partos
1	2	3
R. A. Madeira	1 166	0
Ilha da Madeira	865	0
Calheta	499	0
Câmara de Lobos	0	0
Funchal	0	0
Machico	0	0
Ponta do Sol	0	0
Porto Moniz	0	0
Ribeira Brava	0	0
Santa Cruz	0	0
Santana	366	0
São Vicente	0	0
Ilha de Porto Santo	301	0
Porto Santo	301	0

4.16 - Actos complementares de diagnóstico efectuados nos centros de saúde, por distribuição geográfica

2006	Unidade: n.º				
Distribuição geográfica	Actos complementares de diagnóstico (a)				
	Total	Análises clínicas	Electrocardiogramas	Imagiologia convencional (radiologia)	Outros actos complementares de diagnóstico
1	2	3	4	5	6
R. A. Madeira	72 691	21 144	4 286	10 793	36 468
Ilha da Madeira	69 906	21 144	4 069	9 304	35 389
Calheta	11 677	0	1 395	1 579	8 703
Câmara de Lobos	1 941	0	14	0	1 927
Funchal	28 869	21 144	0	7 725	0
Machico	15 005	0	1 944	0	13 061
Ponta do Sol	0	0	0	0	0
Porto Moniz	557	0	41	0	516
Ribeira Brava	5 180	0	332	0	4 848
Santa Cruz	0	0	0	0	0
Santana	5 198	0	246	0	4 952
São Vicente	1 479	0	97	0	1 382
Ilha de Porto Santo	2 785	0	217	1 489	1 079
Porto Santo	2 785	0	217	1 489	1 079

(a) Não foram incluídos os testes rápidos. Número de actos realizados durante o ano, e não o de actos prescritos mas cuja realização só será concretizada no ano seguinte.

**4.17 - Actos complementares de terapêutica efectuados
nos centros de saúde, por distribuição geográfica**

2006

Unidade: n.º

Distribuição geográfica	Actos complementares de terapêutica (a)			
	Total	Sessões de psicoterapia	Tratamentos fisiátricos	Outros actos complementares de terapêutica
<i>1</i>	<i>2</i>	<i>3</i>	<i>4</i>	<i>5</i>
R. A. Madeira	51 799	3 633	48 036	130
Ilha da Madeira	47 552	3 633	43 789	130
Calheta	6 268	0	6 268	0
Câmara de Lobos	0	0	0	0
Funchal	9 486	3 633	5 723	130
Machico	9 830	0	9 830	0
Ponta do Sol	0	0	0	0
Porto Moniz	1 788	0	1 788	0
Ribeira Brava	3 306	0	3 306	0
Santa Cruz	10 155	0	10 155	0
Santana	3 746	0	3 746	0
São Vicente	2 973	0	2 973	0
Ilha de Porto Santo	4 247	0	4 247	0
Porto Santo	4 247	0	4 247	0

(a) Número de actos realizados durante o ano, e não o de actos prescritos mas cuja realização só será concretizada no ano seguinte.

Capítulo 5

Farmácias e Postos Farmacêuticos Móveis

5.1 - Farmácias e Postos Farmacêuticos Móveis, por distribuição geográfica

2006				Unidade: n.º
Distribuição geográfica	Total	Farmácias	Postos Farmacêuticos Móveis	
1	2	3	4	
R. A. Madeira	63	62	1	
Ilha da Madeira	62	61	1	
Calheta	4	4	0	
Camara de Lobos	8	8	0	
Funchal	26	26	0	
Machico	5	5	0	
Ponta do Sol	2	2	0	
Porto Moniz	1	1	0	
Ribeira Brava	3	3	0	
Santa Cruz	7	6	1	
Santana	3	3	0	
S. Vicente	3	3	0	
Ilha de Porto Santo	1	1	0	
Porto Santo	1	1	0	

5.2 - Farmacêuticos e Profissionais de Farmácia, por distribuição geográfica, segundo a categoria profissional

2006						Unidade: n.º
Distribuição geográfica	Farmacêuticos (a)	Profissionais de Farmácia				
		Total	Ajudantes técnicos	Ajudantes	Praticantes	
1	2	3	4	5	6	
R. A. Madeira	133	71	55	10	6	
Ilha da Madeira	128	71	55	10	6	
Calheta	4	2	2	0	0	
Camara de Lobos	14	6	4	2	0	
Funchal	62	44	33	7	4	
Machico	11	3	1	0	2	
Ponta do Sol	7	1	1	0	0	
Porto Moniz	1	0	0	0	0	
Ribeira Brava	2	6	6	0	0	
Santa Cruz	4	6	5	1	0	
Santana	19	0	0	0	0	
S. Vicente	4	3	3	0	0	
Ilha de Porto Santo	5	0	0	0	0	
Porto Santo	5	0	0	0	0	

(a) Inscritos na ordem por local de actividade

Capítulo 6

Vacinação

6.1 - Total de inoculações, por tipo de vacina do Programa Regional de Vacinação, segundo a distribuição geográfica

2006 Unidade: N.º

Tipo de vacina	Total	Calheta	Câmara de Lobos	Funchal	Machico	Ponta do Sol	Porto Moniz	Ribeira Brava	Santa Cruz	Santana	São Vicente	Porto Santo
1	2	3	4	5	6	7	8	9	10	11	12	13
Total	90 925	4 879	13 527	33 446	7 955	3 219	1 221	4 960	13 181	4 346	2 347	1 844
BCG	2 915	111	460	1 135	210	119	15	161	521	73	48	62
VHB	11 388	435	1 580	4 714	856	403	75	570	2 052	252	216	235
DTPw	88	5	15	43	7	17	1	0	0	0	0	0
Td	23 433	1 292	3 570	8 738	2 295	745	376	1 257	3 024	1 024	632	480
VIP	1 004	47	166	348	128	18	4	69	160	38	12	14
Hib	81	20	12	25	2	0	0	8	13	1	0	0
VASPR	7 364	343	1 475	2 669	580	241	39	389	1 236	152	139	101
DTPwHib	532	29	72	175	67	56	17	35	34	10	27	10
DTPaHib	1 313	60	220	515	114	59	15	13	247	20	30	20
DTPaVIP	2 182	67	429	885	176	86	15	95	313	40	38	38
DTPaHibVIP	8 272	308	1 342	3 233	553	275	55	457	1 526	194	143	186
DTPa	49	3	6	12	4	2	1	11	0	2	8	0
MenC	9 185	334	1 235	3 867	633	300	46	455	1 778	231	142	164
VAG	22 891	1 822	2 939	6 915	2 322	894	562	1 438	2 255	2 301	911	532
Anti-colérica	0	//	//	0	//	//	//	//	//	//	//	//
Anti-amarilica	61	//	//	61	//	//	//	//	//	//	//	//
Anti-Tifóide	12	//	//	12	//	//	//	//	//	//	//	//
Rotavírus	155	3	6	99	8	4	0	2	22	8	1	2

Fonte: Centro Regional de Saúde (CRS)

Nota: BCG = vacinação antituberculose; DTP = vacinação contra a difteria, o tétano e a tosse convulsa (crianças); DTPwHib = vacinação contra a difteria, o tétano, a tosse convulsa e doenças por *Haemophilus influenzae* tipo B (crianças); DT = vacinação contra a difteria e o tétano (crianças); TD = vacinação contra o tétano e a difteria (adolescentes e adultos); T = vacinação monovalente contra o tétano (adultos); VAP = vacinação contra poliomielite (viva) (crianças e adolescentes); VIP = vacinação contra a poliomielite (inactivada) (crianças e adolescentes); Hib = vacinação contra doenças por *Haemophilus influenzae* tipo B (crianças).

6.2 - Vacinação contra a difteria (DTE, DTP, TDI e DTPWhib), o tétano (DTE, DTP, TDI, DTPWhib e TET), a tosse convulsa (DTP e DTPWhib), a poliomielite (VAP e VIP) e doenças por *Haemophilus influenzae* (HIB e DTPWhib), 3.as inoculações e reforços, por grupo etário dos vacinados

2006 Unidade: n.º

Grupo etário dos vacinados	3.ªs inoculações					Reforços				
	Difteria	Tétano	Tosse convulsa	Polio-mielite	<i>Haemophilus influenzae</i>	Difteria	Tétano	Tosse convulsa	Polio-mielite	<i>Haemophilus influenzae</i>
	(A36)	(A34, A35)	(A37)	(A80)	(A49.2)	(A36)	(A34, A35)	(A37)	(A80)	(A49.2)
1	2	3	4	5	6	7	8	9	10	11
Total	6 256	6 256	2 808	2 693	2 797	14 140	14 140	1 659	2 262	80
Menos de 1 ano	2 734	2 734	2 734	2 638	2 732	1	1	1	39	0
1 ano	54	54	54	34	52	12	12	12	15	52
2 - 5 anos	20	20	20	17	13	1 566	1 566	1 566	2 052	28
6 - 9 anos	3	3	0	0	0	203	203	80	134	0
10 e mais anos	3 445	3 445	0	4	0	12 358	12 358	0	22	0
10-17 anos	34	34	0	4	0	3 097	3 097	0	22	0
18-24 anos	79	79	0	0	0	2 329	2 329	0	0	0
25-44 anos	725	725	0	0	0	4 139	4 139	0	0	0
45-64 anos	1 535	1 535	0	0	0	1 901	1 901	0	0	0
65 e mais anos	1 067	1 067	0	0	0	885	885	0	0	0
Idade ignorada	5	5	0	0	0	7	7	0	0	0

Fonte: Direcção-Geral de Saúde (DGS)

Nota: DTE = vacinação contra a difteria e o tétano (crianças); DTP = vacinação contra a difteria, o tétano e a tosse convulsa (crianças); DTPWhib = vacinação contra a difteria, o tétano, a tosse convulsa e doenças por *Haemophilus influenzae* tipo B (crianças); TDI = vacinação contra o tétano e a difteria (adolescentes e adultos); TET = vacinação monovalente contra o tétano (adultos); VAP = vacinação contra poliomielite (viva) (crianças e adolescentes); VIP = vacinação contra a poliomielite (inactivada) (crianças e adolescentes); HIB = vacinação contra doenças por *Haemophilus influenzae* tipo B (crianças).

6.3 - Vacinação conjunta anti-sarampo, antiparotidite (antipapeira) e anti-rubéola (VASPR), 1.ª e 2.ª inoculações, por grupo etário dos vacinados

2006

Grupo etário dos vacinados	Total	1.ª inoculação	2.ª inoculação
1	2	3	4
Total	4 374	3 798	576
Menos de 1 ano	38	38	0
1 ano	2 763	2 753	10
2 anos	54	52	2
3 - 4 anos	24	23	1
5 anos	458	17	441
6 anos	29	5	24
7 anos	11	3	8
8 - 9 anos	15	7	8
10 - 13 anos	95	33	62
14 - 18 anos	36	22	14
19 e mais anos	846	840	6
Idade ignorada	5	5	0

Fonte: Direcção-Geral de Saúde (DGS)

6.4 - Vacinação contra a hepatite B (VHB), 3.ª inoculação e reforço, por grupo etário dos vacinados

2006 Unidade: n.º

Grupo etário dos vacinados	3.ª inoculação	Reforço
1	2	3
Total	3 746	210
Menos de 1 ano	2 834	7
1 ano	40	0
2 - 5 anos	56	1
6 - 9 anos	41	0
10 anos	29	3
11 anos	35	0
12 anos	32	1
13 anos	18	3
14 anos	18	3
15 e mais anos	642	192
Idade ignorada	1	0

Fonte: Direcção-Geral de Saúde (DGS)

6.5 - Vacinação antituberculose (BCG), por grupo etário dos vacinados

2006 Unidade: n.º

Grupo etário dos vacinados	Vacinação
1	2
Total	2 915
Menos de 1 mês	2 785
Mais de 1 mês e menos de 1 ano	49
Mais de 1 ano	81

Fonte: Direcção-Geral de Saúde (DGS)

Capítulo 7

Partos

7.1 - Partos, por distribuição geográfica de residência da parturiente, segundo a assistência

2006 Unidade: n.º

Residência da parturiente	Total geral	Assistência			
		Médico	Enfermeira obstétrica	Enfermeira	Sem assistência
1	2	3	4	5	6
R. A. Madeira	2 895	2 149	736	6	4
Ilha da Madeira	2 837	2 104	723	6	4
Calheta	111	85	26	0	0
Câmara de Lobos	466	237	...	0	...
Funchal	1 121	866
Machico	205	200	5	0	0
Ponta do Sol	110	71
Porto Moniz	17	0	0
Ribeira Brava	149	110	39	0	0
Santa Cruz	544	429	0
Santana	67	0	0
São Vicente	47	29	18	0	0
Ilha de Porto Santo	58	45	13	0	0
Porto Santo	58	45	13	0	0

7.2 - Partos, por distribuição geográfica de residência da parturiente, segundo a natureza e vitalidade

2006 Unidade: n.º

Residência da Parturiente	Total geral	Simples			Gemelares		
		Total	Nados-vivos	Fetos-mortos	Total	Todos nados-vivos	Com fetos-mortos
1	2	3	4	5	6	7	8
R. A. Madeira	2 895	2 857	2 848	9	38	38	0
Ilha da Madeira	2 837	2 801	2 792	9	36	36	0
Calheta	111	110	108	0
Câmara de Lobos	466	461	461	0	0
Funchal	1 121	1 104	1 099	5	17	17	0
Machico	205	203	203	0	0
Ponta do Sol	110	110	110	0	0	0	0
Porto Moniz	17	17	17	0	0	0	0
Ribeira Brava	149	148	148	0	0
Santa Cruz	544	535	534	...	9	...	0
Santana	67	67	67	0	0	0	0
São Vicente	47	46	45	0
Ilha de Porto Santo	58	56	56	0	0
Porto Santo	58	56	56	0	0

7.3 - Partos, por número de partos anteriores da parturiente, segundo a vitalidade

2006		Unidade: n.º		
Número de partos anteriores	Total	Nados-vivos	Com fetos-mortos	
1	2	3	4	
TOTAL	2 895	2 886	9	
Sem partos anteriores	1 487	1 482	5	
Com partos anteriores	1 408	1 404	4	
1 parto	968	
2 partos	301	
3 partos	92	92	0	
4 partos	20	
5 partos	10	10	0	
6 partos	0	
7 partos	0	
8 partos	0	0	0	
9 partos	0	0	0	
10 partos	0	0	0	
11 e mais partos	0	0	0	
Ignorado	12	12	0	

7.4 - Partos, por idade da parturiente (ano a ano), segundo a duração da gravidez

2006		Unidade: n.º						
Idade da parturiente (ano a ano)	Total	Duração da gravidez (em semanas)						
		Menos de 22	22 a 27	28 a 31	32 a 36	37 a 41	42 e mais	Ignorada
1	2	3	4	5	6	7	8	9
Total	2 895	0	5	12	157	2 513	192	16
11	0	0	0	0	0	0	0	0
12	0	0	0	0	0	0	0	0
13	0	0	0	0	0	0	0	0
14	3	0	0	0	0	0	3	0
15	5	0	0	0	0	0
16	22	0	0	0	...	17
17	29	0	0	...	0	26	...	0
18	61	0	0	0	3	52	6	0
19	64	0	0	0	0	57
20	80	0	0	0	7	68	5	0
21	70	0	0	0	...	60	5	...
22	95	0	...	0	5	80	8	...
23	94	0	0	0	...	86	4	...
24	114	0	0	0	...	99	8	...
25	116	0	...	0	...	103	8	0
26	128	0	5	110	10	0
27	148	0	0	0	...	140	...	0
28	191	0	0	0	8	164	18	...
29	190	0	0	169	9	...
30	195	0	13	166	12	...
31	206	0	0	183	14	...
32	188	0	0	0	14	159	13	...
33	168	0	0	140	13	...
34	146	0	0	...	9	124	10	...
35	144	0	0	0	4	132	8	0
36	97	0	0	0	...	85	6	...
37	86	0	0	0	6	76	4	0
38	63	0	0	...	6	53	...	0
39	64	0	0	0	8	52	4	0
40	39	0	0	0	...	36	...	0
41	40	0	0	0	3	33	4	0
42	22	0	0	0	...	16	...	0
43	15	0	0	0	...	12	...	0
44	9	0	0	...	0	7	...	0
45	...	0	0	0	0	0
46	0	0	0	0	0	0	0	0
47	...	0	0	0	0	...	0	0
48	0	0	0	0	0	0	0	0
49	0	0	0	0	0	0	0	0
50 e mais	0	0	0	0	0	0	0	0

7.5 - Partos, por número de partos anteriores da parturiente, segundo a duração da gravidez

2006		Unidade: n.º						
Número de partos anteriores	Total	Duração da gravidez (em semanas)						
		Menos de 22	22 a 27	28 a 31	32 a 36	37 a 41	42 e mais	Ignorada
1	2	3	4	5	6	7	8	9
TOTAL	2 895	0	5	12	157	2 513	192	16
Sem partos anteriores	1 487	0	86	1 287	97	8
Com partos anteriores	1 408	0	71	1 226	95	8
1 parto	968	0	50	843	66	3
2 partos	301	0	0	0	...	263	23	...
3 partos	92	0	0	...	5	79
4 partos	20	0	0	0	0	0
5 partos	10	0	0	0	0	0
6 partos	...	0	0	0	0	...	0	0
7 partos	...	0	0	0	0	...	0	0
8 partos	0	0	0	0	0	0	0	0
9 partos	0	0	0	0	0	0	0	0
10 partos	0	0	0	0	0	0	0	0
11 e mais partos	0	0	0	0	0	0	0	0
Ignorado	12	0	0	0	0

Capítulo 8

Mortalidade Geral

8.1 - Óbitos, por causa de morte (doença ou causa externa), local e sexo, segundo a certificação médica

2006

Unidade: n.º

Causa de morte, local e sexo		Óbitos	Sem certificação médica
1		2	3
Total	HM	2 595	43
	H	1 327	20
	M	1 268	23
Por doença	HM	2 450	40
	H	1 209	17
	M	1 241	23
No domicílio	HM	453	33
	H	207	14
	M	246	19
Em estabelecimento de saúde com internamento	HM	1 866	0
	H	941	0
	M	925	0
Noutros locais	HM	131	7
	H	61	3
	M	70	4
Causa externa	HM	145	3
	H	118	3
	M	27	0
No domicílio	HM	23	3
	H	18	3
	M	5	0
Em estabelecimento de saúde com internamento	HM	86	0
	H	67	0
	M	19	0
Noutros locais	HM	36	0
	H	33	0
	M	3	0

8.2 - Óbitos, por causa de morte (CID-10 - lista europeia sucinta) e sexo, segundo o mês do falecimento
(Continua)

2006		Unidade: n.º											
Causa de morte e sexo	Total	Janeiro	Fevereiro	Março	Abril	Maio	Junho	Julho	Agosto	Setembro	Outubro	Novembro	Dezembro
1	2	3	4	5	6	7	8	9	10	11	12	13	14
Total Geral	HM 2 595	238	193	253	227	217	206	216	206	212	188	203	236
	H 1 327	115	112	122	117	112	103	102	111	96	93	107	137
	M 1 268	123	81	131	110	105	103	114	95	116	95	96	99
Algumas doenças infecciosas e parasitárias	HM 38	3	...	3	6	...	3	6	4	4	3
	H 21	0	0	...	3	3
	M 17	3	0	3	0	0
Tuberculose	HM ...	0	0	0	0	0	0	0	0	0	0
	H ...	0	0	0	0	0	0	0	0	0	0
	M ...	0	0	0	0	0	0	0	0	0	0	...	0
Infecção meningocócica	HM ...	0	0	0	...	0	0	0	0	0	0
	H ...	0	0	0	0	0	0	0	0	0	0
	M ...	0	0	0	0	0	...	0	0	0	0	0	0
Doença pelo vírus da imunodeficiência humana (VIH)	HM ...	0	0	0	...	0	0	0	0	0	0	0	0
	H ...	0	0	0	...	0	0	0	0	0	0	0	0
	M 0	0	0	0	0	0	0	0	0	0	0	0	0
Hepatite viral	HM 0	0	0	0	0	0	0	0	0	0	0	0	0
	H 0	0	0	0	0	0	0	0	0	0	0	0	0
	M 0	0	0	0	0	0	0	0	0	0	0	0	0
Tumores (neoplasias)	HM 462	45	20	28	46	46	42	48	41	34	32	40	40
	H 239	23	16	10	18	28	22	22	23	18	15	19	25
	M 223	22	4	18	28	18	20	26	18	16	17	21	15
Tumores malignos	HM 444	43	20	23	43	43	42	47	40	32	31	40	40
	H 234	22	16	9	17	26	22	22	23	18	15	19	25
	M 210	21	4	14	26	17	20	25	17	14	16	21	15
Tumor maligno do lábio, cavidade oral e faringe	HM 29	...	4	...	4	3	3	...	3
	H 25	...	4	3	...	3
	M 4	0	0	0	...	0	0	0	0	0	0
Tumor maligno do esófago	HM 18	3	0	4	0	0	4
	H 11	...	0	...	0	4	0	0	...	0	0
	M 7	...	0	0	...	0	0	...	0	0	...	0	...
Tumor maligno do estômago	HM 36	0	5	3	...	4	3	4	5	5	...
	H 18	0	5	0	0
	M 18	0	0	3	0	...	4	0
Tumor maligno do cólon	HM 41	5	...	3	...	5	6	5	3	...	3	6	...
	H 16	...	0	...	0	...	3	0	0
	M 25	3	3	...	0
Tumor maligno da junção rectossigmóide, do recto ou do ânus e do canal anal	HM 16	3	...	3	0	0
	H 8	0	...	0	0	0	0	...	0
	M 8	...	0	...	0	...	0	...	0	0	0
Tumor maligno do fígado e das vias biliares intra-hepáticas	HM 8	...	0	0	...	0	0	...	0	...	0
	H	0	0	0	0	0	...	0	...	0
	M ...	0	0	0	...	0	0	...	0	0	0	0	0
Tumor maligno do pâncreas	HM 21	0	...	0	3	0	4	3
	H 11	0	0	0	0
	M 10	...	0	0	...	0	0	0	0
Tumor maligno da laringe, da traqueia ou dos brônquios e dos pulmões	HM 70	3	3	3	9	7	8	4	8	5	6	8	6
	H 57	3	3	...	6	7	8	5	...
	M 13	0	0	...	3	0	0	3	...
Melanoma maligno da pele	HM ...	0	0	0	0	0	...	0	0	0	0	0	...
	H ...	0	0	0	0	0	0	0	0	0	0	0	...
	M ...	0	0	0	0	0	...	0	0	0	0	0	0
Tumor maligno da mama	HM 44	7	4	3	5	4	7	...	4	...	4
	H 0	0	0	0	0	0	0	0	0	0	0	0	0
	M 44	7	4	3	5	4	7	...	4	...	4
Tumor maligno do colo do útero	HM	0	0	...	0	0	0	...	0	0
	H 0	0	0	0	0	0	0	0	0	0	0	0	0
	M	0	0	...	0	0	0	...	0	0
Tumor maligno de outras partes e partes não especificadas do útero	HM	0	0	...	0	0	0	0	0	0
	H 0	0	0	0	0	0	0	0	0	0	0	0	0
	M	0	0	...	0	0	0	0	0	0
Tumor maligno do ovário	HM 9	...	0	0	0	3	0	0	...	0	0
	H 0	0	0	0	0	0	0	0	0	0	0	0	0
	M 9	...	0	0	0	3	0	0	...	0	0

8.2 - Óbitos, por causa de morte (CID-10 - lista europeia sucinta) e sexo, segundo o mês do falecimento
(Continuação)

2006													Unidade: n.º	
Causa de morte e sexo	Total	Janeiro	Fevereiro	Março	Abril	Maió	Junho	Julho	Agosto	Setembro	Outubro	Novembro	Dezembro	
1	2	3	4	5	6	7	8	9	10	11	12	13	14	
Tumor maligno da próstata	HM	27	6	3	4	0	...	3	0	3
	H	27	6	3	4	0	...	3	0	3
	M	0	0	0	0	0	0	0	0	0	0	0	0	0
Tumor maligno do rim, excepto pelve renal	HM	10	...	0	0	...	0	...	0	0	...
	H	0	0	...	0	...	0	...	0	0	0	0
	M	...	0	0	...	0	...	0	0	...	0	0	0	...
Tumor maligno da bexiga	HM	7	0	0	0	...	0	...	0	0	0	0
	H	...	0	0	0	...	0	...	0	...	0	0	0	0
	M	...	0	0	0	...	0	...	0	...	0	0	0	0
Tumor maligno do tecido linfático, hematopoético e tecidos relacionados	HM	32	3	4	...	3	6	3	...	3	...	3
	H	18	...	0	3	3
	M	14	0	...	3	...	0	...	0	0
Doenças do sangue e dos órgãos hematopoéticos e algumas alterações do sistema imunitário	HM	5	0	0	0	...	0	0	0	0	...	0
	H	...	0	0	0	0	0	0	0	0	...	0	0	...
	M	...	0	0	0	...	0	0	0	0	0	0	...	0
Doenças endócrinas, nutricionais e metabólicas	HM	162	19	8	28	11	12	11	11	17	11	17	12	10
	H	66	5	3	12	4	4	6	6	3	6	5	7	5
	M	96	14	5	16	7	8	6	5	8	11	6	5	5
Diabetes mellitus	HM	149	19	6	27	9	12	9	10	10	16	11	10	10
	H	60	5	3	12	3	4	4	5	3	5	5	6	5
	M	89	14	3	15	6	8	5	5	7	11	6	4	5
Perturbações mentais e do comportamento	HM	10	0	4	0	0	0	0	0	0
	H	7	0	0	0	0	0	0	0	0
	M	3	0	0	0	...	0	0	0	0	0	0
Perturbações mentais e do comportamento devidas ao uso de álcool	HM	7	0	0	0	0	0	0	0
	H	...	0	0	0	0	0	0	0
	M	...	0	0	0	...	0	0	0	0	0	0	0	0
Dependência de drogas, toxicomania	HM	0	0	0	0	0	0	0	0	0	0	0	0	0
	H	0	0	0	0	0	0	0	0	0	0	0	0	0
	M	0	0	0	0	0	0	0	0	0	0	0	0	0
Doenças do sistema nervoso e dos órgãos dos sentidos	HM	37	6	...	4	4	7	...	3	3
	H	20	3	0	4
	M	17	...	0	3	0	0	3
Meningites (excepto 03)	HM	0	0	0	0	0	0	0	...	0	0	0
	H	0	0	0	0	0	0	0	0	0	0	0
	M	...	0	0	0	0	0	0	0	0	...	0	0	0
Doenças do aparelho circulatório	HM	699	64	64	74	68	66	45	56	52	51	40	60	59
	H	300	24	32	33	32	27	16	21	24	16	15	27	33
	M	399	40	32	41	36	39	29	35	28	35	25	33	26
Cardiopatia isquémica	HM	143	11	12	15	17	10	10	12	15	10	8	8	15
	H	78	5	7	8	9	3	4	7	9	6	4	5	11
	M	65	6	5	7	8	7	6	5	6	4	4	3	4
Outras doenças cardíacas	HM	134	10	12	20	16	16	10	9	7	9	5	7	13
	H	42	...	5	6	7	6	3	5
	M	92	...	7	14	9	10	7	8
Doenças cérebro-vasculares	HM	268	21	23	27	20	25	14	24	21	25	20	28	20
	H	108	7	11	11	9	11	3	8	8	6	9	12	13
	M	160	14	12	16	11	14	11	16	13	19	11	16	7
Doenças do aparelho respiratório	HM	444	39	35	48	25	39	32	36	36	46	28	33	47
	H	221	20	15	24	15	20	17	16	19	20	15	19	21
	M	223	19	20	24	10	19	15	20	17	26	13	14	26
Pneumonia	HM	261	24	19	29	18	21	22	25	19	32	15	19	18
	H	128	12	7	15	11	11	12	12	8	12	7	13	8
	M	133	12	12	14	7	10	10	13	11	20	8	6	10
Doenças crónicas das vias aéreas inferiores	HM	43	3	7	6	3	3	...	3	...	6	...	3	3
	H	25	3	4	3	3	...	0	3
	M	18	0	3	3	0	0	3
Asma e estado de mal asmático	HM	...	0	0	0	0	0	0	0	0	0	0
	H	0	0	0	0	0	0	0	0	0	0	0	0	0
	M	...	0	0	0	0	0	0	0	0	0	0

8.2 - Óbitos, por causa de morte (CID-10 - lista europeia sucinta) e sexo, segundo o mês do falecimento
 (Continuação)

2006													Unidade: n.º	
Causa de morte e sexo	Total	Janeiro	Fevereiro	Março	Abril	Maio	Junho	Julho	Agosto	Setembro	Outubro	Novembro	Dezembro	
1	2	3	4	5	6	7	8	9	10	11	12	13	14	
Doenças do aparelho digestivo	HM 158	12	15	13	14	9	16	11	14	15	14	11	14	
H	101	9	...	9	6	5	9	6	10	7	9	...	10	
M	57	3	...	4	8	4	7	5	4	8	5	...	4	
Úlceras gástricas, duodenal, péptica de localização não especificada ou gastrojejunal	HM	...	0	0	0	0	0	0	...	0	0	...	0	
H	...	0	0	0	0	0	0	0	...	0	0	...	0	
M	0	0	0	0	0	0	0	0	0	0	0	0	0	
Doenças crónicas do fígado	HM	68	8	6	6	7	6	6	4	5	4	9	3	
H	54	...	6	4	
M	14	...	0	0	0	
Doenças da pele e do tecido celular subcutâneo	HM 10	0	0	0	0	0	...	
H	...	0	0	0	0	...	0	0	0	0	0	
M	...	0	0	0	...	0	0	0	...	
Doença do sistema ósteo-muscular e do tecido conjuntivo	HM	...	0	0	0	0	0	0	0	...	0	
H	...	0	0	0	0	0	0	0	...	0	0	
M	...	0	0	0	0	0	0	0	0	...	0	0	0	
Artrites reumatóides e artroses	HM	0	0	0	0	0	0	0	0	0	0	0	0	
H	0	0	0	0	0	0	0	0	0	0	0	0	0	
M	0	0	0	0	0	0	0	0	0	0	0	0	0	
Doenças do aparelho geniturinário	HM 70	8	6	7	10	3	5	4	8	11	
H	33	3	3	4	6	0	4	6	
M	37	5	3	3	4	4	4	5	
Doença do rim e do ureter	HM	63	7	6	7	9	3	...	5	4	5	11	...	
H	30	...	3	4	5	0	...	6	
M	33	...	3	3	4	4	...	5	0	...	
Algumas afecções originadas no período perinatal	HM 7	0	0	0	0	...	0	0	
H	...	0	0	0	0	...	0	0	
M	...	0	0	0	0	0	0	0	0	0	...	0	0	
Malformações congénitas e anomalias cromossómicas	HM	0	...	0	0	0	0	0	
H	0	...	0	0	0	0	0	0	...	0	...	
M	...	0	0	0	0	0	0	0	0	0	0	
Malformações congénitas do sistema nervoso	HM	0	0	0	0	0	0	0	0	0	0	0	0	
H	0	0	0	0	0	0	0	0	0	0	0	0	0	
M	0	0	0	0	0	0	0	0	0	0	0	0	0	
Malformações congénitas do aparelho circulatório	HM	...	0	0	0	0	0	0	0	0	0	...	0	
H	0	0	0	0	0	0	0	0	0	0	0	0	0	
M	...	0	0	0	0	0	0	0	0	0	0	...	0	
Síntomas, sinais e resultados anormais de exames clínicos e de laboratório, não classificados em outra parte	HM 339	31	24	37	30	26	34	27	23	19	28	22	38	
H	183	16	13	16	20	14	15	15	13	10	13	15	23	
M	156	15	11	21	10	12	19	12	10	9	15	7	15	
Outras mortes	HM	259	22	17	31	22	23	31	20	17	15	19	14	
H	150	13	10	14	18	13	14	12	11	8	9	11	17	
M	109	9	7	17	4	10	17	8	6	7	10	3	11	
Causas externas de mortalidade	HM 145	14	17	5	9	7	14	12	19	11	13	10	14	
H	118	...	12	5	...	7	14	...	9	...	11	
M	27	...	5	0	...	0	5	...	4	...	3	
Acidentes	HM 64	6	4	...	5	4	4	...	10	7	8	5	8	
H	54	4	4	
M	10	0	...	0	0	0	
Acidentes de transporte	HM	28	4	6	3	...	3	
H	0	
M	...	0	...	0	0	0	0	0	0	0	
Quedas	HM	7	0	...	0	0	0	...	0	0	
H	7	0	...	0	0	0	...	0	0	
M	0	0	0	0	0	0	0	0	0	0	0	0	0	
Intoxicação acidental por e devida a exposição a substâncias nocivas	HM	...	0	0	0	0	...	0	0	0	0	0	...	
H	...	0	0	0	0	0	...	0	0	0	0	0	...	
M	0	0	0	0	0	0	0	0	0	0	0	0	0	
Lesões autoprovocadas intencionalmente	HM 29	...	3	7	3	4	3	
H	24	3	3	
M	5	0	...	0	0	0	...	0	0	0	0	
Agressões	HM	0	...	0	0	0	0	...	0	
H	0	...	0	0	0	0	...	0	
M	0	0	0	0	0	0	0	0	0	0	0	0	0	
Eventos cuja intenção é indeterminada	HM 46	6	10	...	3	...	3	7	4	...	3	3	3	
H	34	6	7	...	3	
M	12	0	3	0	0	0	0	

8.3 - Óbitos, por causa de morte (CID-10 - lista europeia sucinta) e sexo, segundo o estado civil
(*Continua*)

2006		Unidade: n.º					
Causa de morte e sexo		Total	Solteiros	Casados	Viúvos	Divorciados	Ignorados
1		2	3	4	5	6	7
Total Geral	HM	2 595	426	1 108	954	88	19
	H	1 327	198	824	245	57	3
	M	1 268	228	284	709	31	16
Algumas doenças infecciosas e parasitárias	HM	38	14	13	11	0	0
	H	21	9	0	0
	M	17	5	0	0
Tuberculose	HM	...	0	0	0
	H	...	0	...	0	0	0
	M	...	0	0	...	0	0
Infecção meningocócica	HM	3	3	0	0	0	0
	H	0	0	0	0
	M	0	0	0	0
Doença pelo vírus da imunodeficiência humana (VIH)	HM	0	0	0	0
	H	0	0	0	0
	M	0	0	0	0	0	0
Hepatite viral	HM	0	0	0	0	0	0
	H	0	0	0	0	0	0
	M	0	0	0	0	0	0
Tumores (neoplasias)	HM	462	63	241	131	21	6
	H	239	25	159	40	12	3
	M	223	38	82	91	9	3
Tumores malignos	HM	444	60	234	126	18	6
	H	234	25	156	39	11	3
	M	210	35	78	87	7	3
Tumor maligno do lábio, cavidade oral e faringe	HM	29	10	14	0
	H	25	0
	M	4	0	0
Tumor maligno do esófago	HM	18	...	11	...	0	0
	H	11	0	0	0
	M	7	0	0
Tumor maligno do estômago	HM	36	...	20	...	0	0
	H	18	...	13	...	0	0
	M	18	...	7	...	0	0
Tumor maligno do cólon	HM	41	6	22	11
	H	16	...	14	0	...	0
	M	25	...	8	11	0	...
Tumor maligno da junção rectossigmóide, do recto ou do ânus e do canal anal	HM	16	5	6	4	0	...
	H	8	0	0
	M	8	0	...
Tumor maligno do fígado e das vias biliares intra-hepáticas	HM	8	...	4	0	...	0
	H	0	...	0
	M	0	0	...	0
Tumor maligno do pâncreas	HM	21	4	8	7
	H	11	...	5
	M	10	...	3	...	0	0
Tumor maligno da laringe, da traqueia ou dos brônquios e dos pulmões	HM	70	3	48	15	4	0
	H	57	...	42	10	...	0
	M	13	...	6	5	...	0
Melanoma maligno da pele	HM	0	...	0	0
	H	...	0	0	...	0	0
	M	0	0	0	0
Tumor maligno da mama	HM	44	...	20	13	...	0
	H	0	0	0	0	0	0
	M	44	...	20	13	...	0
Tumor maligno do colo do útero	HM	5	0	0	0
	H	0	0	0	0	0	0
	M	5	0	0	0

8.3 - Óbitos, por causa de morte (CID-10 - lista europeia sucinta) e sexo, segundo o estado civil
(Continuação)

2006							Unidade: n.º
Causa de morte e sexo		Total	Solteiros	Casados	Viúvos	Divorciados	Ignorados
1		2	3	4	5	6	7
Tumor maligno do útero e outras partes não especificadas do útero	HM	4	0	0
	H	0	0	0	0	0	0
	M	4	0	0
Tumor maligno do ovário	HM	9	0	5	4	0	0
	H	0	0	0	0	0	0
	M	9	0	5	4	0	0
Tumor maligno da próstata	HM	27	...	19	6	...	0
	H	27	...	19	6	...	0
	M	0	0	0	0	0	0
Tumor maligno do rim, excepto pelve renal	HM	10	0	0
	H	4	0	0
	M	6	0	0	0
Tumor maligno da bexiga	HM	7	...	3	...	0	0
	H	3	0	0	0
	M	4	0	0
Tumor maligno do tecido linfático, hematopoético e tecidos relacionados	HM	32	3	17	11	0	...
	H	18	...	11	...	0	0
	M	14	...	6	...	0	...
Doenças do sangue e dos órgãos hematopoéticos e algumas alterações do sistema imunitário	HM	5	0	0	0
	H	...	0	...	0	0	0
	M	...	0	0	0
Doenças endócrinas, nutricionais e metabólicas	HM	162	16	69	73
	H	66	...	41	15	...	0
	M	96	...	28	58
Diabetes <i>mellitus</i>	HM	149	12	66	67
	H	60	...	39	14	...	0
	M	89	...	27	53
Perturbações mentais e do comportamento	HM	10	5	0	0
	H	7	0	0
	M	3	0	0	0
Perturbações mentais e do comportamento devidas ao uso de álcool	HM	7	4	3	0	0	0
	H	0	0	0
	M	0	0	0	0
Dependência de drogas, toxicomania	HM	0	0	0	0	0	0
	H	0	0	0	0	0	0
	M	0	0	0	0	0	0
Doenças do sistema nervoso e dos órgãos dos sentidos	HM	37	12	12	10
	H	20	8	0	0
	M	17	4
Meningites (excepto 03)	HM	...	0	...	0	...	0
	H	...	0	...	0	0	0
	M	...	0	0	0	...	0
Doenças do aparelho circulatório	HM	699	98	257	325
	H	300	...	188	70	...	0
	M	399	...	69	255
Cardiopatía isquémica	HM	143	17	65	57	4	0
	H	78	7	57	14	0	0
	M	65	10	8	43	4	0
Outras doenças cardíacas	HM	134	15	32	84
	H	42	15	...	0
	M	92	69	0	...
Doenças cérebro-vasculares	HM	268	46	99	113	10	0
	H	108	15	67	20	6	0
	M	160	31	32	93	4	0
Doenças do aparelho respiratório	HM	444	73	168	185	13	5
	H	221	...	139	53	...	0
	M	223	...	29	132	...	5

8.3 - Óbitos, por causa de morte (CID-10 - lista europeia sucinta) e sexo, segundo o estado civil
(Continuação)

2006		Unidade: n.º					
Causa de morte e sexo		Total	Solteiros	Casados	Viúvos	Divorciados	Ignorados
1		2	3	4	5	6	7
Gripe (influenza)	HM	0	0	0	0	0	0
	H	0	0	0	0	0	0
	M	0	0	0	0	0	0
Pneumonia	HM	261	44	94	112
	H	128	...	81	32	...	0
	M	133	...	13	80
Doenças crónicas das vias aéreas inferiores	HM	43	6	21	13	3	0
	H	25	...	16	...	3	0
	M	18	...	5	...	0	0
Asma e estado de mal asmático	HM	...	0	...	0	0	0
	H	0	0	0	0	0	0
	M	...	0	...	0	0	0
Doenças do aparelho digestivo	HM	158	21	85	41
	H	101	...	65	16	...	0
	M	57	...	20	25
Úlcera gástrica, duodenal, péptica de localização não especificada ou gastrojejunal	HM	...	0	0	0
	H	...	0	0	0
	M	0	0	0	0	0	0
Doenças crónicas do fígado	HM	68	8	44	9
	H	54	8	36	0
	M	14	0	8
Doenças da pele e do tecido celular subcutâneo	HM	10	4	0	...
	H	0	0	0
	M	0	...	0	...
Doença do sistema ósteo-muscular e do tecido conjuntivo	HM	0	0	0
	H	...	0	...	0	0	0
	M	0	0	0	0
Artrites reumatóides ou artroses	HM	0	0	0	0	0	0
	H	0	0	0	0	0	0
	M	0	0	0	0	0	0
Doenças do aparelho geniturinário	HM	70	...	27	31	...	0
	H	33	...	20	8	...	0
	M	37	23	0	0
Doença do rim e do ureter	HM	63	...	26	27	...	0
	H	30	...	20	6	...	0
	M	33	...	6	21	0	0
Gravidez, parto e puerpério	HM	0	0	0	0	0	0
	H	0	0	0	0	0	0
	M	0	0	0	0	0	0
Algumas afecções originadas no período perinatal	HM	7	7	0	0	0	0
	H	0	0	0	0
	M	0	0	0	0
Malformações congénitas e anomalias cromossómicas	HM	5	...	0	...	0	0
	H	0	...	0	0
	M	0	0	0	0
Malformações congénitas do sistema nervoso	HM	0	0	0	0	0	0
	H	0	0	0	0	0	0
	M	0	0	0	0	0	0
Malformações congénitas do aparelho circulatório	HM	0	0	0	0
	H	0	0	0	0	0	0
	M	0	0	0	0
Sintomas, sinais e resultados anormais de exames clínicos e de laboratório, não classificados em outra parte	HM	339	60	149	121
	H	183	31	119	29	4	0
	M	156	29	30	92
Síndrome da morte súbita na infância	HM	0	0	0	0	0	0
	H	0	0	0	0	0	0
	M	0	0	0	0	0	0

8.3 - Óbitos, por causa de morte (CID-10 - lista europeia sucinta) e sexo, segundo o estado civil
(Continuação)

2006		Unidade: n.º					
Causa de morte e sexo		Total	Solteiros	Casados	Viúvos	Divorciados	Ignorados
1		2	3	4	5	6	7
Outras mortes	HM	259	48	122	83	6	0
	H	150	27	97	23	3	0
	M	109	21	25	60	3	0
Causas externas de mortalidade	HM	145	39	73	19	14	0
	H	118	36	62	0
	M	27	3	11	0
Acidentes	HM	64	23	27	7	7	0
	H	54	...	24	3	...	0
	M	10	...	3	4	...	0
Acidentes de transporte	HM	28	13	11	0
	H	24	0
	M	4	0
Quedas	HM	7	0	0
	H	7	0	0
	M	0	0	0	0	0	0
Intoxicação acidental por e devida a exposição a substâncias nocivas	HM	...	0	...	0	0	0
	H	...	0	...	0	0	0
	M	0	0	0	0	0	0
Lesões autoprovocadas intencionalmente	HM	29	...	17	...	3	0
	H	24	0	3	0
	M	5	0	0	0
Agressões	HM	5	0	...	0
	H	5	0	...	0
	M	0	0	0	0	0	0
Eventos cuja intenção é indeterminada	HM	46	...	28	11	...	0
	H	34	...	24	...	0	0
	M	12	...	4	0

8.4 - Óbitos, por causa de morte (CID-10 - lista europeia sucinta) e sexo, segundo a idade
(Continua)

2006		Unidade: n.º										
Causa de morte e sexo	Total	Menos de 1 ano	1 a 4 anos	5-9 anos	10-14 anos	15-19 anos	20-24 anos	25-29 anos	30-34 anos	35-39 anos	40-44 anos	
1	2	3	4	5	6	7	8	9	10	11	12	
Total Geral	HM	2 595	12	7	7	3	10	17	19	33	39	65
	H	1 327	...	4	3	24	31	46
	M	1 268	...	3	4	9	8	19
Algumas doenças infecciosas e parasitárias	HM	38	0	3	...	0	0	0	...	0	3	...
	H	21	0	0	0	0	...	0	3	...
	M	17	0	...	0	0	0	0	...	0	0	0
Tuberculose	HM	...	0	0	0	0	0	0	0	0	...	0
	H	...	0	0	0	0	0	0	0	0	...	0
	M	...	0	0	0	0	0	0	0	0	0	0
Infecção meningocócica	HM	...	0	0	0	0	0	0	0	0
	H	...	0	0	0	0	0	0	0	0
	M	...	0	...	0	0	0	0	0	0	0	0
Doença pelo vírus da imunodeficiência humana (VIH)	HM	...	0	0	0	0	0	0	...	0	0	0
	H	...	0	0	0	0	0	0	...	0	0	0
	M	0	0	0	0	0	0	0	0	0	0	0
Hepatite viral	HM	0	0	0	0	0	0	0	0	0	0	0
	H	0	0	0	0	0	0	0	0	0	0	0
	M	0	0	0	0	0	0	0	0	0	0	0
Tumores (neoplasias)	HM	462	0	0	...	3	15
	H	239	0	0	0	0	9
	M	223	0	0	0	0	6
Tumores malignos	HM	444	0	0	0	0	...	3	15
	H	234	0	0	0	0	9
	M	210	0	0	0	...	0	0	0	6
Tumor maligno do lábio, cavidade oral e faringe	HM	29	0	0	0	0	0	0	0	0	...	5
	H	...	0	0	0	0	0	0	0	0	...	5
	M	...	0	0	0	0	0	0	0	0	0	0
Tumor maligno do esófago	HM	18	0	0	0	0	0	0	0	0	0	...
	H	11	0	0	0	0	0	0	0	0	0	...
	M	7	0	0	0	0	0	0	0	0	0	0
Tumor maligno do estômago	HM	36	0	0	0	0	0	0	0	0	...	0
	H	18	0	0	0	0	0	0	0	0	0	0
	M	18	0	0	0	0	0	0	0	0	...	0
Tumor maligno do cólon	HM	41	0	0	0	0	0	0	0	0	0	0
	H	16	0	0	0	0	0	0	0	0	0	0
	M	25	0	0	0	0	0	0	0	0	0	0
Tumor maligno da junção rectossigmóide, do recto ou do ânus e do canal anal	HM	16	0	0	0	0	0	0	0	0	0	0
	H	8	0	0	0	0	0	0	0	0	0	0
	M	8	0	0	0	0	0	0	0	0	0	0
Tumor maligno do fígado e das vias biliares intra-hepáticas	HM	8	0	0	0	0	0	0	0	0	0	0
	H	...	0	0	0	0	0	0	0	0	0	0
	M	...	0	0	0	0	0	0	0	0	0	0
Tumor maligno do pâncreas	HM	21	0	0	0	0	0	0	0	0	0	...
	H	11	0	0	0	0	0	0	0	0	0	0
	M	10	0	0	0	0	0	0	0	0	0	...
Tumor maligno da laringe, da traqueia ou dos brônquios e dos pulmões	HM	70	0	0	0	0	0	0	0	...	0	3
	H	57	0	0	0	0	0	0	0	...	0	3
	M	13	0	0	0	0	0	0	0	0	0	0
Melanoma maligno da pele	HM	...	0	0	0	0	0	0	0	0	0	0
	H	...	0	0	0	0	0	0	0	0	0	0
	M	...	0	0	0	0	0	0	0	0	0	0
Tumor maligno da mama	HM	44	0	0	0	0	0	0	0	0	0	...
	H	0	0	0	0	0	0	0	0	0	0	0
	M	44	0	0	0	0	0	0	0	0	0	...
Tumor maligno do colo do útero	HM	5	0	0	0	0	0	0	0	0	0	0
	H	0	0	0	0	0	0	0	0	0	0	0
	M	5	0	0	0	0	0	0	0	0	0	0
Tumor maligno do útero e outras partes não especificadas do útero	HM	...	0	0	0	0	0	0	0	0	0	0
	H	0	0	0	0	0	0	0	0	0	0	0
	M	...	0	0	0	0	0	0	0	0	0	0
Tumor maligno do ovário	HM	9	0	0	0	0	0	0	0	0	0	0
	H	0	0	0	0	0	0	0	0	0	0	0
	M	9	0	0	0	0	0	0	0	0	0	0

8.4 - Óbitos, por causa de morte (CID-10 - lista europeia sucinta) e sexo, segundo a idade
(Continuação)

2006		Unidade: n.º										
Causa de morte e sexo		45-49 anos	50-54 anos	55-59 anos	60-64 anos	65-69 anos	70-74 anos	75-79 anos	80-84 anos	85-89 anos	90-94 anos	95 e + anos
1		13	14	15	16	17	18	19	20	21	22	23
Total Geral	HM	98	85	107	144	208	314	418	428	318	184	79
	H	72	55	75	83	123	174	216	191	122	40	16
	M	26	30	32	61	85	140	202	237	196	144	63
Algumas doenças infecciosas e parasitárias	HM	...	0	3	...	3	4	5	7	0
	H	...	0	3	0	0	0
	M	...	0	0	0
Tuberculose	HM	0	0	0	0	0	0	0	...	0	0	0
	H	0	0	0	0	0	0	0	0	0	0	0
	M	0	0	0	0	0	0	0	...	0	0	0
Infecção meningocócica	HM	0	0	0	0	0	0	0	0	0	0	0
	H	0	0	0	0	0	0	0	0	0	0	0
	M	0	0	0	0	0	0	0	0	0	0	0
Doença pelo vírus da imunodeficiência humana (VIH)	HM	...	0	0	0	0	0	0	0	0	0	0
	H	...	0	0	0	0	0	0	0	0	0	0
	M	0	0	0	0	0	0	0	0	0	0	0
Hepatite viral	HM	0	0	0	0	0	0	0	0	0	0	0
	H	0	0	0	0	0	0	0	0	0	0	0
	M	0	0	0	0	0	0	0	0	0	0	0
Tumores (neoplasias)	HM	26	29	36	44	48	78	76	54	25	12	7
	H	16	14	23	20	25	39	39	29	16
	M	10	15	13	24	23	39	37	25	9
Tumores malignos	HM	22	29	35	43	47	77	71	52	24	12	7
	H	14	14	23	20	25	39	37	29	15
	M	8	15	12	23	22	38	34	23	9
Tumor maligno do lábio, cavidade oral e faringe	HM	5	5	4	3	0	...	4	0	0	0	0
	H	3	0	0	0	0	0
	M	0	0	...	0	0	0	0	0
Tumor maligno do esófago	HM	0	...	0	4	...	4	...	3	...	0	...
	H	0	0	0	4	0	0	0
	M	0	...	0	0	0	0
Tumor maligno do estômago	HM	3	...	3	15	...	6	...	0	...
	H	...	0	3	7	0	3	0	0	0
	M	0	...	0	0	...	8	...	3	...	0	...
Tumor maligno do cólon	HM	0	3	...	3	5	6	8	4	4	4	3
	H	0	0	0	3	0	...
	M	0	3	5	4	...
Tumor maligno da junção rectossigmóide, do recto ou do ânus e do canal anal	HM	0	...	0	0	5	3	3	...	0
	H	0	...	0	0	...	0	0	0
	M	0	0	0	0	0	...	4	0
Tumor maligno do fígado e das vias biliares intra-hepáticas	HM	3	0	...	0	0	0	0	0
	H	...	0	...	0	0	...	0	...	0	0	0
	M	...	0	0	0	0	0	...	0	0	0	0
Tumor maligno do pâncreas	HM	0	6	4	0	0
	H	0	3	0	0
	M	0	...	0	...	0	3	0	0	0
Tumor maligno da laringe, da traqueia ou dos brônquios e dos pulmões	HM	3	7	5	10	9	12	13	5	0
	H	3	7	...	9	0
	M	0	3	...	3	0	0	0
Melanoma maligno da pele	HM	0	0	0	0	0	0	0	...	0	0	...
	H	0	0	0	0	0	0	0	...	0	0	0
	M	0	0	0	0	0	0	0	0	0	0	...
Tumor maligno da mama	HM	4	5	6	3	7	6	5	3	0
	H	0	0	0	0	0	0	0	0	0	0	0
	M	4	5	6	3	7	6	5	3	0
Tumor maligno do colo do útero	HM	0	0	0	0	0	0	0
	H	0	0	0	0	0	0	0	0	0	0	0
	M	0	0	0	0	0	0	0
Tumor maligno de outras partes e partes não especificadas do útero	HM	0	0	0	0	0	0	0	0
	H	0	0	0	0	0	0	0	0	0	0	0
	M	0	0	0	0	0	0	0	0
Tumor maligno do ovário	HM	0	0	...	3	...	0	0	0
	H	0	0	0	0	0	0	0	0	0	0	0
	M	0	0	...	3	...	0	0	0

8.4 - Óbitos, por causa de morte (CID-10 - lista europeia sucinta) e sexo, segundo a idade
(Continuação)

2006		Unidade: n.º									
Causa de morte e sexo	Total	Menos de 1 ano	1 a 4 anos	5-9 anos	10-14 anos	15-19 anos	20-24 anos	25-29 anos	30-34 anos	35-39 anos	40-44 anos
1	2	3	4	5	6	7	8	9	10	11	12
Tumor maligno da próstata	HM	27	0	0	0	0	0	0	0	0	0
	H	27	0	0	0	0	0	0	0	0	0
	M	0	0	0	0	0	0	0	0	0	0
Tumor maligno do rim, excepto pelve renal	HM	10	0	0	0	0	0	...	0	0	0
	H	...	0	0	0	0	0	...	0	0	0
	M	...	0	0	0	0	0	0	0	0	0
Tumor maligno da bexiga	HM	7	0	0	0	0	0	0	0	0	0
	H	...	0	0	0	0	0	0	0	0	0
	M	...	0	0	0	0	0	0	0	0	0
Tumor maligno do tecido linfático, hematopoético e tecidos relacionados	HM	32	0	0	0	...	0	...	0
	H	18	0	0	0	...	0	...	0	0	0
	M	14	0	0	0	0	0	0	0
Doenças do sangue e dos órgãos hematopoéticos e algumas alterações do sistema imunitário	HM	5	0	0	0	0	0	0	0	0	0
	H	...	0	0	0	0	0	0	0	0	0
	M	...	0	0	0	0	0	0	0	0	0
Doenças endócrinas, nutricionais e metabólicas	HM	162	0	0	...	0	0	...	0	...	0
	H	66	0	0	...	0	0	...	0	...	0
	M	96	0	0	0	0	0	0	0	0	0
Diabetes mellitus	HM	149	0	0	0	0	0	...	0	0	0
	H	60	0	0	0	0	0	...	0	0	0
	M	89	0	0	0	0	0	0	0	0	0
Perturbações mentais e do comportamento	HM	10	0	0	0	0	0	0	0	0	3
	H	...	0	0	0	0	0	0	0	0	...
	M	...	0	0	0	0	0	0	0	0	0
Perturbações mentais e do comportamento devidas ao uso de álcool	HM	7	0	0	0	0	0	0	0	0	3
	H	...	0	0	0	0	0	0	0	0	3
	M	...	0	0	0	0	0	0	0	0	0
Dependência de drogas, toxicomania	HM	0	0	0	0	0	0	0	0	0	0
	H	0	0	0	0	0	0	0	0	0	0
	M	0	0	0	0	0	0	0	0	0	0
Doenças do sistema nervoso e dos órgãos dos sentidos	HM	37	...	0	0	...	0
	H	20	...	0	0	...	0
	M	17	0	0	...	0	0	...	0	0	0
Meningites (excepto 03)	HM	...	0	0	0	0	0	...	0	0	0
	H	...	0	0	0	0	0	0	0	0	0
	M	...	0	0	0	0	0	...	0	0	0
Doenças do aparelho circulatório	HM	699	0	0	0	0	0	6	5
	H	300	0	0	0	0	0	...	0
	M	399	0	0	0	0	0
Cardiopatia isquémica	HM	143	0	0	0	0	0	0	0	...	3
	H	78	0	0	0	0	0	0	0
	M	65	0	0	0	0	0	0	0	0	...
Outras doenças cardíacas	HM	134	0	0	0	0	0	0	0
	H	42	0	0	0	0	0	0	0	...	0
	M	92	0	0	0	0	0	0	0
Doenças cérebro-vasculares	HM	268	0	0	0	0	0	3	3
	H	108	0	0	0	0	0	...	0	...	3
	M	160	0	0	0	0	0	0	0	...	0
Doenças do aparelho respiratório	HM	444	0	0	0	0	0	4	5
	H	221	0	0	0	0	0	...	0	4	...
	M	223	0	0	0	0	...	0	0	0	...
Gripe (influenza)	HM	0	0	0	0	0	0	0	0	0	0
	H	0	0	0	0	0	0	0	0	0	0
	M	0	0	0	0	0	0	0	0	0	0
Pneumonia	HM	261	0	0	0	0	...	0	0	0	4
	H	128	0	0	0	0	0	0	0	0	3
	M	133	0	0	0	0	...	0	0	0	...
Doenças crónicas das vias aéreas inferiores	HM	43	0	0	0	0	0	0	0	0	0
	H	25	0	0	0	0	0	0	0	0	0
	M	18	0	0	0	0	0	0	0	0	0
Asma e estado de mal asmático	HM	...	0	0	0	0	0	0	0	0	0
	H	0	0	0	0	0	0	0	0	0	0
	M	...	0	0	0	0	0	0	0	0	0
Doenças do aparelho digestivo	HM	158	0	0	0	0	0	0	...	9	7
	H	101	0	0	0	0	0	0
	M	57	0	0	0	0	0	0	0
Úlcera gástrica, duodenal, péptica de localização não especificada ou gastrojejunal	HM	...	0	0	0	0	0	0	0	0	0
	H	...	0	0	0	0	0	0	0	0	0
	M	0	0	0	0	0	0	0	0	0	0

8.4 - Óbitos, por causa de morte (CID-10 - lista europeia sucinta) e sexo, segundo a idade
(Continuação)

2006		Unidade: n.º										
Causa de morte e sexo		45-49 anos	50-54 anos	55-59 anos	60-64 anos	65-69 anos	70-74 anos	75-79 anos	80-84 anos	85-89 anos	90-94 anos	95 e + anos
1		13	14	15	16	17	18	19	20	21	22	23
Tumor maligno da próstata	HM	0	0	3	7	8	4	...	0
	H	0	0	3	7	8	4	...	0
	M	0	0	0	0	0	0	0	0	0	0	0
Tumor maligno do rim, excepto pelve renal	HM	...	0	0	4	...	0	0	0	0
	H	0	0	...	0	0	0	0	0	0
	M	...	0	0	...	0	0	0	0	0
Tumor maligno da bexiga	HM	0	0	0	0	0	0
	H	0	0	0	0	...	0	0	0	0
	M	0	0	0	...	0	0	0	0
Tumor maligno do tecido linfático, hematopoético e tecidos relacionados	HM	0	3	7	3	8	...	0	0
	H	0	0	3	0	0
	M	0	0	0	0	...	0	0	0
Doenças do sangue e dos órgãos hematopoéticos e algumas alterações do sistema imunitário	HM	0	0	0	0	...	0	...	0	0	...	0
	H	0	0	0	0	...	0	...	0	0	0	0
	M	0	0	0	0	0	0	...	0	0	...	0
Doenças endócrinas, nutricionais e metabólicas	HM	3	3	13	28	32	39	24	10	3
	H	0	0	8	12	10	17	10	0	...
	M	5	16	22	22	14	10	...
Diabetes mellitus	HM	3	3	13	26	32	36	21	9	...
	H	0	0	8	11	10	17	8	0	...
	M	5	15	22	19	13	9	0
Perturbações mentais e do comportamento	HM	0	0	0	0	0	0	...
	H	0	0	0	0	...	0	0	0	0
	M	0	0	0	...	0	...	0	0	0	0	...
Perturbações mentais e do comportamento devidas ao uso de álcool	HM	0	0	0	0	...	0	0	0	0
	H	0	0	0	0	...	0	0	0	0
	M	0	0	0	...	0	0	0	0	0	0	0
Dependência de drogas, toxicomania	HM	0	0	0	0	0	0	0	0	0	0	0
	H	0	0	0	0	0	0	0	0	0	0	0
	M	0	0	0	0	0	0	0	0	0	0	0
Doenças do sistema nervoso e dos órgãos dos sentidos	HM	...	3	3	...	8
	H	5	0	0	0
	M	0	0	3
Meningites (excepto 03)	HM	0	...	0	0	0	0	0	0	0	0	0
	H	0	...	0	0	0	0	0	0	0	0	0
	M	0	0	0	0	0	0	0	0	0	0	0
Doenças do aparelho circulatório	HM	10	8	19	36	61	91	131	133	108	59	23
	H	6	...	15	19	33	50	58	51	30	12	5
	M	4	...	4	17	28	41	73	82	78	47	18
Cardiopatia isquémica	HM	0	8	19	13	33	26	18	11	5
	H	0	5	15	6	19	13	7	4	...
	M	0	0	...	3	4	7	14	13	11	7	...
Outras doenças cardíacas	HM	4	3	3	13	17	30	33	20	5
	H	6	3	10	6	4	...
	M	0	0	7	14	20	27	16	...
Doenças cérebro-vasculares	HM	4	...	6	19	25	44	54	44	36	16	9
	H	9	9	23	24	15	8	3	...
	M	...	0	...	10	16	21	30	29	28	13	...
Doenças do aparelho respiratório	HM	7	7	9	15	23	45	74	85	91	50	27
	H	4	9	17	31	43	39	38	14	5
	M	3	6	6	14	31	46	53	36	22
Gripe (influenza)	HM	0	0	0	0	0	0	0	0	0	0	0
	H	0	0	0	0	0	0	0	0	0	0	0
	M	0	0	0	0	0	0	0	0	0	0	0
Pneumonia	HM	4	3	5	5	8	23	49	55	53	35	13
	H	...	3	16	30	24	23	9	3
	M	...	0	7	19	31	30	26	10
Doenças crónicas das vias aéreas inferiores	HM	0	0	...	3	3	8	4	7	12	3	...
	H	0	0	4	7	...	0
	M	0	0	0	3	5
Asma e estado de mal asmático	HM	0	0	0	0	...	0	0	0	0	0	...
	H	0	0	0	0	0	0	0	0	0	0	0
	M	0	0	0	0	...	0	0	0	0	0	...
Doenças do aparelho digestivo	HM	19	15	8	16	10	13	23	18	6	10	...
	H	14	10	...	13	6	9	14	9	...	3	0
	M	5	5	...	3	4	4	9	9	...	7	...
Úlcera gástrica, duodenal, péptica de localização não especificada ou gastrojejunal	HM	...	0	0	0	0	0	...	0	0	0	0
	H	...	0	0	0	0	0	...	0	0	0	0
	M	0	0	0	0	0	0	0	0	0	0	0

8.4 - Óbitos, por causa de morte (CID-10 - lista europeia sucinta) e sexo, segundo a idade
(Continuação)

2006		Unidade: n.º									
Causa de morte e sexo	Total	Menos de 1 ano	1 a 4 anos	5-9 anos	10-14 anos	15-19 anos	20-24 anos	25-29 anos	30-34 anos	35-39 anos	40-44 anos
1	2	3	4	5	6	7	8	9	10	11	12
Doenças crónicas do fígado	HM	68	0	0	0	0	0	0	...	6	5
	H	54	0	0	0	0	0	0
	M	14	0	0	0	0	0	0	0
Doenças da pele e do tecido celular subcutâneo	HM	10	0	0	0	0	0	0	0	0	0
	H	4	0	0	0	0	0	0	0	0	0
	M	6	0	0	0	0	0	0	0	0	0
Doença do sistema ósteo-muscular e do tecido conjuntivo	HM	...	0	0	0	0	0	0	...	0	0
	H	...	0	0	0	0	0	0	0	0	0
	M	...	0	0	0	0	0	0	...	0	0
Artrites reumatóides ou artroses	HM	0	0	0	0	0	0	0	0	0	0
	H	0	0	0	0	0	0	0	0	0	0
	M	0	0	0	0	0	0	0	0	0	0
Doenças do aparelho geniturinário	HM	70	0	0	0	0	0	0	0	0	...
	H	33	0	0	0	0	0	0	0	0	0
	M	37	0	0	0	0	0	0	0	0	...
Doença do rim e do ureter	HM	63	0	0	0	0	0	0	0	0	...
	H	30	0	0	0	0	0	0	0	0	0
	M	33	0	0	0	0	0	0	0	0	...
Gravidez, parto e puerpério	HM	0	0	0	0	0	0	0	0	0	0
	H	0	0	0	0	0	0	0	0	0	0
	M	0	0	0	0	0	0	0	0	0	0
Algumas afecções originadas no período perinatal	HM	7	7	0	0	0	0	0	0	0	0
	H	0	0	0	0	0	0	0	0
	M	0	0	0	0	0	0	0	0
Malformações congénitas e anomalias cromossómicas	HM	5	0	0	0	0	0	0	0
	H	0	0	0	0	0	0	0	0
	M	0	0	0	0	0	0	0	0
Malformações congénitas do sistema nervoso	HM	0	0	0	0	0	0	0	0	0	0
	H	0	0	0	0	0	0	0	0	0	0
	M	0	0	0	0	0	0	0	0	0	0
Malformações congénitas do aparelho circulatório	HM	...	0	...	0	0	0	0	0	0	0
	H	0	0	0	0	0	0	0	0	0	0
	M	...	0	...	0	0	0	0	0	0	0
Sintomas, sinais e resultados anormais de exames clínicos e de laboratório, não classificados em outra parte	HM	339	...	0	...	0	4	...	5	11	...
	H	183	...	0	0	0	3	...	5	7	...
	M	156	0	0	...	0	...	0	0	4	...
Síndrome da morte súbita na infância	HM	0	0	0	0	0	0	0	0	0	0
	H	0	0	0	0	0	0	0	0	0	0
	M	0	0	0	0	0	0	0	0	0	0
Outras mortes	HM	259	...	0	...	0	4	...	5	10	...
	H	150	...	0	0	0	3	...	5	6	...
	M	109	0	0	...	0	...	0	0	4	...
Causas externas de mortalidade	HM	145	0	0	...	9	8	10	12
	H	118	0	0	...	8	12
	M	27	0	0	...	0	0	...	0	...	3
Acidentes	HM	64	0	0	...	8	6	6	5
	H	54	0	0	...	6	6	5	...
	M	10	0	0	...	0	0	...	0	0	...
Acidentes de transporte	HM	28	0	0	...	0	...	4	...	3	...
	H	...	0	0	...	0	...	4	...	3	...
	M	...	0	0	...	0	0	0	0	0	0
Quedas	HM	7	0	0	0	0	0	...	0	0	...
	H	7	0	0	0	0	0	...	0	0	...
	M	0	0	0	0	0	0	0	0	0	0
Intoxicação accidental por e devida a exposição a substâncias nocivas	HM	...	0	0	0	0	0	0	...	0	0
	H	...	0	0	0	0	0	0	...	0	0
	M	0	0	0	0	0	0	0	0	0	0
Lesões autoprovocadas intencionalmente	HM	29	0	0	0	0	6
	H	24	0	0	0	0
	M	5	0	0	0	0	0	0	...	0	...
Agressões	HM	5	0	0	0	0	0	0	0
	H	5	0	0	0	0	0	0	0
	M	0	0	0	0	0	0	0	0	0	0
Eventos cuja intenção é indeterminada	HM	46	0	0	0	0	0	0	...	3	4
	H	34	0	0	0	0	0	0	0	...	4
	M	12	0	0	0	0	0	0	0

8.4 - Óbitos, por causa de morte (CID-10 - lista europeia sucinta) e sexo, segundo a idade
(Continuação)

2006		Unidade: n.º										
Causa de morte e sexo		45-49 anos	50-54 anos	55-59 anos	60-64 anos	65-69 anos	70-74 anos	75-79 anos	80-84 anos	85-89 anos	90-94 anos	95 e + anos
1		13	14	15	16	17	18	19	20	21	22	23
Doenças crónicas do fígado	HM	14	9	7	7	3	8	7	...	0	0	0
	H	10	6	7	...	0	0	0
	M	4	3	0	0	0	0	0
Doenças da pele e do tecido celular subcutâneo	HM	0	0	0	0	0	0	4	4	0
	H	0	0	0	0	0	0	0	0	0
	M	0	0	0	0	0	0	0
Doença do sistema ósteo-muscular e do tecido conjuntivo	HM	0	0	...	0	0	0	...	0	0	0	0
	H	0	0	...	0	0	0	...	0	0	0	0
	M	0	0	0	0	0	0	0	0	0	0	0
Artrites reumatóides ou artroses	HM	0	0	0	0	0	0	0	0	0	0	0
	H	0	0	0	0	0	0	0	0	0	0	0
	M	0	0	0	0	0	0	0	0	0	0	0
Doenças do aparelho geniturinário	HM	...	3	...	0	7	7	11	15	15	7	0
	H	...	0	...	0	4	...	7	5	5	3	0
	M	0	3	...	0	3	...	4	10	10	4	0
Doença do rim e do ureter	HM	...	3	...	0	7	7	10	12	14	5	0
	H	...	0	...	0	4	...	6	5	4	...	0
	M	0	3	...	0	3	...	4	7	10	...	0
Gravidez, parto e puerpério	HM	0	0	0	0	0	0	0	0	0	0	0
	H	0	0	0	0	0	0	0	0	0	0	0
	M	0	0	0	0	0	0	0	0	0	0	0
Algumas afecções originadas no período perinatal	HM	0	0	0	0	0	0	0	0	0	0	0
	H	0	0	0	0	0	0	0	0	0	0	0
	M	0	0	0	0	0	0	0	0	0	0	0
Malformações congénitas e anomalias cromossómicas	HM	0	0	0	...	0	0	0	0	0	0	0
	H	0	0	0	...	0	0	0	0	0	0	0
	M	0	0	0	0	0	0	0	0	0	0	0
Malformações congénitas do sistema nervoso	HM	0	0	0	0	0	0	0	0	0	0	0
	H	0	0	0	0	0	0	0	0	0	0	0
	M	0	0	0	0	0	0	0	0	0	0	0
Malformações congénitas do aparelho circulatório	HM	0	0	0	0	0	0	0	0	0	0	0
	H	0	0	0	0	0	0	0	0	0	0	0
	M	0	0	0	0	0	0	0	0	0	0	0
Sintomas, sinais e resultados anormais de exames clínicos e de laboratório, não classificados em outra parte	HM	17	10	19	14	29	36	42	54	38	30	14
	H	12	9	16	20	27	25	17	5	...
	M	7	5	13	16	15	29	21	25	...
Síndrome da morte súbita na infância	HM	0	0	0	0	0	0	0	0	0	0	0
	H	0	0	0	0	0	0	0	0	0	0	0
	M	0	0	0	0	0	0	0	0	0	0	0
Outras mortes	HM	16	10	17	12	26	30	35	39	26	9	6
	H	11	8	15	16	20	17	13
	M	6	4	11	14	15	22	13
Causas externas de mortalidade	HM	12	8	5	11	10	8	12	11	6
	H	12	8	10	5	...	4	3
	M	0	0	0	3	...	7	3	0	0
Acidentes	HM	4	4	3	...	4	6	0
	H	4	3	0
	M	0	0	0	...	0	0	0	0
Acidentes de transporte	HM	0	3	3	0	0	0	0
	H	0	...	3	0	...	0	0	0	0
	M	0	0	0	...	0	0	0	0	0
Quedas	HM	...	0	0	0	0	0	0	0
	H	...	0	0	0	0	0	0	0
	M	0	0	0	0	0	0	0	0	0	0	0
Intoxicação acidental por e devida a exposição a substâncias nocivas	HM	...	0	0	0	0	0	0	0	0	0	0
	H	...	0	0	0	0	0	0	0	0	0	0
	M	0	0	0	0	0	0	0	0	0	0	0
Lesões autoprovocadas intencionalmente	HM	4	3	3	0	0	0	0
	H	4	...	0	3	3	0	0	0	0
	M	0	0	...	0	0	...	0	0	0	0	0
Agressões	HM	...	0	0	0	0	0	0	0	0	0	0
	H	...	0	0	0	0	0	0	0	0	0	0
	M	0	0	0	0	0	0	0	0	0	0	0
Eventos cuja intenção é indeterminada	HM	...	5	...	4	4	4	7	5	4	0	...
	H	...	5	4	0	...
	M	0	0	0	0	0

8.5 - Óbitos, por causa de morte (CID-10 - Capítulo / lista de Tabulação) e sexo, segundo a idade
(Continua)

2006		Unidade: n.º										
Causa de morte e sexo		Total	Menos de 1 ano	1 a 4 anos	5-9 anos	10-14 anos	15-19 anos	20-24 anos	25-29 anos	30-34 anos	35-39 anos	40-44 anos
1		2	3	4	5	6	7	8	9	10	11	12
Total Geral	HM	2 595	12	7	7	3	10	17	19	33	39	65
	H	1 327	...	4	3	24	31	46
	M	1 268	...	3	4	9	8	19
I - Algumas doenças infecciosas e parasitárias	HM	38	0	3	...	0	0	0	...	0	3	...
	H	21	0	0	0	0	...	0	3	...
	M	17	0	0	0	0	...	0	0	0
II - Neoplasias	HM	462	0	0	...	3	15
	H	239	0	0	0	0	9
	M	223	0	0	0	0	6
III - Doenças do sangue e dos órgãos hematopoéticos e algumas alterações do sistema imunitário	HM	5	0	0	0	0	0	0	0	0	0	0
	H	...	0	0	0	0	0	0	0	0	0	0
	M	...	0	0	0	0	0	0	0	0	0	0
IV - Doenças endócrinas, nutricionais e metabólicas	HM	162	0	0	...	0	0	...	0	...	0	0
	H	66	0	0	...	0	0	...	0	...	0	0
	M	96	0	0	0	0	0	0	0	0	0	0
V - Perturbações mentais e do comportamento	HM	10	0	0	0	0	0	0	0	0	0	3
	H	...	0	0	0	0	0	0	0	0	0	...
	M	...	0	0	0	0	0	0	0	0	0	0
VI - Doenças do sistema nervoso	HM	37	...	0	0	...	0
	H	20	...	0	0	0	...	0
	M	17	0	0	...	0	0	...	0	0	0	0
VII - Doenças do olho e anexos	HM	0	0	0	0	0	0	0	0	0	0	0
	H	0	0	0	0	0	0	0	0	0	0	0
	M	0	0	0	0	0	0	0	0	0	0	0
VIII - Doenças do ouvido e da apófise mastóide	HM	0	0	0	0	0	0	0	0	0	0	0
	H	0	0	0	0	0	0	0	0	0	0	0
	M	0	0	0	0	0	0	0	0	0	0	0
IX - Doenças do aparelho circulatório	HM	699	0	0	0	0	0	6	5	7
	H	300	0	0	0	0	0	...	0
	M	399	0	0	0	0	0	0
X - Doenças do aparelho respiratório	HM	444	0	0	0	0	...	0	...	0	4	5
	H	221	0	0	0	0	0	0	...	0	4	...
	M	223	0	0	0	0	...	0	0	0	0	...
XI - Doenças do aparelho digestivo	HM	158	0	0	0	0	0	0	0	...	9	7
	H	101	0	0	0	0	0	0	0
	M	57	0	0	0	0	0	0	0	0
XII - Doenças da pele e do tecido celular subcutâneo	HM	10	0	0	0	0	0	0	0	0	0	0
	H	4	0	0	0	0	0	0	0	0	0	0
	M	6	0	0	0	0	0	0	0	0	0	0
XIII - Doenças do sistema osteomuscular e do tecido conjuntivo	HM	...	0	0	0	0	0	0	0	...	0	0
	H	...	0	0	0	0	0	0	0	0	0	0
	M	...	0	0	0	0	0	0	0	...	0	0
XIV - Doenças do aparelho geniturinário	HM	70	0	0	0	0	0	0	0	0	0	...
	H	33	0	0	0	0	0	0	0	0	0	0
	M	37	0	0	0	0	0	0	0	0	0	...
XV - Gravidez, parto e puerpério	HM	0	0	0	0	0	0	0	0	0	0	0
	H	0	0	0	0	0	0	0	0	0	0	0
	M	0	0	0	0	0	0	0	0	0	0	0
XVI - Algumas afecções originadas no período perinatal	HM	7	7	0	0	0	0	0	0	0	0	0
	H	0	0	0	0	0	0	0	0	0
	M	0	0	0	0	0	0	0	0	0
XVII - Malformações congénitas, deformidades e anomalias cromossómicas	HM	5	0	0	0	0	0	0	0	0
	H	0	0	0	0	0	0	0	0	0
	M	0	0	0	0	0	0	0	0
XVIII - Sintomas, sinais e resultados anormais de exames clínicos e de laboratório, não classificados em outra parte	HM	339	...	0	...	0	4	...	5	11	...	11
	H	183	...	0	0	0	3	...	5	7	...	7
	M	156	0	0	...	0	...	0	0	4	...	4
XX - Causas externas de morbidade e de mortalidade	HM	145	0	0	...	9	8	10	12	15
	H	118	0	0	8	12
	M	27	0	0	...	0	0	...	0	3

8.5 - Óbitos, por causa de morte (CID-10 - Capítulo / lista de Tabulação) e sexo, segundo a idade
(Continuação)

2006		Unidade: n.º										
Causa de morte e sexo		45-49 anos	50-54 anos	55-59 anos	60-64 anos	65-69 anos	70-74 anos	75-79 anos	80-84 anos	85-89 anos	90-94 anos	95 e + anos
1		13	14	15	16	17	18	19	20	21	22	23
Total Geral	HM	98	85	107	144	208	314	418	428	318	184	79
	H	72	55	75	83	123	174	216	191	122	40	16
	M	26	30	32	61	85	140	202	237	196	144	63
I - Algumas doenças infecciosas e parasitárias	HM	...	0	3	...	3	4	5	7	0
	H	...	0	3	0	0	0
	M	...	0	0	0
II - Neoplasias	HM	26	29	36	44	48	78	76	54	25	12	7
	H	16	14	23	20	25	39	39	29	16
	M	10	15	13	24	23	39	37	25	9
III - Doenças do sangue e dos órgãos hematopoéticos e algumas alterações do sistema imunitário	HM	0	0	0	0	...	0	...	0	0	...	0
	H	0	0	0	0	...	0	...	0	0	0	0
	M	0	0	0	0	0	0	...	0	0	...	0
IV - Doenças endócrinas, nutricionais e metabólicas	HM	3	3	13	28	32	39	24	10	3
	H	0	0	8	12	10	17	10	0	...
	M	5	16	22	22	14	10	...
V - Perturbações mentais e do comportamento	HM	0	0	0	0	0	0	...
	H	0	0	0	0	...	0	0	0	0
	M	0	0	0	...	0	...	0	0	0	0	...
VI - Doenças do sistema nervoso	HM	...	3	3	...	8
	H	5	0	0	0
	M	0	0	3
VII - Doenças do olho e anexos	HM	0	0	0	0	0	0	0	0	0	0	0
	H	0	0	0	0	0	0	0	0	0	0	0
	M	0	0	0	0	0	0	0	0	0	0	0
VIII - Doenças do ouvido e da apófise mastóide	HM	0	0	0	0	0	0	0	0	0	0	0
	H	0	0	0	0	0	0	0	0	0	0	0
	M	0	0	0	0	0	0	0	0	0	0	0
IX - Doenças do aparelho circulatório	HM	10	8	19	36	61	91	131	133	108	59	23
	H	6	...	15	19	33	50	58	51	30	12	5
	M	4	...	4	17	28	41	73	82	78	47	18
X - Doenças do aparelho respiratório	HM	7	7	9	15	23	45	74	85	91	50	27
	H	4	9	17	31	43	39	38	14	5
	M	3	6	6	14	31	46	53	36	22
XI - Doenças do aparelho digestivo	HM	19	15	8	16	10	13	23	18	6	10	...
	H	14	10	...	13	6	9	14	9	...	3	0
	M	5	5	...	3	4	4	9	9	...	7	...
XII - Doenças da pele e do tecido celular subcutâneo	HM	0	0	0	0	0	0	4	4	0
	H	0	0	0	0	0	0	0	0	0
	M	0	0	0	0	0	0	0
XIII - Doenças do sistema osteomuscular e do tecido conjuntivo	HM	0	0	...	0	0	0	...	0	0	0	0
	H	0	0	...	0	0	0	...	0	0	0	0
	M	0	0	0	0	0	0	0	0	0	0	0
XIV - Doenças do aparelho geniturinário	HM	...	3	...	0	7	7	11	15	15	7	0
	H	...	0	...	0	4	...	7	5	5	3	0
	M	0	3	...	0	3	...	4	10	10	4	0
XV - Gravidez, parto e puerpério	HM	0	0	0	0	0	0	0	0	0	0	0
	H	0	0	0	0	0	0	0	0	0	0	0
	M	0	0	0	0	0	0	0	0	0	0	0
XVI - Algumas afecções originadas no período perinatal	HM	0	0	0	0	0	0	0	0	0	0	0
	H	0	0	0	0	0	0	0	0	0	0	0
	M	0	0	0	0	0	0	0	0	0	0	0
XVII - Malformações congénitas, deformidades e anomalias cromossómicas	HM	0	0	0	...	0	0	0	0	0	0	0
	H	0	0	0	...	0	0	0	0	0	0	0
	M	0	0	0	0	0	0	0	0	0	0	0
XVIII - Sintomas, sinais e resultados anormais de exames clínicos e de laboratório, não classificados em outra parte	HM	17	10	19	14	29	36	42	54	38	30	14
	H	12	9	16	20	27	25	17	5	...
	M	7	5	13	16	15	29	21	25	...
XX - Causas externas de morbilidade e de mortalidade	HM	12	8	5	11	10	8	12	11	6
	H	12	8	10	5	...	4	3
	M	0	0	0	3	...	7	3	0	0

8.6 - Óbitos por VIH e óbitos por doença de Alzheimer, segundo o sexo

2006		Unidade: n.º	
Causa de morte e sexo		Óbitos	
1		2	
Óbitos por VIH	HM
	H
	M	0	0
Óbitos pela doença de Alzheimer	HM	10	10
	H	5	5
	M	5	5

Capítulo 9

Mortalidade Infantil, Neonatal e Fetal

9.1 - Óbitos com menos de 1 ano, óbitos neonatais e fetos-mortos

2006 Unidade: n.º

Sexo	Óbitos com menos de 1 ano	Óbitos neonatais	Fetos-mortos
1	2	3	4
Total			
HM	12	7	9
H	10	6	5
M	2	1	4

Nota: Em cumprimento das regras do segredo estatístico não é possível publicar as causas de morte

Anexo 1

Nomenclaturas

CID-10 - Lista de Tabulação para Mortalidade

(Continua)

DESCRIÇÃO	CÓDIGO
I - Algumas doenças infecciosas e parasitárias	001-057
Cólera	1
Febres tifóide e paratifóide	2
Shigelose	3
Amebíase	4
Diarréia e gastroenterite de origem infecciosa presumível	5
Outras doenças infecciosas intestinais	6
Tuberculose respiratória	7
Tuberculose pulmonar	7.1
Outras tuberculoses respiratórias	7.2
Outras tuberculoses	8
Tuberculose do sistema nervoso	8.1
Tuberculose do intestino, do peritônio e dos gânglios mesentéricos	8.2
Tuberculose óssea e das articulações	8.3
Tuberculose do aparelho geniturinário	8.4
Tuberculose miliar	8.5
Restante de outras tuberculoses	8.9
Peste	9
Brucelose	10
Hanseníase [lepra]	11
Tétano neonatal	12
Outros tétanos	13
Difteria	14
Coqueluche	15
Infecção meningocócica	16
Septicemia	17
Outras doenças bacterianas	18
Leptospirose icterohemorrágica	18.1
Outras formas de leptospirose	18.2
Leptospirose não especificada	18.3
Restante de outras doenças bacterianas	18.9
Sífilis congênita	19
Sífilis precoce	20
Outras sífilis	21
Infecção gonocócica	22
Doenças por clamídias transmitidas por via sexual	23
Outras infecções com transmissão predominantemente sexual	24
Febres recorrentes	25
Tracoma	26
Tifo exantemático	27
Poliomielite aguda	28
Raiva	29
Encefalite viral	30
Febre amarela	31
Outras febre por arbovírus e febres hemorrágicas por vírus	32
Dengue [dengue clássico]	32.1
Febre hemorrágica devida ao vírus da dengue	32.2
Restante de outras febre por arbovírus e febres hemorrágicas por vírus	32.9
Infecções pelo vírus do herpes	33
Varicela e herpes zoster	34
Sarampo	35

CID-10 - Lista de Tabulação para Mortalidade

(Continuação)

DESCRIÇÃO	CÓDIGO
Rubéola	36
Hepatite aguda B	37
Outras hepatites virais	38
Doença pelo vírus da imunodeficiência humana [HIV]	39
Caxumba [parotidite epidêmica]	40
Outras doenças virais	41
Meningite viral	41.1
Restante de outras doenças virais	41.9
Micoses	42
Malária	43
Malária por Plasmodium falciparum	43.1
Malária por Plasmodium vivax	43.2
Malária por Plasmodium malariae	43.3
Outras formas de malária confirmadas por exames parasitológicos	43.4
Malária não especificada	43.5
Leishmaniose	44
Leishmaniose visceral	44.1
Leishmaniose cutânea	44.2
Leishmaniose cutâneo-mucosa	44.3
Leishmaniose não especificada	44.4
Tripanossomiase	45
Esquistossomose	46
Outras infestações por trematódeos	47
Equinococose	48
Dracunculíase	49
Oncocercose	50
Filariose	51
Ancilostomíase	52
Outras helmintíases	53
Seqüelas de tuberculose	54
Seqüelas de poliomielite	55
Seqüelas de hanseníase [lepra]	56
Outras doenças infecciosas e parasitárias	57
II - Tumores (neoplasmas)	058-096
Tumor maligno do lábio, cavidade oral e faringe	58
Neoplasia maligno do esôfago	59
Tumor maligno do estômago	60
Tumor maligno do cólon	61
Tumor maligno da junção retossigmóide, reto, ânus e canal anal	62
Tumor maligno do fígado e das vias biliares intra-hepáticas	63
Tumor maligno do pâncreas	64
Outros tumores malignos de órgãos digestivos	65
Tumor maligno de laringe	66
Tumor maligno de traquéia, dos brônquios e dos pulmões	67
Outros tumores malignos de órgãos respiratórios e intratorácicos	68
Tumor maligno do osso e da cartilagem articular	69
Tumor maligno da pele	70
Outros tumores malignos da pele	71
Tumores malignos do tecido mesotelial e tecidos moles	72
Tumor maligno da mama	73
Tumor maligno do colo do útero	74
Tumor maligno de outras porções e de porções não especificadas do útero	75
Outros tumores malignos dos órgãos genitais femininos	76
Tumor maligno da próstata	77
Outros tumores malignos dos órgãos genitais masculinos	78
Tumor maligno da bexiga	79

CID-10 - Lista de Tabulação para Mortalidade

(Continuação)

DESCRIÇÃO	CÓDIGO
Outros tumores malignos do trato urinário	80
Tumor maligno dos olhos e anexos	81
Tumor maligno do encéfalo	82
Tumor maligno de outras partes do sistema nervoso central	83
Tumores malignos de outras localizações, de localização mal definida, secundárias e de localização não especificada	84
Doença de Hodgkin	85
Linfoma não-Hodgkin	86
Leucemia	87
Outros tumores malignos de tecidos linfóide, hematopoético e relacionados	88
Carcinoma in situ de colo do útero	89
Tumor benigno da pele	90
Tumor benigno da mama	91
Leiomioma do útero	92
Tumor benigno do ovário	93
Tumor benigno dos órgãos urinários	94
Tumor benigno do encéfalo e de outras partes do sistema nervoso central	95
Outros tumores in situ e tumores benignos e tumores de comportamento incerto ou desconhecido	96
III - Doenças do sangue e dos órgãos hematopoéticos e alguns transtornos imunitários	97-100
Anemia por deficiência de ferro	97
Outras anemias	98
Afecções hemorrágicas e outras doenças do sangue e dos órgãos hematopoéticos	99
Alguns transtornos envolvendo o mecanismo imunitário	100
IV - Doenças endócrinas, nutricionais e metabólicas	101-111
Transtornos tireoidianos relacionados à deficiência de iodo	101
Tireotoxicose	102
Outros transtornos tireoidianos	103
Diabetes mellitus	104
Desnutrição	105
Deficiência de vitamina A	106
Outras deficiências vitamínicas	107
Seqüelas de desnutrição e de outras deficiências nutricionais	108
Obesidade	109
Depleção de volume	110
Outros transtornos endócrinos, nutricionais e metabólicos	111
V - Transtornos mentais e comportamentais	112-119
Demência	112
Transtornos mentais e comportamentais devidos ao uso de álcool	113
Transtornos mentais e comportamentais devidos ao uso de outras substâncias psicoativas	114
Esquizofrenia, transtornos esquizotípicos e delirantes	115
Transtornos de humor [afectivos]	116
Transtornos neuróticos, transtornos relacionados com o stress e transtornos somatoformes	117
Retardo mental	118
Outros transtornos mentais e comportamentais	119
VI - Doenças do sistema nervoso	120-129
Doenças inflamatórias do sistema nervoso central	120
Meningite bacteriana, não classificada em outra parte	120.1
Meningite em doenças bacterianas classificadas em outra parte	120.2

CID-10 - Lista de Tabulação para Mortalidade

(Continuação)

DESCRIÇÃO	CÓDIGO
Meningite em outras doenças infecciosas e parasitárias classificadas em outra parte	120.3
Meningite devida a outras causas e a causas não especificadas	120.4
Restante de doenças inflamatórias do sistema nervoso central	120.9
Doença de Parkinson	121
Doença de Alzheimer	122
Esclerose múltiplas	123
Epilepsia	124
Enxaqueca e outras síndromes de algias cefálicas	125
Acidentes vasculares cerebrais isquêmicos transitórios e síndromes correlatas	126
Transtornos dos nervos, das raízes e dos plexos nervosos	127
Paralisia cerebral e outras síndromes paralíticas	128
Outras doenças do sistema nervoso	129
VII - Doenças do olho e anexos	130-139
Inflamação da pálpebra	130
Conjuntivite e outros transtornos da conjuntiva	131
Ceratite e outros transtornos da esclerótica e da córnea	132
Catarata e outros transtornos do cristalino	133
Descolamentos e defeitos da retina	134
Glaucoma	135
Estrabismo	136
Transtornos da refração e da acomodação	137
Cegueira e visão subnormal	138
Outras doenças do olho e anexos	139
VIII - Doenças do ouvido e da apófise mastóide	140-142
Otite média e outros transtornos do ouvido médio e da apófise mastóide	140
Perda de audição	141
Outras doenças do ouvido e da apófise mastóide	142
IX - Doenças do aparelho circulatório	143-164
Febre reumática aguda	143
Doença reumática crônica do coração	144
Hipertensão essencial (primária)	145
Outras doenças hipertensivas	146
Infarto agudo do miocárdio	147
Outras doenças isquêmicas do coração	148
Embolia pulmonar	149
Transtornos de condução e arritmias cardíacas	150
Insuficiência cardíaca	151
Outras doenças do coração	152
Hemorragia intracraniana	153
Infarto cerebral	154
Acidente vascular cerebral, não especificado como hemorrágico ou isquêmico	155
Outras doenças cerebrovasculares	156
Arteroesclerose	157
Outras doenças vasculares periféricas	158
Embolia e trombose arteriais	159
Outras doenças das artérias, arteríolas e capilares	160
Flebite, tromboflebite, embolia e trombose venosa	161
Veias varicosas das extremidades inferiores	162
Hemorróidas	163
Outras doenças do aparelho circulatório	164

CID-10 - Lista de Tabulação para Mortalidade

(Continuação)

DESCRIÇÃO	CÓDIGO
X - Doenças do aparelho respiratório	165-179
Faringite aguda e amigdalite aguda	165
Laringite e traqueíte agudas	166
Outras infecções agudas das vias aéreas superiores	167
Influenza [gripe]	168
Pneumonia	169
Bronquite aguda e bronquiolite aguda	170
Sinusite crônica	171
Outras doenças do nariz e dos seios paranasais	172
Doenças crônicas das amígdalas e das adenóides	173
Outras doenças do trato respiratório superior	174
Bronquite, enfisema e outras doenças pulmonares obstrutivas crônicas	175
Asma	176
Bronquiectasia	177
Pneumoconiose	178
Outras doenças do aparelho respiratório	179
XI - Doenças do aparelho digestivo	180-197
Cárie dentária	180
Outros transtornos dos dentes e estruturas de suporte	181
Outras doenças da cavidade oral, glândulas salivares e dos maxilares	182
Úlcera gástrica e duodenal	183
Gastrite e duodenite	184
Outras doenças do esôfago, estômago e duodeno	185
Doenças do apêndice	186
Hérnia inguinal	187
Outras hérnias	188
Doença de Crohn e colite ulcerativa	189
Íleo paralítico e obstrução intestinal sem hérnia	190
Doença diverticular do intestino	191
Outras doenças dos intestinos e peritônio	192
Doença alcoólica do fígado	193
Outras doenças do fígado	194
Colelitíase e colecistite	195
Pancreatite aguda e outras doenças do pâncreas	196
Outras doenças do aparelho digestivo	197
XII - Doenças da pele e do tecido subcutâneo	198-199
Infecções da pele e do tecido subcutâneo	198
Outras doenças da pele e do tecido subcutâneo	199
XIII - Doenças do sistema osteomuscular e do tecido conjuntivo	200-210
Artrite reumatóide e outras poliartropatias inflamatórias	200
Artrose	201
Deformidades adquiridas das articulações	202
Outros transtornos articulares	203
Doenças sistêmicas do tecido conjuntivo	204
Transtornos discais cervicais e outros transtornos discais intervertebrais	205
Outras dorsopatias	206
Transtornos do tecido mole	207
Transtornos da densidade e da estrutura ósseas	208
Osteomielite	209
Outras doenças do sistema osteomuscular e do tecido conjuntivo	210

CID-10 - Lista de Tabulação para Mortalidade

(Continuação)

DESCRIÇÃO	CÓDIGO
XIV - Doenças do aparelho geniturinário	211-233
Síndrome nefríticas aguda e rapidamente progressiva	211
Outras doenças glomerulares	212
Doenças renais túbulo-intersticiais	213
Insuficiência renal	214
Urolitíase	215
Cistite	216
Outras doenças do aparelho urinário	217
Hiperplasia da próstata	218
Outros transtornos da próstata	219
Hidrocele e espermatocel	220
Prepúcio redundante, fimose e parafimose	221
Outras doenças dos órgãos genitais masculinos	222
Transtornos da mama	223
Salpingite e ooforite	224
Doença inflamatória do colo do útero	225
Outras doenças inflamatórias dos órgãos pélvicos femininos	226
Endometriose	227
Prolapso genital feminino	228
Transtornos não-inflamatórios do ovário, da trompa de Falópio e do ligamento largo	229
Transtornos da menstruação	230
Transtornos menopáusicos e outros transtornos perimenopáusicos	231
Infertilidade feminina	232
Outros transtornos do aparelho geniturinário	233
XV - Gravidez, parto e puerpério	234-244
Aborto espontâneo	234
Aborto por razões médicas	235
Outras gravidezes que terminam em aborto	236
Edema, proteinúria e transtornos hipertensivos na gravidez, parto e puerpério	237
Placenta prévia, descolamento prematuro de placenta e hemorragia anteparto	238
Outros motivos de assistência à mãe relacionados à cavidade fetal e amniótica, e possíveis problemas de parto	239
Trabalho de parto obstruído	240
Hemorragia pós-parto	241
Outras complicações da gravidez e do parto	242
Parto único espontâneo	243
Complicações predominantemente relacionadas ao puerpério e outras afecções obstétricas, não classificadas em outra parte	244
XVI - Algumas afecções originadas no período perinatal	245-253
Feto e recém-nascido afetados por fatores maternos e por complicações da gravidez, trabalho de parto e parto	245
Retardo de crescimento fetal, desnutrição fetal e transtornos relacionados à gestação curta e baixo peso ao nascer	246
Trauma durante o nascimento	247
Hipóxia intrauterina e asfixia ao nascer	248
Outros transtornos respiratórios originados no período perinatal	249
Doenças infecciosas e parasitárias congênitas	250
Outras infecções específicas do período perinatal	251
Doença hemolítica do feto e do recém-nascido	252
Outras afecções originadas no período perinatal	253

CID-10 - Lista de Tabulação para Mortalidade

(Continuação)

DESCRIÇÃO	CÓDIGO
XVII - Malformações congênitas, deformidades e anomalias cromossômicas	254-266
Espinha bífida	254
Outras malformações congênitas do sistema nervoso	255
Malformações congênitas do aparelho circulatório	256
Fenda labial e fenda palatina	257
Ausência, atresia e estenose do intestino delgado	258
Outras malformações congênitas do aparelho digestivo	259
Testículo não-descido	260
Outras malformações do aparelho geniturinário	261
Deformidades congênitas do quadril	262
Deformidades congênitas dos pés	263
Outras malformações e deformidades congênitas do aparelho osteomuscular	264
Outras malformações congênitas	265
Anomalias cromossômicas, não classificadas em outra parte	266
XVIII - Sintomas, sinais e achados anormais de exames clínicos e de laboratório, não classificados em outra parte	267-270
Dor abdominal e pélvica	267
Febre de origem desconhecida	268
Senilidade	269
Outros sistemas, sinais e achados anormais de exames clínicos e de laboratório, não classificados em outra parte	270
XIX - Lesões, envenenamentos e algumas outras conseqüências de causas externas	271-289
Fratura do crânio e dos ossos da face	271
Fratura do pescoço, tórax ou pelve	272
Fratura do fêmur	273
Fratura de outros ossos dos membros	274
Fraturas envolvendo múltiplas regiões do corpo	275
Luxações, entorse e distensão de regiões especificadas e de regiões múltiplas do corpo	276
Traumatismo do olho e da órbita ocular	277
Traumatismo intracraniano	278
Traumatismo de outros órgãos internos	279
Lesões por esmagamento e amputações traumáticas de regiões especificadas e de múltiplas regiões do corpo	280
Outros traumatismos de regiões especificadas e não especificadas e de regiões múltiplas do corpo	281
Efeitos de corpo estranho que entra através de orifício natural	282
Queimadura e corrosões	283
Envenenamento por drogas e substâncias biológicas	284
Efeitos tóxicos de substâncias de origem principalmente não-medicinal	285
Síndromes de maus tratos	286
Outros efeitos e os efeitos não especificados de causas externas	287
Certas complicações precoces de traumatismo e complicações cirúrgicas, e da assistência médica não classificadas em outra parte	288
Seqüelas de traumatismos, de envenenamento e de outras conseqüências de causas externas	289
XX - Causas externas de morbidade e de mortalidade	1.096-1.103
Acidentes de transporte	1.096
Quedas	1.097
Afogamento e submersão acidentais	1.098
Exposição ao fumo, ao fogo e às chamas	1.099

CID-10 - Lista de Tabulação para Mortalidade

(Continuação)

DESCRIÇÃO	CÓDIGO
Envenenamento, intoxicação por ou exposição a substâncias nocivas	1.1
Lesões autoprovocadas voluntariamente	1.101
Agressões	1.102
Todas as outras causas externas	1.103
XXI - Factores que exercem influência sobre o estado de saúde e o contacto com serviços de saúde	290-298
Pessoas em contacto com os serviços de saúde para exame e investigação	290
Estado de infecção assintomática pelo vírus da imunodeficiência humana [HIV]	291
Outras pessoas com riscos potenciais à saúde relacionadas com doenças transmissíveis	292
Anticoncepção	293
Rastreamento (screening) pré-natal e outras supervisões da gravidez	294
Nascidos vivos segundo o local de nascimento	295
Assistência e exame pós-natal	296
Pessoas em contacto com serviços de saúde para cuidados e procedimentos específicos	297
Pessoas em contacto com os serviços de saúde por outras razões	298

**Classificação Nacional de Profissões - 1994
(CNP-94)**

1	Quadros superiores da administração pública, dirigentes e quadros superiores de empresas
2	Especialistas das profissões intelectuais e científicas
3	Técnicos e profissionais de nível intermédio
4	Pessoal administrativo e similares
5	Pessoal dos serviços e vendedores
6	Agricultores e trabalhadores qualificados da agricultura e pescas
7	Operários, artífices e trabalhadores similares
8	Operadores de instalações e máquinas e trabalhadores da montagem
9	Trabalhadores não qualificados
0	Forças armadas

Anexo 2

**Estimativas da População
Residente**

**Estimativas da População Residente, aferidas para os
resultados definitivos dos Censos 2001**

Unidade: n.º

Ano	População Residente em 31 de Dezembro		
	HM	H	M
<i>1</i>	<i>2</i>	<i>3</i>	<i>4</i>
1995	247 992	115 606	132 386
1996	245 747	114 848	130 899
1997	243 850	114 179	129 671
1998	241 989	113 417	128 572
1999	240 457	112 882	127 575
2000	239 785	112 708	127 077
2001	240 341	113 144	127 197
2002	241 257	113 603	127 654
2003	243 007	114 526	128 481
2004	244 286	115 185	129 101
2005	245 197	115 667	129 530
2006	245 806	116 023	129 783