

ÍNDICE DE PREÇOS NO CONSUMIDOR

Janeiro de 2024

Variação média dos últimos 12 meses

Em janeiro de 2024, na Região Autónoma da Madeira (RAM), a variação média registada pelo Índice de Preços no Consumidor (IPC) nos últimos doze meses – Total Geral – foi de +4,5%, inferior em 0,4 pontos percentuais (p.p.) ao registado no mês anterior. O indicador de inflação subjacente, medido pelo índice total excluindo produtos alimentares não transformados e energéticos, apresentou uma taxa de 4,7%, inferior em 0,4 p.p. ao observado no mês anterior.

As classes dos “Restaurante e Hotéis” (+10,9%), dos “Produtos alimentares e bebidas não alcoólicas” (+10,7%) e dos “Acessórios, equipamento doméstico e manutenção corrente da habitação” (+4,7%) foram as que registaram os aumentos mais expressivos. A classe dos “Transportes” (-0,2%) foi a única que decresceu.

No País, o IPC registou uma taxa de variação média de 3,8%, valor inferior em 0,5 p.p. ao verificado no mês anterior (+4,3%).

Gráf.1 – Taxas de variação homóloga e média dos últimos 12 meses do Índice de Preços no Consumidor, RAM

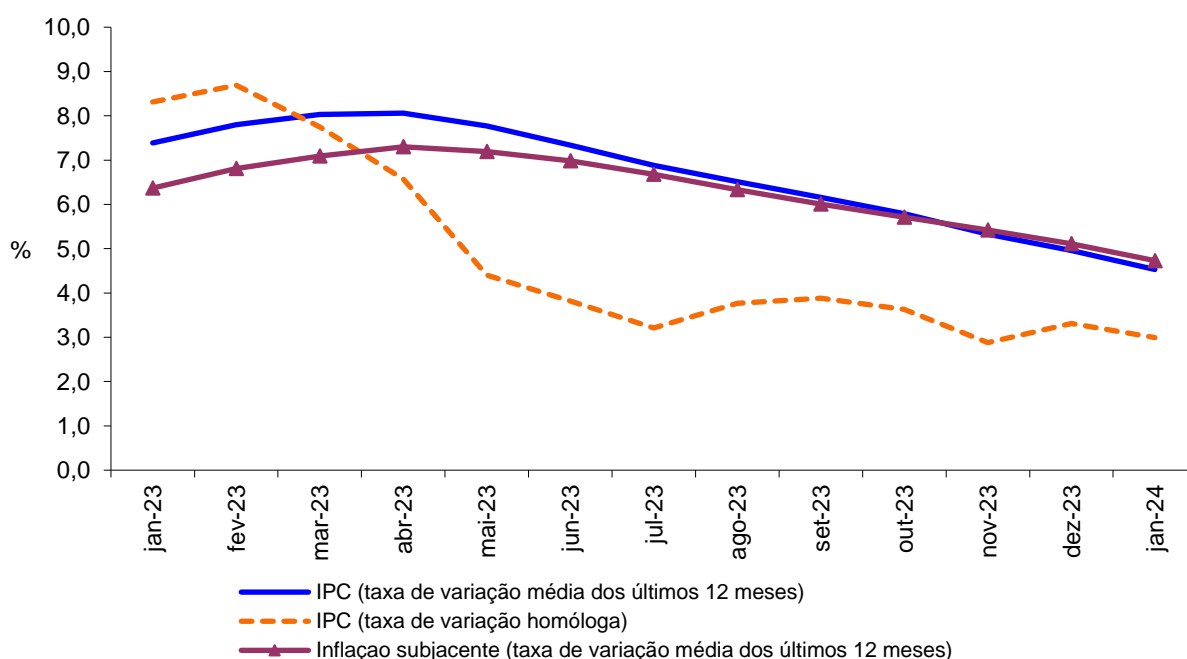

Varição homóloga

A taxa de variação homóloga, ou seja, a variação de preços em relação ao mesmo mês do ano anterior (janeiro de 2024 face a janeiro de 2023) foi de 3,0%, valor inferior em 0,3 p.p. ao apurado no mês precedente.

As classes com as variações positivas mais significativas foram os “Restaurantes e hotéis” (+9,5%) e as “Comunicações” (+5,5%). A classe do “Vestuário e calçado” foi a única a registar uma variação negativa, -1,1%.

As classes dos “Produtos alimentares e bebidas não alcoólicas” (1,3 p.p.) e “Restaurantes e hotéis” (0,8 p.p.) foram as que mais contribuíram para a formação desta taxa.

A variação homóloga das rendas de habitação foi de 5,9%, em janeiro de 2024, taxa superior em 0,4 p.p. à verificada no mês anterior.

A nível nacional, a taxa de variação homóloga, em janeiro de 2024, foi de 2,3%, valor superior em 0,9 p.p. ao registado em dezembro de 2023 (+1,4%).

Gráf. 2 - Contribuições das classes de despesa para a variação homóloga, RAM

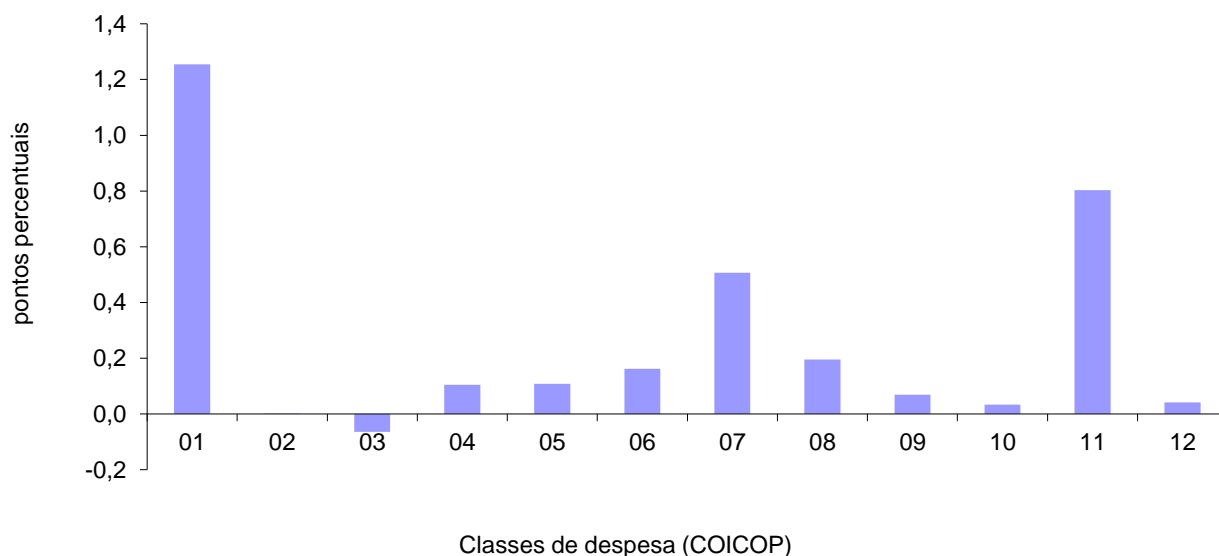

1 Produtos alimentares e bebidas não alcoólicas	7 Transportes
2 Bebidas alcoólicas e tabaco	8 Comunicações
3 Vestuário e calçado	9 Lazer, recreação e cultura
4 Habitação, água, eletricidade, gás e outros combustíveis	10 Educação
5 Acessórios para o lar, equipamento doméstico e manutenção corrente da habitação	11 Restaurantes e hotéis
6 Saúde	12 Bens e serviços diversos



Direção Regional de Estatística da Madeira

"Uma porta aberta para um universo de informação estatística"

Varição mensal

A nível mensal, a variação dos preços, em janeiro de 2024, foi de -0,2% (nula no mês anterior). Analisando por classes de despesa, verificou-se que a classe do “Vestuário e calçado” (-10,8%) registou a maior variação negativa. A classe dos “Produtos alimentares e bebidas não alcoólicas” (+1,9%) assinalou a maior variação positiva.

Em janeiro de 2024, a variação do valor médio das rendas de habitação por metro quadrado de área útil, na Região, foi de +1,3%.

A nível nacional, a taxa de variação mensal foi nula, superior em 0,4 p.p. ao registado no mês anterior (-0,4%).

Gráf. 3 - Variação mensal das classes de despesa no IPC total, RAM

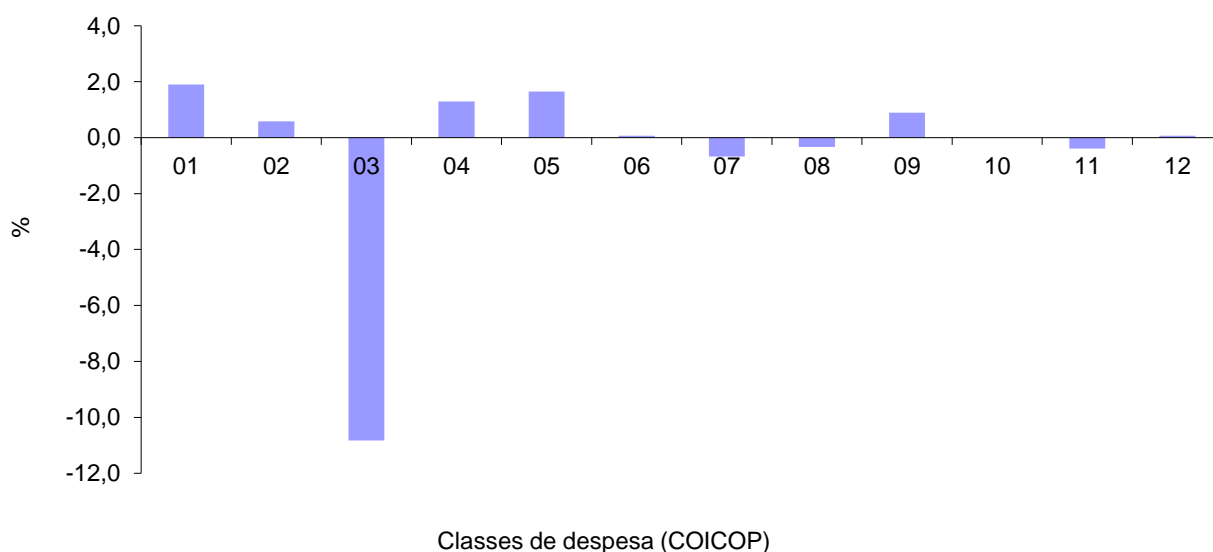

1	Produtos alimentares e bebidas não alcoólicas	7	Transportes
2	Bebidas alcoólicas e tabaco	8	Comunicações
3	Vestuário e calçado	9	Lazer, recreação e cultura
4	Habitação, água, eletricidade, gás e outros combustíveis	10	Educação
5	Acessórios para o lar, equipamento doméstico e manutenção corrente da habitação	11	Restaurantes e hotéis
6	Saúde	12	Bens e serviços diversos

