

ÍNDICE DE PREÇOS NO CONSUMIDOR

Fevereiro de 2024

Variação média dos últimos 12 meses

Em fevereiro de 2024, na Região Autónoma da Madeira (RAM), a variação média registada pelo Índice de Preços no Consumidor (IPC) nos últimos doze meses – Total Geral – foi de +4,1%, inferior em 0,5 pontos percentuais (p.p.) ao registado no mês anterior. O indicador de inflação subjacente, medido pelo índice total excluindo produtos alimentares não transformados e energéticos, apresentou uma taxa de 4,3%, inferior em 0,4 p.p. ao observado no mês anterior.

As classes dos “Restaurante e Hotéis” (+10,4%) e “Produtos alimentares e bebidas não alcoólicas” (+9,4%) registaram os aumentos mais expressivos. A classe dos “Transportes” (-0,3%) foi a única que decresceu.

No País, o IPC registou uma taxa de variação média de +3,3%, valor inferior em 0,5 p.p. ao verificado no mês anterior (+3,8%).

Gráf.1 – Taxas de variação homóloga e média dos últimos 12 meses do Índice de Preços no Consumidor, RAM

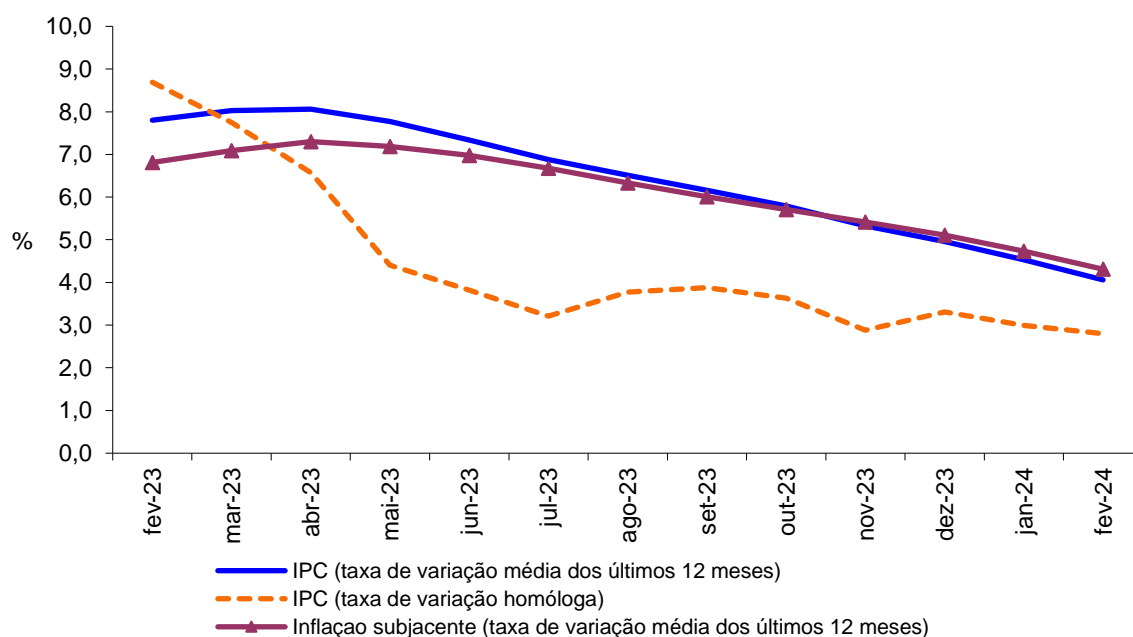

Varição homóloga

A taxa de variação homóloga, ou seja, a variação de preços em relação ao mesmo mês do ano anterior (fevereiro de 2024 face a fevereiro de 2023) foi de 2,8%, valor inferior em 0,2 p.p. ao apurado no mês precedente.

As classes com as variações positivas mais significativas foram os “Restaurantes e hotéis” (+7,9%) e as “Comunicações” (+7,2%). A classe do “Vestuário e calçado” foi a única a registar uma variação negativa, -3,6%.

As classes dos “Produtos alimentares e bebidas não alcoólicas” (1,1 p.p.) e “Restaurantes e hotéis” (0,7 p.p.) foram as que mais contribuíram para a formação desta taxa.

A variação homóloga das rendas de habitação foi de 6,4%, em fevereiro de 2024, taxa inferior em 0,5 p.p. à verificada no mês anterior.

A nível nacional, a taxa de variação homóloga, em fevereiro de 2024, foi de 2,1%, valor inferior em 0,2 p.p. ao registado em janeiro de 2024 (+2,3%).

Gráf. 2 - Contribuições das classes de despesa para a variação homóloga, RAM

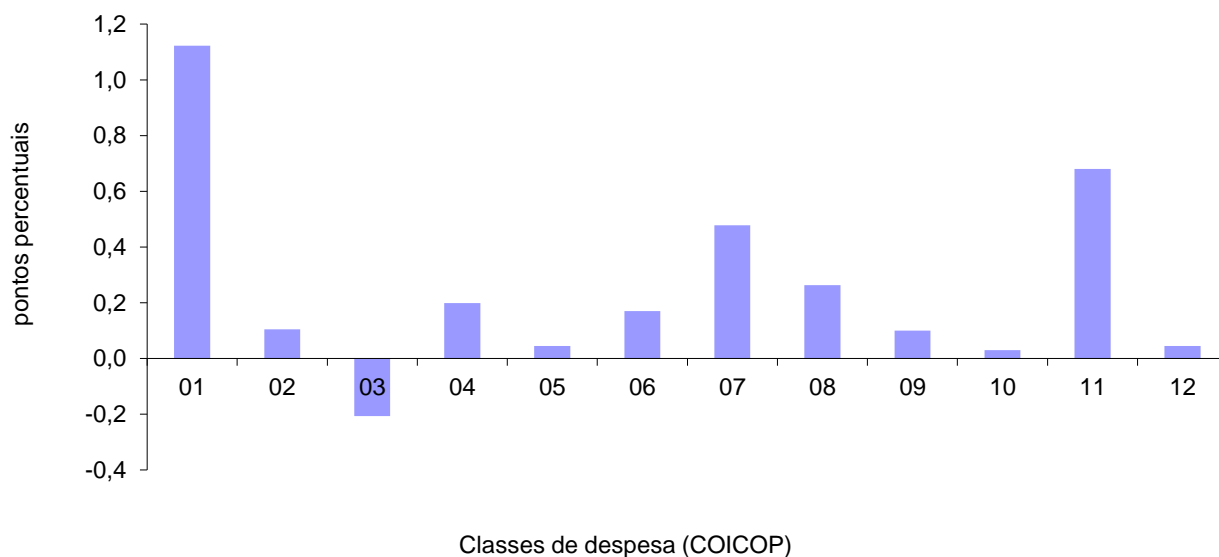

1	Produtos alimentares e bebidas não alcoólicas	7	Transportes
2	Bebidas alcoólicas e tabaco	8	Comunicações
3	Vestuário e calçado	9	Lazer, recreação e cultura
4	Habitação, água, eletricidade, gás e outros combustíveis	10	Educação
5	Acessórios para o lar, equipamento doméstico e manutenção corrente da habitação	11	Restaurantes e hotéis
6	Saúde	12	Bens e serviços diversos

Varição mensal

A nível mensal, a variação dos preços, em fevereiro de 2024, foi de 0,5% (-0,2% no mês anterior). Analisando por classes de despesa, verificou-se que a classe do “Vestuário e calçado” (-7,3%) registou a maior variação negativa e a classe das “Comunicações” (+6,1%) a maior variação positiva.

Em fevereiro de 2024, a variação do valor médio das rendas de habitação por metro quadrado de área útil, na Região, foi de +0,8%.

A nível nacional, a taxa de variação mensal foi nula, igual ao registado no mês anterior (0,0%).

Gráf. 3 - Variação mensal das classes de despesa no IPC total, RAM

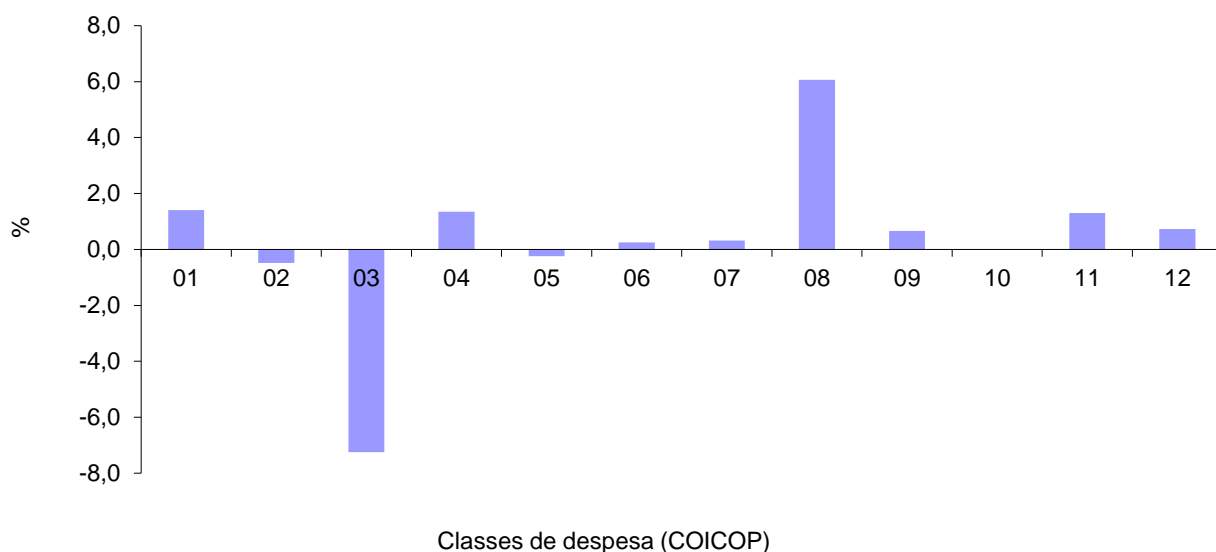

1	Produtos alimentares e bebidas não alcoólicas	7	Transportes
2	Bebidas alcoólicas e tabaco	8	Comunicações
3	Vestuário e calçado	9	Lazer, recreação e cultura
4	Habitação, água, eletricidade, gás e outros combustíveis	10	Educação
5	Acessórios para o lar, equipamento doméstico e manutenção corrente da habitação	11	Restaurantes e hotéis
6	Saúde	12	Bens e serviços diversos