

ÍNDICE DE PREÇOS NO CONSUMIDOR

Agosto de 2024

Varição média dos últimos 12 meses

Em agosto de 2024, na Região Autónoma da Madeira (RAM), a variação média registada pelo Índice de Preços no Consumidor (IPC) nos últimos doze meses – Total Geral – foi de 3,3%, mantendo-se estabilizada neste valor desde abril de 2024.

O indicador de inflação subjacente, medido pelo índice total excluindo produtos alimentares não transformados e energéticos, apresentou uma taxa de 3,6%, superior em 0,1 pontos percentuais (p.p.) à observada no mês precedente.

As classes “Restaurantes e Hotéis” (8,1%), “Comunicações” (6,0%) e “Produtos alimentares e bebidas não alcoólicas” (4,8%) registaram os maiores aumentos. A classe do “Vestuário e calçado” (-0,7%) foi a única a registar uma variação negativa.

No País, o IPC registou uma taxa de variação média de 2,3%, inferior em 0,2 p.p. à observada no mês anterior (2,5%).

Gráf.1 – Taxas de variação homóloga e média dos últimos 12 meses do Índice de Preços no Consumidor, RAM

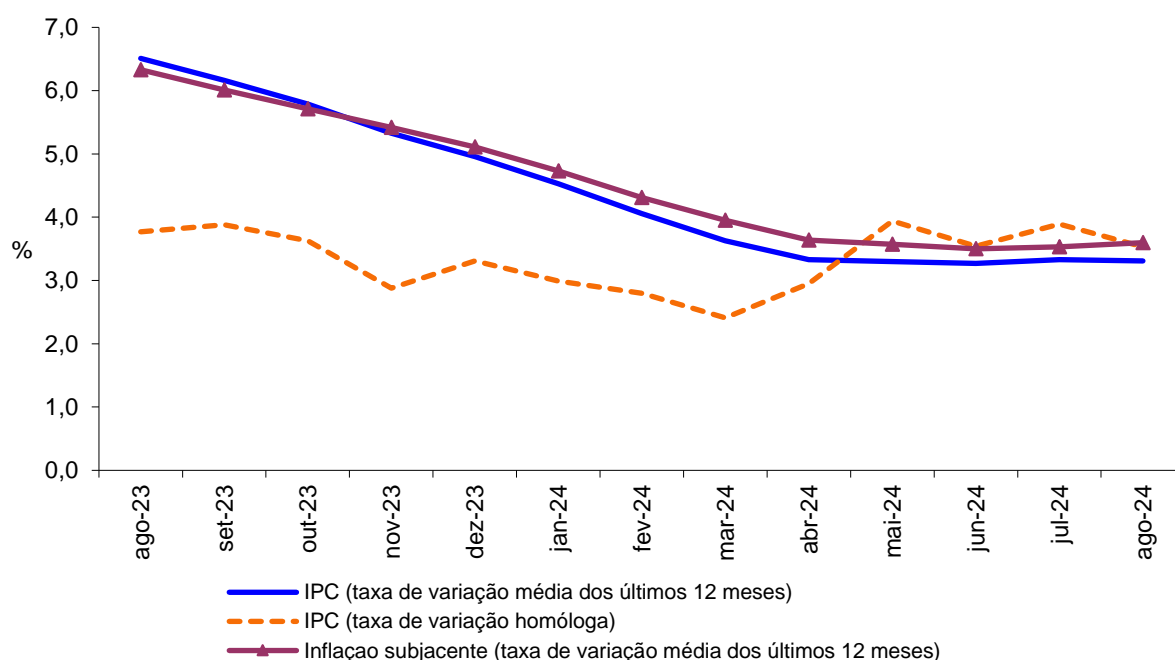

Varição homóloga

A taxa de variação homóloga, ou seja, a variação dos preços em relação ao mesmo mês do ano precedente (agosto de 2024 face a agosto de 2023) foi de 3,5%, o que representa um decréscimo de 0,4 p.p. em comparação com o mês anterior.

As classes com as variações positivas mais significativas foram "Restaurantes e hotéis" (8,6%) e "Bebidas alcoólicas e tabaco" (7,2%). Já a classe de "Vestuário e calçado" foi a única a registar uma variação negativa (-1,1%).

As classes "Produtos alimentares e bebidas não alcoólicas" e "Restaurantes e hotéis" foram as que mais contribuíram para a formação desta taxa (ambas com 0,8 p.p.).

A variação homóloga das rendas de habitação foi de 7,7%, em agosto de 2024, taxa superior em 0,2 p.p. à verificada no mês anterior (7,5%).

A nível nacional, a taxa de variação homóloga, em agosto de 2024, foi de 1,9%, valor inferior em 0,6 p. p. ao registado em julho de 2024.

Gráf. 2 - Contribuições das classes de despesa para a variação homóloga, RAM

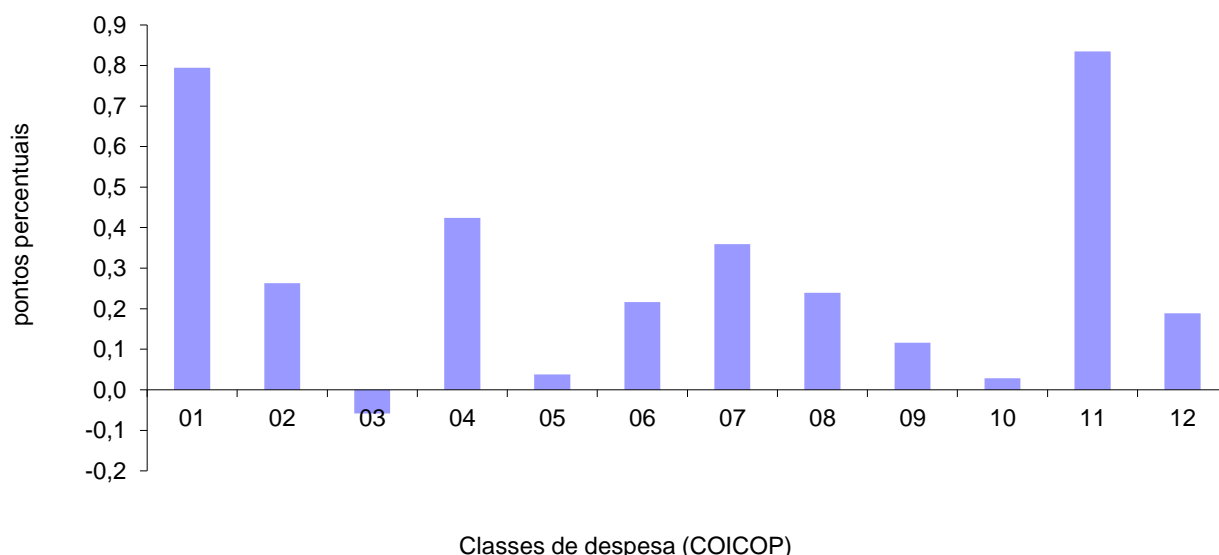

1	Produtos alimentares e bebidas não alcoólicas	7	Transportes
2	Bebidas alcoólicas e tabaco	8	Comunicações
3	Vestuário e calçado	9	Lazer, recreação e cultura
4	Habitação, água, eletricidade, gás e outros combustíveis	10	Educação
5	Acessórios para o lar, equipamento doméstico e manutenção corrente da habitação	11	Restaurantes e hotéis
6	Saúde	12	Bens e serviços diversos

Varição mensal

A nível mensal, a variação dos preços, em agosto de 2024, foi de 0,1% (-0,4% no mês anterior). Analisando por classes de despesa, verificou-se que a classe "Bebidas alcoólicas e tabaco" (2,6%) registou a maior variação positiva e a classe "Vestuário e calçado" (-7,1%) a maior variação negativa.

Em agosto de 2024, a variação do valor médio das rendas de habitação por metro quadrado de área útil, na Região, foi de 0,6%, igual à observada no mês anterior.

A nível nacional, a taxa de variação mensal foi de -0,3% (-0,6% no mês precedente).

Gráf. 3 - Variação mensal das classes de despesa no IPC total, RAM

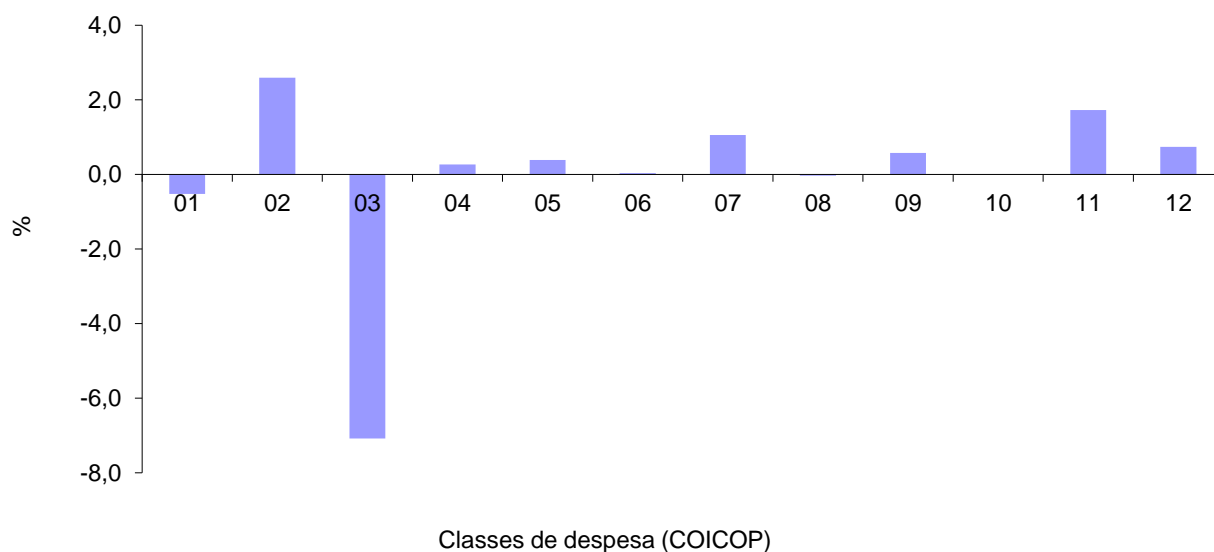

1	Produtos alimentares e bebidas não alcoólicas	7	Transportes
2	Bebidas alcoólicas e tabaco	8	Comunicações
3	Vestuário e calçado	9	Lazer, recreação e cultura
4	Habitação, água, eletricidade, gás e outros combustíveis	10	Educação
5	Acessórios para o lar, equipamento doméstico e manutenção corrente da habitação	11	Restaurantes e hotéis
6	Saúde	12	Bens e serviços diversos