



Índice de Preços no Consumidor da Região Autónoma da Madeira

Junho 2020

**ANO DE EDIÇÃO
2020**

ÍNDICE DE PREÇOS NO CONSUMIDOR DA REGIÃO AUTÓNOMA DA MADEIRA

Junho 2020

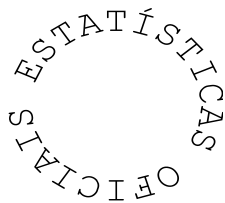

Direção Regional de Estatística da Madeira

“Uma porta aberta para um universo de informação estatística”

Catálogo Recomendada

Índice de Preços no Consumidor da Região Autónoma da Madeira. Funchal, 1981

Índice de Preços no Consumidor da Região Autónoma da Madeira / Direção Regional de Estatística da Madeira Jan. 1981-. - Funchal: D.R.E.M., 1981-. - Mensal
ISSN 1646-9429 = Índice de Preços no Consumidor da Região Autónoma da Madeira

Diretor Regional

Dr. Paulo Baptista Vieira

Técnicos Responsáveis

Dra. Ângela Gouveia

E-mail: angela.gouveia@ine.pt

Dra. Guida Rodrigues

E-mail: guida.rodrigues@ine.pt

Dra. Márcia Baptista

E-mail: marcia.baptista@ine.pt

Dra. Rita Freitas

E-mail: rita.freitas@ine.pt

Editor:

Direção Regional de Estatística da Madeira

Calçada de Santa Clara 38, 1º

9004-545 Funchal

Telefone: (+351) 291 145 126

E-mail: drem@ine.pt

Impressão:

Direção Regional de Estatística da Madeira

Data de disponibilidade da informação:

10 de julho 2020

Tiragem: 5 exemplares

Depósito Legal n.º 271932/08

Preço: 1,50 € (Isento de IVA nos termos do nº2 do artº2 do CIVA)

A DREM na Internet

<https://estatistica.madeira.gov.pt/>

©DREM, Funchal, 2020. *A reprodução de quaisquer páginas desta obra é autorizada, exceto para fins comerciais, com indicação da fonte bibliográfica.

ÍNDICE

SINAIS CONVENCIONAIS	5
ANÁLISE DE RESULTADOS	7
1 - Índices mensais por classes, grupos e subgrupos.....	13
2 - Índices mensais	17
3 - Variação média dos últimos 12 meses.....	18
4 - Variação homóloga.....	19
5 - Variação mensal.....	20
6 - Índices mensais por Regiões NUTS II	21
7 - Variação média dos últimos 12 meses por Regiões NUTS II	22
8 - Variação homóloga por Regiões NUTS II	23
9 - Variação mensal por Regiões NUTS II	24
NOTA METODOLÓGICA	25

SINAIS CONVENCIONAIS

Sinal	Designação
...	Valor confidencial
x	Valor não disponível
ε	Valor inferior a metade do módulo da unidade utilizada
//	Não aplicável
⊥	Quebra de série/comparabilidade
f	Valor previsto
P _e	Valor preliminar
P _o	Valor provisório
R _c	Valor retificado
R _v	Valor revisto
§	Valor com coeficiente de variação elevado

Notas gerais

Por questões de arredondamento, a partir da agregação de sub-índices, poderão obter-se resultados, ligeiramente, diferentes (+/- 0,1 pontos).

Igualmente, por questões de arredondamento, a variação média anual poderá apresentar diferenças, face ao índice médio.

Devido a arredondamentos, os novos índices podem não permitir reproduzir integralmente as taxas de variação publicadas na anterior série, mantendo-se estas inalteráveis.

A análise descritiva incide sobre taxas arredondadas a uma casa decimal, calculadas a partir dos índices com 3 casas decimais.

ANÁLISE DE RESULTADOS

Variação média dos últimos 12 meses

Em junho de 2020, na Região Autónoma da Madeira (RAM), a variação média registada pelo Índice de Preços no Consumidor (IPC) nos últimos doze meses – Total Geral – foi de -0,8%, idêntica à observada no mês anterior. O indicador de inflação subjacente, medido pelo índice total excluindo produtos alimentares não transformados e energéticos, apresentou uma taxa de -0,8%, valor igual ao observado no mês anterior.

As classes do “Vestuário e calçado” e das “Comunicações” foram as que registaram as maiores variações negativas, com -4,6% e -4,0%, respetivamente. Em sentido inverso, as variações positivas mais expressivas foram observadas nas classes das “Bebidas alcoólicas e tabaco” (+1,6%) e “Restaurantes e hotéis” (+0,9%).

No País, o IPC registou uma taxa de variação média de 0,1%, o mesmo valor do mês anterior.

Gráf.1 – Taxas de variação homóloga e média dos últimos 12 meses do Índice de Preços no Consumidor, RAM

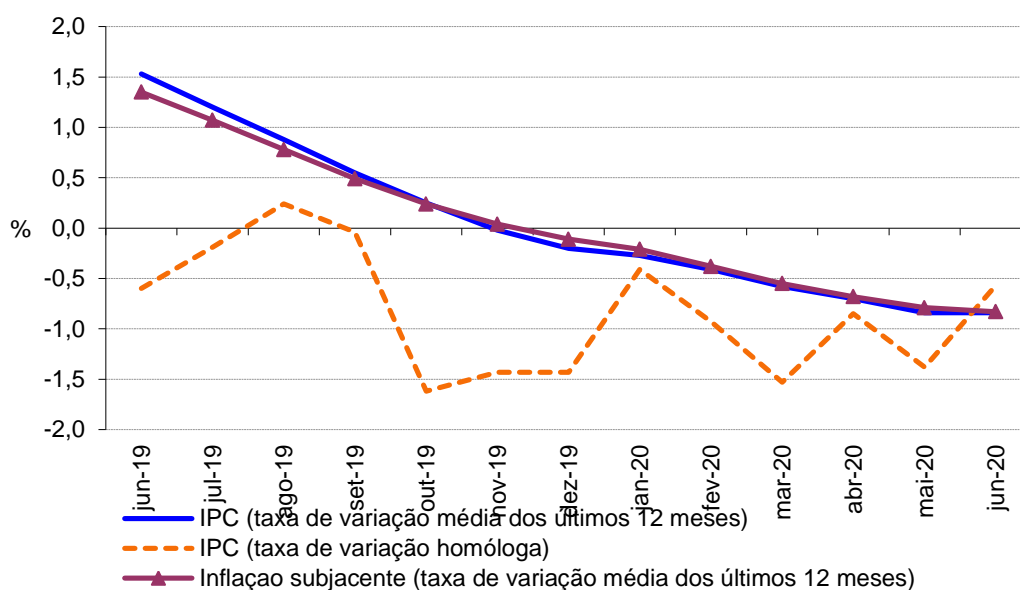

Variação homóloga

A taxa de variação homóloga, ou seja, a variação de preços em relação ao mesmo mês do ano anterior (junho de 2020 face a junho de 2019) foi de -0,6%, valor superior em 0,8 pontos percentuais (p.p.) ao registado no mês anterior.

A classe dos “Restaurantes e hotéis” apresentou a maior variação positiva (+3,6%) e a classe “Vestuário e calçado” a maior variação negativa com -6,4%. As classes dos “Transportes” e do “Vestuário e calçado” foram as que mais contribuíram para a formação desta taxa, ambas com -0,4 p.p.

A taxa de variação homóloga das rendas de habitação foi de 1,8% em junho, valor inferior em 0,2 p.p. ao apurado no mês anterior.

A nível nacional, a taxa de variação homóloga, em junho de 2020 foi igual a +0,1%, superior em 0,6 p.p. ao registado no mês anterior.

Gráf. 2 - Contribuições das classes de despesa para a variação homóloga, RAM

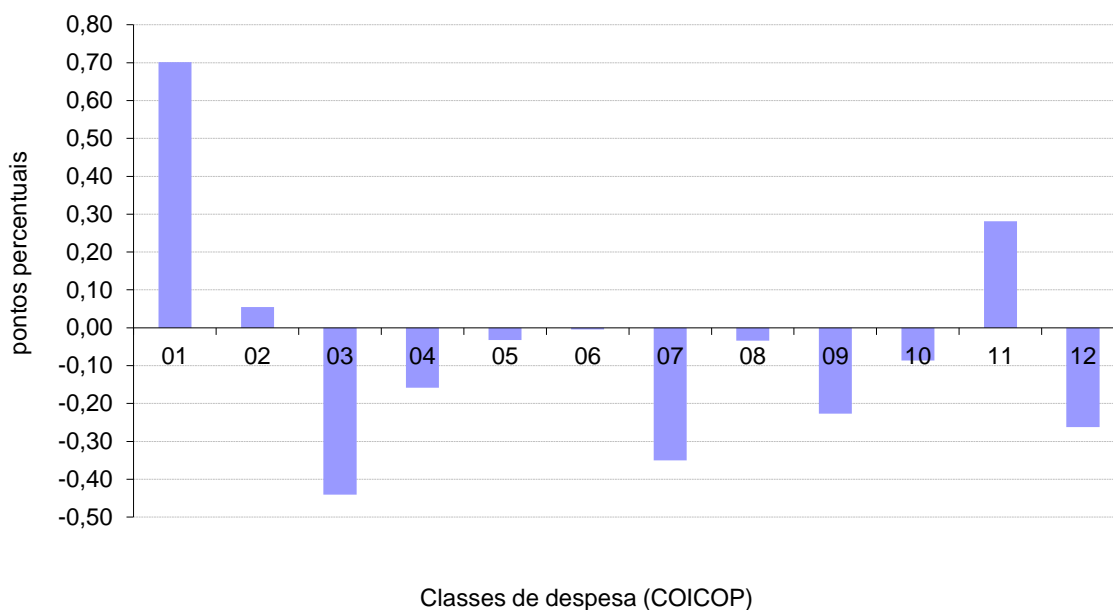

1 Produtos alimentares e bebidas não alcoólicas	7 Transportes
2 Bebidas alcoólicas e tabaco	8 Comunicações
3 Vestuário e calçado	9 Lazer, recreação e cultura
4 Habitação, água, eletricidade, gás e outros combustíveis	10 Educação
5 Acessórios, equipamento doméstico e manutenção corrente da habitação	11 Restaurantes e hotéis
6 Saúde	12 Bens e serviços diversos

Variação mensal

A nível mensal, a variação dos preços, em junho de 2020, foi de +0,6% (-0,6% no mês anterior). Analisando por classes de despesa, verificou-se que as classes “Vestuário e calçado” e “Restaurantes e hotéis” apresentaram as maiores variações negativas, com -2,3% e -2,1%, respetivamente. A classe dos “Transportes” foi a que registou a maior variação positiva (+2,7%).

Em junho de 2020, o valor médio das rendas de habitação por metro quadrado de área útil, na Região, manteve-se inalterado face ao mês anterior.

A nível nacional, a taxa de variação mensal foi de +0,9%, valor superior em 1,4 p.p. ao do mês anterior.

Gráf. 3 - Variação mensal das classes de despesa no IPC total, RAM

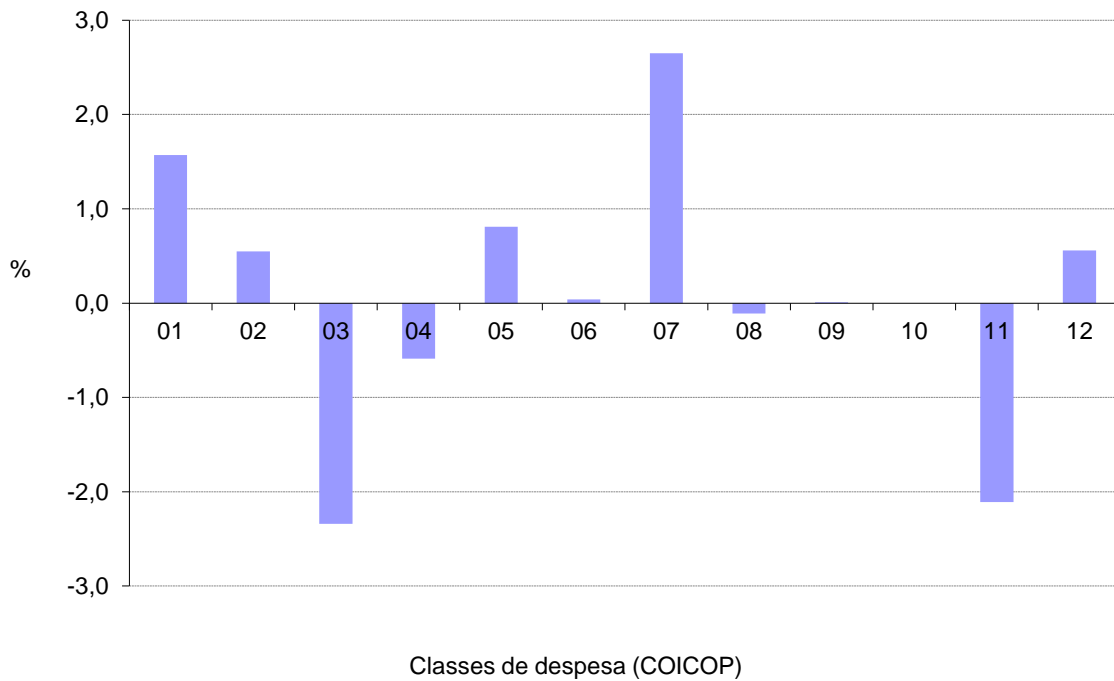

1	Produtos alimentares e bebidas não alcoólicas	7	Transportes
2	Bebidas alcoólicas e tabaco	8	Comunicações
3	Vestuário e calçado	9	Lazer, recreação e cultura
4	Habitação, água, eletricidade, gás e outros combustíveis	10	Educação
5	Acessórios, equipamento doméstico e manutenção corrente da habitação	11	Restaurantes e hotéis
6	Saúde	12	Bens e serviços diversos



QUADROS

1 - Índices mensais por classes, grupos e subgrupos

Base 100=2012

Região Autónoma da Madeira

(Continua)

Classes, Grupos e Subgrupos COICOP ⁽¹⁾	2019								2020					
	Mai	Jun	Jul	Ago	Set	Out	Nov	Dez	Jan	Fev	Mar	Abr	Mai	Jun
Produtos alimentares e bebidas não alcoólicas	103,071	102,970	103,223	104,201	103,148	102,560	102,989	102,713	105,137	103,355	104,166	106,474	104,724	106,367
Produtos alimentares	102,547	102,556	102,766	103,801	102,523	102,040	102,546	102,182	104,644	103,049	103,482	x	104,376	105,893
Pão e cereais	100,068	100,766	100,501	100,549	100,417	100,464	100,591	100,734	100,730	100,980	101,655	x	100,506	102,108
Carne	108,470	110,236	108,192	109,348	110,081	110,388	109,428	110,028	111,617	113,143	111,223	x	112,687	114,234
Peixe, crustáceos e moluscos	100,215	97,218	101,189	105,074	99,897	98,330	100,235	98,026	107,132	98,848	101,453	x	99,376	101,481
Leite, queijo e ovos	95,425	96,301	95,076	97,000	96,021	95,402	97,648	94,017	96,781	96,006	97,278	x	94,897	97,141
Óleos e gorduras	106,133	109,325	114,388	113,033	101,407	102,621	106,242	108,850	111,555	100,227	106,907	x	102,955	102,775
Frutas	103,856	106,004	105,560	104,426	105,662	105,657	104,533	100,996	103,020	103,932	103,407	x	117,889	126,884
Produtos horticolas	107,643	104,701	107,669	107,776	107,256	105,448	106,635	107,006	109,243	108,078	106,237	x	110,664	105,077
Açúcar, confeitaria, mel e outros produtos à base de açúcar	97,897	97,561	92,993	96,448	95,866	94,445	94,172	94,541	96,689	93,581	94,629	x	89,402	92,876
Produtos alimentares n.e.	102,059	99,156	99,778	100,622	97,412	97,112	95,594	103,364	103,280	102,983	103,041	x	105,032	101,616
Bebidas não alcoólicas	110,513	108,651	109,597	109,665	112,209	109,941	109,144	110,266	112,057	107,284	114,160	x	109,325	112,966
Café, chá e cacau	94,275	91,581	99,176	96,424	97,811	97,492	96,210	95,882	93,740	90,651	99,968	x	102,783	99,993
Água mineral, refrigerantes e sumos de frutas e de produtos horticolas	120,455	118,767	117,703	118,644	121,659	118,688	118,005	119,625	122,763	117,242	123,623	x	116,109	121,983
Bebidas alcoólicas e tabaco	142,904	142,733	142,709	142,692	142,426	143,024	142,299	139,286	143,094	138,465	143,214	142,628	143,821	144,606
Bebidas alcoólicas	128,891	128,441	128,338	128,295	127,592	129,172	127,257	119,299	128,890	117,229	129,192	x	127,061	127,860
Bebidas espirituosas	122,315	122,645	117,075	112,493	122,645	120,836	122,117	118,315	114,496	121,900	122,848	x	121,186	123,705
Vinho	109,809	109,281	109,546	109,916	108,606	110,452	108,150	100,521	112,042	96,833	110,739	x	108,554	108,048
Cerveja	161,257	161,257	162,037	161,924	159,338	159,816	160,273	154,039	154,039	159,651	158,676	x	158,036	165,239
Tabaco	144,093	144,093	144,115	144,115	144,115	144,115	144,115	144,115	144,115	144,115	144,115	x	146,393	147,127
Tabaco	144,093	144,093	144,115	144,115	144,115	144,115	144,115	144,115	144,115	144,115	144,115	x	146,393	147,127
Vestuário e calçado	88,980	86,254	72,695	68,700	88,712	88,058	88,955	87,653	76,838	75,592	87,998	83,968	82,636	80,702
Vestuário	90,998	87,527	70,868	66,444	92,790	91,349	91,545	89,932	79,453	77,577	91,674	x	86,199	82,618
Materiais para vestuário	87,249	87,249	87,249	87,249	98,922	98,922	98,922	98,922	98,922	98,922	98,922	x	69,741	69,741
Artigos de vestuário	91,699	88,207	70,938	66,397	93,508	92,060	92,258	90,681	79,808	77,821	92,546	x	86,921	83,167
Outros artigos e acessórios de vestuário	59,505	55,416	49,381	46,572	60,852	59,119	59,324	56,173	52,714	53,458	54,510	x	51,927	52,125
Limpeza, reparação e aluguer de vestuário	104,431	104,431	104,431	104,431	104,431	104,431	104,490	104,490	104,954	105,039	105,039	x	106,505	106,505
Calçado, incluindo reparação e aluguer	83,887	82,876	76,478	73,484	78,909	80,058	82,553	81,970	70,327	70,642	78,854	x	73,773	75,920
Calçado	83,611	82,586	76,093	73,055	78,560	79,726	82,258	81,666	69,854	70,173	78,505	x	73,350	75,528
Reparação e aluguer de calçado	103,878	103,878	103,878	103,878	103,878	103,878	103,878	103,878	103,878	103,878	103,878	x	103,878	103,878
Habituação, água, eletricidade, gás e outros combustíveis	106,846	106,929	106,418	106,595	106,717	106,980	107,490	107,541	107,673	107,677	107,890	105,235	105,490	104,871
Rendas efetivas pagas pela habitação	104,102	104,313	104,620	104,789	105,071	105,401	105,654	105,757	106,848	106,833	107,186	x	106,147	106,140
Rendas efetivas pagas por inquilinos	104,102	104,313	104,620	104,789	105,071	105,401	105,654	105,757	106,848	106,833	107,186	x	106,147	106,140
Manutenção e reparação de habitações	101,762	101,887	100,605	102,294	103,354	103,354	103,354	104,197	105,409	105,554	105,899	x	106,450	105,932
Materiais para a manutenção e reparação de habitações	100,252	100,307	98,538	100,449	101,136	101,136	101,136	102,299	102,299	102,486	102,929	x	103,637	102,972
Serviços para a manutenção e reparação de habitações	104,156	104,459	104,459	105,547	107,560	107,560	107,560	107,560	112,845	112,845	112,845	x	112,845	112,845
Abastecimento de água e serviços diversos relacion. com a habitação	109,222	109,222	109,222	109,222	109,222	109,222	109,222	109,222	110,092	110,092	110,092	x	110,092	110,654
Abastecimento de água	103,206	103,206	103,206	103,206	103,206	103,206	103,206	103,206	103,206	103,206	103,206	x	103,206	103,206
Recolha de lixo	101,498	101,498	101,498	101,498	101,498	101,498	101,498	101,498	101,498	101,498	101,498	x	101,498	102,247
Saneamento básico	109,914	109,914	109,914	109,914	109,914	109,914	109,914	109,914	109,914	109,914	109,914	x	109,914	112,500
Outros serviços relacionados com a habitação	123,595	123,595	123,595	123,595	123,595	123,595	123,595	123,595	130,087	130,087	130,087	x	130,087	130,087
Eletricidade, gás e outros combustíveis	106,164	106,164	104,893	105,080	105,080	105,362	106,221	106,221	105,303	105,319	105,466	x	101,202	99,751
Eletricidade	117,410	117,410	116,526	116,526	116,526	116,526	116,526	116,526	115,091	115,091	115,091	x	111,842	111,842
Gás	96,725	96,725	94,252	94,943	94,943	95,986	99,166	99,166	99,434	99,493	100,056	x	92,324	86,793

Fonte: INE, Índice de Preços no Consumidor.

Nota:

⁽¹⁾ Classificação do Consumo Individual por Objetivo.

X - valor não disponível

1 - Índices mensais por classes, grupos e subgrupos

Base 100=2012

Região Autónoma da Madeira

(Continua)

Classes, Grupos e Subgrupos COICOP ⁽¹⁾	2019								2020					
	Mai	Jun	Jul	Ago	Set	Out	Nov	Dez	Jan	Fev	Mar	Abr	Mai	Jun
Acessórios, equip. doméstico e manut. cor. da habitação	95,771	95,161	94,337	95,344	93,348	94,686	94,828	95,152	94,772	96,199	94,640	94,854	93,826	94,588
Mobiliário e acessórios, carpetes e outros revest. para pavimentos	92,584	91,392	90,979	93,917	92,051	90,763	90,467	92,655	91,015	91,025	91,161	x	91,345	90,687
Mobiliário e acessórios	98,330	98,317	97,821	97,768	97,692	97,964	97,387	98,909	97,335	97,356	97,526	x	97,737	96,979
Carpetes e outros revestimentos para pavimentos	48,800	43,374	43,374	57,091	48,800	41,830	42,682	46,909	42,096	41,864	41,369	x	41,139	42,060
Têxteis de uso doméstico	79,272	79,272	76,669	76,920	77,634	76,555	76,378	76,378	75,611	75,836	77,607	x	77,118	77,309
Têxteis de uso doméstico	79,272	79,272	76,669	76,920	77,634	76,555	76,378	76,378	75,611	75,836	77,607	x	77,118	77,309
Equipamento doméstico	92,899	90,896	91,150	92,377	91,744	91,627	92,968	91,687	91,872	92,797	93,561	x	89,870	89,562
Grandes aparelhos domésticos	90,235	87,337	88,269	89,181	88,630	88,278	90,551	88,961	89,263	89,676	90,640	x	87,104	86,048
Pequenos eletrodomésticos	92,047	90,863	86,621	94,066	90,851	92,203	90,405	87,607	87,266	95,532	96,701	x	87,254	92,840
Reparação de equipamento doméstico	107,920	107,920	107,920	107,920	107,920	107,920	107,920	107,920	107,920	107,920	107,920	x	105,585	105,585
Vídeos, loiças e outros utensílios de uso doméstico	95,425	94,213	94,213	94,141	94,325	94,905	92,208	94,957	94,741	95,702	93,924	x	94,140	95,994
Vídeos, loiças e outros utensílios de uso doméstico	95,425	94,213	94,213	94,141	94,325	94,905	92,208	94,957	94,741	95,702	93,924	x	94,140	95,994
Ferramentas e equipamento para casa e jardim	82,972	82,972	81,488	81,488	78,698	79,875	81,503	81,503	81,049	81,049	79,155	x	78,875	76,622
Pequenas ferramentas e acessórios diversos	82,668	82,668	81,189	81,189	78,410	79,583	81,205	81,205	80,752	80,752	78,865	x	78,586	76,341
Bens e serviços para a manutenção corrente da habitação	101,731	101,839	100,597	101,130	97,900	101,255	101,517	101,405	101,338	103,823	100,420	x	100,064	101,975
Bens de uso doméstico não duradouros	85,257	84,769	81,962	83,547	74,730	83,082	83,950	83,811	80,341	85,168	77,856	x	77,977	82,260
Serviços domésticos e serviços relativos à habitação	119,806	120,341	120,118	119,947	120,439	120,495	120,348	120,247	123,547	123,748	124,167	x	123,332	122,923
Saúde	99,559	99,636	99,674	99,699	99,597	99,597	99,578	99,624	99,707	99,327	99,353	99,665	99,541	99,577
Produtos, aparelhos e equipamentos médicos	105,465	105,814	105,955	106,050	105,668	105,666	105,594	105,768	106,061	105,491	105,638	x	106,238	106,366
Produtos farmacêuticos	105,131	105,589	105,742	105,847	105,486	105,483	105,363	105,555	105,880	105,255	105,421	x	106,042	106,111
Outros produtos e material farmacêutico	109,287	106,204	106,315	106,309	103,147	103,144	103,144	103,144	103,118	103,144	103,021	x	105,227	109,038
Aparelhos e material terapêutico	105,811	105,654	105,654	105,654	105,654	105,654	106,115	106,115	106,115	106,035	106,035	x	106,035	106,035
Serviços para doentes ambulatórios	98,461	98,438	98,438	98,438	98,438	98,438	98,438	98,438	98,438	98,112	98,088	x	98,117	98,117
Serviços médicos	96,123	96,058	96,058	96,058	96,058	96,058	96,058	96,058	96,058	96,058	96,058	x	96,058	96,058
Serviços de medicina dentária	100,624	100,624	100,624	100,624	100,624	100,624	100,624	100,624	100,624	99,903	99,903	x	99,903	99,903
Serviços de paramédicos	99,290	99,290	99,290	99,290	99,290	99,290	99,290	99,290	99,290	99,291	99,165	x	99,316	99,316
Serviços hospitalares	61,804	61,804	61,804	61,804	61,804	61,804	61,804	61,804	61,804	61,804	61,804	x	61,804	61,804
Serviços hospitalares	61,804	61,804	61,804	61,804	61,804	61,804	61,804	61,804	61,804	61,804	61,804	x	61,804	61,804
Transportes	102,666	103,781	114,936	114,803	114,257	98,009	96,808	99,202	98,482	97,258	95,874	101,336	99,163	101,795
Aquisição de veículos	109,780	109,801	110,616	110,768	111,474	111,724	111,225	111,443	112,388	112,691	112,668	x	111,569	110,971
Veículos automóveis	109,963	109,991	110,847	110,996	111,721	111,983	111,464	111,703	112,669	112,977	112,954	x	111,810	111,179
Ciclomotores e motocicletas	112,615	112,615	112,615	112,615	112,615	112,615	112,928	112,928	113,339	113,339	113,339	x	113,339	113,369
Bicicletas	72,980	72,077	69,720	70,523	70,732	69,996	69,996	68,086	68,086	68,473	68,473	x	69,317	70,631
Utilização de equipamento para transporte pessoal	92,657	93,139	91,908	91,814	91,425	91,478	91,499	92,112	93,087	92,253	90,522	x	84,466	87,529
Peças e acessórios para equipamento de transporte pessoal	75,089	89,084	89,087	89,037	82,827	82,952	82,687	89,172	89,096	89,905	89,636	x	90,018	89,957
Combustíveis e lubrificantes para equipamento de transporte pessoal	91,808	90,685	88,725	88,577	88,749	88,817	88,817	88,851	90,150	88,727	85,955	x	76,198	81,120
Manutenção e reparação de equipamento para transporte pessoal	99,376	99,282	99,121	99,121	99,260	99,260	99,435	99,435	100,049	100,107	100,142	x	100,111	100,111
Serviços relacionados com o equipamento para transporte pessoal	100,842	101,060	101,121	101,114	100,990	101,015	101,005	101,881	102,137	102,098	102,111	x	102,193	102,216
Serviços de transportes	116,834	119,982	160,843	160,396	158,481	100,558	96,696	103,993	98,659	95,204	93,032	x	117,043	122,205
Transportes rodoviários de passageiros	82,939	82,939	82,939	82,939	82,939	82,939	82,939	82,939	82,939	82,939	82,939	x	82,939	82,939
Transportes aéreos de passageiros	124,713	143,321	152,493	149,848	138,532	127,211	95,361	138,500	115,351	100,353	90,926	x	109,497	131,902
Transportes de passageiros por mar e vias interiores navegáveis	58,790	58,790	102,992	102,992	102,992	40,012	41,727	41,727	41,727	41,727	41,727	x	60,894	60,894

Fonte: INE, Índice de Preços no Consumidor.

Nota:

⁽¹⁾ Classificação do Consumo Individual por Objetivo.

X - valor não disponível

1 - Índices mensais por classes, grupos e subgrupos

Base 100=2012

Região Autónoma da Madeira

(Continua)

Classes, Grupos e Subgrupos COICOP ⁽¹⁾	2019								2020					
	Mai	Jun	Jul	Ago	Set	Out	Nov	Dez	Jan	Fev	Mar	Abr	Mai	Jun
Comunicações	109,200	108,708	107,952	107,948	107,927	107,991	108,020	107,817	107,595	107,835	107,769	107,786	107,821	107,704
Serviços postais	166,883	161,877	161,877	161,877	160,297	165,304	165,304	166,883	166,883	166,883	166,883	x	166,883	168,483
Serviços postais	166,883	161,877	161,877	161,877	160,297	165,304	165,304	166,883	166,883	166,883	166,883	x	166,883	168,483
Equipamento telefónico e de telecópia	140,255	136,928	144,285	143,848	143,109	145,196	147,634	144,051	131,251	140,643	138,056	x	140,081	135,080
Equipamento telefónico e de telecópia	140,255	136,928	144,285	143,848	143,109	145,196	147,634	144,051	131,251	140,643	138,056	x	140,081	135,080
Serviços telefónicos e de telecópia	107,071	106,654	105,816	105,816	105,816	105,816	105,816	105,820	105,638	105,747	105,747	x	105,747	105,747
Serviços telefónicos e de telecópia	107,071	106,654	105,816	105,816	105,816	105,816	105,820	105,638	105,747	105,747	105,747	x	105,747	105,747
Lazer, recreação e cultura	99,771	99,819	99,753	100,777	96,667	96,103	95,888	95,692	95,177	94,688	94,399	95,927	95,120	95,130
Equipamento audiovisual, fotográfico e de processamento de dados	80,816	79,074	78,023	78,979	77,502	76,387	76,509	77,261	75,019	73,724	75,489	x	76,575	73,059
Equipamento para receção, registo e reprodução de som e imagem	80,113	77,906	72,253	78,010	77,005	75,104	73,301	72,310	67,429	66,410	66,932	x	71,529	64,503
Equipamento fotográfico e cinematográfico e instrumentos de ótica	54,157	54,659	55,371	52,837	57,358	52,575	52,763	54,538	56,232	52,125	56,164	x	50,039	54,434
Equipamento de processamento de dados	67,909	66,851	67,658	66,847	66,143	66,647	67,251	68,896	69,183	68,598	69,355	x	69,690	70,213
Meios ou suportes de gravação	127,093	108,619	117,744	111,206	76,704	76,704	87,727	96,652	94,246	93,659	107,400	x	99,382	84,248
Reparação de equip. audiovisual, fotográfico e de proces. de dados	108,149	108,149	108,149	108,149	108,149	108,149	108,149	108,149	108,149	108,149	108,149	x	108,149	108,149
Outros bens duradouros para lazer e cultura	90,388	90,388	90,388	90,388	90,388	90,388	90,388	91,723	91,723	91,723	91,723	x	91,723	91,723
Outros bens duradouros para lazer e cultura em espaços fechados	90,388	90,388	90,388	90,388	90,388	90,388	90,388	91,723	91,723	91,723	91,723	x	91,723	91,723
Outros artigos e equipamentos recreativos	91,951	92,086	92,253	91,911	92,239	92,577	92,711	90,095	90,840	90,674	90,210	x	90,271	90,312
Jogos, brinquedos e artigos para atividades de recreação e lazer	85,194	85,612	88,302	90,204	90,035	91,623	89,904	82,087	84,987	86,682	81,838	x	85,111	84,821
Outros artigos para atividades de recreação e lazer	34,791	33,897	32,014	30,792	31,802	31,802	31,802	31,141	27,393	27,393	27,393	x	18,894	19,434
Jardinagem	101,053	101,053	100,912	98,599	98,367	97,654	100,664	100,664	100,782	103,180	101,468	x	100,020	101,199
Animais de estimação e produtos relacionados	98,173	98,307	96,571	95,289	96,380	96,242	96,531	96,505	96,505	93,805	96,896	x	96,574	96,093
Serviços veterinários e outros serviços para animais de estimação	101,596	101,596	101,596	101,596	101,596	101,596	101,596	101,596	101,596	101,596	101,596	x	101,596	101,596
Serviços recreativos e culturais	114,565	114,674	112,617	114,079	113,568	113,722	112,861	113,037	112,345	110,601	110,151	x	109,827	109,603
Serviços recreativos e desportivos	103,576	103,576	101,096	101,549	101,549	101,096	97,691	97,691	97,709	97,709	97,709	x	97,709	97,709
Serviços culturais	111,616	112,187	110,186	113,717	111,347	108,831	109,835	109,837	118,493	109,032	112,248	x	112,248	109,455
Jogos e apostas	127,685	127,398	127,087	128,212	129,084	135,315	139,894	140,870	133,902	132,444	129,176	x	128,006	128,623
Jornais, livros e artigos de papelaria	109,669	109,155	110,137	109,904	96,731	97,739	98,590	98,253	99,429	99,818	99,236	x	100,331	100,871
Livros	89,418	89,688	89,255	89,586	45,907	45,637	45,834	46,299	45,685	45,420	45,767	x	44,126	43,180
Jornais e periódicos	125,923	126,616	126,700	126,700	126,700	126,700	126,700	126,700	129,030	129,030	129,030	x	130,380	130,561
Material impresso diverso e artigos de papelaria	112,711	111,224	113,379	112,736	110,295	112,451	114,040	113,115	115,587	117,147	114,890	x	119,528	122,434
Férias organizadas	78,499	84,640	92,982	101,885	88,033	75,654	72,687	77,588	73,950	77,230	73,834	x	79,161	87,392
Férias organizadas	78,499	84,640	92,982	101,885	88,033	75,654	72,687	77,588	73,950	77,230	73,834	x	79,161	87,392
Educação	106,701	106,701	106,701	106,701	106,701	101,558	101,558	101,558	101,369	101,555	101,555	101,555	101,555	101,555
Ensino pré-primário e primário	113,878	113,878	113,878	113,878	113,878	114,709	114,709	114,709	114,709	114,709	114,709	x	114,709	114,709
Ensino pré-primário e primário	113,878	113,878	113,878	113,878	113,878	114,709	114,709	114,709	114,709	114,709	114,709	x	114,709	114,709
Ensino básico e secundário	103,681	103,681	103,681	103,681	103,681	105,775	105,775	105,775	104,743	104,743	104,743	x	104,743	104,743
Ensino básico e secundário	103,681	103,681	103,681	103,681	103,681	105,775	105,775	105,775	104,743	104,743	104,743	x	104,743	104,743
Ensino superior	103,985	103,985	103,985	103,985	103,985	92,696	92,696	92,696	92,696	92,696	92,696	x	92,696	92,696
Ensino superior	103,985	103,985	103,985	103,985	103,985	92,696	92,696	92,696	92,696	92,696	92,696	x	92,696	92,696
Outros tipos de ensino	106,431	106,431	106,431	106,431	106,431	106,431	106,431	106,431	106,431	108,498	108,498	x	108,498	108,498
Outros tipos de ensino	106,431	106,431	106,431	106,431	106,431	106,431	106,431	106,431	106,431	108,498	108,498	x	108,498	108,498
Restaurantes e hotéis	112,433	110,588	109,308	111,220	111,121	109,149	107,478	107,457	109,719	108,527	111,761	112,477	117,071	114,597
Serviços de refeições	104,922	104,969	105,017	105,029	105,423	105,539	105,519	105,503	105,567	106,026	106,045	x	106,266	106,358
Restaurantes, cafés e estabelecimentos similares	104,991	105,041	105,093	105,106	105,327	105,415	105,394	105,376	105,446	105,946	105,966	x	106,207	106,307
Cantinas	105,957	105,957	105,957	105,957	108,603	109,074	109,074	109,074	109,074	109,074	109,074	x	109,074	109,074
Serviços de alojamento	155,953	143,701	135,118	147,480	144,672	131,214	120,459	120,414	131,843	123,786	140,427	x	166,968	153,800
Serviços de alojamento	155,953	143,701	135,118	147,480	144,672	131,214	120,459	120,414	131,843	123,786	140,427	x	166,968	153,800

Fonte: INE, Índice de Preços no Consumidor.

Nota:

⁽¹⁾ Classificação do Consumo Individual por Objetivo.

X - valor não disponível

1 - Índices mensais por classes, grupos e subgrupos

Base 100=2012

Região Autónoma da Madeira

(Continuação)

Classes, Grupos e Subgrupos COICOP ⁽¹⁾	2019								2020					
	Mai	Jun	Jul	Ago	Set	Out	Nov	Dez	Jan	Fev	Mar	Abr	Mai	Jun
Bens e serviços diversos	102,472	101,646	101,770	101,322	101,849	99,523	99,672	99,256	98,493	98,081	98,706	98,612	98,298	98,848
Cuidados pessoais	101,644	99,522	101,783	99,133	99,349	100,085	99,948	98,788	99,112	98,030	99,354	x	99,228	99,747
Salões de cabeleireiro e estabelecimentos de cuidados pessoais	103,414	103,414	103,414	103,516	103,516	103,516	103,516	103,700	104,236	104,236	105,658	x	106,009	106,595
Aparelhos elétricos para cuidados pessoais	88,535	91,646	91,646	92,304	87,089	90,073	93,432	93,678	89,980	97,942	95,522	x	95,911	95,149
Outros aparelhos, artigos e produtos para cuidados pessoais	99,974	96,289	100,186	95,540	95,958	97,200	96,933	94,799	95,028	93,201	94,487	x	94,064	94,548
Artigos pessoais n.e.	80,094	78,309	74,722	76,046	77,431	76,701	78,444	78,113	74,838	75,384	76,660	x	75,823	77,030
Artigos de joalharia e relógios	64,888	62,914	60,391	59,856	64,755	64,780	64,780	64,083	61,032	61,706	64,862	x	64,366	64,739
Outros artigos pessoais	89,926	88,299	83,999	86,637	85,486	84,226	87,193	87,128	83,681	84,162	84,400	x	83,360	85,053
Proteção social	98,586	98,586	98,586	98,586	98,586	77,490	77,490	77,490	73,092	73,092	73,092	x	73,092	73,092
Proteção social	98,586	98,586	98,586	98,586	98,586	77,490	77,490	77,490	73,092	73,092	73,092	x	73,092	73,092
Seguros	95,410	95,037	92,379	93,878	94,722	95,593	95,674	95,335	95,352	94,010	93,977	x	88,452	89,249
Seguros relacionados com a habitação	117,187	116,737	105,663	106,027	106,027	110,096	110,096	109,646	110,132	106,164	105,834	x	103,002	103,002
Seguros relacionados com a saúde	110,546	106,685	106,865	111,498	111,498	109,168	113,485	109,931	112,884	112,731	108,647	x	108,697	109,018
Seguros relacionados com os transportes	87,094	87,154	87,174	88,818	90,127	90,176	89,774	89,854	89,268	88,770	89,425	x	81,720	82,954
Outros Seguros	89,326	89,557	89,557	87,755	87,173	89,513	89,513	89,513	89,513	89,513	89,514	x	89,514	89,514
Serviços financeiros n.e.	120,028	120,213	120,973	121,058	122,189	122,838	122,838	122,838	122,838	123,023	123,329	x	125,316	126,059
Serviços financeiros n.e.	120,028	120,213	120,973	121,058	122,189	122,838	122,838	122,838	122,838	123,023	123,329	x	125,316	126,059
Outros serviços n.e.	102,424	102,375	102,375	102,375	102,375	102,375	102,375	102,375	102,375	102,410	102,410	x	102,463	102,628
Outros serviços n.e.	102,424	102,375	102,375	102,375	102,375	102,375	102,375	102,375	102,375	102,410	102,410	x	102,463	102,628

Fonte: INE, Índice de Preços no Consumidor.

Nota:

⁽¹⁾ Classificação do Consumo Individual por Objetivo.

X - valor não disponível

2 - Índices mensais
Base 100=2012
Região Autónoma da Madeira

Classes COICOP ⁽¹⁾	Anos	Meses											
		Jan	Fev	Mar	Abr	Mai	Jun	Jul	Ago	Set	Out	Nov	Dez
Produtos alimentares e bebidas não alcoólicas	2019	104,899	104,311	105,578	103,491	103,071	102,970	103,223	104,201	103,148	102,560	102,989	102,713
	2020	105,137	103,355	104,166	106,474	104,724	106,367						
Bebidas alcoólicas e tabaco	2019	140,222	138,435	140,976	143,174	142,904	142,733	142,709	142,692	142,426	143,024	142,299	139,286
	2020	143,094	138,465	143,214	142,628	143,821	144,606						
Vestuário e calçado	2019	77,355	72,746	90,395	89,318	88,980	86,254	72,695	68,700	88,712	88,058	88,955	87,653
	2020	76,838	75,592	87,998	83,968	82,636	80,702						
Habitação, água, eletricidade, gás e outros combustíveis	2019	106,606	106,516	106,754	106,748	106,846	106,929	106,418	106,595	106,717	106,980	107,490	107,541
	2020	107,673	107,677	107,890	105,235	105,490	104,871						
Acessórios, equip. doméstico, manut. corrente da habitação	2019	95,579	98,624	96,574	95,325	95,771	95,161	94,337	95,344	93,348	94,686	94,828	95,152
	2020	94,772	96,199	94,640	94,854	93,826	94,588						
Saúde	2019	99,224	99,160	99,271	99,34	99,559	99,636	99,674	99,699	99,597	99,597	99,578	99,624
	2020	99,707	99,327	99,353	99,665	99,541	99,577						
Transportes	2019	98,307	98,128	98,937	103,718	102,666	103,781	114,936	114,803	114,257	98,009	96,808	99,202
	2020	98,482	97,258	95,874	101,336	99,163	101,795						
Comunicações	2019	113,249	113,143	113,084	113,072	109,200	108,708	107,952	107,948	107,927	107,991	108,020	107,817
	2020	107,595	107,835	107,769	107,786	107,821	107,704						
Lazer, recreação e cultura	2019	99,872	100,148	100,086	99,887	99,771	99,819	99,753	100,777	96,667	96,103	95,888	95,692
	2020	95,177	94,688	94,399	95,927	95,120	95,130						
Educação	2019	106,701	106,701	106,701	106,701	106,701	106,701	106,701	106,701	106,701	101,558	101,558	101,558
	2020	101,369	101,555	101,555	101,555	101,555	101,555						
Restaurantes e hotéis	2019	106,803	107,163	108,446	108,48	112,433	110,588	109,308	111,220	111,121	109,149	107,478	107,457
	2020	109,719	108,527	111,761	112,477	117,071	114,597						
Bens e serviços diversos	2019	101,544	101,375	101,391	102,008	102,472	101,646	101,770	101,322	101,849	99,523	99,672	99,256
	2020	98,493	98,081	98,706	98,612	98,298	98,848						

Total e agregados especiais	Anos	Meses											
		Jan	Fev	Mar	Abr	Mai	Jun	Jul	Ago	Set	Out	Nov	Dez
Total	2019	102,206	101,804	103,737	104,126	104,042	103,763	104,606	104,701	105,658	102,116	101,973	102,130
	2020	101,791	100,853	102,147	103,239	102,607	103,174						
Total exceto habitação	2019	102,126	101,701	103,678	104,081	103,986	103,690	104,553	104,644	105,622	101,950	101,794	101,951
	2020	101,564	100,596	101,921	103,061	102,429	103,015						
Total exceto produtos alimentares não transformados e energéticos	2019	102,322	102,021	104,203	104,799	104,537	104,328	105,452	105,417	106,718	102,377	102,124	102,419
	2020	101,494	100,629	102,469	103,657	103,400	103,649						
Total exceto produtos alimentares não transformados	2019	101,555	101,277	103,345	103,996	103,912	103,659	104,494	104,463	105,639	101,763	101,575	101,842
	2020	101,047	100,185	101,685	102,149	101,772	102,224						
Total exceto produtos energéticos	2019	102,982	102,547	104,567	104,880	104,641	104,398	105,496	105,601	106,646	102,726	102,531	102,701
	2020	102,291	101,343	102,919	104,717	104,166	104,563						
Prod. alimentares não transformados	2019	108,135	106,683	107,477	105,643	105,567	105,069	105,977	107,146	106,244	105,520	105,758	104,980
	2020	108,665	107,055	106,539	113,176	110,293	111,866						
Produtos energéticos	2019	95,214	95,132	96,214	97,355	98,816	98,177	96,503	96,500	96,598	99,760	97,137	97,156
	2020	97,538	96,704	95,128	89,035	87,571	89,869						

Fonte: INE, Índice de Preços no Consumidor.

Nota: ⁽¹⁾ Classificação do Consumo Individual por Objetivo.

3 - Variação média dos últimos 12 meses

Base 100=2012

Região Autónoma da Madeira

Unidade: %

Classes COICOP ⁽¹⁾	Anos	Meses											
		Jan	Fev	Mar	Abr	Mai	Jun	Jul	Ago	Set	Out	Nov	Dez
		Produtos alimentares e bebidas não alcoólicas	2019	1,98	2,05	2,10	2,00	1,65	1,23	0,96	0,82	0,52	0,27
	2020	-0,22	-0,43	-0,71	-0,51	-0,30	0,09						
Bebidas alcoólicas e tabaco	2019	3,61	3,98	4,35	4,39	4,37	4,26	4,11	3,99	3,91	3,66	3,47	3,17
	2020	2,99	2,59	2,31	1,94	1,73	1,59						
Vestuário e calçado	2019	-1,09	-1,29	-1,33	-1,84	-2,34	-2,80	-3,64	-4,62	-4,60	-4,81	-4,89	-5,10
	2020	-4,97	-4,40	-4,35	-4,40	-4,51	-4,57						
Habitação, água, eletricidade, gás e outros combustíveis	2019	1,37	1,42	1,48	1,55	1,56	1,47	1,35	1,25	1,15	1,13	1,01	0,89
	2020	0,86	0,83	0,82	0,60	0,39	0,15						
Acessórios, equip. doméstico, manut. corrente da habitação	2019	-1,07	-0,67	-0,59	-0,35	0,01	0,18	0,29	0,52	0,29	0,46	0,21	-0,23
	2020	-0,26	-0,73	-0,93	-1,00	-1,26	-1,32						
Saúde	2019	0,54	0,58	0,61	0,65	0,70	0,73	0,77	0,78	0,76	0,77	0,77	0,79
	2020	0,76	0,71	0,64	0,60	0,52	0,44						
Transportes	2019	5,89	5,53	5,03	5,28	4,98	4,28	3,59	2,84	1,92	1,25	0,55	0,56
	2020	0,66	0,62	0,47	0,04	-0,45	-0,59						
Comunicações	2019	-0,03	-0,09	-0,13	-0,17	-0,48	-0,86	-1,22	-1,57	-1,88	-2,21	-2,55	-2,92
	2020	-3,32	-3,69	-4,05	-4,41	-4,20	-3,95						
Lazer, recreação e cultura	2019	0,08	0,06	0,09	0,01	-0,05	-0,12	-0,32	-0,51	-0,86	-1,09	-1,21	-1,40
	2020	-1,79	-2,26	-2,76	-2,99	-3,34	-3,67						
Educação	2019	0,97	0,91	0,84	0,78	0,71	0,64	0,59	0,53	0,48	0,03	-0,41	-0,85
	2020	-1,31	-1,75	-2,19	-2,63	-3,08	-3,52						
Restaurantes e hotéis	2019	5,01	4,50	4,20	3,73	3,08	2,49	1,49	0,56	-0,16	-0,62	-0,64	-0,72
	2020	-0,52	-0,35	-0,15	0,23	0,57	0,94						
Bens e serviços diversos	2019	1,42	1,50	1,58	1,59	1,75	1,78	1,85	1,87	1,92	1,54	1,10	0,68
	2020	0,23	-0,21	-0,59	-1,01	-1,55	-1,90						

Total e agregados especiais	Anos	Meses											
		Jan	Fev	Mar	Abr	Mai	Jun	Jul	Ago	Set	Out	Nov	Dez
		Total	2019	2,18	2,13	2,06	2,03	1,84	1,53	1,20	0,88	0,55	0,25
	2020	-0,27	-0,41	-0,58	-0,70	-0,84	-0,84						
Total exceto habitação	2019	2,19	2,13	2,05	2,02	1,82	1,50	1,15	0,82	0,47	0,16	-0,12	-0,31
	2020	-0,38	-0,52	-0,71	-0,83	-0,97	-0,97						
Total exceto produtos alimentares não transformados e energéticos	2019	1,88	1,83	1,73	1,72	1,56	1,35	1,07	0,78	0,49	0,24	0,04	-0,11
	2020	-0,21	-0,38	-0,55	-0,68	-0,79	-0,83						
Total exceto produtos alimentares não transformados	2019	2,00	1,93	1,85	1,85	1,69	1,42	1,11	0,79	0,47	0,19	-0,07	-0,23
	2020	-0,29	-0,41	-0,58	-0,78	-0,97	-1,06						
Total exceto produtos energéticos	2019	2,10	2,06	1,97	1,94	1,75	1,48	1,17	0,88	0,57	0,30	0,08	-0,10
	2020	-0,21	-0,37	-0,56	-0,61	-0,67	-0,62						
Prod. alimentares não transformados	2019	3,68	3,73	3,73	3,53	3,13	2,42	1,93	1,60	1,15	0,79	0,39	-0,02
	2020	-0,17	-0,34	-0,58	-0,04	0,28	1,01						
Produtos energéticos	2019	3,05	2,86	2,96	3,00	2,79	2,09	1,46	0,91	0,31	-0,32	-1,08	-1,30
	2020	-0,99	-0,73	-0,87	-1,67	-2,69	-3,26						

Fonte: INE, Índice de Preços no Consumidor.

Nota: ⁽¹⁾ Classificação do Consumo Individual por Objetivo.

4 - Variação homóloga

Base 100=2012
Região Autónoma da Madeira

Unidade: %

Classes COICOP ⁽¹⁾	Anos	Meses											
		Jan	Fev	Mar	Abr	Mai	Jun	Jul	Ago	Set	Out	Nov	Dez
Produtos alimentares e bebidas não alcoólicas	2019	1,01	1,71	1,94	0,46	-0,84	-1,51	-0,80	0,73	-1,10	-1,08	-0,73	-1,56
	2020	0,23	-0,92	-1,34	2,88	1,60	3,30						
Bebidas alcoólicas e tabaco	2019	4,26	4,93	4,92	4,02	3,19	3,01	2,68	2,94	3,04	2,67	2,21	0,37
	2020	2,05	0,02	1,59	-0,38	0,64	1,31						
Vestuário e calçado	2019	-2,53	-4,35	-3,17	-5,43	-5,70	-5,64	-9,72	-8,83	-2,87	-4,92	-3,79	-5,00
	2020	-0,67	3,91	-2,65	-5,99	-7,13	-6,44						
Habitação, água, eletricidade, gás e outros combustíveis	2019	1,37	1,39	1,14	1,29	1,20	1,00	0,50	0,51	0,58	0,76	0,38	0,55
	2020	1,00	1,09	1,06	-1,42	-1,27	-1,92						
Acessórios, equip. doméstico, manut. corrente da habitação	2019	-0,46	3,04	0,42	0,32	1,14	0,11	-0,71	0,85	-1,64	-0,18	-2,26	-3,27
	2020	-0,84	-2,46	-2,00	-0,49	-2,03	-0,60						
Saúde	2019	0,92	0,79	0,81	0,84	0,93	0,91	0,90	0,82	0,58	0,68	0,63	0,71
	2020	0,49	0,17	0,08	0,33	-0,02	-0,06						
Transportes	2019	-1,04	-0,40	-1,19	2,88	2,60	-0,17	3,74	3,20	2,96	-3,26	-3,04	-0,39
	2020	0,18	-0,89	-3,10	-2,30	-3,41	-1,91						
Comunicações	2019	-0,22	-0,30	-0,28	-0,46	-3,84	-4,05	-4,30	-4,31	-4,20	-4,28	-4,29	-4,56
	2020	-4,99	-4,69	-4,70	-4,67	-1,26	-0,92						
Lazer, recreação e cultura	2019	0,03	0,12	0,34	-1,18	-0,45	-0,78	-1,57	-1,10	-3,63	-3,20	-2,33	-3,09
	2020	-4,70	-5,45	-5,68	-3,96	-4,66	-4,70						
Educação	2019	0,48	0,48	0,48	0,48	0,48	0,48	0,48	0,48	0,48	-4,82	-4,82	-4,82
	2020	-5,00	-4,82	-4,82	-4,82	-4,82	-4,82						
Restaurantes e hotéis	2019	0,23	-0,77	0,66	-1,02	0,24	-0,86	-3,70	-2,76	-1,63	-0,59	1,10	0,81
	2020	2,73	1,27	3,06	3,68	4,13	3,63						
Bens e serviços diversos	2019	2,36	2,02	1,97	1,75	2,37	1,50	1,77	0,96	1,39	-2,40	-2,62	-2,70
	2020	-3,00	-3,25	-2,65	-3,33	-4,07	-2,75						

Total e agregados especiais	Anos	Meses											
		Jan	Fev	Mar	Abr	Mai	Jun	Jul	Ago	Set	Out	Nov	Dez
Total	2019	0,43	0,70	0,60	0,59	0,30	-0,58	-0,19	0,24	-0,04	-1,62	-1,43	-1,43
	2020	-0,41	-0,93	-1,53	-0,85	-1,38	-0,57						
Total exceto habitação	2019	0,36	0,64	0,52	0,51	0,21	-0,70	-0,29	0,16	-0,14	-1,78	-1,59	-1,58
	2020	-0,55	-1,09	-1,69	-0,98	-1,50	-0,65						
Total exceto produtos alimentares não transformados e energéticos	2019	0,39	0,70	0,41	0,51	0,23	-0,23	0,13	0,44	0,32	-1,55	-1,26	-1,41
	2020	-0,81	-1,36	-1,66	-1,09	-1,09	-0,65						
Total exceto produtos alimentares não transformados	2019	0,21	0,49	0,42	0,58	0,28	-0,37	-0,07	0,22	0,06	-1,70	-1,49	-1,34
	2020	-0,50	-1,08	-1,61	-1,78	-2,06	-1,38						
Total exceto produtos energéticos	2019	0,61	0,91	0,60	0,53	0,26	-0,48	-0,02	0,44	0,19	-1,48	-1,22	-1,50
	2020	-0,67	-1,17	-1,58	-0,16	-0,45	0,16						
Prod. alimentares não transformados	2019	2,21	2,47	2,09	0,62	0,48	-2,29	-1,20	0,44	-0,84	-0,96	-0,98	-2,17
	2020	0,49	0,35	-0,87	7,13	4,48	6,47						
Produtos energéticos	2019	-1,38	-1,45	0,52	1,19	0,74	-1,66	-1,94	-1,80	-2,45	-2,98	-3,51	-0,65
	2020	2,44	1,65	-1,13	-8,55	-11,38	-8,46						

Fonte: INE, Índice de Preços no Consumidor.

Nota: ⁽¹⁾ Classificação do Consumo Individual por Objetivo.

5 - Variação mensal

Base 100=2012
Região Autónoma da Madeira

Unidade: %

Classes COICOP ⁽¹⁾	Anos	Meses											
		Jan	Fev	Mar	Abr	Mai	Jun	Jul	Ago	Set	Out	Nov	Dez
Produtos alimentares e bebidas não alcoólicas	2019	0,53	-0,56	1,21	-1,98	-0,41	-0,10	0,25	0,95	-1,01	-0,57	0,42	-0,27
	2020	2,36	-1,69	0,78	2,22	-1,64	1,57						
Bebidas alcoólicas e tabaco	2019	1,04	-1,27	1,84	1,56	-0,19	-0,12	-0,02	-0,01	-0,19	0,42	-0,51	-2,12
	2020	2,73	-3,23	3,43	-0,41	0,84	0,55						
Vestuário e calçado	2019	-16,16	-5,96	24,26	-1,19	-0,38	-3,06	-15,72	-5,50	29,13	-0,74	1,02	-1,46
	2020	-12,34	-1,62	16,41	-4,58	-1,59	-2,34						
Habitação, água, eletricidade, gás e outros combustíveis	2019	-0,33	-0,08	0,22	-0,01	0,09	0,08	-0,48	0,17	0,11	0,25	0,48	0,05
	2020	0,12	0,00	0,20	-2,46	0,24	-0,59						
Acessórios, equip. doméstico, manut. corrente da habitação	2019	-2,84	3,19	-2,08	-1,29	0,47	-0,64	-0,87	1,07	-2,09	1,43	0,15	0,34
	2020	-0,40	1,51	-1,62	0,23	-1,08	0,81						
Saúde	2019	0,31	-0,06	0,11	0,07	0,22	0,08	0,04	0,03	-0,10	0,00	-0,02	0,05
	2020	0,08	-0,38	0,03	0,31	-0,12	0,04						
Transportes	2019	-1,29	-0,18	0,82	4,83	-1,01	1,09	10,75	-0,12	-0,48	-14,22	-1,23	2,47
	2020	-0,73	-1,24	-1,42	5,70	-2,14	2,65						
Comunicações	2019	0,25	-0,09	-0,05	-0,01	-3,42	-0,45	-0,70	0,00	-0,02	0,06	0,03	-0,19
	2020	-0,21	0,22	-0,06	0,02	0,03	-0,11						
Lazer, recreação e cultura	2019	1,15	0,28	-0,06	-0,20	-0,12	0,05	-0,07	1,03	-4,08	-0,58	-0,22	-0,20
	2020	-0,54	-0,51	-0,31	1,62	-0,84	0,01						
Educação	2019	0,00	0,00	0,00	0,00	0,00	0,00	0,00	0,00	0,00	-4,82	0,00	0,00
	2020	-0,19	0,18	0,00	0,00	0,00	0,00						
Restaurantes e hotéis	2019	0,20	0,34	1,20	0,03	3,64	-1,64	-1,16	1,75	-0,09	-1,77	-1,53	-0,02
	2020	2,11	-1,09	2,98	0,64	4,08	-2,11						
Bens e serviços diversos	2019	-0,46	-0,17	0,02	0,61	0,45	-0,81	0,12	-0,44	0,52	-2,28	0,15	-0,42
	2020	-0,77	-0,42	0,64	-0,10	-0,32	0,56						

Total e agregados especiais	Anos	Meses											
		Jan	Fev	Mar	Abr	Mai	Jun	Jul	Ago	Set	Out	Nov	Dez
Total	2019	-1,35	-0,39	1,90	0,37	-0,08	-0,27	0,81	0,09	0,91	-3,35	-0,14	0,15
	2020	-0,33	-0,92	1,28	1,07	-0,61	0,55						
Total exceto habitação	2019	-1,41	-0,42	1,94	0,39	-0,09	-0,28	0,83	0,09	0,93	-3,48	-0,15	0,15
	2020	-0,38	-0,95	1,32	1,12	-0,61	0,57						
Total exceto produtos alimentares não transformados e energéticos	2019	-1,50	-0,29	2,14	0,57	-0,25	-0,20	1,08	-0,03	1,23	-4,07	-0,25	0,29
	2020	-0,90	-0,85	1,83	1,16	-0,25	0,24						
Total exceto produtos alimentares não transformados	2019	-1,61	-0,27	2,04	0,63	-0,08	-0,24	0,81	-0,03	1,13	-3,67	-0,18	0,26
	2020	-0,78	-0,85	1,50	0,46	-0,37	0,44						
Total exceto produtos energéticos	2019	-1,23	-0,42	1,97	0,30	-0,23	-0,23	1,05	0,10	0,99	-3,68	-0,19	0,17
	2020	-0,40	-0,93	1,56	1,75	-0,53	0,38						
Prod. alimentares não transformados	2019	0,77	-1,34	0,74	-1,71	-0,07	-0,47	0,86	1,10	-0,84	-0,68	0,23	-0,74
	2020	3,51	-1,48	-0,48	6,23	-2,55	1,43						
Produtos energéticos	2019	-2,63	-0,09	1,14	1,19	1,50	-0,65	-1,71	0,00	0,10	0,17	0,39	0,02
	2020	0,39	-0,86	-1,63	-6,41	-1,64	2,62						

Fonte: INE, Índice de Preços no Consumidor.

Nota ⁽¹⁾: Classificação do Consumo Individual por Objetivo.

6 - Índices mensais por Regiões NUTS II

Base 100=2012

Junho 2020

Classes COICOP ⁽¹⁾	Nacional	Norte	Centro	Área metropolitana de Lisboa	Alentejo	Algarve	Região Autónoma dos Açores	Região Autónoma da Madeira
Produtos alimentares e bebidas não alcoólicas	108,292	109,043	108,129	108,326	106,706	106,944	104,920	106,367
Bebidas alcoólicas e tabaco	124,159	122,122	123,149	124,161	122,910	121,459	148,128	144,606
Vestuário e calçado	84,145	85,783	92,931	79,799	79,964	60,740	89,719	80,702
Habituação, água, eletricidade, gás e outros combustíveis	107,574	104,386	103,039	113,819	104,868	106,701	111,264	104,871
Acessórios, equip. doméstico, manut. corrente da habitação	98,678	100,281	95,762	97,974	103,611	94,317	112,842	94,588
Saúde	105,185	106,981	105,079	103,147	106,713	105,970	107,256	99,577
Transportes	100,349	99,568	98,379	102,272	99,659	102,556	102,452	101,795
Comunicações	107,578	107,153	108,321	107,517	106,182	109,056	107,245	107,704
Lazer, recreação e cultura	97,616	96,253	97,152	98,201	103,586	98,239	106,683	95,130
Educação	105,924	106,850	104,684	106,393	103,380	103,873	100,266	101,555
Restaurantes e hotéis	122,157	129,054	111,304	124,251	112,018	121,702	122,395	114,597
Bens e serviços diversos	104,280	104,753	105,242	103,256	105,127	103,661	107,818	98,848

Total e agregados especiais	Nacional	Norte	Centro	Área metropolitana de Lisboa	Alentejo	Algarve	Região Autónoma dos Açores	Região Autónoma da Madeira
Total	104,827	105,191	103,375	105,712	103,959	103,012	108,436	103,174
Total exceto habitação	104,393	105,037	102,934	104,854	103,954	102,796	108,258	103,015
Total exc. produtos alimentares não transformados e energéticos	105,167	105,536	103,895	105,911	104,286	102,720	110,290	103,649
Total exceto produtos alimentares não transformados	103,865	104,115	102,329	104,898	103,024	101,769	108,836	102,224
Total exceto produtos energéticos	106,076	106,553	104,895	106,685	105,142	103,966	109,670	104,563
Prod. alimentares não transformados	113,310	114,117	113,203	113,461	110,497	113,567	105,901	111,866
Produtos energéticos	91,723	91,459	90,270	93,094	92,797	92,547	95,897	89,869

Fonte: INE, Índice de Preços no Consumidor.

Nota: ⁽¹⁾ Classificação do Consumo Individual por Objetivo.

7 - Variação média dos últimos 12 meses por Regiões NUTS II

Base 100=2012

Junho 2020

Unidade: %

Classes COICOP ⁽¹⁾	Nacional	Norte	Centro	Área metropolitana de Lisboa	Alentejo	Algarve	Região Autónoma dos Açores	Região Autónoma da Madeira
Produtos alimentares e bebidas não alcoólicas	1,07	1,11	1,25	1,06	0,99	1,10	0,24	0,09
Bebidas alcoólicas e tabaco	1,28	1,12	1,24	1,73	1,30	-0,71	3,72	1,59
Vestuário e calçado	-3,66	-1,97	-2,93	-5,63	-1,57	-10,76	-4,17	-4,57
Habituação, água, eletricidade, gás e outros combustíveis	0,00	-0,17	-1,14	0,82	-0,66	0,62	-0,16	0,15
Acessórios, equip. doméstico, manut. corrente da habitação	-0,53	0,37	-1,75	-0,96	0,55	-0,90	2,03	-1,32
Saúde	0,70	1,29	0,77	0,03	0,75	0,91	0,47	0,44
Transportes	-0,35	0,28	-0,32	-1,18	-0,45	0,28	3,52	-0,59
Comunicações	-3,64	-3,58	-3,46	-3,86	-3,53	-3,59	-3,73	-3,95
Lazer, recreação e cultura	-1,12	-1,59	-1,11	-0,63	-1,11	-1,34	-0,43	-3,67
Educação	-0,07	0,36	-1,14	0,49	-0,50	-1,86	-5,49	-3,52
Restaurantes e hotéis	1,59	2,74	1,04	1,03	1,61	1,08	2,25	0,94
Bens e serviços diversos	1,31	1,48	1,50	1,08	1,96	1,35	1,30	-1,90

Total e agregados especiais	Nacional	Norte	Centro	Área metropolitana de Lisboa	Alentejo	Algarve	Região Autónoma dos Açores	Região Autónoma da Madeira
Total	0,05	0,41	-0,11	-0,19	0,29	-0,27	0,76	-0,84
Total exceto habitação	-0,08	0,32	-0,19	-0,41	0,25	-0,45	0,70	-0,97
Total exc. produtos alimentares não transformados e energéticos	0,14	0,59	0,00	-0,21	0,50	-0,23	1,23	-0,83
Total exceto produtos alimentares não transformados	-0,22	0,17	-0,42	-0,49	0,03	-0,56	0,82	-1,06
Total exceto produtos energéticos	0,40	0,81	0,30	0,08	0,71	0,04	1,11	-0,62
Prod. alimentares não transformados	2,40	2,43	2,71	2,55	2,00	2,02	0,38	1,01
Produtos energéticos	-3,80	-3,74	-3,85	-3,91	-3,85	-3,83	-2,74	-3,26

Fonte: INE, Índice de Preços no Consumidor.

Nota ⁽¹⁾ Classificação do Consumo Individual por Objetivo.

8 - Variação homóloga por Regiões NUTS II

Base 100=2012

Junho 2020

Unidade: %

Classes COICOP ⁽¹⁾	Nacional	Norte	Centro	Área metropolitana de Lisboa	Alentejo	Algarve	Região Autónoma dos Açores	Região Autónoma da Madeira
Produtos alimentares e bebidas não alcoólicas	3,20	3,49	3,03	3,36	2,89	2,44	0,03	3,30
Bebidas alcoólicas e tabaco	0,90	0,76	0,81	1,28	1,09	-0,75	2,42	1,31
Vestuário e calçado	-5,39	-4,76	-4,69	-7,28	-2,07	-7,60	2,52	-6,44
Habituação, água, eletricidade, gás e outros combustíveis	-0,87	-0,35	-2,41	-0,64	-0,58	0,23	-1,65	-1,92
Acessórios, equip. doméstico, manut. corrente da habitação	-1,05	0,06	-2,63	-1,42	-1,29	-0,64	2,22	-0,60
Saúde	0,67	1,67	0,43	-0,10	0,67	0,62	0,24	-0,06
Transportes	-1,95	-1,89	-2,34	-1,49	-3,23	-2,00	-2,42	-1,91
Comunicações	-0,78	-0,80	-0,66	-0,87	-0,63	-0,71	-1,00	-0,92
Lazer, recreação e cultura	-3,13	-3,63	-3,00	-2,48	-4,19	-3,87	-2,87	-4,70
Educação	-0,64	0,05	-2,01	-0,02	-1,17	-3,07	-7,59	-4,82
Restaurantes e hotéis	3,80	5,90	2,07	3,24	2,42	2,64	1,96	3,63
Bens e serviços diversos	1,14	1,22	1,00	1,43	1,13	0,74	0,65	-2,75

Total e agregados especiais	Nacional	Norte	Centro	Área metropolitana de Lisboa	Alentejo	Algarve	Região Autónoma dos Açores	Região Autónoma da Madeira
Total	0,13	0,55	-0,43	0,13	0,12	-0,25	-0,10	-0,57
Total exceto habitação	0,03	0,48	-0,51	-0,01	0,08	-0,37	-0,16	-0,65
Total exc. produtos alimentares não transformados e energéticos	0,20	0,72	-0,25	0,03	0,18	-0,15	0,98	-0,65
Total exceto produtos alimentares não transformados	-0,46	0,01	-1,04	-0,48	-0,59	-0,77	-0,18	-1,38
Total exceto produtos energéticos	0,77	1,24	0,34	0,63	0,85	0,34	0,92	0,16
Prod. alimentares não transformados	5,22	5,24	5,09	5,72	4,89	3,93	0,64	6,47
Produtos energéticos	-7,43	-7,09	-7,92	-7,19	-7,38	-7,26	-10,72	-8,46

Fonte: INE, Índice de Preços no Consumidor.

Nota ⁽¹⁾ Classificação do Consumo Individual por Objetivo.

9 - Variação mensal por Regiões NUTS II

Base 100=2012

Junho 2020

Unidade: %

Classes COICOP ⁽¹⁾	Nacional	Norte	Centro	Área metropolitana de Lisboa	Alentejo	Algarve	Região Autónoma dos Açores	Região Autónoma da Madeira
Produtos alimentares e bebidas não alcoólicas	1,03	0,94	1,01	1,08	1,04	1,84	-0,90	1,57
Bebidas alcoólicas e tabaco	1,08	0,97	0,49	1,81	0,17	1,69	0,78	0,55
Vestuário e calçado	0,00	-0,14	-2,11	1,22	0,73	0,14	8,72	-2,34
Habituação, água, eletricidade, gás e outros combustíveis	-0,13	-0,12	-0,12	-0,11	-0,04	-0,13	-0,43	-0,59
Acessórios, equip. doméstico, manut. corrente da habitação	0,10	0,19	-0,24	0,18	-0,30	0,37	0,72	0,81
Saúde	0,20	0,58	0,12	-0,03	-0,01	-0,07	0,02	0,04
Transportes	2,30	2,44	1,99	2,53	1,65	2,45	0,71	2,65
Comunicações	-0,02	-0,10	0,00	0,06	-0,02	-0,02	0,03	-0,11
Lazer, recreação e cultura	0,17	0,38	0,21	0,09	-0,53	-0,30	1,62	0,01
Educação	0,00	0,00	0,00	-0,01	0,00	0,00	0,00	0,00
Restaurantes e hotéis	2,46	7,86	0,22	-0,38	2,18	2,24	1,94	-2,11
Bens e serviços diversos	0,18	0,08	0,03	0,36	0,35	-0,04	0,24	0,56

Total e agregados especiais	Nacional	Norte	Centro	Área metropolitana de Lisboa	Alentejo	Algarve	Região Autónoma dos Açores	Região Autónoma da Madeira
Total	0,89	1,35	0,43	0,73	0,73	1,08	0,72	0,55
Total exceto habitação	0,93	1,40	0,45	0,78	0,75	1,15	0,74	0,57
Total exc. produtos alimentares não transformados e energéticos	0,83	1,36	0,27	0,69	0,46	0,94	1,43	0,24
Total exceto produtos alimentares não transformados	0,92	1,42	0,45	0,79	0,61	1,05	0,99	0,44
Total exceto produtos energéticos	0,80	1,29	0,28	0,65	0,61	0,99	1,08	0,38
Prod. alimentares não transformados	0,57	0,76	0,30	0,26	1,50	1,33	-1,45	1,43
Produtos energéticos	2,02	2,07	2,14	2,13	2,05	2,26	-3,35	2,62

Fonte: INE, Índice de Preços no Consumidor.

Nota: ⁽¹⁾ Classificação do Consumo Individual por Objetivo.

NOTA METODOLÓGICA

Índice de Preços no Consumidor 2020 – alterações decorrentes do encadeamento anual

O índice de Preços no Consumidor (IPC) mede a evolução temporal dos preços de um conjunto de bens e serviços representativos da estrutura de despesa de consumo da população residente em Portugal. É importante ter presente que o IPC não é um indicador do nível de preços mas antes um indicador da respetiva variação.

Com a publicação do IPC em janeiro de cada ano, a estrutura de despesa e os bens e serviços incluídos no cabaz são atualizados no âmbito do processo de encadeamento dos índices.

A estrutura de ponderação do IPC, que tem subjacente o conceito de despesa monetária de consumo final das famílias, incorpora, para o ano de 2019, os resultados definitivos de 2016 e preliminares de 2017 das Contas Nacionais Portuguesas (SEC 2010), na base 2011, que foram posteriormente valorizados a preços de dezembro de 2018. O IPC da RAM contribui cerca de 2% para o IPC nacional.

A utilização dos dados das Contas Nacionais é determinada pela regulamentação da União Europeia e pelas recomendações do Eurostat para o cálculo do Índice Harmonizado de Preços no Consumidor (IHPC), com o objetivo de melhorar a qualidade estatística da informação produzida, bem como de assegurar a comparabilidade entre os Estados Membros.

A utilização de informação de Contas Nacionais enquanto fonte primária permite incorporar, de forma sistemática, as alterações de preços e de quantidades dos bens e serviços adquiridos pelas famílias. Assegura ainda um elevado grau de coerência e consistência com outras variáveis fundamentais para a análise económica. As Contas Nacionais são compiladas numa lógica de equilíbrio entre os recursos disponíveis de cada produto (produção interna e importações) e as respetivas utilizações (exportações e despesa interna).

Como o grau de detalhe de produtos incluídos no IPC é superior ao proporcionado pelas Contas Nacionais, para níveis mais desagregados da despesa é utilizada a informação proveniente do Inquérito às Despesas das Famílias (IDEF), operação estatística realizada cada cinco anos, dos Censos, complementada com outras fontes de informação de natureza administrativa, bem como outros inquéritos realizados pelo INE. Esta informação permite igualmente a atualização do cabaz de bens e serviços subjacente ao cálculo do IPC.

Em consequência do acesso a informação de base mais rica e atualizada, nomeadamente obtida a partir de fontes administrativas, são de referir as alterações introduzidas na estrutura de ponderação e/ou amostras dos seguintes bens e serviços: cigarros, eletricidade, medicamentos e especialidades farmacêuticas, automóveis novos, telecomunicações, jornais e periódicos, futebol, jogos e apostas, seguros e serviços financeiros.

No quadro seguinte apresentam-se os ponderadores das classes do IPC para 2020.

Estrutura de ponderação do IPC

Classes COICOP ⁽¹⁾	2020
1 Produtos alimentares e bebidas não alcoólicas	215,5
2 Bebidas alcoólicas e tabaco	41,3
3 Vestuário e calçado	70,7
4 Habitação, água, eletricidade, gás e outros combustíveis	84,1
5 Acessórios, equipamento doméstico e manutenção corrente da habitação	54,5
6 Saúde	83,7
7 Transportes	177,8
8 Comunicações	36,8
9 Lazer, recreação e cultura	47,1
10 Educação	17,3
11 Restaurantes e hotéis	76,7
12 Bens e serviços diversos	94,6
Total	1000,0⁽²⁾

Fonte: INE, Índice de Preços no Consumidor.

Notas:

⁽¹⁾ COICOP – Classificação do Consumo Individual por Objetivo.

⁽²⁾ Devido a arredondamentos, a soma das parcelas não perfaz o total.

O IPC regional contribui cerca de 2% para o IPC nacional.

Taxa de variação mensal

A variação mensal compara índices entre dois meses consecutivos. Embora permita um acompanhamento corrente do andamento dos preços, é influenciada por efeitos sazonais e outros mais específicos localizados num (ou em ambos) dos meses comparados.

$$\left(\frac{I_t}{I_{t-1}} - 1 \right) \times 100$$

Sendo:

I_t = índice do mês t

t = nº de ordem do mês = 1,2,3...n

Taxa de variação homóloga

A variação homóloga compara o índice do mês corrente com o do mesmo mês do ano anterior. Esta taxa, perante um padrão estável de sazonalidade, não é afetada por oscilações desta natureza podendo, no entanto, ser influenciada por efeitos específicos localizados nos meses comparados.

$$\left(\frac{I_t}{I_{t-12}} - 1 \right) \times 100$$

Taxa de variação média dos últimos 12 meses

A variação média dos últimos doze meses compara o índice médio dos últimos doze meses com o dos doze meses imediatamente anteriores. Tal como uma média móvel, esta taxa é menos sensível a alterações esporádicas e não é afetada por flutuações sazonais. No mês de dezembro, corresponde à taxa de inflação anual.

$$\left(\frac{\sum_{j=0}^{11} I_{t-j}}{\sum_{j=0}^{11} I_{t-j-12}} - 1 \right) \times 100$$

Contribuições

A contribuição representa o efeito individual de uma dada classe na formação da taxa de variação do índice total, sendo apresentada em pontos percentuais.

Sendo o IPC um índice encadeado, o cálculo das contribuições para a variação homóloga deve ter esse aspeto em consideração. Maior detalhe sobre o cálculo de contribuições pode ser obtido no Consumer Price Index Manual, Theory and Practice, 2004, cap. 9, pág. 38, do International Labour Organization, disponível em <http://www.ilo.org/public/english/bureau/stat/guides/cpi/index.htm>

Em consequência, as contribuições das classes refletem, além das variações dos índices respetivos, as alterações nos ponderadores com o processo de encadeamento. Refira-se ainda que as contribuições são calculadas com índices não arredondados de modo a que a sua soma corresponda à taxa de variação homóloga do IPC.

Índice de inflação subjacente (total exceto produtos alimentares não transformados e energéticos)

O indicador de inflação subjacente é obtido do índice total excluindo os preços dos produtos alimentares não transformados e dos produtos energéticos. Pretende-se com estas exclusões eliminar algumas das componentes mais expostas a “choques” temporários.

Índice Harmonizado de Preços no Consumidor e Índice de Preços no Consumidor

O Índice Harmonizado de Preços no Consumidor (IHPC) é o indicador de inflação mais apropriado para comparações entre os diferentes países da União Europeia. Este indicador é, desde fevereiro de 1999, utilizado pelo Banco Central Europeu como instrumento para aferir a “estabilidade dos preços” dentro da área do Euro.

O atual IHPC (2005 = 100) é produzido em cada Estado-membro seguindo uma metodologia harmonizada desenvolvida por especialistas no domínio das estatísticas dos preços, no âmbito do Grupo de Trabalho do Eurostat sobre “Estatísticas de Preços”. Informação adicional sobre a metodologia do IHPC poderá ser consultada no site do Eurostat: <http://ec.europa.eu/eurostat/web/hicp>

Do ponto de vista metodológico, não existem grandes diferenças entre o IHPC e o IPC. No entanto, o diferente âmbito de cobertura populacional do IHPC origina uma estrutura de ponderação diferente da do IPC (ver Quadro 1). A diferença resulta sobretudo da inclusão na estrutura do IHPC da despesa realizada pelos não residentes (“turistas”), parcela esta excluída do âmbito do IPC, podendo os dois indicadores apresentar, por este motivo, resultados não coincidentes.