



Índice de Preços no Consumidor da Região Autónoma da Madeira

Fevereiro 2021

**ANO DE EDIÇÃO
2021**

ÍNDICE DE PREÇOS NO CONSUMIDOR DA REGIÃO AUTÓNOMA DA MADEIRA

Fevereiro 2021

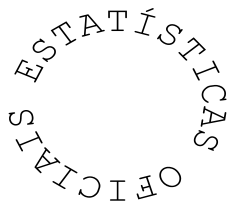

Direção Regional de Estatística da Madeira

“Uma porta aberta para um universo de informação estatística”

Catálogo Recomendada

Índice de Preços no Consumidor da Região Autónoma da Madeira. Funchal, 1981

Índice de Preços no Consumidor da Região Autónoma da Madeira / Direção Regional de Estatística da Madeira Jan. 1981-. - Funchal: D.R.E.M., 1981-. - Mensal
ISSN 1646-9429 = Índice de Preços no Consumidor da Região Autónoma da Madeira

Diretor Regional

Dr. Paulo Baptista Vieira

Técnicos Responsáveis

Dra. Ângela Gouveia

E-mail: angela.gouveia@ine.pt

Dra. Guida Rodrigues

E-mail: guida.rodrigues@ine.pt

Dra. Márcia Baptista

E-mail: marcia.baptista@ine.pt

Doutora Rita Freitas

E-mail: rita.freitas@ine.pt

Editor:

Direção Regional de Estatística da Madeira

Calçada de Santa Clara 38

9004-545 Funchal

Telefone: (+351) 291 145 126

E-mail: drem@ine.pt

Impressão:

Direção Regional de Estatística da Madeira

Data de disponibilidade da informação:

10 de março de 2021

Tiragem: 5 exemplares

Depósito Legal n.º 271932/08

Preço: 1,50 € (Isento de IVA nos termos do nº2 do artº2 do CIVA)

A DREM na Internet

<https://estatistica.madeira.gov.pt/>

ÍNDICE

SINAIS CONVENCIONAIS	5
ANÁLISE DE RESULTADOS	7
1 - Índices mensais por classes, grupos e subgrupos.....	13
2 - Índices mensais	17
3 - Variação média dos últimos 12 meses.....	18
4 - Variação homóloga.....	19
5 - Variação mensal	20
6 - Índices mensais por Regiões NUTS II	21
7 - Variação média dos últimos 12 meses por Regiões NUTS II	22
8 - Variação homóloga por Regiões NUTS II	23
9 - Variação mensal por Regiões NUTS II	24
NOTA METODOLÓGICA	25

SINAIS CONVENCIONAIS

Sinal	Designação
...	Valor confidencial
X	Valor não disponível
Θ	Valor inferior a metade do módulo da unidade utilizada
//	Não aplicável
\perp	Quebra de série/comparabilidade
F	Valor previsto
P_e	Valor preliminar
P_o	Valor provisório
R_c	Valor retificado
R_v	Valor revisto
§	Valor com coeficiente de variação elevado

Notas gerais

Por questões de arredondamento, a partir da agregação de sub-índices, poderão obter-se resultados, ligeiramente, diferentes (+/- 0,1 pontos).

Igualmente, por questões de arredondamento, a variação média anual poderá apresentar diferenças, face ao índice médio.

Devido a arredondamentos, os novos índices podem não permitir reproduzir integralmente as taxas de variação publicadas na anterior série, mantendo-se estas inalteráveis.

A análise descritiva incide sobre taxas arredondadas a uma casa decimal, calculadas a partir dos índices com 3 casas decimais.

ANÁLISE DE RESULTADOS

Variação média dos últimos 12 meses

Em fevereiro de 2021, na Região Autónoma da Madeira (RAM), a variação média registada pelo Índice de Preços no Consumidor (IPC) nos últimos doze meses – Total Geral – foi de -1,4%, superior em 0,1 pontos percentuais (p.p.) ao registado no mês anterior. O indicador de inflação subjacente, medido pelo índice total excluindo produtos alimentares não transformados e energéticos, apresentou uma taxa de -1,6%, valor superior em 0,1 p.p. face ao mês anterior.

As classes dos “Transportes” e “Educação” foram as que registaram as maiores variações negativas, de -6,0% e -4,9%, respetivamente. Em sentido inverso, as variações positivas mais expressivas foram observadas nas classes “Produtos alimentares e bebidas não alcoólicas” (+2,0%) e “Restaurantes e hotéis” (+1,9%).

No País, o IPC registou uma taxa de variação média nula, valor superior em 0,1 p.p. face ao observado no mês anterior.

Gráf.1 – Taxas de variação homóloga e média dos últimos 12 meses do Índice de Preços no Consumidor, RAM

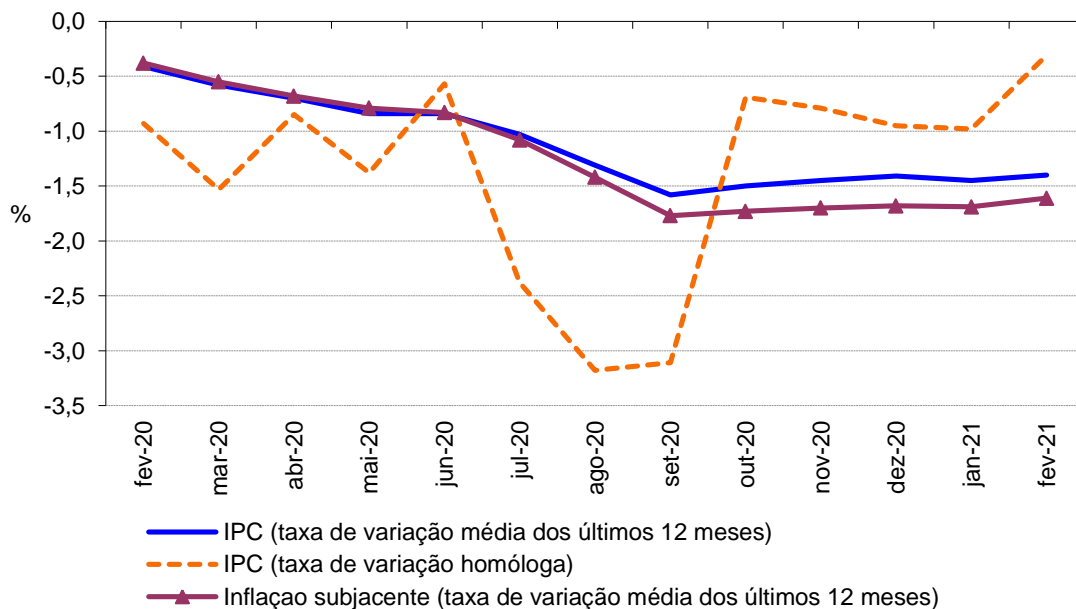

Variação homóloga

A taxa de variação homóloga, ou seja, a variação de preços em relação ao mesmo mês do ano anterior (fevereiro de 2021 face a fevereiro de 2020) foi de -0,3%, valor superior em 0,7 p.p. face ao observado no mês anterior.

A classe “Produtos alimentares e bebidas não alcoólicas” apresentou a maior variação positiva (+2,0%) e a classe do “Vestuário e calçado” a maior variação negativa, de -12,0%. As classes “Vestuário e calçado” e “Produtos alimentares e bebidas não alcoólicas” foram as que mais contribuíram para a formação desta taxa, com -0,6 e 0,5 p.p., respetivamente.

A taxa de variação homóloga das rendas de habitação foi de 0,7% em fevereiro de 2021, idêntica à taxa apurada no mês anterior.

A nível nacional, a taxa de variação homóloga, em fevereiro de 2021, foi 0,5%, valor superior em 0,2 p.p. face à registada no mês anterior.

Gráf. 2 - Contribuições das classes de despesa para a variação homóloga, RAM

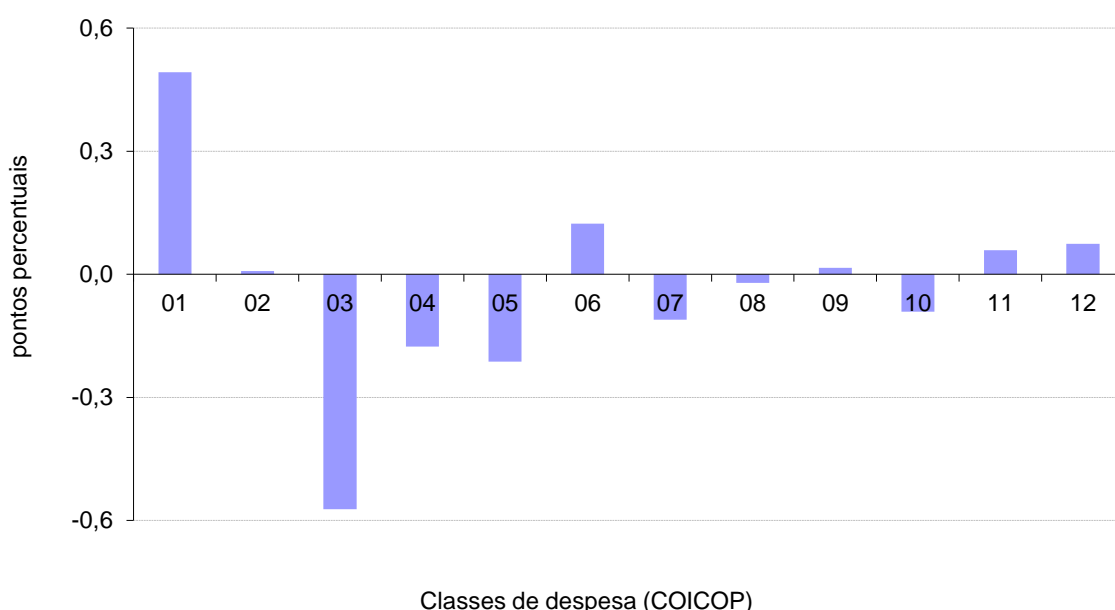

1	Produtos alimentares e bebidas não alcoólicas	7	Transportes
2	Bebidas alcoólicas e tabaco	8	Comunicações
3	Vestuário e calçado	9	Lazer, recreação e cultura
4	Habitação, água, eletricidade, gás e outros combustíveis	10	Educação
5	Acessórios, equipamento doméstico e manutenção corrente da habitação	11	Restaurantes e hotéis
6	Saúde	12	Bens e serviços diversos

Variação mensal

A nível mensal, a variação dos preços, em fevereiro de 2021, foi de -0,3% (superior em 0,1 p.p. face ao mês anterior). Analisando por classes de despesa, verificou-se que a classe do “Vestuário e calçado” apresentou a maior variação negativa, -5,4%. A classe “Transportes” foi a que registou a maior variação positiva, +1,1%.

Em fevereiro de 2021, o valor médio das rendas de habitação por metro quadrado de área útil, na Região, apresentou uma variação nula face ao mês anterior.

A nível nacional, a taxa de variação mensal foi de -0,5%, valor inferior em 0,2 p.p. face ao do mês anterior.

Gráf. 3 - Variação mensal das classes de despesa no IPC total, RAM

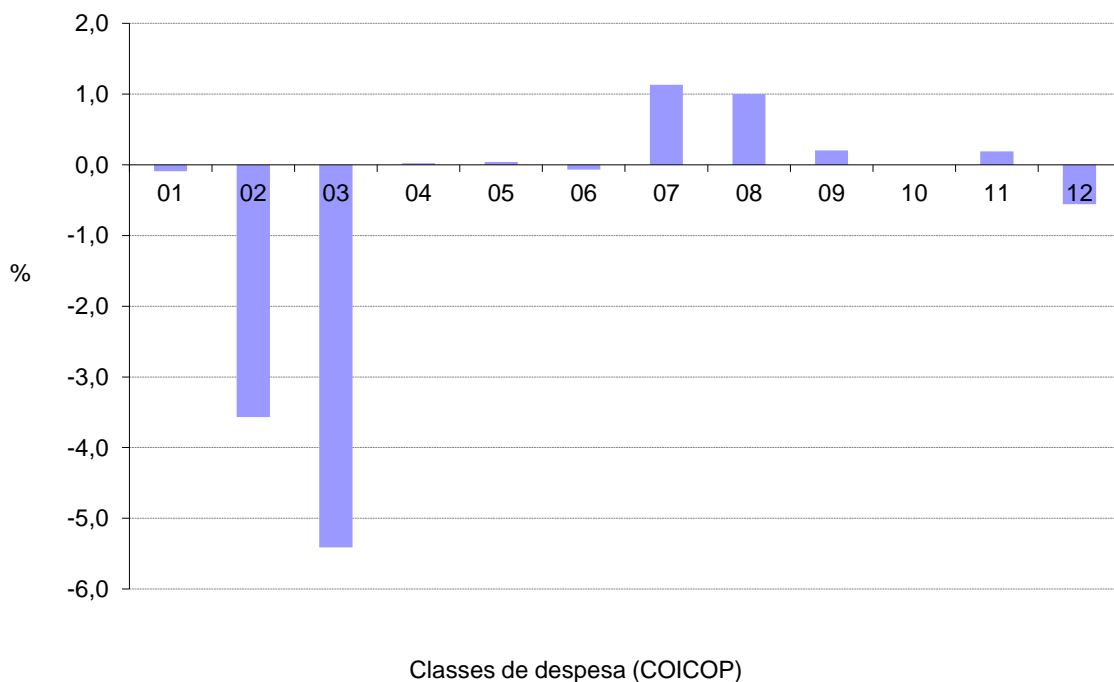

1 Produtos alimentares e bebidas não alcoólicas	7 Transportes
2 Bebidas alcoólicas e tabaco	8 Comunicações
3 Vestuário e calçado	9 Lazer, recreação e cultura
4 Habitação, água, eletricidade, gás e outros combustíveis	10 Educação
5 Acessórios, equipamento doméstico e manutenção corrente da habitação	11 Restaurantes e hotéis
6 Saúde	12 Bens e serviços diversos



QUADROS

1 - Índices mensais por classes, grupos e subgrupos

Base 100=2012

Região Autónoma da Madeira

(Continua)

Classes, Grupos e Subgrupos COICOP ⁽¹⁾	2020												2021	
	Jan	Fev	Mar	Abr	Mai	Jun	Jul	Ago	Set	Out	Nov	Dez	Jan	Fev
Produtos alimentares e bebidas não alcoólicas	105,137	103,355	104,166	106,474	104,724	106,367	105,760	104,993	105,622	106,488	105,834	105,415	105,553	105,456
Produtos alimentares	104,644	103,049	103,482	x	104,376	105,893	105,446	104,771	105,111	106,025	105,437	104,841	104,969	104,882
Pão e cereais	100,730	100,980	101,655	x	100,506	102,108	101,803	101,566	100,695	100,581	100,868	100,580	101,123	101,651
Carne	111,617	113,143	111,223	x	112,687	114,234	112,603	112,616	112,643	113,285	112,994	114,752	114,121	112,776
Peixe, crustáceos e moluscos	107,132	98,848	101,453	x	99,376	101,481	105,592	101,980	103,259	105,017	101,806	100,070	100,346	100,025
Leite, queijo e ovos	96,781	96,006	97,278	x	94,897	97,141	95,118	95,398	95,217	95,294	95,127	95,153	94,544	94,856
Óleos e gorduras	111,555	100,227	106,907	x	102,955	102,775	104,655	103,913	96,733	95,735	97,095	97,643	102,642	107,517
Frutas	103,020	103,932	103,407	x	117,889	126,884	124,400	122,050	125,813	127,360	122,235	116,238	115,073	114,974
Produtos hortícolas	109,243	108,078	106,237	x	110,664	105,077	104,698	103,354	106,937	111,123	112,388	112,997	115,433	113,830
Açúcar, confeitaria, mel e outros produtos à base de açúcar	96,689	93,581	94,629	x	89,402	92,876	90,028	93,047	92,411	93,630	95,013	93,004	89,831	89,588
Produtos alimentares n.e.	103,280	102,983	103,041	x	105,032	101,616	102,079	102,407	102,665	101,499	102,261	102,234	101,855	102,207
Bebidas não alcoólicas	112,057	107,284	114,160	x	109,325	112,966	109,820	107,575	112,839	112,918	111,220	113,639	113,926	113,670
Café, chá e cacau	93,740	90,651	99,968	x	102,783	99,993	90,220	95,291	100,496	94,248	93,498	92,880	97,840	92,465
Água mineral, refrigerantes e sumos de frutas e de produtos hortícolas	122,763	117,242	123,623	x	116,109	121,983	120,844	116,140	121,648	123,775	121,698	125,202	123,920	125,385
Bebidas alcoólicas e tabaco	143,094	138,465	143,214	142,628	143,821	144,606	143,548	142,506	140,787	140,665	143,651	141,123	143,834	138,697
Bebidas alcoólicas	128,890	117,229	129,192	x	127,061	127,860	125,193	122,569	118,203	117,757	125,244	118,874	125,646	112,816
Bebidas espirituosas	114,496	121,900	122,848	x	121,186	123,705	120,943	124,031	123,030	122,947	118,564	109,724	123,401	124,689
Vinho	112,042	96,833	110,739	x	108,554	108,048	107,053	103,433	97,183	96,781	105,926	99,859	106,658	91,437
Cerveja	154,039	159,651	158,676	x	158,036	165,239	154,085	155,615	163,732	163,075	163,075	160,914	159,776	159,317
Tabaco	144,115	144,115	144,115	x	146,393	147,127	147,127	147,127	147,149	147,236	147,258	147,258	147,258	147,258
Tabaco	144,115	144,115	144,115	x	146,393	147,127	147,127	147,127	147,149	147,236	147,258	147,258	147,258	147,258
Vestuário e calçado	76,838	75,592	87,998	83,968	82,636	80,702	75,416	70,468	85,134	85,776	84,201	81,749	70,359	66,555
Vestuário	79,453	77,577	91,674	x	86,199	82,618	76,288	69,610	89,200	89,512	88,318	85,677	72,523	68,099
Materiais para vestuário	98,922	98,922	98,922	x	69,741	69,741	69,741	98,922	98,922	98,922	98,922	98,922	98,922	98,922
Artigos de vestuário	79,808	77,821	92,546	x	86,921	83,167	76,622	69,631	89,868	90,135	88,947	86,177	72,502	67,857
Outros artigos e acessórios de vestuário	52,714	53,458	54,510	x	51,927	52,125	49,411	47,694	56,737	58,758	56,701	56,847	53,632	54,003
Limpeza, reparação e aluguer de vestuário	104,954	105,039	105,039	x	106,505	106,505	106,457	106,457	106,457	106,457	106,457	106,457	106,603	106,673
Calçado, incluindo reparação e aluguer	70,327	70,642	78,854	x	73,773	75,920	73,224	72,561	75,024	76,485	73,967	71,986	65,004	62,749
Calçado	69,854	70,173	78,505	x	73,350	75,528	72,793	72,113	74,612	76,094	73,539	71,529	64,443	62,139
Reparação e aluguer de calçado	103,878	103,878	103,878	x	103,878	103,878	103,878	104,371	104,371	104,371	104,371	104,371	104,371	105,422
Habituação, água, eletricidade, gás e outros combustíveis	107,673	107,677	107,890	105,235	105,490	104,871	105,031	105,201	105,207	105,332	105,403	105,609	105,663	105,684
Rendas efetivas pagas pela habitação	106,848	106,833	107,186	x	106,147	106,140	106,360	106,706	106,698	107,018	107,088	107,278	107,573	107,625
Rendas efetivas pagas por inquilinos	106,848	106,833	107,186	x	106,147	106,140	106,360	106,706	106,698	107,018	107,088	107,278	107,573	107,625
Manutenção e reparação de habitações	105,409	105,554	105,899	x	106,450	105,932	105,588	103,721	104,270	104,516	104,516	104,661	107,804	107,863
Materiais para a manutenção e reparação de habitações	102,299	102,486	102,929	x	103,637	102,972	102,529	100,127	100,236	100,552	100,552	100,766	100,749	100,775
Serviços para a manutenção e reparação de habitações	112,845	112,845	112,845	x	112,845	112,845	112,845	112,845	114,873	114,873	114,873	114,780	129,673	129,852
Abastecimento de água e serviços diversos relacion. com a habitação	110,092	110,092	110,092	x	110,092	110,654	110,654	110,654	110,654	110,654	110,654	110,654	111,400	111,400
Abastecimento de água	103,206	103,206	103,206	x	103,206	103,206	103,206	103,206	103,206	103,206	103,206	103,206	103,206	103,206
Recolha de lixo	101,498	101,498	101,498	x	101,498	102,247	102,247	102,247	102,247	102,247	102,247	102,247	102,247	102,247
Saneamento básico	109,914	109,914	109,914	x	109,914	112,500	112,500	112,500	112,500	112,500	112,500	112,500	112,500	112,500
Outros serviços relacionados com a habitação	130,087	130,087	130,087	x	130,087	130,087	130,087	130,087	130,087	130,087	130,087	130,087	130,087	135,331
Eletricidade, gás e outros combustíveis	105,303	105,319	105,466	x	101,202	99,751	99,920	100,066	100,066	100,066	100,149	100,424	99,993	99,993
Eletricidade	115,091	115,091	115,091	x	111,842	111,842	111,842	111,842	111,842	111,842	111,842	111,842	111,392	111,392
Gás	99,434	99,493	100,056	x	92,324	86,793	87,438	87,991	87,991	87,954	88,309	89,356	88,884	88,884

Fonte: INE, Índice de Preços no Consumidor.

Nota:

⁽¹⁾ Classificação do Consumo Individual por Objetivo.

1 - Índices mensais por classes, grupos e subgrupos

Base 100=2012

Região Autónoma da Madeira

(Continua)

Classes, Grupos e Subgrupos COICOP ⁽¹⁾	2020												2021	
	Jan	Fev	Mar	Abr	Mai	Jun	Jul	Ago	Set	Out	Nov	Dez	Jan	Fev
Acessórios, equip. doméstico e manut. cor. da habitação	94,772	96,199	94,640	94,854	93,826	94,588	93,711	93,763	93,318	93,716	94,472	93,517	93,092	93,127
Mobiliário e acessórios, carpetes e outros revest. para pavimentos	91,015	91,025	91,161	x	91,345	90,687	91,064	91,227	91,300	91,165	91,535	92,079	91,175	90,447
Mobiliário e acessórios	97,335	97,356	97,526	x	97,737	96,979	97,373	97,576	97,565	97,418	97,821	98,413	97,467	96,756
Carpetes e outros revestimentos para pavimentos	42,096	41,864	41,369	x	41,139	42,060	42,426	41,863	43,914	43,914	43,914	43,914	43,052	41,203
Têxteis de uso doméstico	75,611	75,836	77,607	x	77,118	77,309	74,340	74,740	73,130	73,130	74,286	74,626	73,246	75,158
Têxteis de uso doméstico	75,611	75,836	77,607	x	77,118	77,309	74,340	74,740	73,130	73,130	74,286	74,626	73,246	75,158
Equipamento doméstico	91,872	92,797	93,561	x	89,870	89,562	89,480	90,235	90,576	90,402	90,613	89,842	89,672	88,492
Grandes aparelhos domésticos	89,263	89,676	90,640	x	87,104	86,048	86,363	87,066	87,427	87,394	87,806	86,914	86,028	85,090
Pequenos eletrodomésticos	87,266	95,532	96,701	x	87,254	92,840	88,914	92,338	93,494	91,540	90,536	88,618	94,423	88,337
Reparação de equipamento doméstico	107,920	107,920	107,920	x	105,585	105,585	105,585	105,585	105,585	105,585	105,585	105,585	105,585	105,585
Vidros, loiças e outros utensílios de uso doméstico	94,741	95,702	93,924	x	94,140	95,994	94,593	96,232	99,371	99,371	99,512	99,414	98,378	92,362
Vidros, loiças e outros utensílios de uso doméstico	94,741	95,702	93,924	x	94,140	95,994	94,593	96,232	99,371	99,371	99,512	99,414	98,378	92,362
Ferramentas e equipamento para casa e jardim	81,049	81,049	79,155	x	78,875	76,622	78,990	77,272	77,132	75,210	74,833	74,589	74,536	73,215
Pequenas ferramentas e acessórios diversos	80,752	80,752	78,865	x	78,586	76,341	78,701	76,990	76,849	74,935	74,559	74,316	74,264	72,947
Bens e serviços para a manutenção corrente da habitação	101,338	103,823	100,420	x	100,064	101,975	100,328	100,012	98,771	98,878	101,112	99,194	99,003	100,618
Bens de uso doméstico não duradouros	80,341	85,168	77,856	x	77,977	82,260	78,967	78,571	76,219	78,517	79,919	76,036	73,198	76,293
Serviços domésticos e serviços relativos à habitação	123,547	123,748	124,167	x	123,332	122,923	122,881	122,642	122,482	122,426	123,510	123,510	126,185	126,185
Saúde	99,707	99,327	99,353	99,665	99,541	99,577	99,545	99,597	99,952	100,096	100,615	100,866	100,820	100,754
Produtos, aparelhos e equipamentos médicos	106,061	105,491	105,638	x	106,238	106,366	106,252	106,437	107,238	107,558	109,397	110,286	110,079	109,780
Produtos farmacêuticos	105,880	105,255	105,421	x	106,042	106,111	106,096	106,206	107,187	107,538	109,593	110,585	110,445	110,118
Outros produtos e material farmacêutico	103,118	103,144	103,021	x	105,227	109,038	102,979	107,983	102,979	103,100	102,027	103,100	98,430	98,171
Aparelhos e material terapêutico	106,115	106,035	106,035	x	106,035	106,035	106,083	106,083	106,083	106,083	106,083	105,755	105,755	105,755
Serviços para doentes ambulatórios	98,438	98,112	98,088	x	98,117	98,117	98,117	98,117	98,307	98,387	98,387	98,387	98,404	98,404
Serviços médicos	96,058	96,058	96,058	x	96,058	96,058	96,058	96,058	96,058	96,058	96,058	96,058	96,058	96,058
Serviços de medicina dentária	100,624	99,903	99,903	x	99,903	99,903	99,903	99,903	100,265	100,265	100,265	100,265	100,265	100,265
Serviços de paramédicos	99,290	99,291	99,165	x	99,316	99,316	99,316	99,316	99,455	99,876	99,876	99,876	99,962	99,962
Serviços hospitalares	61,804	61,804	61,804	x	61,804	61,804	61,804	61,804	61,804	61,804	61,804	61,804	61,804	62,095
Serviços hospitalares	61,804	61,804	61,804	x	61,804	61,804	61,804	61,804	61,804	61,804	61,804	61,804	61,804	62,095
Transportes	98,482	97,258	95,874	101,336	99,163	101,795	100,134	99,546	98,813	92,829	92,376	94,487	95,523	96,598
Aquisição de veículos	112,388	112,691	112,668	x	111,569	110,971	113,665	113,584	113,558	112,815	113,080	113,157	114,327	115,086
Veículos automóveis	112,669	112,977	112,954	x	111,810	111,179	114,044	113,960	113,934	113,167	113,440	113,431	114,694	115,482
Ciclomotores e motocicletas	113,339	113,339	113,339	x	113,339	113,369	109,785	109,785	109,785	109,785	109,785	113,569	113,569	113,829
Bicicletas	68,086	68,473	68,473	x	69,317	70,631	70,631	70,631	70,596	70,596	70,596	70,587	68,399	68,399
Utilização de equipamento para transporte pessoal	93,087	92,253	90,522	x	84,466	87,529	87,017	87,343	86,767	86,528	86,260	87,453	89,215	91,238
Peças e acessórios para equipamento de transporte pessoal	89,096	89,905	89,636	x	90,018	89,957	90,889	89,657	89,577	89,577	89,719	90,840	90,359	90,739
Combustíveis e lubrificantes para equipamento de transporte pessoal	90,150	88,727	85,955	x	76,198	81,120	80,083	80,671	80,126	79,650	79,216	81,023	83,481	86,555
Manutenção e reparação de equipamento para transporte pessoal	100,049	100,107	100,142	x	100,111	100,111	100,423	100,497	99,569	99,824	99,824	99,824	101,186	102,239
Serviços relacionados com o equipamento para transporte pessoal	102,137	102,098	102,111	x	102,193	102,216	102,345	102,402	102,327	102,260	102,199	102,337	102,223	101,365
Serviços de transportes	98,659	95,204	93,032	x	117,043	122,205	114,204	111,502	109,770	88,376	86,879	92,675	92,352	92,038
Transportes rodoviários de passageiros	82,939	82,939	82,939	x	82,939	82,939	82,939	82,939	82,939	82,939	82,939	82,939	82,939	82,939
Transportes aéreos de passageiros	115,351	100,353	90,926	x	109,497	131,902	97,175	85,449	77,930	70,720	64,219	89,379	86,390	83,495
Transportes de passageiros por mar e vias interiores navegáveis	41,727	41,727	41,727	x	60,894	60,894	60,894	60,894	60,894	41,727	41,727	41,727	41,727	41,727

Fonte: INE, Índice de Preços no Consumidor.

Nota:

¹⁾ Classificação do Consumo Individual por Objetivo.

1 - Índices mensais por classes, grupos e subgrupos

Base 100=2012

Região Autónoma da Madeira

(Continua)

Classes, Grupos e Subgrupos COICOP ⁽¹⁾	2020												2021	
	Jan	Fev	Mar	Abr	Mai	Jun	Jul	Ago	Set	Out	Nov	Dez	Jan	Fev
Comunicações	107,595	107,835	107,769	107,786	107,821	107,704	107,038	106,510	106,442	106,380	106,447	106,465	106,220	107,278
Serviços postais	166,883	166,883	166,883	x	166,883	168,483	168,483	168,483	168,483	168,483	152,810	168,483	168,483	168,483
Serviços postais	166,883	166,883	166,883	x	166,883	168,483	168,483	168,483	168,483	168,483	152,810	168,483	168,483	168,483
Equipamento telefónico e de telecópia	131,251	140,643	138,056	x	140,081	135,080	136,932	136,009	133,370	130,947	132,737	134,428	126,617	131,540
Equipamento telefónico e de telecópia	131,251	140,643	138,056	x	140,081	135,080	136,932	136,009	133,370	130,947	132,737	134,428	126,617	131,540
Serviços telefónicos e de telecópia	105,747	105,747	105,747	x	105,747	105,747	105,015	104,498	104,498	104,498	104,631	104,494	104,508	105,434
Serviços telefónicos e de telecópia	105,747	105,747	105,747	x	105,747	105,747	105,015	104,498	104,498	104,498	104,631	104,494	104,508	105,434
Lazer, recreação e cultura	95,177	94,688	94,399	95,927	95,120	95,130	95,039	95,877	94,364	95,121	94,855	94,530	94,814	95,000
Equipamento audiovisual, fotográfico e de processamento de dados	75,019	73,724	75,489	x	76,575	73,059	74,228	74,773	71,533	75,714	76,627	76,821	77,843	75,566
Equipamento para receção, registo e reprodução de som e imagem	67,429	66,410	66,932	x	71,529	64,503	64,798	64,165	63,131	67,108	69,124	67,702	68,408	67,461
Equipamento fotográfico e cinematográfico e instrumentos de ótica	56,232	52,125	56,164	x	50,039	54,434	52,948	52,117	54,584	54,472	54,523	51,726	55,140	55,355
Equipamento de processamento de dados	69,183	68,598	69,355	x	69,690	70,213	68,546	68,408	69,419	68,696	69,510	68,582	69,274	69,715
Meios ou suportes de gravação	94,246	93,659	107,400	x	99,382	84,248	116,945	136,665	71,778	118,278	112,004	142,232	129,740	101,738
Reparação de equip. audiovisual, fotográfico e de proces. de dados	108,149	108,149	108,149	x	108,149	108,149	108,149	108,149	108,149	108,149	108,149	108,149	108,149	108,149
Outros bens duradouros para lazer e cultura	91,723	91,723	91,723	x	91,723	91,723	91,723	91,723	91,723	91,723	91,723	91,723	91,723	94,418
Instrum. musicais e outros bens duradouros para lazer e cultura em esp. fechados	91,723	91,723	91,723	x	91,723	91,723	91,723	91,723	91,723	91,723	91,723	91,723	91,723	94,418
Outros artigos e equipamentos recreativos	90,840	90,674	90,210	x	90,271	90,312	90,427	90,016	89,458	88,410	89,034	88,417	88,832	90,633
Jogos, brinquedos e artigos para atividades de recreação e lazer	84,987	86,682	81,838	x	85,111	84,821	85,306	83,635	83,016	79,634	81,491	79,064	82,736	83,016
Equip. para desporto, campismo e atividades de recreação e lazer ao ar livre	31,141	27,393	27,393	x	18,894	19,434	20,306	17,601	17,601	18,425	18,425	17,256	13,963	14,947
Jardinagem	100,782	103,180	101,468	x	100,020	101,199	101,600	100,385	100,566	99,657	100,541	100,234	101,218	104,550
Animais de estimação e produtos relacionados	96,505	93,805	96,896	x	96,574	96,093	95,736	96,789	95,628	95,628	95,473	95,784	94,008	95,996
Serviços veterinários e outros serviços para animais de estimação	101,596	101,596	101,596	x	101,596	101,596	101,596	101,596	101,596	101,596	101,596	101,596	101,596	103,723
Serviços recreativos e culturais	112,345	110,601	110,151	x	109,827	109,603	110,304	111,390	113,783	112,946	112,721	111,045	111,375	111,142
Serviços recreativos e desportivos	97,709	97,709	97,709	x	97,709	97,709	97,709	97,709	97,709	97,709	97,709	97,709	95,762	95,762
Serviços culturais	118,493	109,032	112,248	x	112,248	109,455	107,018	101,648	110,861	104,718	105,129	106,986	111,700	111,967
Jogos e apostas	133,902	132,444	129,176	x	128,006	128,623	132,402	139,072	142,999	143,119	142,099	139,302	138,776	138,008
Jornais, livros e artigos de papelaria	99,429	99,818	99,236	x	100,331	100,871	101,104	101,338	98,491	100,963	99,870	101,128	100,901	101,801
Livros	45,685	45,420	45,767	x	44,126	43,180	44,346	45,608	44,786	44,577	44,036	44,973	44,377	46,129
Jornais e periódicos	129,030	129,030	129,030	x	130,380	130,561	130,561	130,561	130,708	130,708	130,708	130,708	131,596	132,051
Material impresso diverso e artigos de papelaria	115,587	117,147	114,890	x	119,528	122,434	121,326	120,073	112,783	120,428	118,023	120,307	119,827	119,521
Férias organizadas	73,950	77,230	73,834	x	79,161	87,392	79,830	86,092	73,403	74,723	70,007	71,310	65,516	69,347
Férias organizadas	73,950	77,230	73,834	x	79,161	87,392	79,830	86,092	73,403	74,723	70,007	71,310	65,516	69,347
Educação	101,369	101,555	101,555	101,555	101,555	101,555	101,555	101,555	101,142	96,518	96,634	96,634	96,634	96,634
Ensino pré-primário e primário	114,709	114,709	114,709	x	114,709	114,709	114,709	114,709	114,709	115,113	115,113	115,113	115,113	115,113
Ensino pré-primário e primário	114,709	114,709	114,709	x	114,709	114,709	114,709	114,709	114,709	115,113	115,113	115,113	115,113	115,113
Ensino básico e secundário	104,743	104,743	104,743	x	104,743	104,743	104,743	104,743	104,743	104,820	105,453	105,453	105,453	105,453
Ensino básico e secundário	104,743	104,743	104,743	x	104,743	104,743	104,743	104,743	104,743	104,820	105,453	105,453	105,453	105,453
Ensino superior	92,696	92,696	92,696	x	92,696	92,696	92,696	92,696	92,696	83,350	83,350	83,350	83,350	83,350
Ensino superior	92,696	92,696	92,696	x	92,696	92,696	92,696	92,696	92,696	83,350	83,350	83,350	83,350	83,350
Outros tipos de ensino	106,431	108,498	108,498	x	108,498	108,498	108,498	108,498	103,890	103,890	103,890	103,890	103,890	103,890
Outros tipos de ensino	106,431	108,498	108,498	x	108,498	108,498	108,498	108,498	103,890	103,890	103,890	103,890	103,890	103,890
Restaurantes e hotéis	109,719	108,527	111,761	112,477	117,071	114,597	113,470	113,126	111,028	108,907	107,924	109,361	109,618	109,829
Serviços de refeições	105,567	106,026	106,045	x	106,266	106,358	106,192	106,208	106,328	106,328	106,422	106,277	106,448	106,586
Restaurantes, cafés e estabelecimentos similares	105,446	105,946	105,966	x	106,207	106,307	106,127	106,144	106,275	106,266	106,369	106,211	106,397	106,547
Cantinas	109,074	109,074	109,074	x	109,074	109,074	109,074	109,074	109,074	109,169	109,169	109,169	109,169	109,169
Serviços de alojamento	131,843	123,786	140,427	x	166,968	153,800	148,653	146,811	135,468	124,504	119,037	127,060	128,965	130,553
Serviços de alojamento	131,843	123,786	140,427	x	166,968	153,800	148,653	146,811	135,468	124,504	119,037	127,060	128,965	130,553

Fonte: INE, Índice de Preços no Consumidor.

Nota:

⁽¹⁾ Classificação do Consumo Individual por Objeto.

1 - Índices mensais por classes, grupos e subgrupos

Base 100=2012

Região Autónoma da Madeira

(Continuação)

Classes, Grupos e Subgrupos COICOP ⁽¹⁾	2020												2021	
	Jan	Fev	Mar	Abr	Mai	Jun	Jul	Ago	Set	Out	Nov	Dez	Jan	Jan
Bens e serviços diversos	98,493	98,081	98,706	98,612	98,298	98,848	98,795	98,279	99,018	99,561	99,667	98,648	99,381	98,829
Cuidados pessoais	99,112	98,030	99,354	x	99,228	99,747	98,891	97,294	99,217	99,432	100,976	98,161	100,512	98,542
Salões de cabeleireiro e estabelecimentos de cuidados pessoais	104,236	104,236	105,658	x	106,009	106,595	106,912	106,912	106,903	106,903	106,909	106,909	106,909	107,127
Aparelhos elétricos para cuidados pessoais	89,980	97,942	95,522	x	95,911	95,149	107,103	97,678	97,062	103,769	103,769	99,421	103,770	99,316
Outros aparelhos, artigos e produtos para cuidados pessoais	95,028	93,201	94,487	x	94,064	94,548	92,855	90,362	93,482	93,766	96,259	91,748	95,237	92,211
Artigos pessoais n.e.	74,838	75,384	76,660	x	75,823	77,030	74,933	76,241	75,205	77,801	76,024	75,570	73,407	73,402
Artigos de joalharia e relógios	61,032	61,706	64,862	x	64,366	64,739	61,095	64,014	65,393	69,202	69,202	69,432	66,460	66,410
Outros artigos pessoais	83,681	84,162	84,400	x	83,360	85,053	83,794	84,216	81,807	83,758	80,957	80,112	78,501	78,527
Proteção social	73,092	73,092	73,092	x	73,092	73,092	73,092	73,092	73,092	73,092	73,092	73,092	72,561	72,561
Proteção social	73,092	73,092	73,092	x	73,092	73,092	73,092	73,092	73,092	73,092	73,092	73,092	72,561	72,561
Seguros	95,352	94,010	93,977	x	88,452	89,249	93,083	91,914	93,835	95,497	93,663	93,289	95,326	93,995
Seguros relacionados com a habitação	110,132	106,164	105,834	x	103,002	103,002	101,713	103,299	103,299	110,676	103,189	105,653	105,530	105,714
Seguros relacionados com a saúde	112,884	112,731	108,647	x	108,697	109,018	108,697	108,748	112,346	112,376	116,526	116,118	117,291	114,201
Seguros relacionados com os transportes	89,268	88,770	89,425	x	81,720	82,954	89,678	87,144	89,723	89,348	88,908	87,351	90,623	88,766
Outros Seguros	89,513	89,513	89,514	x	89,514	89,514	89,514	89,514	89,514	89,514	89,514	89,514	89,515	89,515
Serviços financeiros n.e.	122,838	123,023	123,329	x	125,316	126,059	126,059	126,059	126,059	126,059	126,059	126,059	126,834	127,882
Serviços financeiros n.e.	122,838	123,023	123,329	x	125,316	126,059	126,059	126,059	126,059	126,059	126,059	126,059	126,834	127,882
Outros serviços n.e.	102,375	102,410	102,410	x	102,463	102,628	102,758	102,758	102,758	102,758	102,758	102,758	102,758	102,758
Outros serviços n.e.	102,375	102,410	102,410	x	102,463	102,628	102,758	102,758	102,758	102,758	102,758	102,758	102,758	102,758

Fonte: INE, Índice de Preços no Consumidor.

Nota:

⁽¹⁾ Classificação do Consumo Individual por Objetivo.

2 - Índices mensais
Base 100=2012
Região Autónoma da Madeira

Classes COICOP ⁽¹⁾	Anos	Meses											
		Jan	Fev	Mar	Abr	Mai	Jun	Jul	Ago	Set	Out	Nov	Dez
Produtos alimentares e bebidas não alcoólicas	2020	105,137	103,355	104,166	106,474	104,724	106,367	105,760	104,993	105,622	106,488	105,834	105,415
	2021	105,553	105,456										
Bebidas alcoólicas e tabaco	2020	143,094	138,465	143,214	142,628	143,821	144,606	143,548	142,506	140,787	140,665	143,651	141,123
	2021	143,834	138,697										
Vestuário e calçado	2020	76,838	75,592	87,998	83,968	82,636	80,702	75,416	70,468	85,134	85,776	84,201	81,749
	2021	70,359	66,555										
Habitação, água, eletricidade, gás e outros combustíveis	2020	107,673	107,677	107,890	105,235	105,490	104,871	105,031	105,201	105,207	105,332	105,403	105,609
	2021	105,663	105,684										
Acessórios, equip. doméstico, manut. corrente da habitação	2020	94,772	96,199	94,640	94,854	93,826	94,588	93,711	93,763	93,318	93,716	94,472	93,517
	2021	93,092	93,127										
Saúde	2020	99,707	99,327	99,353	99,665	99,541	99,577	99,545	99,597	99,952	100,096	100,615	100,866
	2021	100,820	100,754										
Transportes	2020	98,482	97,258	95,874	101,336	99,163	101,795	100,134	99,546	98,813	92,829	92,376	94,487
	2021	95,523	96,598										
Comunicações	2020	107,595	107,835	107,769	107,786	107,821	107,704	107,038	106,510	106,442	106,380	106,447	106,465
	2021	106,220	107,278										
Lazer, recreação e cultura	2020	95,177	94,688	94,399	95,927	95,120	95,130	95,039	95,877	94,364	95,121	94,855	94,530
	2021	94,814	95,000										
Educação	2020	101,369	101,555	101,555	101,555	101,555	101,555	101,555	101,555	101,142	96,518	96,634	96,634
	2021	96,634	96,634										
Restaurantes e hotéis	2020	109,719	108,527	111,761	112,477	117,071	114,597	113,470	113,126	111,028	108,907	107,924	109,361
	2021	109,618	109,829										
Bens e serviços diversos	2020	98,493	98,081	98,706	98,612	98,298	98,848	98,795	98,279	99,018	99,561	99,667	98,648
	2021	99,381	98,829										

Total e agregados especiais	Anos	Meses											
		Jan	Fev	Mar	Abr	Mai	Jun	Jul	Ago	Set	Out	Nov	Dez
Total	2020	101,791	100,853	102,147	103,239	102,607	103,174	102,116	101,374	102,369	101,408	101,170	101,160
	2021	100,793	100,536										
Total exceto habitação	2020	101,564	100,596	101,921	103,061	102,429	103,015	101,916	101,141	102,169	101,165	100,916	100,900
	2021	100,504	100,236										
Total exceto produtos alimentares não transformados e energéticos	2020	101,494	100,629	102,469	103,657	103,400	103,649	102,413	101,657	102,692	101,299	101,231	101,195
	2021	100,579	100,191										
Total exceto produtos alimentares não transformados	2020	101,047	100,185	101,685	102,149	101,772	102,224	101,058	100,418	101,318	100,035	99,952	100,038
	2021	99,604	99,430										
Total exceto produtos energéticos	2020	102,291	101,343	102,919	104,717	104,166	104,563	103,454	102,599	103,724	102,695	102,455	102,328
	2021	101,808	101,355										
Prod. alimentares não transformados	2020	108,665	107,055	106,539	113,176	110,293	111,866	111,763	110,124	111,960	113,830	112,219	111,364
	2021	111,526	110,609										
Produtos energéticos	2020	97,538	96,704	95,128	89,035	87,571	89,869	89,328	89,736	89,414	89,129	88,911	90,094
	2021	91,197	92,828										
Bens	2020	99,749	98,652	100,574	99,916	98,839	99,575	98,559	97,548	99,633	100,113	99,991	99,354
	2021	98,589	98,073										
Serviços	2020	104,899	104,197	104,560	108,249	108,278	108,593	107,471	107,130	106,509	103,408	102,998	103,918
	2021	104,197	104,363										

Fonte: INE, Índice de Preços no Consumidor.

Nota: ⁽¹⁾ Classificação do Consumo Individual por Objetivo.

3 - Variação média dos últimos 12 meses

Base 100=2012

Região Autónoma da Madeira

Unidade: %

Classes COICOP ⁽¹⁾	Anos	Meses											
		Jan	Fev	Mar	Abr	Mai	Jun	Jul	Ago	Set	Out	Nov	Dez
Produtos alimentares e bebidas não alcoólicas	2020	-0,22	-0,43	-0,71	-0,51	-0,30	0,09	0,36	0,37	0,66	1,06	1,35	1,70
	2021	1,72	1,97										
Bebidas alcoólicas e tabaco	2020	2,99	2,59	2,31	1,94	1,73	1,59	1,41	1,16	0,81	0,45	0,35	0,42
	2021	0,30	0,31										
Vestuário e calçado	2020	-4,97	-4,40	-4,35	-4,40	-4,51	-4,57	-3,58	-2,77	-2,87	-2,66	-2,79	-2,93
	2021	-3,53	-4,71										
Habitação, água, eletricidade, gás e outros combustíveis	2020	0,86	0,83	0,82	0,60	0,39	0,15	0,00	-0,15	-0,32	-0,51	-0,70	-0,90
	2021	-1,14	-1,38										
Acessórios, equip. doméstico, manut. corrente da habitação	2020	-0,26	-0,73	-0,93	-1,00	-1,26	-1,32	-1,31	-1,52	-1,39	-1,46	-1,30	-1,17
	2021	-1,24	-1,30										
Saúde	2020	0,76	0,71	0,64	0,60	0,52	0,44	0,36	0,28	0,26	0,25	0,28	0,32
	2021	0,38	0,48										
Transportes	2020	0,66	0,62	0,47	0,04	-0,45	-0,59	-2,12	-3,62	-5,11	-5,27	-5,40	-5,75
	2021	-6,00	-5,98										
Comunicações	2020	-3,32	-3,69	-4,05	-4,41	-4,20	-3,95	-3,67	-3,43	-3,20	-2,97	-2,73	-2,45
	2021	-2,14	-1,78										
Lazer, recreação e cultura	2020	-1,79	-2,26	-2,76	-2,99	-3,34	-3,67	-3,93	-4,25	-4,16	-3,98	-3,88	-3,73
	2021	-3,38	-2,91										
Educação	2020	-1,31	-1,75	-2,19	-2,63	-3,08	-3,52	-3,96	-4,40	-4,87	-4,88	-4,88	-4,89
	2021	-4,86	-4,86										
Restaurantes e hotéis	2020	-0,52	-0,35	-0,15	0,23	0,57	0,94	1,58	1,97	2,11	2,14	2,08	2,16
	2021	1,93	1,92										
Bens e serviços diversos	2020	0,23	-0,21	-0,59	-1,01	-1,55	-1,90	-2,29	-2,61	-2,96	-2,76	-2,55	-2,37
	2021	-2,05	-1,73										

Total e agregados especiais	Anos	Meses											
		Jan	Fev	Mar	Abr	Mai	Jun	Jul	Ago	Set	Out	Nov	Dez
Total	2020	-0,27	-0,41	-0,58	-0,70	-0,84	-0,84	-1,03	-1,31	-1,58	-1,50	-1,45	-1,41
	2021	-1,45	-1,40										
Total exceto habitação	2020	-0,38	-0,52	-0,71	-0,83	-0,97	-0,97	-1,16	-1,45	-1,72	-1,64	-1,58	-1,53
	2021	-1,57	-1,51										
Total exceto produtos alimentares não transformados e energéticos	2020	-0,21	-0,38	-0,55	-0,68	-0,79	-0,83	-1,08	-1,42	-1,77	-1,73	-1,70	-1,68
	2021	-1,69	-1,61										
Total exceto produtos alimentares não transformados	2020	-0,29	-0,41	-0,58	-0,78	-0,97	-1,06	-1,33	-1,67	-2,02	-2,03	-2,04	-2,07
	2021	-2,15	-2,12										
Total exceto produtos energéticos	2020	-0,21	-0,37	-0,56	-0,61	-0,67	-0,62	-0,78	-1,06	-1,30	-1,19	-1,09	-1,00
	2021	-0,98	-0,88										
Prod. alimentares não transformados	2020	-0,17	-0,34	-0,58	-0,04	0,28	1,01	1,56	1,76	2,28	3,01	3,60	4,29
	2021	4,47	4,72										
Produtos energéticos	2020	-0,99	-0,73	-0,87	-1,67	-2,69	-3,26	-3,71	-4,15	-4,56	-4,97	-5,39	-5,95
	2021	-6,68	-7,14										
Bens	2020	-0,75	-0,87	-1,08	-1,20	-1,35	-1,33	-1,23	-1,27	-1,21	-1,08	-0,98	-0,89
	2021	-0,97	-0,98										
Serviços	2020	0,37	0,22	0,10	-0,02	-0,16	-0,18	-0,76	-1,40	-2,10	-2,10	-2,10	-2,14
	2021	-2,13	-2,01										

Fonte: INE, Índice de Preços no Consumidor.

Nota: ⁽¹⁾ Classificação do Consumo Individual por Objetivo.

4 - Variação homóloga

Base 100=2012

Região Autónoma da Madeira

Unidade: %

Classes COICOP ⁽¹⁾	Anos	Meses											
		Jan	Fev	Mar	Abr	Mai	Jun	Jul	Ago	Set	Out	Nov	Dez
Produtos alimentares e bebidas não alcoólicas	2020	0,23	-0,92	-1,34	2,88	1,60	3,30	2,46	0,76	2,40	3,83	2,76	2,63
	2021	0,40	2,03										
Bebidas alcoólicas e tabaco	2020	2,05	0,02	1,59	-0,38	0,64	1,31	0,59	-0,13	-1,15	-1,65	0,95	1,32
	2021	0,52	0,17										
Vestuário e calçado	2020	-0,67	3,91	-2,65	-5,99	-7,13	-6,44	3,74	2,57	-4,03	-2,59	-5,34	-6,74
	2021	-8,43	-11,95										
Habitação, água, eletricidade, gás e outros combustíveis	2020	1,00	1,09	1,06	-1,42	-1,27	-1,92	-1,30	-1,31	-1,41	-1,54	-1,94	-1,80
	2021	-1,87	-1,85										
Acessórios, equip. doméstico, manut. corrente da habitação	2020	-0,84	-2,46	-2,00	-0,49	-2,03	-0,60	-0,66	-1,66	-0,03	-1,02	-0,38	-1,72
	2021	-1,77	-3,19										
Saúde	2020	0,49	0,17	0,08	0,33	-0,02	-0,06	-0,13	-0,10	0,36	0,50	1,04	1,25
	2021	1,12	1,44										
Transportes	2020	0,18	-0,89	-3,10	-2,30	-3,41	-1,91	-12,88	-13,29	-13,52	-5,29	-4,58	-4,75
	2021	-3,00	-0,68										
Comunicações	2020	-4,99	-4,69	-4,70	-4,67	-1,26	-0,92	-0,85	-1,33	-1,38	-1,49	-1,46	-1,25
	2021	-1,28	-0,52										
Lazer, recreação e cultura	2020	-4,70	-5,45	-5,68	-3,96	-4,66	-4,70	-4,73	-4,86	-2,38	-1,02	-1,08	-1,21
	2021	-0,38	0,33										
Educação	2020	-5,00	-4,82	-4,82	-4,82	-4,82	-4,82	-4,82	-4,82	-5,21	-4,96	-4,85	-4,85
	2021	-4,67	-4,85										
Restaurantes e hotéis	2020	2,73	1,27	3,06	3,68	4,13	3,63	3,81	1,71	-0,08	-0,22	0,41	1,77
	2021	-0,09	1,20										
Bens e serviços diversos	2020	-3,00	-3,25	-2,65	-3,33	-4,07	-2,75	-2,92	-3,00	-2,78	0,04	-0,01	-0,61
	2021	0,90	0,76										

Total e agregados especiais	Anos	Meses											
		Jan	Fev	Mar	Abr	Mai	Jun	Jul	Ago	Set	Out	Nov	Dez
Total	2020	-0,41	-0,93	-1,53	-0,85	-1,38	-0,57	-2,38	-3,18	-3,11	-0,69	-0,79	-0,95
	2021	-0,98	-0,31										
Total exceto habitação	2020	-0,55	-1,09	-1,69	-0,98	-1,50	-0,65	-2,52	-3,35	-3,27	-0,77	-0,86	-1,03
	2021	-1,04	-0,36										
Total exceto produtos alimentares não transformados e energéticos	2020	-0,81	-1,36	-1,66	-1,09	-1,09	-0,65	-2,88	-3,57	-3,77	-1,05	-0,87	-1,20
	2021	-0,90	-0,44										
Total exceto produtos alimentares não transformados	2020	-0,50	-1,08	-1,61	-1,78	-2,06	-1,38	-3,29	-3,87	-4,09	-1,70	-1,60	-1,77
	2021	-1,43	-0,75										
Total exceto produtos energéticos	2020	-0,67	-1,17	-1,58	-0,16	-0,45	0,16	-1,94	-2,84	-2,74	-0,03	-0,07	-0,36
	2021	-0,47	0,01										
Prod. alimentares não transformados	2020	0,49	0,35	-0,87	7,13	4,48	6,47	5,46	2,78	5,38	7,88	6,11	6,08
	2021	2,63	3,32										
Produtos energéticos	2020	2,44	1,65	-1,13	-8,55	-11,38	-8,46	-7,44	-7,01	-7,44	-7,89	-8,47	-7,27
	2021	-6,50	-4,01										
Bens	2020	-0,16	-0,57	-1,49	-1,39	-2,37	-1,09	-0,17	-1,03	-0,72	-0,18	-0,62	-0,85
	2021	-1,16	-0,59										
Serviço	2020	-0,76	-1,45	-1,59	-0,12	-0,02	0,13	-5,31	-6,01	-6,31	-1,42	-1,02	-1,09
	2021	-0,67	0,16										

Fonte: INE, Índice de Preços no Consumidor.

Nota: ⁽¹⁾ Classificação do Consumo Individual por Objeto.

5 - Variação mensal

Base 100=2012
Região Autónoma da Madeira

Unidade: %

Classes COICOP ⁽¹⁾	Anos	Meses											
		Jan	Fev	Mar	Abr	Mai	Jun	Jul	Ago	Set	Out	Nov	Dez
Produtos alimentares e bebidas não alcoólicas	2020	2,36	-1,69	0,78	2,22	-1,64	1,57	-0,57	-0,73	0,60	0,82	-0,61	-0,40
	2021	0,13	-0,09										
Bebidas alcoólicas e tabaco	2020	2,73	-3,23	3,43	-0,41	0,84	0,55	-0,73	-0,73	-1,21	-0,09	2,12	-1,76
	2021	1,92	-3,57										
Vestuário e calçado	2020	-12,34	-1,62	16,41	-4,58	-1,59	-2,34	-6,55	-6,56	20,81	0,75	-1,84	-2,91
	2021	-13,93	-5,41										
Habitação, água, eletricidade, gás e outros combustíveis	2020	0,12	0,00	0,20	-2,46	0,24	-0,59	0,15	0,16	0,01	0,12	0,07	0,20
	2021	0,05	0,02										
Acessórios, equip. doméstico, manut. corrente da habitação	2020	-0,40	1,51	-1,62	0,23	-1,08	0,81	-0,93	0,06	-0,47	0,43	0,81	-1,01
	2021	-0,45	0,04										
Saúde	2020	0,08	-0,38	0,03	0,31	-0,12	0,04	-0,03	0,05	0,36	0,14	0,52	0,25
	2021	-0,05	-0,07										
Transportes	2020	-0,73	-1,24	-1,42	5,70	-2,14	2,65	-1,63	-0,59	-0,74	-6,06	-0,49	2,29
	2021	1,10	1,13										
Comunicações	2020	-0,21	0,22	-0,06	0,02	0,03	-0,11	-0,62	-0,49	-0,06	-0,06	0,06	0,02
	2021	-0,23	1,00										
Lazer, recreação e cultura	2020	-0,54	-0,51	-0,31	1,62	-0,84	0,01	-0,10	0,88	-1,58	0,80	-0,28	-0,34
	2021	0,30	0,20										
Educação	2020	-0,19	0,18	0,00	0,00	0,00	0,00	0,00	0,00	-0,41	-4,57	0,12	0,00
	2021	0,00	0,00										
Restaurantes e hotéis	2020	2,11	-1,09	2,98	0,64	4,08	-2,11	-0,98	-0,30	-1,85	-1,91	-0,90	1,33
	2021	0,24	0,19										
Bens e serviços diversos	2020	-0,77	-0,42	0,64	-0,10	-0,32	0,56	-0,05	-0,52	0,75	0,55	0,11	-1,02
	2021	0,74	-0,56										

Total e agregados especiais	Anos	Meses											
		Jan	Fev	Mar	Abr	Mai	Jun	Jul	Ago	Set	Out	Nov	Dez
Total	2020	-0,33	-0,92	1,28	1,07	-0,61	0,55	-1,03	-0,73	0,98	-0,94	-0,23	-0,01
	2021	-0,36	-0,25										
Total exceto habitação	2020	-0,38	-0,95	1,32	1,12	-0,61	0,57	-1,07	-0,76	1,02	-0,98	-0,25	-0,02
	2021	-0,39	-0,27										
Total exceto produtos alimentares não transformados e energéticos	2020	-0,90	-0,85	1,83	1,16	-0,25	0,24	-1,19	-0,74	1,02	-1,36	-0,07	-0,04
	2021	-0,61	-0,39										
Total exceto produtos alimentares não transformados	2020	-0,78	-0,85	1,50	0,46	-0,37	0,44	-1,14	-0,63	0,90	-1,27	-0,08	0,09
	2021	-0,43	-0,17										
Total exceto produtos energéticos	2020	-0,40	-0,93	1,56	1,75	-0,53	0,38	-1,06	-0,83	1,10	-0,99	-0,23	-0,12
	2021	-0,51	-0,44										
Prod. alimentares não transformados	2020	3,51	-1,48	-0,48	6,23	-2,55	1,43	-0,09	-1,47	1,67	1,67	-1,42	-0,76
	2021	0,15	-0,82										
Produtos energéticos	2020	0,39	-0,86	-1,63	-6,41	-1,64	2,62	-0,60	0,46	-0,36	-0,32	-0,24	1,33
	2021	1,22	1,79										
Bens	2020	-0,45	-1,10	1,95	-0,65	-1,08	0,74	-1,02	-1,03	2,14	0,48	-0,12	-0,64
	2021	-0,77	-0,52										
Serviço	2020	-0,16	-0,67	0,35	3,53	0,03	0,29	-1,03	-0,32	-0,58	-2,91	-0,40	0,89
	2021	0,27	0,16										

Fonte: INE, Índice de Preços no Consumidor.

Nota: ⁽¹⁾ Classificação do Consumo Individual por Objetivo.

6 - Índices mensais por Regiões NUTS II

Base 100=2012

Fevereiro 2021

Classes COICOP ⁽¹⁾	Nacional	Norte	Centro	Área metropolitana de Lisboa	Alentejo	Algarve	Região Autónoma dos Açores	Região Autónoma da Madeira
Produtos alimentares e bebidas não alcoólicas	106,575	106,778	106,392	106,866	105,445	104,914	106,580	105,456
Bebidas alcoólicas e tabaco	121,725	119,893	121,193	120,430	122,487	119,576	148,823	138,697
Vestuário e calçado	67,714	67,546	75,868	64,419	69,007	46,973	76,865	66,555
Habituação, água, eletricidade, gás e outros combustíveis	108,727	105,057	104,087	115,842	104,914	107,158	112,087	105,684
Acessórios, equip. doméstico, manut. corrente da habitação	98,255	99,390	96,281	97,670	102,547	92,956	112,362	93,127
Saúde	107,428	109,644	106,753	105,632	108,933	107,240	108,984	100,754
Transportes	101,093	100,798	100,264	101,893	102,574	103,279	101,282	96,598
Comunicações	107,199	106,866	107,848	107,127	105,759	108,545	106,970	107,278
Lazer, recreação e cultura	99,309	98,120	99,241	99,578	105,615	100,941	106,031	95,000
Educação	104,264	105,566	101,396	105,883	99,571	99,549	88,977	96,634
Restaurantes e hotéis	112,706	113,925	110,005	113,679	109,029	115,549	112,138	109,829
Bens e serviços diversos	105,360	105,835	106,637	104,318	105,807	104,640	108,297	98,829

Total e agregados especiais	Nacional	Norte	Centro	Área metropolitana de Lisboa	Alentejo	Algarve	Região Autónoma dos Açores	Região Autónoma da Madeira
Total	103,067	102,718	102,672	103,800	103,383	101,402	107,341	100,536
Total exceto habitação	102,493	102,408	102,163	102,755	103,321	101,010	107,049	100,236
Total exc. produtos alimentares não transformados e energéticos	102,829	102,358	102,684	103,517	103,268	100,745	107,913	100,191
Total exceto produtos alimentares não transformados	102,146	101,679	101,762	102,988	102,556	100,345	107,132	99,430
Total exceto produtos energéticos	103,766	103,420	103,606	104,343	104,086	101,858	108,048	101,355
Prod. alimentares não transformados	111,072	111,218	111,184	111,331	109,144	110,274	109,481	110,609
Produtos energéticos	95,795	95,661	94,669	96,848	96,801	96,476	100,097	92,828
Bens	98,469	98,109	99,004	97,861	100,524	96,045	107,339	98,073
Serviços	110,147	110,268	108,892	111,321	108,892	110,252	107,440	104,363

Fonte: INE, Índice de Preços no Consumidor.

Nota: ⁽¹⁾ Classificação do Consumo Individual por Objeto.

7 - Variação média dos últimos 12 meses por Regiões NUTS II

Base 100=2012

Fevereiro 2021

Unidade: %

Classes COICOP ⁽¹⁾	Nacional	Norte	Centro	Área metropolitana de Lisboa	Alentejo	Algarve	Região Autónoma dos Açores	Região Autónoma da Madeira
Produtos alimentares e bebidas não alcoólicas	2,11	2,02	2,03	2,31	2,17	1,72	1,92	1,97
Bebidas alcoólicas e tabaco	0,40	-0,11	0,86	0,52	1,05	-0,30	2,94	0,31
Vestuário e calçado	-3,35	-3,81	-1,13	-4,73	-0,80	-4,77	2,96	-4,71
Habituação, água, eletricidade, gás e outros combustíveis	-0,14	0,00	-1,47	0,47	-0,28	0,46	-1,11	-1,38
Acessórios, equip. doméstico, manut. corrente da habitação	-0,71	-0,45	-1,12	-0,61	-1,58	-1,60	1,55	-1,30
Saúde	1,51	2,36	1,11	1,10	1,45	1,14	0,93	0,48
Transportes	-2,61	-2,43	-2,54	-2,38	-2,86	-3,06	-4,35	-5,98
Comunicações	-1,60	-1,60	-1,47	-1,70	-1,51	-1,56	-1,74	-1,78
Lazer, recreação e cultura	-1,71	-1,86	-1,52	-1,52	-1,69	-2,44	-2,21	-2,91
Educação	-1,01	-0,28	-2,53	-0,24	-2,18	-4,36	-9,05	-4,86
Restaurantes e hotéis	1,41	2,08	1,97	0,53	1,41	2,21	0,57	1,92
Bens e serviços diversos	1,22	1,28	1,23	1,39	1,17	0,86	1,02	-1,73

Total e agregados especiais	Nacional	Norte	Centro	Área metropolitana de Lisboa	Alentejo	Algarve	Região Autónoma dos Açores	Região Autónoma da Madeira
Total	-0,04	0,05	-0,07	-0,06	0,19	-0,32	0,06	-1,40
Total exceto habitação	-0,15	-0,04	-0,13	-0,21	0,16	-0,46	0,00	-1,51
Total exc. produtos alimentares não transformados e energéticos	0,02	0,18	0,16	-0,14	0,23	-0,21	0,32	-1,61
Total exceto produtos alimentares não transformados	-0,51	-0,37	-0,51	-0,54	-0,41	-0,72	-0,34	-2,12
Total exceto produtos energéticos	0,46	0,57	0,58	0,34	0,80	0,16	0,69	-0,88
Prod. alimentares não transformados	3,91	3,59	3,94	4,29	4,20	2,80	3,42	4,72
Produtos energéticos	-5,97	-5,73	-6,35	-5,79	-6,05	-5,93	-6,47	-7,14
Bens	-0,49	-0,63	-0,46	-0,46	-0,13	-0,69	1,12	-0,98
Serviços	0,59	1,07	0,57	0,44	0,75	0,25	-1,82	-2,01

Fonte: INE, Índice de Preços no Consumidor.

Nota: ⁽¹⁾ Classificação do Consumo Individual por Objeto.

8 - Variação homóloga por Regiões NUTS II

Base 100=2012

Fevereiro 2021

Unidade: %

Classes COICOP ⁽¹⁾	Nacional	Norte	Centro	Área metropolitana de Lisboa	Alentejo	Algarve	Região Autónoma dos Açores	Região Autónoma da Madeira
Produtos alimentares e bebidas não alcoólicas	0,89	0,41	0,75	1,35	1,08	0,50	1,78	2,03
Bebidas alcoólicas e tabaco	0,48	0,31	1,06	0,07	1,05	0,00	3,21	0,17
Vestuário e calçado	-2,44	-4,53	0,62	-2,67	2,17	-2,67	10,87	-11,95
Habituação, água, eletricidade, gás e outros combustíveis	-0,36	-0,23	-1,45	0,26	-0,94	-0,29	-0,64	-1,85
Acessórios, equip. doméstico, manut. corrente da habitação	-0,65	-0,51	-0,74	-0,30	-2,23	-1,68	0,41	-3,19
Saúde	2,75	3,69	1,90	2,67	2,62	1,89	2,03	1,44
Transportes	-0,70	-1,03	-0,54	-0,48	-0,45	-0,49	-2,54	-0,68
Comunicações	-0,50	-0,48	-0,53	-0,52	-0,46	-0,59	-0,31	-0,52
Lazer, recreação e cultura	0,15	0,27	-0,16	0,21	0,22	-0,13	-0,05	0,33
Educação	-1,60	-1,20	-3,25	-0,52	-3,54	-4,16	-11,26	-4,85
Restaurantes e hotéis	0,45	0,15	1,37	0,10	0,80	1,32	0,08	1,20
Bens e serviços diversos	1,22	1,21	1,22	1,38	0,91	0,78	0,83	0,76

Total e agregados especiais	Nacional	Norte	Centro	Área metropolitana de Lisboa	Alentejo	Algarve	Região Autónoma dos Açores	Região Autónoma da Madeira
Total	0,48	0,31	0,54	0,62	0,67	0,27	1,02	-0,31
Total exceto habitação	0,43	0,25	0,51	0,56	0,65	0,21	0,97	-0,36
Total exc. produtos alimentares não transformados e energéticos	0,66	0,57	0,87	0,68	0,75	0,43	1,38	-0,44
Total exceto produtos alimentares não transformados	0,36	0,29	0,46	0,46	0,37	0,14	0,68	-0,75
Total exceto produtos energéticos	0,76	0,57	0,92	0,83	1,03	0,53	1,67	0,01
Prod. alimentares não transformados	1,38	0,46	1,23	1,90	2,61	1,12	3,58	3,32
Produtos energéticos	-2,98	-2,75	-3,30	-2,69	-3,15	-2,99	-5,84	-4,01
Bens	0,46	0,16	0,65	0,68	0,61	0,10	1,82	-0,59
Serviços	0,59	0,63	0,46	0,63	0,84	0,57	-0,31	0,16

Fonte: INE, Índice de Preços no Consumidor.

Nota: ⁽¹⁾ Classificação do Consumo Individual por Objeto.

9 - Variação mensal por Regiões NUTS II

Base 100=2012

Fevereiro 2021

Unidade: %

Classes COICOP ⁽¹⁾	Nacional	Norte	Centro	Área metropolitana de Lisboa	Alentejo	Algarve	Região Autónoma dos Açores	Região Autónoma da Madeira
Produtos alimentares e bebidas não alcoólicas	-0,15	-0,34	-0,07	0,02	-0,50	-0,05	0,58	-0,09
Bebidas alcoólicas e tabaco	-3,01	-3,09	-2,64	-3,90	-1,35	-2,76	-0,33	-3,57
Vestuário e calçado	-6,51	-7,60	-7,48	-5,52	-2,42	-4,43	-7,79	-5,41
Habituação, água, eletricidade, gás e outros combustíveis	-0,19	-0,18	-0,37	-0,04	-0,57	-0,38	0,07	0,02
Acessórios, equip. doméstico, manut. corrente da habitação	0,53	0,76	0,58	0,25	0,82	1,42	-0,66	0,04
Saúde	-0,05	0,00	-0,10	-0,07	-0,09	0,00	-0,07	-0,07
Transportes	-0,40	-0,58	0,10	-0,88	0,12	-0,01	1,11	1,13
Comunicações	1,00	1,02	0,87	1,03	0,95	1,08	1,30	1,00
Lazer, recreação e cultura	0,42	0,33	0,05	0,63	0,04	1,61	-0,18	0,20
Educação	-0,13	-0,40	0,00	0,00	0,00	0,00	0,00	0,00
Restaurantes e hotéis	0,01	0,06	-0,07	0,01	-0,01	0,07	-0,42	0,19
Bens e serviços diversos	-0,10	0,05	0,02	-0,28	-0,25	-0,07	-0,17	-0,56

Total e agregados especiais	Nacional	Norte	Centro	Área metropolitana de Lisboa	Alentejo	Algarve	Região Autónoma dos Açores	Região Autónoma da Madeira
Total	-0,46	-0,60	-0,42	-0,43	-0,30	-0,16	-0,14	-0,25
Total exceto habitação	-0,48	-0,64	-0,44	-0,46	-0,31	-0,18	-0,16	-0,27
Total exc. produtos alimentares não transformados e energéticos	-0,55	-0,71	-0,50	-0,54	-0,23	-0,17	-0,65	-0,39
Total exceto produtos alimentares não transformados	-0,48	-0,63	-0,44	-0,48	-0,24	-0,17	-0,43	-0,17
Total exceto produtos energéticos	-0,51	-0,67	-0,47	-0,48	-0,30	-0,16	-0,31	-0,44
Prod. alimentares não transformados	-0,26	-0,42	-0,27	-0,10	-0,63	-0,09	1,91	-0,82
Produtos energéticos	0,15	0,11	0,05	0,24	-0,32	-0,20	1,65	1,79
Bens	-0,64	-0,82	-0,61	-0,58	-0,48	-0,27	-0,29	-0,52
Serviços	-0,18	-0,26	-0,09	-0,23	0,03	0,01	0,15	0,16

Fonte: INE, Índice de Preços no Consumidor.

Nota: ⁽¹⁾ Classificação do Consumo Individual por Objetivo.

NOTA METODOLÓGICA

Índice de Preços no Consumidor 2021 – alterações decorrentes do encadeamento anual

Com a publicação do Índice de Preços no Consumidor (IPC) em janeiro de cada ano, a estrutura de despesa e os bens e serviços incluídos no cabaz são atualizados no âmbito do processo de encadeamento dos índices.

A estrutura de ponderação do IPC, que tem subjacente o conceito de despesa monetária de consumo final das famílias, tem como principal referência os dados detalhados (finais de 2018 e preliminares de 2019) das Contas Nacionais Portuguesas (SEC 2010). A utilização destes dados é determinada pela regulamentação da União Europeia e pelas recomendações do Eurostat para o cálculo do Índice Harmonizado de Preços no Consumidor (IHPC), com o objetivo de melhorar a qualidade estatística da informação produzida, bem como de assegurar a comparabilidade entre os Estados Membros.

A utilização de informação de Contas Nacionais enquanto fonte primária permite incorporar, de forma sistemática, as alterações de preços e de quantidades dos bens e serviços adquiridos pelas famílias. Assegura ainda um elevado grau de coerência e consistência com outras variáveis fundamentais para a análise económica. As Contas Nacionais são compiladas numa lógica de equilíbrio entre os recursos disponíveis de cada produto (produção interna e importações) e as respetivas utilizações (exportações e despesa interna).

Como o grau de detalhe de produtos incluídos no IPC é superior ao proporcionado pelas Contas Nacionais, para níveis mais desagregados da despesa é utilizada a informação proveniente do Inquérito às Despesas das Famílias e dos Censos, complementada com outras fontes de informação de natureza administrativa, bem como outros inquéritos realizados pelo INE. Esta informação permite igualmente a atualização dos bens e serviços que integram o cabaz do IPC.

Em consequência do acesso a informação de base mais rica e atualizada, nomeadamente obtida a partir de fontes administrativas, são de referir as alterações introduzidas na estrutura de ponderação e/ou amostras dos seguintes bens e serviços: cigarros, eletricidade, gás natural, medicamentos e especialidades farmacêuticas, automóveis novos, telecomunicações, jornais e periódicos, jogos e apostas, seguros e serviços financeiros.

Impacto da pandemia COVID-19 na estrutura de ponderação do IPC

Tendo em conta o forte impacto da pandemia COVID-19 na estrutura de consumo das famílias, e no seguimento das recomendações do Eurostat para a compilação dos ponderadores do IHPC, disponíveis em <https://ec.europa.eu/eurostat/documents/10186/10693286/Guidance-on-the-compilation-of-HICP-weights-in-case-of-large-changes-in-consumer-expenditures.pdf>, os ponderadores do IPC e IHPC para 2021 foram atualizados, excecionalmente, com recurso adicional a informação preliminar das Contas Nacionais Trimestrais para 2020, complementada com informação mais detalhada disponível, nomeadamente a obtida para os índices de volume de negócios do comércio a retalho e dos serviços.

Em consequência desta atualização, observou-se uma alteração significativa das estruturas de ponderação do IPC e do IHPC, sendo de salientar o aumento dos ponderadores das classes dos Produtos alimentares e bebidas não alcoólicas, da Habitação, água, eletricidade, gás e outros combustíveis e dos Acessórios, equipamento doméstico e manutenção corrente da habitação. Em sentido inverso, destaca-se a redução dos ponderadores das classes do Vestuário e calçado, dos Transportes e dos Restaurantes e Hotéis.

Estas alterações são evidentes também em algumas categorias mais finas, nomeadamente com a redução do peso relativo dos Automóveis, dos Transportes aéreos de passageiros, dos Restaurantes, cafés e estabelecimentos similares e dos Serviços de alojamento. Em sentido oposto, aumentaram nomeadamente os pesos relativos das Rendas efetivas pagas por inquilinos, da Eletricidade e do Mobiliário e acessórios para o lar.

No quadro seguinte apresentam-se os ponderadores das classes do IPC para 2021.

Estrutura de ponderação do IPC

Classes COICOP ⁽¹⁾	2021
1 Produtos alimentares e bebidas não alcoólicas	246,3
2 Bebidas alcoólicas e tabaco	47,1
3 Vestuário e calçado	51,6
4 Habitação, água, eletricidade, gás e outros combustíveis	93,1
5 Acessórios, equipamento doméstico e manutenção corrente da habitação	64,7
6 Saúde	87,1
7 Transportes	157,6
8 Comunicações	39,6
9 Lazer, recreação e cultura	48,1
10 Educação	17,8
11 Restaurantes e hotéis	48,9
12 Bens e serviços diversos	98,1
Total	1000,0⁽²⁾

Fonte: INE, Índice de Preços no Consumidor.

Notas:

⁽¹⁾ COICOP – Classificação do Consumo Individual por Objetivo.

⁽²⁾ Devido a arredondamentos, a soma das parcelas não perfaz o total.

O IPC regional contribui cerca de 2% para o IPC nacional.

Alterações de recolha de informação primária introduzidas em janeiro de 2021

Em janeiro de 2021, parte dos preços da classe do Vestuário e calçado habitualmente recolhidos em cadeias de lojas com implantação nacional passaram a ser apropriados com recurso a recolha *online* automatizada (*web scraping*). Consequentemente passaram a ser consideradas no apuramento do IPC um maior número de variedades, aumentando assim a representatividade do índice. A metodologia de cálculo associada a esta nova forma de recolha é comparável com a metodologia seguida na recolha em lojas físicas, diferindo essencialmente no número de preços considerados que passou a ser significativamente maior.

O INE irá continuar a avaliar a possibilidade de ampliar o recurso a este novo método de recolha de informação primária a outras categorias de produtos.

Índice de Preços no Consumidor

O índice de Preços no Consumidor (IPC) mede a evolução temporal dos preços de um conjunto de bens e serviços representativos da estrutura de despesa de consumo da população residente em Portugal. É importante ter presente que o IPC não é um indicador do nível de preços mas antes um indicador da respetiva variação.

A estrutura de ponderação do IPC é determinada a partir da componente de despesa monetária de consumo privado das Contas Nacionais e complementada pelos resultados do Inquérito às Despesas das Famílias (IDEF) realizado em 2015/2016, do Recenseamento Geral da Habitação que ocorreu em 2011 e de outras fontes de natureza administrativa. Os bens e serviços que constituem o cabaz do indicador resultam do IDEF e de informação auxiliar, com origem diversa, que inclui outros inquéritos disponíveis no INE, assim como dados administrativos.

Os bens e serviços encontram-se classificados em doze classes de despesa.

A metodologia de encadeamento que serve de base ao cálculo do indicador permite que a estrutura de ponderação seja atualizada anualmente tendo em conta a informação disponível, sendo valorizada a preços médios de dezembro do ano anterior.

Taxa de variação mensal

A variação mensal compara índices entre dois meses consecutivos. Embora permita um acompanhamento corrente do andamento dos preços, é influenciada por efeitos sazonais e outros mais específicos localizados num (ou em ambos) dos meses comparados.

$$\left(\frac{I_t}{I_{t-1}} - 1 \right) \times 100$$

Sendo:

I_t = índice do mês t

t = nº de ordem do mês = 1,2,3...n

Taxa de variação homóloga

A variação homóloga compara o índice do mês corrente com o do mesmo mês do ano anterior. Esta taxa, perante um padrão estável de sazonalidade, não é afetada por oscilações desta natureza podendo, no entanto, ser influenciada por efeitos específicos localizados nos meses comparados.

$$\left(\frac{I_t}{I_{t-12}} - 1 \right) \times 100$$

Taxa de variação média dos últimos 12 meses

A variação média dos últimos doze meses compara o índice médio dos últimos doze meses com o dos doze meses imediatamente anteriores. Tal como uma média móvel, esta taxa é menos sensível a alterações esporádicas e não é afetada por flutuações sazonais. No mês de dezembro, corresponde à taxa de inflação anual.

$$\left(\frac{\sum_{j=0}^{11} I_{t-j}}{\sum_{j=0}^{11} I_{t-j-12}} - 1 \right) \times 100$$

Índice de inflação subjacente (total exceto produtos alimentares não transformados e energéticos)

O indicador de inflação subjacente é obtido do índice total excluindo os preços dos produtos alimentares não transformados e dos produtos energéticos. Pretende-se com estas exclusões eliminar algumas das componentes mais expostas a “choques” temporários.

Contribuições

A contribuição representa o efeito individual de uma dada classe na formação da taxa de variação do índice total, sendo apresentada em pontos percentuais.

Sendo o IPC um índice encadeado, o cálculo das contribuições para a variação homóloga deve ter esse aspeto em consideração. Maior detalhe sobre o cálculo de contribuições pode ser obtido no Consumer Price Index Manual, Theory and Practice, 2004, cap. 9, pág. 38, do International Labour Organization, disponível em <http://www.ilo.org/public/english/bureau/stat/guides/cpi/index.htm>

Em consequência, as contribuições das classes refletem, além das variações dos índices respetivos, as alterações nos ponderadores com o processo de encadeamento. Refira-se ainda que as contribuições são calculadas com índices não arredondados de modo a que a sua soma corresponda à taxa de variação homóloga do IPC.

Apresentação da informação referente ao IPC

As taxas de variação referentes ao IPC são apuradas a partir de índices com três casas decimais, sendo arredondadas a duas casas decimais nos quadros deste destaque. As taxas de variação do IHPC são arredondadas a uma casa decimal, seguindo as recomendações do Eurostat para a apresentação deste indicador. Neste destaque, tal como é prática nos destaques do IPC, a análise descritiva incide sobre valores arredondados a uma casa decimal.