

# Índice de Preços no Consumidor

da Região Autónoma da Madeira



Maio 2023

# ÍNDICE DE PREÇOS NO CONSUMIDOR DA REGIÃO AUTÓNOMA DA MADEIRA

Maio 2023

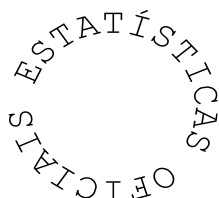

**Direção Regional de Estatística da Madeira**

*“Uma porta aberta para um universo de informação estatística”*

## **Catálogo Recomendada**

### **Índice de Preços no Consumidor da Região Autónoma da Madeira. Funchal, 1981**

Índice de Preços no Consumidor da Região Autónoma da Madeira / Direção Regional de Estatística da Madeira.

Jan.1981- .- Funchal: D.R.E.M., 1981- .- Mensal

ISSN 1646-9429 = Índice de Preços no Consumidor da Região Autónoma da Madeira

#### **Diretor Regional**

Dr. Paulo Baptista Vieira

#### **Técnicos Responsáveis**

Dra. Ângela Gouveia

E-mail: [angela.gouveia@ine.pt](mailto:angela.gouveia@ine.pt)

Dra. Otilia Gomes

E-mail: [otilia.gomes@ine.pt](mailto:otilia.gomes@ine.pt)

Dr. Gil Freitas

E-mail: [gil.freitas@ine.pt](mailto:gil.freitas@ine.pt)

#### **Editor:**

Direção Regional de Estatística da Madeira

Calçada de Santa Clara 38

9004-545 Funchal

Telefone: (+351) 291 145 126

E-mail: [drem@ine.pt](mailto:drem@ine.pt)

#### **Impressão:**

Direção Regional de Estatística da Madeira

#### **Data de disponibilidade da informação:**

14 de junho de 2023

**Tiragem:** 5 exemplares

**Depósito Legal n.º** 271932/08

**Preço:** 1,50 € (Isento de IVA nos termos do nº2 do artº2 do CIVA)

#### **A DREM na Internet**

<https://estatistica.madeira.gov.pt/>

©DREM, Funchal, 2023. \*A reprodução de quaisquer páginas desta obra é autorizada, exceto para fins comerciais, com indicação da fonte bibliográfica.

## ÍNDICE

<b>SINAIS CONVENCIONAIS .....</b>	<b>4</b>
<b>ANÁLISE DE RESULTADOS .....</b>	<b>5</b>
<b>1 - Índices mensais por classes, grupos e subgrupos .....</b>	<b>11</b>
<b>2 - Índices mensais .....</b>	<b>15</b>
<b>3 - Variação média dos últimos 12 meses .....</b>	<b>16</b>
<b>4 - Variação homóloga .....</b>	<b>17</b>
<b>5 - Variação mensal .....</b>	<b>17</b>
<b>6 - Índices mensais por Regiões NUTS II .....</b>	<b>19</b>
<b>7 - Variação média dos últimos 12 meses por Regiões NUTS II .....</b>	<b>20</b>
<b>8 - Variação homóloga por Regiões NUTS II .....</b>	<b>21</b>
<b>9 - Variação mensal por Regiões NUTS II .....</b>	<b>22</b>
<b>NOTA METODOLÓGICA .....</b>	<b>23</b>

**SINAIS CONVENCIONAIS**

<b>Sinal</b>	<b>Designação</b>
...	Valor confidencial
X	Valor não disponível
$\Theta$	Valor inferior a metade do módulo da unidade utilizada
//	Não aplicável
$\perp$	Quebra de série/comparabilidade
F	Valor previsto
P <sub>e</sub>	Valor preliminar
P <sub>o</sub>	Valor provisório
R <sub>c</sub>	Valor retificado
R <sub>v</sub>	Valor revisto
§	Valor com coeficiente de variação elevado

**Notas gerais**

Por questões de arredondamento, a partir da agregação de sub-índices, poderão obter-se resultados, ligeiramente, diferentes (+/- 0,1 pontos).

Igualmente, por questões de arredondamento, a variação média anual poderá apresentar diferenças, face ao índice médio.

Devido a arredondamentos, os novos índices podem não permitir reproduzir integralmente as taxas de variação publicadas na anterior série, mantendo-se estas inalteráveis.

A análise descritiva incide sobre taxas arredondadas a uma casa decimal, calculadas a partir dos índices com 3 casas decimais.

## ANÁLISE DE RESULTADOS

### Variação média dos últimos 12 meses

Em maio de 2023, na Região Autónoma da Madeira (RAM), a variação média registada pelo Índice de Preços no Consumidor (IPC) nos últimos doze meses – Total Geral – foi de +7,8%, inferior em 0,3 pontos percentuais (p.p.) ao registado no mês anterior. O indicador de inflação subjacente, medido pelo índice total excluindo produtos alimentares não transformados e energéticos, apresentou uma taxa de +7,2%, inferior em 0,1 p.p. ao observado no mês anterior.

Todas as classes do IPC apresentaram variações positivas, sendo os “Restaurante e Hotéis” (+18,0%), “Produtos alimentares e bebidas não alcoólicas” (+15,6%) e os “Acessórios, equipamentos domésticos, manutenção corrente da habitação” (+8,4%) as classes que registaram os aumentos mais expressivos. A classe das “Bebidas alcoólicas e tabaco” (+0,4%) foi a que menos cresceu.

No País, o IPC registou uma taxa de variação média de +8,2%, valor inferior em 0,4 p.p. ao verificado no mês anterior (+8,6%).

**Gráf.1 – Taxas de variação homóloga e média dos últimos 12 meses do Índice de Preços no Consumidor, RAM**

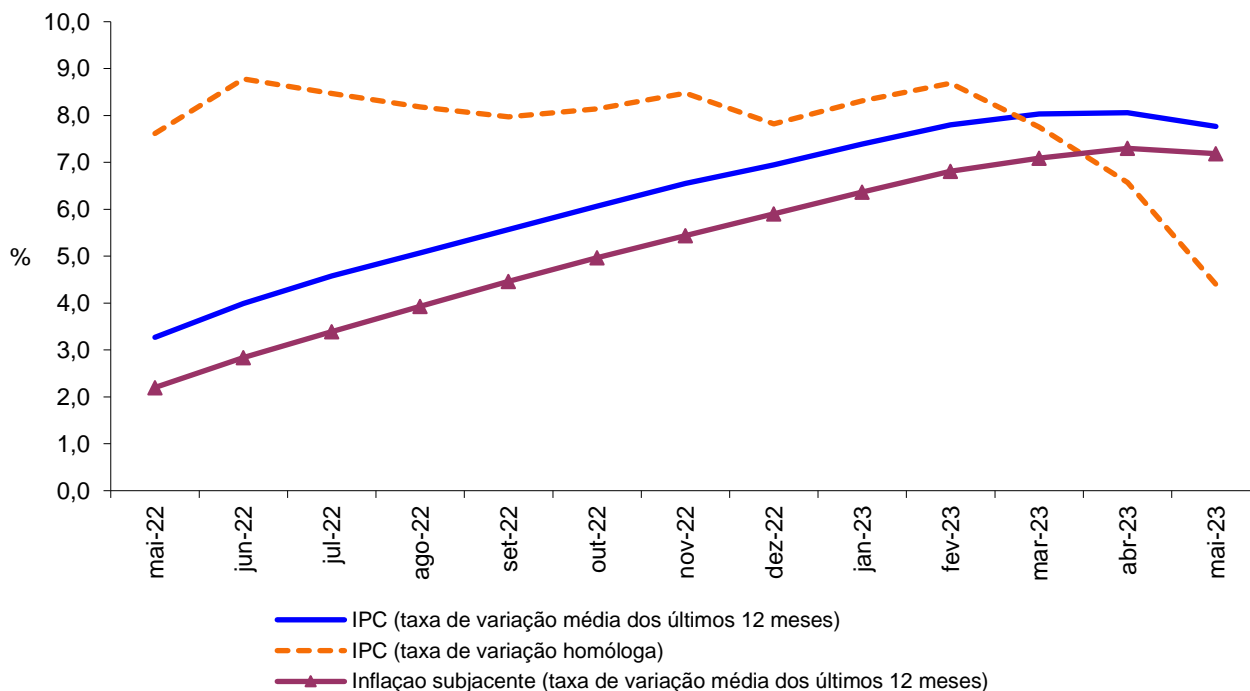

### Variação homóloga

A taxa de variação homóloga, ou seja, a variação de preços em relação ao mesmo mês do ano anterior (maio de 2023 face a maio de 2022) foi de +4,4%, valor inferior em 2,2 p.p. ao apurado no mês precedente.

As classes com as variações positivas mais significativas foram as dos “Restaurantes e hotéis” (+11,6%) e “Produtos alimentares e bebidas não alcoólicas” (+10,8%). A classe dos “Transportes” registou a maior variação negativa, -2,6%.

As classes dos “Produtos alimentares e bebidas não alcoólicas” (2,4 p.p.) e dos “Restaurantes e hotéis” (0,8 p.p.) foram as que mais contribuíram para a formação desta taxa.

A taxa de variação homóloga das rendas de habitação foi de +5,0%, em maio de 2023, superior em 0,1 p.p. à taxa verificada no mês anterior.

A nível nacional, a taxa de variação homóloga, em maio de 2023, foi de +4,0%, valor inferior em 1,7 p.p. ao registado em abril de 2023 (+5,7%).

**Gráf. 2 - Contribuições das classes de despesa para a variação homóloga, RAM**

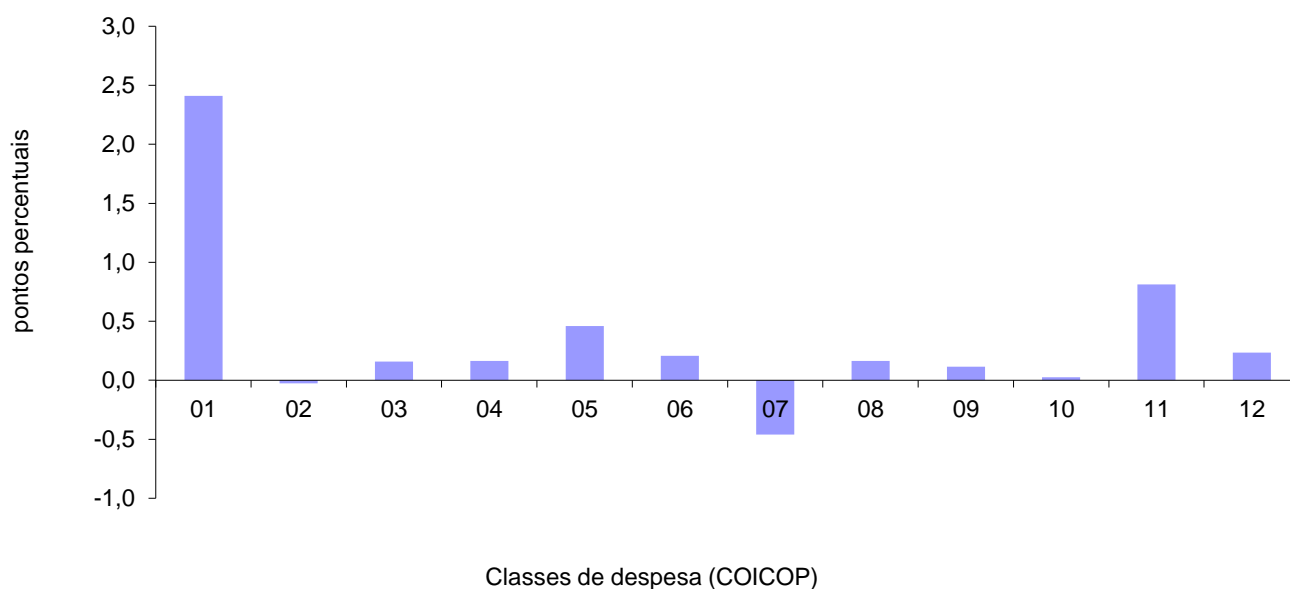

1	Produtos alimentares e bebidas não alcoólicas	7	Transportes
2	Bebidas alcoólicas e tabaco	8	Comunicações
3	Vestuário e calçado	9	Lazer, recreação e cultura
4	Habitação, água, eletricidade, gás e outros combustíveis	10	Educação
5	Acessórios para o lar, equipamento doméstico e manutenção corrente da habitação	11	Restaurantes e hotéis
6	Saúde	12	Bens e serviços diversos

### Varição mensal

A nível mensal, a variação dos preços, em maio de 2023, foi de -0,7% (+1,5% no mês anterior). Analisando por classes de despesa, verificou-se que a classe dos “Produtos alimentares e bebidas não alcoólicas” (-2,3%) foi a que observou a maior variação negativa. A classe dos “Restaurantes e hotéis” (+0,9%) registou a maior variação positiva.

Em maio de 2023, a variação do valor médio das rendas de habitação por metro quadrado de área útil, na Região, foi de +0,3%.

A nível nacional, a taxa de variação mensal foi de -0,7%, inferior em 1,3 p.p. ao registado no mês anterior (+0,6%).

**Gráf. 3 - Variação mensal das classes de despesa no IPC total, RAM**

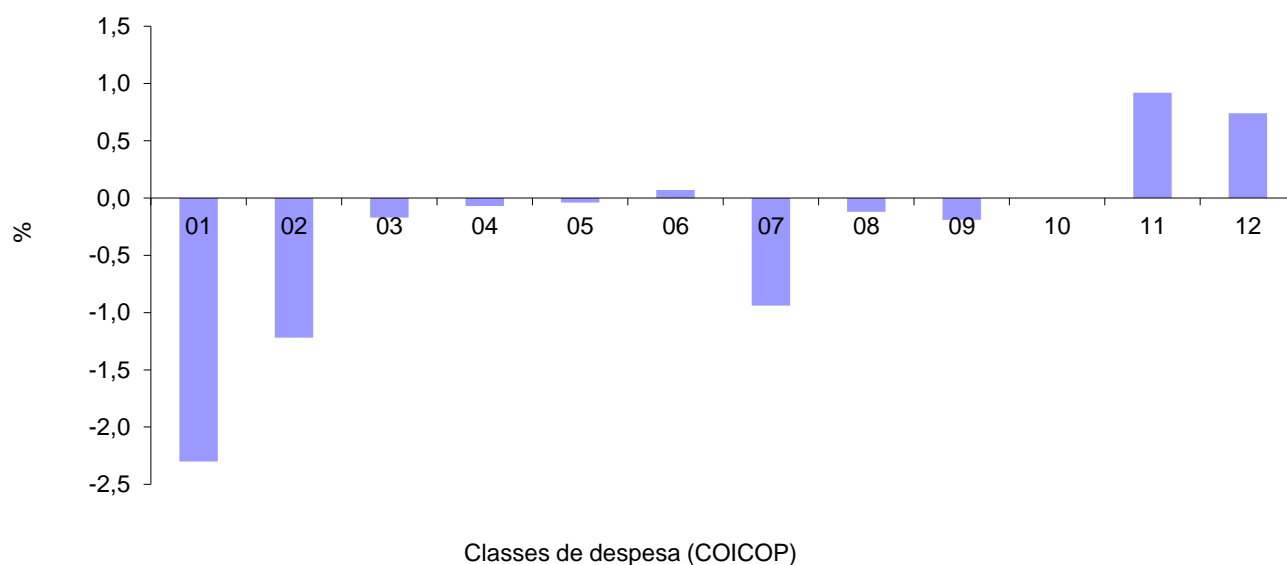





**QUADROS**

---



## 1 - Índices mensais por classes, grupos e subgrupos

Base 100=2012

Região Autónoma da Madeira

(Continua)

Classes, Grupos e Subgrupos COICOP <sup>(1)</sup>	2022								2023				
	Mai	Jun	Jul	Ago	Set	Out	Nov	Dez	Jan	Fev	Mar	Abr	Mai
<b>Produtos alimentares e bebidas não alcoólicas</b>	<b>117,628</b>	<b>118,649</b>	<b>118,642</b>	<b>119,018</b>	<b>120,707</b>	<b>123,723</b>	<b>126,614</b>	<b>126,645</b>	<b>129,167</b>	<b>131,743</b>	<b>134,133</b>	<b>133,451</b>	<b>130,377</b>
Produtos alimentares	117,287	118,317	118,069	118,770	120,320	123,328	126,440	126,450	128,897	131,311	133,803	133,134	129,801
Pão e cereais	112,692	113,705	114,894	115,393	115,754	115,341	117,163	117,696	122,195	125,132	123,902	124,488	121,035
Carne	127,617	131,018	130,253	130,875	132,681	132,373	133,875	136,713	135,511	136,626	140,661	143,195	139,218
Peixe, crustáceos e moluscos	114,930	116,989	118,266	116,814	117,163	117,611	126,609	120,891	122,711	122,452	125,054	131,103	122,810
Leite, queijo e ovos	107,255	107,680	109,250	109,365	112,250	117,774	125,050	125,388	127,656	129,054	128,715	127,970	122,819
Óleos e gorduras	144,889	139,911	135,322	131,617	132,958	140,059	140,650	142,662	149,538	156,940	154,025	147,623	135,177
Frutas	119,238	129,813	123,177	127,323	125,441	133,251	133,443	128,755	127,714	131,847	132,474	131,715	134,936
Produtos hortícolas	121,265	118,136	118,069	119,216	122,348	132,396	135,586	139,162	148,294	152,822	162,688	152,794	147,999
Açúcar, confeitaria, mel e outros produtos à base de açúcar	102,604	91,260	93,947	95,303	102,865	104,672	104,167	104,475	104,570	103,721	113,546	105,982	114,234
Produtos alimentares n.e.	110,823	114,104	113,114	116,662	117,842	120,386	123,008	123,795	122,528	128,544	131,634	133,554	131,833
Bebidas não alcoólicas	122,062	122,933	126,718	121,973	125,839	128,955	128,340	128,714	132,489	137,807	138,414	137,521	138,899
Café, chá e cacau	113,913	110,808	115,527	112,946	113,347	117,146	117,580	118,152	121,376	132,218	137,741	134,566	132,082
Água mineral, refrigerantes e sumos de frutas e de produtos hortícolas	129,590	131,872	135,480	129,801	135,018	138,017	137,015	137,335	141,461	144,712	143,342	143,346	146,341
<b>Bebidas alcoólicas e tabaco</b>	<b>143,535</b>	<b>143,518</b>	<b>142,307</b>	<b>142,284</b>	<b>139,634</b>	<b>139,248</b>	<b>142,028</b>	<b>141,458</b>	<b>143,008</b>	<b>138,442</b>	<b>141,785</b>	<b>144,373</b>	<b>142,610</b>
Bebidas alcoólicas	124,050	123,997	121,173	121,120	114,932	114,013	120,482	119,142	123,105	111,122	119,067	122,364	116,471
Bebidas espirituosas	126,882	112,990	117,537	120,673	118,292	127,313	131,395	120,953	133,235	131,405	123,764	130,923	124,667
Vinho	102,914	104,952	100,901	98,538	91,130	88,806	95,661	95,218	98,637	84,662	94,780	97,963	92,439
Cerveja	167,805	164,870	165,630	175,722	176,843	177,982	180,493	180,402	181,039	179,835	180,751	181,103	176,403
Tabaco	147,444	147,454	147,454	147,454	147,462	147,477	147,484	147,491	147,491	147,678	148,045	150,064	150,907
Tabaco	147,444	147,454	147,454	147,454	147,462	147,477	147,484	147,491	147,491	147,678	148,045	150,064	150,907
<b>Vestuário e calçado</b>	<b>85,997</b>	<b>86,091</b>	<b>77,898</b>	<b>72,877</b>	<b>87,156</b>	<b>89,024</b>	<b>89,293</b>	<b>88,270</b>	<b>79,626</b>	<b>75,784</b>	<b>87,814</b>	<b>88,436</b>	<b>88,287</b>
Vestuário	90,739	90,946	80,461	74,883	92,537	92,990	93,780	92,222	82,957	77,561	92,570	93,393	93,416
Materiais para vestuário	142,692	142,692	142,692	142,692	142,692	142,692	142,692	142,692	142,692	142,692	142,692	142,692	142,692
Artigos de vestuário	91,307	91,515	80,727	74,813	93,143	93,607	94,435	92,802	83,251	77,448	92,988	93,842	93,852
Outros artigos e acessórios de vestuário	58,901	58,927	52,575	54,389	58,672	58,764	58,700	58,774	53,353	57,048	61,249	61,474	61,913
Limpeza, reparação e aluguer de vestuário	109,154	109,720	110,909	112,492	112,757	113,288	113,288	113,288	115,448	117,436	120,205	120,205	120,205
Calçado, incluindo reparação e aluguer	74,211	74,009	71,808	68,217	73,691	79,320	78,214	78,597	71,530	71,836	75,969	76,057	75,444
Calçado	73,750	73,544	71,309	67,662	73,222	78,907	77,784	78,173	70,995	71,259	75,445	75,535	74,913
Reparação e aluguer de calçado	107,035	107,035	107,035	107,035	107,035	109,112	109,112	109,112	109,112	112,195	112,951	112,951	112,951
<b>Habituação, água, eletricidade, gás e outros combustíveis</b>	<b>113,918</b>	<b>113,293</b>	<b>112,312</b>	<b>112,506</b>	<b>112,657</b>	<b>111,798</b>	<b>113,770</b>	<b>113,965</b>	<b>115,988</b>	<b>116,149</b>	<b>116,801</b>	<b>116,221</b>	<b>116,140</b>
Rendas efetivas pagas pela habitação	110,787	110,917	111,170	111,635	111,846	112,394	112,771	113,240	114,239	114,639	115,493	115,974	116,308
Rendas efetivas pagas por inquilinos	110,787	110,917	111,170	111,635	111,846	112,394	112,771	113,240	114,239	114,639	115,493	115,974	116,308
Manutenção e reparação de habitações	121,717	123,292	123,502	125,977	127,851	129,380	130,905	131,515	131,639	132,404	132,264	134,624	136,409
Materiais para a manutenção e reparação de habitações	110,228	110,725	110,874	114,003	116,372	117,939	119,731	119,761	119,924	120,927	120,743	123,706	125,277
Serviços para a manutenção e reparação de habitações	159,780	165,253	165,677	165,677	165,677	167,017	167,511	170,224	170,224	170,224	170,224	170,644	173,128
Abastecimento de água e serviços diversos relacion. com a habitação	113,132	113,132	113,132	113,132	113,132	113,132	113,132	113,132	118,176	118,176	117,635	117,635	117,635
Abastecimento de água	103,320	103,320	103,320	103,320	103,320	103,320	103,320	103,320	106,869	106,869	106,869	106,869	106,869
Recolha de lixo	104,120	104,120	104,120	104,120	104,120	104,120	104,120	104,120	105,993	105,993	105,993	105,993	105,993
Saneamento básico	112,931	112,931	112,931	112,931	112,931	112,931	112,931	112,931	121,983	121,983	118,104	118,104	118,104
Outros serviços relacionados com a habitação	143,196	143,196	143,196	143,196	143,196	143,196	143,196	143,196	155,056	155,056	155,056	155,056	155,056
Eletricidade, gás e outros combustíveis	113,420	111,929	109,644	109,569	109,635	107,309	111,092	111,092	112,975	112,975	113,859	112,181	111,685
Eletricidade	118,546	118,546	117,955	117,955	117,955	116,171	118,760	118,760	121,478	121,478	121,478	118,242	118,242
Gás	122,757	116,896	109,525	109,228	109,490	105,209	113,022	113,022	112,941	112,941	116,518	118,891	116,886

## 1 - Índices mensais por classes, grupos e subgrupos

Base 100=2012

Região Autónoma da Madeira

(Continua)

Classes, Grupos e Subgrupos COICOP <sup>(1)</sup>	2022								2023				
	Mai	Jun	Jul	Ago	Set	Out	Nov	Dez	Jan	Fev	Mar	Abr	Mai
<b>Acessórios, equip. doméstico e manut. cor. da habitação</b>	<b>97,828</b>	<b>99,447</b>	<b>98,618</b>	<b>100,681</b>	<b>100,765</b>	<b>101,548</b>	<b>102,992</b>	<b>102,976</b>	<b>103,782</b>	<b>104,698</b>	<b>104,765</b>	<b>105,114</b>	<b>105,071</b>
Mobiliário e acessórios, carpetes e outros revest. para pavimentos	98,253	98,312	96,975	100,436	97,545	98,193	99,460	99,277	99,788	99,539	99,333	100,069	98,081
Mobiliário e acessórios	105,009	105,114	103,696	107,424	104,554	104,967	106,237	106,064	106,687	106,439	106,233	107,001	104,841
Carpetes e outros revestimentos para pavimentos	47,181	46,095	45,199	46,095	39,026	46,552	49,354	48,667	46,875	46,281	45,817	46,629	46,629
Têxteis de uso doméstico	74,591	74,488	73,969	74,285	74,738	75,182	75,341	78,497	77,356	77,146	77,592	78,046	78,156
Têxteis de uso doméstico	74,591	74,488	73,969	74,285	74,738	75,182	75,341	78,497	77,356	77,146	77,592	78,046	78,156
Equipamento doméstico	89,238	89,487	90,020	90,757	91,502	90,770	92,562	93,888	95,194	94,855	93,658	93,991	92,829
Grandes aparelhos domésticos	86,174	87,247	85,912	86,703	87,716	86,186	88,732	87,773	88,701	88,873	88,405	89,146	87,554
Pequenos eletrodomésticos	87,758	81,363	92,561	94,497	94,589	99,192	98,447	94,681	102,165	96,621	105,180	102,683	102,719
Reparação de equipamento doméstico	105,585	105,585	108,731	108,731	108,731	108,731	108,731	121,555	121,555	121,555	112,739	112,739	112,739
Vídeos, loiças e outros utensílios de uso doméstico	99,558	102,660	99,821	98,237	104,552	107,178	106,039	104,336	100,019	104,372	107,747	108,095	108,788
Vídeos, loiças e outros utensílios de uso doméstico	99,558	102,660	99,821	98,237	104,552	107,178	106,039	104,336	100,019	104,372	107,747	108,095	108,788
Ferramentas e equipamento para casa e jardim	75,447	74,685	75,416	75,266	74,233	74,829	74,829	75,128	75,613	75,613	77,099	76,429	75,734
Pequenas ferramentas e acessórios diversos	75,171	74,412	75,139	74,991	73,961	74,555	74,555	74,853	75,336	75,336	76,817	76,149	75,457
Bens e serviços para a manutenção corrente da habitação	106,085	109,302	108,191	111,062	111,540	112,879	114,879	114,251	115,885	117,797	117,953	118,212	119,489
Bens de uso doméstico não duradouros	80,046	84,399	81,670	85,999	86,033	87,896	91,089	90,222	89,053	92,073	91,531	91,500	92,946
Serviços domésticos e serviços relativos à habitação	133,129	134,794	135,729	136,666	137,667	138,297	138,732	138,429	143,254	143,823	144,783	145,369	146,411
<b>Saúde</b>	<b>101,777</b>	<b>101,412</b>	<b>101,404</b>	<b>101,538</b>	<b>101,560</b>	<b>101,558</b>	<b>102,434</b>	<b>102,672</b>	<b>103,359</b>	<b>103,503</b>	<b>104,072</b>	<b>104,137</b>	<b>104,215</b>
Produtos, aparelhos e equipamentos médicos	111,107	111,127	111,099	111,169	111,253	111,344	114,030	113,996	115,435	115,962	117,395	117,562	117,854
Produtos farmacêuticos	111,260	111,227	111,266	111,324	111,415	111,424	114,385	114,359	115,894	116,448	118,045	118,050	118,264
Outros produtos e material farmacêutico	100,622	102,668	98,469	99,120	99,242	103,281	99,200	98,618	99,100	100,594	99,967	100,594	105,918
Aparelhos e material terapêutico	108,887	109,058	109,171	109,251	109,251	109,415	110,395	110,395	110,920	110,920	112,813	112,881	112,881
Serviços para doentes ambulatórios	99,311	99,311	99,311	99,367	99,367	99,328	99,553	99,553	99,990	99,993	100,259	100,288	100,288
Serviços médicos	96,058	96,058	96,058	96,058	96,058	96,058	96,058	96,058	96,058	96,058	96,058	96,139	96,139
Serviços de medicina dentária	101,400	101,400	101,400	101,400	101,400	101,400	101,400	101,400	102,361	102,361	102,361	102,361	102,361
Serviços de paramédicos	102,039	102,039	102,039	102,330	102,330	102,127	103,311	103,311	103,325	103,340	104,738	104,738	104,738
Serviços hospitalares	62,805	56,708	56,708	57,964	57,964	57,964	57,964	62,030	62,030	62,030	62,030	62,030	62,030
Serviços hospitalares	62,805	56,708	56,708	57,964	57,964	57,964	57,964	62,030	62,030	62,030	62,030	62,030	62,030
<b>Transportes</b>	<b>118,147</b>	<b>121,119</b>	<b>124,598</b>	<b>120,951</b>	<b>117,929</b>	<b>110,889</b>	<b>110,684</b>	<b>107,850</b>	<b>107,406</b>	<b>107,927</b>	<b>108,122</b>	<b>116,195</b>	<b>115,098</b>
Aquisição de veículos	121,654	122,154	124,115	124,114	124,667	124,647	125,490	126,007	127,958	127,997	127,901	127,767	128,718
Veículos automóveis	122,288	122,730	124,802	124,794	125,383	125,322	126,213	126,762	128,969	128,900	128,814	128,668	129,467
Ciclomotores e motocicletas	116,359	118,349	118,349	118,349	118,349	118,349	118,349	118,349	118,349	119,602	119,620	119,620	124,326
Bicicletas	68,435	68,435	68,435	68,898	68,610	70,828	70,828	70,691	62,619	65,761	64,908	65,119	65,431
Utilização de equipamento para transporte pessoal	109,990	114,442	115,012	108,378	107,527	108,640	110,389	101,789	103,308	105,454	104,914	104,622	103,676
Peças e acessórios para equipamento de transporte pessoal	95,687	95,819	95,811	96,316	97,055	98,637	98,597	98,680	99,001	100,343	98,856	97,519	101,530
Combustíveis e lubrificantes para equipamento de transporte pessoal	115,504	122,067	122,890	111,377	109,579	110,607	113,372	99,163	97,913	99,221	97,192	96,315	94,342
Manutenção e reparação de equipamento para transporte pessoal	106,524	108,928	108,623	108,958	109,753	111,609	112,206	111,195	118,064	122,523	125,138	126,167	126,167
Serviços relacionados com o equipamento para transporte pessoal	102,964	103,043	104,436	104,712	104,530	104,393	104,235	104,194	110,207	110,093	110,197	110,488	110,524
Serviços de transportes	130,368	132,563	142,438	141,385	131,733	104,669	100,154	105,139	100,285	98,842	100,277	125,835	123,124
Transportes rodoviários de passageiros	82,939	82,939	82,939	82,939	82,939	82,939	82,939	82,939	82,939	82,939	82,939	82,939	82,939
Transportes aéreos de passageiros	97,610	127,502	145,534	159,135	129,550	121,688	106,368	128,072	105,458	103,571	101,753	126,773	120,481
Transportes de passageiros por mar e vias interiores navegáveis	79,989	77,832	85,117	82,076	76,701	50,674	48,375	50,214	50,214	49,189	50,992	70,936	69,593

## 1 - Índices mensais por classes, grupos e subgrupos

Base 100=2012

Região Autónoma da Madeira

(Continua)

Classes, Grupos e Subgrupos COICOP <sup>(1)</sup>	2022								2023				
	Mai	Jun	Jul	Ago	Set	Out	Nov	Dez	Jan	Fev	Mar	Abr	Mai
<b>Produtos alimentares e bebidas não alcoólicas</b>	<b>117,628</b>	<b>118,649</b>	<b>118,642</b>	<b>119,018</b>	<b>120,707</b>	<b>123,723</b>	<b>126,614</b>	<b>126,645</b>	<b>129,167</b>	<b>131,743</b>	<b>134,133</b>	<b>133,451</b>	<b>130,377</b>
Produtos alimentares	117,287	118,317	118,069	118,770	120,320	123,328	126,440	126,450	128,897	131,311	133,803	133,134	129,801
Pão e cereais	112,692	113,705	114,894	115,393	115,754	115,341	117,163	117,696	122,195	125,132	123,902	124,488	121,035
Carne	127,617	131,018	130,253	130,875	132,681	132,373	133,875	136,713	135,511	136,626	140,661	143,195	139,218
Peixe, crustáceos e moluscos	114,930	116,989	118,266	116,814	117,163	117,611	126,609	120,891	122,711	122,452	125,054	131,103	122,810
Leite, queijo e ovos	107,255	107,680	109,250	109,365	112,250	117,774	125,050	125,388	127,656	129,054	128,715	127,970	122,819
Óleos e gorduras	144,889	139,911	135,322	131,617	132,958	140,059	140,650	142,662	149,538	156,940	154,025	147,623	135,177
Frutas	119,238	129,813	123,177	127,323	125,441	133,251	133,443	128,755	127,714	131,847	132,474	131,715	134,936
Produtos hortícolas	121,265	118,136	118,069	119,216	122,348	132,396	135,586	139,162	148,294	152,822	162,688	152,794	147,999
Açúcar, confeitaria, mel e outros produtos à base de açúcar	102,604	91,260	93,947	95,303	102,865	104,672	104,167	104,475	104,570	103,721	113,546	105,982	114,234
Produtos alimentares n.e.	110,823	114,104	113,114	116,662	117,842	120,386	123,008	123,795	122,528	128,544	131,634	133,554	131,833
Bebidas não alcoólicas	122,062	122,933	126,718	121,973	125,839	128,955	128,340	128,714	132,489	137,807	138,414	137,521	138,899
Café, chá e cacau	113,913	110,808	115,527	112,946	113,347	117,146	117,580	118,152	121,376	132,218	137,741	134,566	132,082
Água mineral, refrigerantes e sumos de frutas e de produtos hortícolas	129,590	131,872	135,480	129,801	135,018	138,017	137,015	137,335	141,461	144,712	143,342	143,346	146,341
<b>Bebidas alcoólicas e tabaco</b>	<b>143,535</b>	<b>143,518</b>	<b>142,307</b>	<b>142,284</b>	<b>139,634</b>	<b>139,248</b>	<b>142,028</b>	<b>141,458</b>	<b>143,008</b>	<b>138,442</b>	<b>141,785</b>	<b>144,373</b>	<b>142,610</b>
Bebidas alcoólicas	124,050	123,997	121,173	121,120	114,932	114,013	120,482	119,142	123,105	111,122	119,067	122,364	116,471
Bebidas espirituosas	126,882	112,990	117,537	120,673	118,292	127,313	131,395	120,953	133,235	131,405	123,764	130,923	124,667
Vinho	102,914	104,952	100,901	98,538	91,130	88,806	95,661	95,218	98,637	84,662	94,780	97,963	92,439
Cerveja	167,805	164,870	165,630	175,722	176,843	177,982	180,493	180,402	181,039	179,835	180,751	181,103	176,403
Tabaco	147,444	147,454	147,454	147,454	147,462	147,477	147,484	147,491	147,491	147,678	148,045	150,064	150,907
Tabaco	147,444	147,454	147,454	147,454	147,462	147,477	147,484	147,491	147,491	147,678	148,045	150,064	150,907
<b>Vestuário e calçado</b>	<b>85,997</b>	<b>86,091</b>	<b>77,898</b>	<b>72,877</b>	<b>87,156</b>	<b>89,024</b>	<b>89,293</b>	<b>88,270</b>	<b>79,626</b>	<b>75,784</b>	<b>87,814</b>	<b>88,436</b>	<b>88,287</b>
Vestuário	90,739	90,946	80,461	74,883	92,537	92,990	93,780	92,222	82,957	77,561	92,570	93,393	93,416
Materiais para vestuário	142,692	142,692	142,692	142,692	142,692	142,692	142,692	142,692	142,692	142,692	142,692	142,692	142,692
Artigos de vestuário	91,307	91,515	80,727	74,813	93,143	93,607	94,435	92,802	83,251	77,448	92,988	93,842	93,852
Outros artigos e acessórios de vestuário	58,901	58,927	52,575	54,389	58,672	58,764	58,700	58,774	53,353	57,048	61,249	61,474	61,913
Limpeza, reparação e aluguer de vestuário	109,154	109,720	110,909	112,492	112,757	113,288	113,288	113,288	115,448	117,436	120,205	120,205	120,205
Calçado, incluindo reparação e aluguer	74,211	74,009	71,808	68,217	73,691	79,320	78,214	78,597	71,530	71,836	75,969	76,057	75,444
Calçado	73,750	73,544	71,309	67,662	73,222	78,907	77,784	78,173	70,995	71,259	75,445	75,535	74,913
Reparação e aluguer de calçado	107,035	107,035	107,035	107,035	107,035	109,112	109,112	109,112	109,112	112,195	112,951	112,951	112,951
<b>Habituação, água, eletricidade, gás e outros combustíveis</b>	<b>113,918</b>	<b>113,293</b>	<b>112,312</b>	<b>112,506</b>	<b>112,657</b>	<b>111,798</b>	<b>113,770</b>	<b>113,965</b>	<b>115,988</b>	<b>116,149</b>	<b>116,801</b>	<b>116,221</b>	<b>116,140</b>
Rendas efetivas pagas pela habitação	110,787	110,917	111,170	111,635	111,846	112,394	112,771	113,240	114,239	114,639	115,493	115,974	116,308
Rendas efetivas pagas por inquilinos	110,787	110,917	111,170	111,635	111,846	112,394	112,771	113,240	114,239	114,639	115,493	115,974	116,308
Manutenção e reparação de habitações	121,717	123,292	123,502	125,977	127,851	129,380	130,905	131,515	131,639	132,404	132,264	134,624	136,409
Materiais para a manutenção e reparação de habitações	110,228	110,725	110,874	114,003	116,372	117,939	119,731	119,761	119,924	120,927	120,743	123,706	125,277
Serviços para a manutenção e reparação de habitações	159,780	165,253	165,677	165,677	165,677	167,017	167,511	170,224	170,224	170,224	170,224	170,644	173,128
Abastecimento de água e serviços diversos relacion. com a habitação	113,132	113,132	113,132	113,132	113,132	113,132	113,132	113,132	118,176	118,176	117,635	117,635	117,635
Abastecimento de água	103,320	103,320	103,320	103,320	103,320	103,320	103,320	103,320	106,869	106,869	106,869	106,869	106,869
Recolha de lixo	104,120	104,120	104,120	104,120	104,120	104,120	104,120	104,120	105,993	105,993	105,993	105,993	105,993
Saneamento básico	112,931	112,931	112,931	112,931	112,931	112,931	112,931	112,931	121,983	121,983	118,104	118,104	118,104
Outros serviços relacionados com a habitação	143,196	143,196	143,196	143,196	143,196	143,196	143,196	143,196	155,056	155,056	155,056	155,056	155,056
Eletricidade, gás e outros combustíveis	113,420	111,929	109,644	109,569	109,635	107,309	111,092	111,092	112,975	112,975	113,859	112,181	111,685
Eletricidade	118,546	118,546	117,955	117,955	117,955	116,171	118,760	118,760	121,478	121,478	121,478	118,242	118,242
Gás	122,757	116,896	109,525	109,228	109,490	105,209	113,022	113,022	112,941	112,941	116,518	118,891	116,886

## 1 - Índices mensais por classes, grupos e subgrupos

Base 100=2012

Região Autónoma da Madeira

(Continuação)

Classes, Grupos e Subgrupos COICOP <sup>(1)</sup>	2022								2023				
	Mai	Jun	Jul	Ago	Set	Out	Nov	Dez	Jan	Fev	Mar	Abr	Mai
<b>Bens e serviços diversos</b>	<b>101,698</b>	<b>101,794</b>	<b>101,940</b>	<b>102,060</b>	<b>102,763</b>	<b>102,779</b>	<b>103,351</b>	<b>103,267</b>	<b>103,268</b>	<b>103,987</b>	<b>103,825</b>	<b>103,432</b>	<b>104,195</b>
Cuidados pessoais	103,247	103,737	104,859	105,083	106,631	106,185	107,542	107,883	107,151	108,760	109,467	108,820	110,974
Salões de cabeleireiro e estabelecimentos de cuidados pessoais	112,083	112,535	112,642	112,689	112,564	112,517	112,979	112,932	113,986	115,453	118,968	119,281	119,281
Aparelhos elétricos para cuidados pessoais	93,160	92,971	90,773	92,263	93,342	100,240	95,859	96,362	100,155	96,144	97,854	98,817	98,005
Outros aparelhos, artigos e produtos para cuidados pessoais	96,925	97,436	99,140	99,441	101,890	101,140	103,039	103,587	101,739	103,477	102,480	101,246	104,698
Artigos pessoais n.e.	73,790	73,988	70,493	71,156	72,716	73,463	74,292	73,315	71,586	71,370	71,705	74,329	74,038
Artigos de joalharia e relógios	69,321	69,215	64,221	66,607	69,190	69,190	69,670	69,056	67,524	66,564	68,555	70,221	70,314
Outros artigos pessoais	77,126	77,546	75,133	74,548	75,368	76,657	77,740	76,498	74,647	74,799	74,312	77,451	76,965
Proteção social	72,709	72,709	72,709	72,709	72,709	73,282	73,282	73,282	74,084	74,084	74,084	74,084	74,084
Proteção social	72,709	72,709	72,709	72,709	72,709	73,282	73,282	73,282	74,084	74,084	74,084	74,084	74,084
Seguros	96,423	95,811	97,337	97,307	97,317	97,225	97,697	97,168	98,982	98,676	95,789	92,333	93,044
Seguros relacionados com a habitação	108,971	108,161	106,457	106,161	106,684	107,087	106,674	107,136	108,076	108,804	107,741	108,546	108,395
Seguros relacionados com a saúde	121,954	123,016	123,130	124,027	121,024	120,821	127,769	127,869	130,088	129,900	131,481	127,558	131,383
Seguros relacionados com os transportes	90,306	89,578	93,069	93,080	93,140	92,792	93,072	91,914	94,046	93,377	89,426	84,472	85,243
Outros Seguros	89,517	89,517	89,517	89,517	89,517	89,514	89,514	89,514	89,514	89,514	89,514	89,514	89,514
Serviços financeiros n.e.	133,237	133,237	133,307	133,137	133,137	133,137	133,137	133,168	133,168	133,168	133,168	133,168	133,168
Serviços financeiros n.e.	133,237	133,237	133,307	133,137	133,137	133,137	133,137	133,168	133,168	133,168	133,168	133,168	133,168
Outros serviços n.e.	103,778	103,778	104,096	104,096	104,305	104,305	104,305	104,305	104,900	106,636	106,636	106,636	106,636
Outros serviços n.e.	103,778	103,778	104,096	104,096	104,305	104,305	104,305	104,305	104,900	106,636	106,636	106,636	106,636

Fonte: INE, Índice de Preços no Consumidor.

Nota: <sup>(1)</sup> Classificação do Consumo Individual por Objetivo.

**2 - Índices mensais**  
Base 100=2012  
Região Autónoma da Madeira

Classes COICOP <sup>(1)</sup>	Anos	Meses											
		Jan	Fev	Mar	Abr	Mai	Jun	Jul	Ago	Set	Out	Nov	Dez
Produtos alimentares e bebidas não alcoólicas	2022	107,866	108,933	112,209	115,352	117,628	118,649	118,642	119,018	120,707	123,723	126,614	126,645
	2023	129,167	131,743	134,133	133,451	130,377							
Bebidas alcoólicas e tabaco	2022	141,681	139,885	143,589	139,786	143,535	143,518	142,307	142,284	139,634	139,248	142,028	141,458
	2023	143,008	138,442	141,785	144,373	142,610							
Vestuário e calçado	2022	73,313	69,703	85,165	85,294	85,997	86,091	77,898	72,877	87,156	89,024	89,293	88,270
	2023	79,626	75,784	87,814	88,436	88,287							
Habitação, água, eletricidade, gás e outros combustíveis	2022	109,780	109,889	110,827	112,477	113,918	113,293	112,312	112,506	112,657	111,798	113,770	113,965
	2023	115,988	116,149	116,801	116,221	116,140							
Acessórios, equip. doméstico, manut. corrente da habitação	2022	95,029	96,323	96,850	96,971	97,828	99,447	98,618	100,681	100,765	101,548	102,992	102,976
	2023	103,782	104,698	104,765	105,114	105,071							
Saúde	2022	101,350	101,298	101,366	101,651	101,777	101,412	101,404	101,538	101,560	101,558	102,434	102,672
	2023	103,359	103,503	104,072	104,137	104,215							
Transportes	2022	103,361	103,573	108,212	118,653	118,147	121,119	124,598	120,951	117,929	110,889	110,684	107,850
	2023	107,406	107,927	108,122	116,195	115,098							
Comunicações	2022	109,370	109,092	109,083	110,665	110,636	110,311	110,225	110,411	110,337	110,400	109,354	108,238
	2023	108,500	113,284	115,344	115,234	115,091							
Lazer, recreação e cultura	2022	97,433	97,814	97,904	99,367	98,832	99,544	100,044	99,663	98,266	98,818	99,723	99,737
	2023	100,359	100,311	100,609	101,484	101,288							
Educação	2022	96,848	96,927	97,117	97,117	97,117	97,117	97,117	97,117	97,117	98,603	98,536	98,536
	2023	98,536	98,706	98,706	98,706	98,706							
Restaurantes e hotéis	2022	112,463	115,191	117,272	119,309	130,317	135,412	134,513	142,620	139,100	132,252	125,819	126,948
	2023	127,165	130,754	138,150	144,098	145,426							
Bens e serviços diversos	2022	100,255	100,985	101,327	101,093	101,698	101,794	101,940	102,060	102,763	102,779	103,351	103,267
	2023	103,268	103,987	103,825	103,432	104,195							

Total e agregados especiais	Anos	Meses											
		Jan	Fev	Mar	Abr	Mai	Jun	Jul	Ago	Set	Out	Nov	Dez
<b>Total</b>	2022	<b>103,792</b>	<b>104,136</b>	<b>107,099</b>	<b>109,862</b>	<b>111,412</b>	<b>112,547</b>	<b>112,379</b>	<b>112,235</b>	<b>112,772</b>	<b>112,005</b>	<b>112,724</b>	<b>112,235</b>
	2023	<b>112,419</b>	<b>113,190</b>	<b>115,394</b>	<b>117,075</b>	<b>116,318</b>							
Total exceto habitação	2022	103,524	103,871	106,917	109,764	111,359	112,526	112,344	112,175	112,720	111,906	112,634	112,112
	2023	112,271	113,053	115,302	117,017	116,223							
Total exceto produtos alimentares não transformados e energéticos	2022	102,554	102,843	105,634	107,908	109,773	110,429	110,464	110,863	111,506	110,092	110,180	110,523
	2023	110,506	111,113	113,361	115,556	115,219							
Total exceto produtos alimentares não transformados	2022	102,810	103,115	106,184	108,671	110,300	111,188	111,164	110,884	111,367	110,047	110,445	109,968
	2023	109,971	110,587	112,559	114,428	114,002							
Total exceto produtos energéticos	2022	103,707	104,041	106,751	109,354	111,106	112,060	111,929	112,397	113,080	112,284	112,760	112,993
	2023	113,176	113,953	116,427	118,380	117,673							
Prod. alimentares não transformados	2022	112,946	113,619	115,739	120,812	121,726	124,902	123,546	124,527	125,510	129,303	132,669	132,083
	2023	133,893	136,049	140,333	140,305	136,592							
Produtos energéticos	2022	104,763	105,216	110,800	115,206	114,685	117,682	117,128	110,676	109,703	109,245	112,464	104,543
	2023	104,737	105,441	104,757	103,512	102,221							
Bens	2022	102,241	102,540	106,611	108,293	109,572	110,667	109,617	108,450	110,489	111,869	114,030	112,693
	2023	112,746	113,242	115,714	115,545	114,325							
Serviços	2022	106,111	106,523	107,797	112,207	114,169	115,363	116,541	117,956	116,202	112,163	110,682	111,487
	2023	111,861	113,030	114,845	119,205	119,121							

Fonte: INE, Índice de Preços no Consumidor.

Nota: <sup>(1)</sup> Classificação do Consumo Individual por Objeto.

## 3 - Variação média dos últimos 12 meses

Base 100=2012

Região Autónoma da Madeira

Unidade: %

Classes COICOP <sup>(1)</sup>	Anos	Meses											
		Jan	Fev	Mar	Abr	Mai	Jun	Jul	Ago	Set	Out	Nov	Dez
Produtos alimentares e bebidas não alcoólicas	2022	1,08	1,19	1,52	2,16	3,01	4,02	4,92	5,69	6,69	8,06	9,54	10,96
	2023	12,43	13,90	15,06	15,70	15,63							
Bebidas alcoólicas e tabaco	2022	-1,01	-0,96	-0,71	-0,82	-0,66	-0,37	-0,03	0,20	0,30	0,09	0,18	0,31
	2023	0,52	0,36	0,12	0,53	0,40							
Vestuário e calçado	2022	-0,22	1,05	1,90	2,20	2,37	2,34	2,48	2,06	2,33	2,77	3,14	3,25
	2023	3,59	3,88	3,88	3,98	3,95							
Habitação, água, eletricidade, gás e outros combustíveis	2022	1,86	2,35	2,92	3,36	3,94	4,39	4,57	4,72	4,86	4,74	4,70	4,59
	2023	4,74	4,88	4,93	4,70	4,25							
Acessórios, equip. doméstico, manut. corrente da habitação	2022	-0,91	-0,36	0,15	0,66	1,22	2,10	2,72	3,59	4,27	4,96	5,76	6,49
	2023	7,09	7,53	7,86	8,20	8,35							
Saúde	2022	1,14	1,07	0,98	0,92	0,86	0,78	0,69	0,60	0,53	0,49	0,57	0,65
	2023	0,77	0,91	1,09	1,24	1,38							
Transportes	2022	6,63	7,28	7,96	8,80	9,26	10,22	10,98	11,19	11,15	11,09	10,79	10,27
	2023	9,90	9,64	8,74	7,38	6,10							
Comunicações	2022	0,79	0,97	1,19	1,55	1,73	1,90	1,94	1,99	2,02	2,04	2,17	2,07
	2023	1,76	1,94	2,26	2,31	2,45							
Lazer, recreação e cultura	2022	0,50	0,72	0,91	1,46	1,93	2,51	2,94	3,44	3,52	3,67	3,73	3,87
	2023	3,88	3,85	3,83	3,57	3,38							
Educação	2022	-3,18	-2,76	-2,31	-1,87	-1,42	-0,96	-0,51	-0,04	0,39	0,54	0,66	0,79
	2023	0,92	1,05	1,14	1,24	1,33							
Restaurantes e hotéis	2022	-0,32	-0,02	0,65	1,49	3,41	5,51	7,38	9,79	11,84	13,17	14,07	15,07
	2023	15,92	16,62	17,55	18,59	18,02							
Bens e serviços diversos	2022	0,66	0,78	0,99	1,14	1,12	1,32	1,49	1,68	1,90	2,13	2,34	2,56
	2023	2,73	2,80	2,79	2,80	2,87							

Total e agregados especiais	Anos	Meses											
		Jan	Fev	Mar	Abr	Mai	Jun	Jul	Ago	Set	Out	Nov	Dez
<b>Total</b>	<b>2022</b>	<b>1,46</b>	<b>1,78</b>	<b>2,20</b>	<b>2,70</b>	<b>3,27</b>	<b>3,99</b>	<b>4,58</b>	<b>5,07</b>	<b>5,57</b>	<b>6,07</b>	<b>6,55</b>	<b>6,95</b>
	<b>2023</b>	<b>7,39</b>	<b>7,80</b>	<b>8,03</b>	<b>8,06</b>	<b>7,77</b>							
Total exceto habitação	2022	1,45	1,77	2,20	2,71	3,30	4,04	4,65	5,15	5,67	6,18	6,67	7,09
	2023	7,54	7,96	8,19	8,21	7,91							
Total exceto produtos alimentares não transformados e energéticos	2022	0,60	0,85	1,26	1,68	2,20	2,84	3,39	3,93	4,46	4,97	5,44	5,90
	2023	6,37	6,81	7,09	7,30	7,19							
Total exceto produtos alimentares não transformados	2022	1,54	1,90	2,41	2,89	3,43	4,12	4,67	5,14	5,58	5,95	6,28	6,55
	2023	6,86	7,14	7,20	7,13	6,78							
Total exceto produtos energéticos	2022	0,64	0,85	1,19	1,63	2,18	2,86	3,46	4,01	4,59	5,23	5,84	6,42
	2023	7,01	7,58	8,01	8,29	8,22							
Prod. alimentares não transformados	2022	1,00	0,96	0,78	1,35	2,12	3,06	3,95	4,58	5,48	6,99	8,55	9,96
	2023	11,40	12,81	14,34	15,14	15,31							
Produtos energéticos	2022	10,47	12,01	13,43	14,49	15,14	16,20	16,62	16,29	15,81	14,76	13,76	12,29
	2023	11,02	9,91	8,02	5,41	2,94							
Bens	2022	1,94	2,36	2,88	3,39	3,94	4,68	5,27	5,66	6,19	6,77	7,43	7,96
	2023	8,49	8,98	9,18	9,12	8,74							
Serviços	2022	0,83	0,98	1,27	1,73	2,30	2,96	3,52	4,12	4,56	4,95	5,17	5,41
	2023	5,70	6,03	6,29	6,43	6,28							

Fonte: INE, Índice de Preços no Consumidor.

Nota <sup>(1)</sup>: Classificação do Consumo Individual por Objetivo.

**4 - Variação homóloga**  
Base 100=2012  
Região Autónoma da Madeira

Unidade: %

Classes COICOP <sup>(1)</sup>	Anos	Meses											
		Jan	Fev	Mar	Abr	Mai	Jun	Jul	Ago	Set	Out	Nov	Dez
Produtos alimentares e bebidas não alcoólicas	2022	2,19	3,30	5,77	7,94	11,25	11,79	11,44	11,17	13,10	16,28	18,64	18,45
	2023	19,75	20,94	19,54	15,69	10,84							
Bebidas alcoólicas e tabaco	2022	-1,50	0,86	1,63	-1,68	0,91	1,32	1,65	1,33	0,14	-1,75	-0,03	0,92
	2023	0,94	-1,03	-1,26	3,28	-0,64							
Vestuário e calçado	2022	4,20	4,73	3,12	2,52	3,02	3,09	2,47	-1,01	2,70	4,38	5,09	4,53
	2023	8,61	8,72	3,11	3,68	2,66							
Habitação, água, eletricidade, gás e outros combustíveis	2022	3,90	3,98	4,76	6,09	7,40	6,70	4,49	4,33	4,35	2,31	3,72	3,22
	2023	5,65	5,70	5,39	3,33	1,95							
Acessórios, equip. doméstico, manut. corrente da habitação	2022	2,08	3,43	4,28	4,22	5,56	7,94	6,38	8,96	8,06	8,30	9,28	9,39
	2023	9,21	8,69	8,17	8,40	7,40							
Saúde	2022	0,53	0,54	0,46	0,63	0,78	0,45	0,36	0,41	0,43	0,48	1,34	1,39
	2023	1,98	2,18	2,67	2,45	2,40							
Transportes	2022	8,21	7,22	10,45	13,06	11,86	14,67	15,92	11,49	9,10	9,05	7,68	3,79
	2023	3,91	4,20	-0,08	-2,07	-2,58							
Comunicações	2022	2,97	1,69	1,95	3,49	2,37	2,21	1,73	2,07	2,00	1,99	2,14	0,28
	2023	-0,80	3,84	5,74	4,13	4,03							
Lazer, recreação e cultura	2022	2,76	2,96	2,99	5,13	4,81	5,83	5,19	4,99	2,51	2,85	2,91	3,53
	2023	3,00	2,55	2,76	2,13	2,49							
Educação	2022	0,22	0,30	0,50	0,50	0,50	0,50	0,50	0,50	0,50	1,98	1,74	1,74
	2023	1,74	1,84	1,64	1,64	1,64							
Restaurantes e hotéis	2022	2,60	4,88	6,54	8,21	17,42	21,84	20,47	27,34	24,79	18,47	13,70	13,95
	2023	13,07	13,51	17,80	20,78	11,59							
Bens e serviços diversos	2022	0,88	2,18	2,61	2,15	1,59	2,68	2,60	3,05	3,19	3,03	3,09	3,60
	2023	3,01	2,97	2,47	2,31	2,46							

Total e agregados especiais	Anos	Meses											
		Jan	Fev	Mar	Abr	Mai	Jun	Jul	Ago	Set	Out	Nov	Dez
<b>Total</b>	<b>2022</b>	<b>2,98</b>	<b>3,58</b>	<b>4,97</b>	<b>6,14</b>	<b>7,62</b>	<b>8,78</b>	<b>8,47</b>	<b>8,18</b>	<b>7,97</b>	<b>8,14</b>	<b>8,48</b>	<b>7,82</b>
	<b>2023</b>	<b>8,31</b>	<b>8,69</b>	<b>7,75</b>	<b>6,57</b>	<b>4,40</b>							
Total exceto habitação	2022	3,00	3,63	5,04	6,26	7,78	8,99	8,68	8,35	8,14	8,31	8,66	7,96
	2023	8,45	8,84	7,84	6,61	4,37							
Total exceto produtos alimentares não transformados e energéticos	2022	1,96	2,65	4,02	4,56	6,12	7,07	7,20	7,72	7,41	7,34	7,21	7,30
	2023	7,75	8,04	7,31	7,09	4,96							
Total exceto produtos alimentares não transformados	2022	3,22	3,71	5,23	6,07	7,33	8,43	8,19	7,92	7,52	7,10	7,16	6,52
	2023	6,97	7,25	6,00	5,30	3,36							
Total exceto produtos energéticos	2022	1,87	2,65	3,89	4,83	6,60	7,63	7,63	8,03	7,92	8,44	8,66	8,62
	2023	9,13	9,53	9,06	8,25	5,91							
Prod. alimentares não transformados	2022	1,27	2,72	3,09	6,74	9,81	11,44	10,62	10,16	11,40	15,98	18,50	17,68
	2023	18,55	19,74	21,25	16,13	12,21							
Produtos energéticos	2022	14,88	13,35	16,30	20,16	18,38	20,87	17,13	9,42	8,26	4,98	6,77	-0,41
	2023	-0,02	0,21	-5,45	-10,15	-10,87							
Bens	2022	3,70	4,55	6,07	7,18	8,62	9,92	9,07	7,82	8,51	9,22	10,81	9,68
	2023	10,27	10,44	8,54	6,70	4,34							
Serviço	2022	1,84	2,07	3,33	4,55	6,07	7,02	7,47	8,50	7,08	6,54	5,05	5,06
	2023	5,42	6,11	6,54	6,24	4,34							

Fonte: INE, Índice de Preços no Consumidor.

Nota: <sup>(1)</sup> Classificação do Consumo Individual por Objetivo.

## 5 - Variação mensal

Base 100=2012  
Região Autónoma da Madeira

Unidade: %

Classes COICOP <sup>(1)</sup>	Anos	Meses											
		Jan	Fev	Mar	Abr	Mai	Jun	Jul	Ago	Set	Out	Nov	Dez
		Produtos alimentares e bebidas não alcoólicas	2022	0,89	0,99	3,01	2,80	1,97	0,87	-0,01	0,32	1,42	2,50
	2023	1,99	1,99	1,81	-0,51	-2,30							
Bebidas alcoólicas e tabaco	2022	1,08	-1,27	2,65	-2,65	2,68	-0,01	-0,84	-0,02	-1,86	-0,28	2,00	-0,40
	2023	1,10	-3,19	2,41	1,83	-1,22							
Vestuário e calçado	2022	-13,18	-4,92	22,18	0,15	0,82	0,11	-9,52	-6,45	19,59	2,14	0,30	-1,15
	2023	-9,79	-4,83	15,87	0,71	-0,17							
Habitação, água, eletricidade, gás e outros combustíveis	2022	-0,57	0,10	0,85	1,49	1,28	-0,55	-0,87	0,17	0,13	-0,76	1,76	0,17
	2023	1,78	0,14	0,56	-0,50	-0,07							
Acessórios, equip. doméstico, manut. corrente da habitação	2022	0,95	1,36	0,55	0,12	0,88	1,65	-0,83	2,09	0,08	0,78	1,42	-0,02
	2023	0,78	0,88	0,06	0,33	-0,04							
Saúde	2022	0,08	-0,05	0,07	0,28	0,12	-0,36	-0,01	0,13	0,02	0,00	0,86	0,23
	2023	0,67	0,14	0,55	0,06	0,07							
Transportes	2022	-0,53	0,21	4,48	9,65	-0,43	2,52	2,87	-2,93	-2,50	-5,97	-0,18	-2,56
	2023	-0,41	0,49	0,18	7,47	-0,94							
Comunicações	2022	1,33	-0,25	-0,01	1,45	-0,03	-0,29	-0,08	0,17	-0,07	0,06	-0,95	-1,02
	2023	0,24	4,41	1,82	-0,10	-0,12							
Lazer, recreação e cultura	2022	1,14	0,39	0,09	1,49	-0,54	0,72	0,50	-0,38	-1,40	0,56	0,92	0,01
	2023	0,62	-0,05	0,30	0,87	-0,19							
Educação	2022	0,00	0,08	0,20	0,00	0,00	0,00	0,00	0,00	0,00	1,53	-0,07	0,00
	2023	0,00	0,17	0,00	0,00	0,00							
Restaurantes e hotéis	2022	0,95	2,43	1,81	1,74	9,23	3,91	-0,66	6,03	-2,47	-4,92	-4,86	0,90
	2023	0,17	2,82	5,66	4,31	0,92							
Bens e serviços diversos	2022	0,58	0,73	0,34	-0,23	0,60	0,09	0,14	0,12	0,69	0,02	0,56	-0,08
	2023	0,00	0,70	-0,16	-0,38	0,74							

Total e agregados especiais	Anos	Meses											
		Jan	Fev	Mar	Abr	Mai	Jun	Jul	Ago	Set	Out	Nov	Dez
		<b>Total</b>	<b>2022</b>	<b>-0,29</b>	<b>0,33</b>	<b>2,85</b>	<b>2,58</b>	<b>1,41</b>	<b>1,02</b>	<b>-0,15</b>	<b>-0,13</b>	<b>0,48</b>	<b>-0,68</b>
	<b>2023</b>	<b>0,16</b>	<b>0,69</b>	<b>1,95</b>	<b>1,46</b>	<b>-0,65</b>							
Total exceto habitação	2022	-0,31	0,34	2,93	2,66	1,45	1,05	-0,16	-0,15	0,49	-0,72	0,65	-0,46
	2023	0,14	0,70	1,99	1,49	-0,68							
Total exceto produtos alimentares não transformados e energéticos	2022	-0,44	0,28	2,71	2,15	1,73	0,60	0,03	0,36	0,58	-1,27	0,08	0,31
	2023	-0,02	0,55	2,02	1,94	-0,29							
Total exceto produtos alimentares não transformados	2022	-0,42	0,30	2,98	2,34	1,50	0,81	-0,02	-0,25	0,44	-1,19	0,36	-0,43
	2023	0,00	0,56	1,78	1,66	-0,37							
Total exceto produtos energéticos	2022	-0,30	0,32	2,60	2,44	1,60	0,86	-0,12	0,42	0,61	-0,70	0,42	0,21
	2023	0,16	0,69	2,17	1,68	-0,60							
Prod. alimentares não transformados	2022	0,63	0,60	1,87	4,38	0,76	2,61	-1,09	0,79	0,79	3,02	2,60	-0,44
	2023	1,37	1,61	3,15	-0,02	-2,65							
Produtos energéticos	2022	-0,20	0,43	5,31	3,98	-0,45	2,61	-0,47	-5,51	-0,88	-0,42	2,95	-7,04
	2023	0,19	0,67	-0,65	-1,19	-1,25							
Bens	2022	-0,49	0,29	3,97	1,58	1,18	1,00	-0,95	-1,06	1,88	1,25	1,93	-1,17
	2023	0,05	0,44	2,18	-0,15	-1,06							
Serviço	2022	0,00	0,39	1,20	4,09	1,75	1,05	1,02	1,21	-1,49	-3,48	-1,32	0,73
	2023	0,34	1,05	1,61	3,80	-0,07							

Fonte: INE, Índice de Preços no Consumidor.

Nota: <sup>(1)</sup> Classificação do Consumo Individual por Objeto.

## 6 - Índices mensais por Regiões NUTS II

Base 100=2012

Maio 2023

Classes COICOP <sup>(1)</sup>	Nacional	Norte	Centro	Área metropolitana de Lisboa	Alentejo	Algarve	Região Autónoma dos Açores	Região Autónoma da Madeira
Produtos alimentares e bebidas não alcoólicas	132,464	134,523	132,886	131,586	128,529	129,921	128,051	130,377
Bebidas alcoólicas e tabaco	133,638	132,031	134,323	133,176	131,582	129,697	158,266	142,610
Vestuário e calçado	88,029	91,353	99,615	81,037	80,810	61,132	90,720	88,287
Habituação, água, eletricidade, gás e outros combustíveis	120,203	115,332	114,810	129,869	113,281	118,235	117,332	116,140
Acessórios, equip. doméstico, manut. corrente da habitação	113,971	116,577	111,172	113,969	114,442	104,358	121,822	105,071
Saúde	108,774	110,512	107,839	107,548	109,929	108,506	110,682	104,215
Transportes	112,835	111,964	110,897	114,179	113,920	116,745	116,231	115,098
Comunicações	114,612	113,433	115,089	115,293	113,400	116,541	115,564	115,091
Lazer, recreação e cultura	108,953	107,182	109,031	109,796	117,645	109,620	110,075	101,288
Educação	108,549	110,800	103,734	110,550	103,058	102,757	90,378	98,706
Restaurantes e hotéis	142,055	140,436	131,081	151,325	128,308	139,438	142,128	145,426
Bens e serviços diversos	110,456	112,554	112,014	107,653	109,252	111,224	111,667	104,195

Total e agregados especiais	Nacional	Norte	Centro	Área metropolitana de Lisboa	Alentejo	Algarve	Região Autónoma dos Açores	Região Autónoma da Madeira
<b>Total</b>	<b>118,141</b>	<b>118,236</b>	<b>117,029</b>	<b>119,479</b>	<b>116,351</b>	<b>115,570</b>	<b>119,764</b>	<b>116,318</b>
Total exceto habitação	117,796	118,187	116,648	118,699	116,501	115,495	119,621	116,223
Total exc. produtos alimentares não transformados e energéticos	116,822	116,783	115,885	118,157	114,930	113,704	119,588	115,219
Total exceto produtos alimentares não transformados	115,958	115,761	114,724	117,687	114,014	113,106	118,802	114,002
Total exceto produtos energéticos	119,140	119,405	118,358	120,065	117,411	116,347	120,552	117,673
Prod. alimentares não transformados	136,810	138,816	138,180	135,530	132,013	135,578	128,032	136,592
Produtos energéticos	106,355	105,047	104,139	110,722	105,266	105,881	110,555	102,221
Bens	115,521	116,092	116,156	114,690	115,620	111,718	120,899	114,325
Serviços	121,684	121,303	117,923	125,004	117,588	121,380	117,481	119,121

Fonte: INE, Índice de Preços no Consumidor.

Nota: <sup>(1)</sup> Classificação do Consumo Individual por Objetivo.

## 7 - Variação média dos últimos 12 meses por Regiões NUTS II

Base 100=2012

Maio 2023

Unidade: %

Classes COICOP <sup>(1)</sup>	Nacional	Norte	Centro	Área metropolitana de Lisboa	Alentejo	Algarve	Região Autónoma dos Açores	Região Autónoma da Madeira
Produtos alimentares e bebidas não alcoólicas	16,93	17,65	17,09	16,92	14,61	16,11	15,55	15,63
Bebidas alcoólicas e tabaco	3,80	3,97	4,12	3,93	3,34	3,56	2,47	0,40
Vestuário e calçado	1,10	0,56	3,03	0,71	0,11	0,49	-1,60	3,95
Habituação, água, eletricidade, gás e outros combustíveis	10,90	10,87	11,27	11,90	9,27	9,26	2,40	4,25
Acessórios, equip. doméstico, manut. corrente da habitação	10,53	11,62	10,39	10,48	7,43	9,43	5,74	8,35
Saúde	-2,16	-2,77	-2,56	-1,55	-2,61	-1,66	-0,66	1,38
Transportes	5,96	5,73	5,86	6,21	5,30	6,57	7,03	6,10
Comunicações	2,28	2,03	2,14	2,56	2,33	2,41	2,72	2,45
Lazer, recreação e cultura	3,99	3,48	4,18	4,31	4,07	4,95	2,30	3,38
Educação	2,19	2,38	1,30	2,52	1,80	1,68	0,91	1,33
Restaurantes e hotéis	13,46	11,78	9,71	16,74	10,27	13,33	16,62	18,02
Bens e serviços diversos	2,73	3,60	3,05	1,69	1,71	3,43	2,14	2,87

Total e agregados especiais	Nacional	Norte	Centro	Área metropolitana de Lisboa	Alentejo	Algarve	Região Autónoma dos Açores	Região Autónoma da Madeira
<b>Total</b>	<b>8,24</b>	<b>8,21</b>	<b>7,97</b>	<b>8,76</b>	<b>7,15</b>	<b>8,17</b>	<b>6,75</b>	<b>7,77</b>
Total exceto habitação	8,44	8,39	8,10	9,05	7,29	8,44	6,85	7,91
Total exc. produtos alimentares não transformados e energéticos	6,71	6,57	6,40	7,20	5,54	6,95	5,86	7,19
Total exceto produtos alimentares não transformados	7,24	7,10	6,93	7,90	5,99	7,28	5,73	6,78
Total exceto produtos energéticos	7,87	7,86	7,63	8,22	6,90	7,97	6,96	8,22
Prod. alimentares não transformados	16,04	16,77	16,58	15,76	14,28	14,44	14,65	15,31
Produtos energéticos	12,00	11,54	10,74	15,80	9,38	10,11	4,35	2,94
Bens	10,55	10,66	10,54	11,07	9,32	10,00	7,64	8,74
Serviços	4,73	4,32	3,57	5,77	3,19	5,19	4,98	6,28

Fonte: INE, Índice de Preços no Consumidor.

Nota: <sup>(1)</sup> Classificação do Consumo Individual por Objetivo.

## 8 - Variação homóloga por Regiões NUTS II

Base 100=2012

Maio 2023

Unidade: %

Classes COICOP <sup>(1)</sup>	Nacional	Norte	Centro	Área metropolitana de Lisboa	Alentejo	Algarve	Região Autónoma dos Açores	Região Autónoma da Madeira
Produtos alimentares e bebidas não alcoólicas	9,42	9,88	9,29	8,63	9,60	9,60	13,77	10,84
Bebidas alcoólicas e tabaco	4,26	4,73	4,79	3,76	3,88	4,75	3,64	-0,64
Vestuário e calçado	1,38	0,69	3,60	0,86	-0,33	3,12	0,37	2,66
Habituação, água, eletricidade, gás e outros combustíveis	-3,08	-4,68	-5,61	-0,24	-6,72	-1,67	0,94	1,95
Acessórios, equip. doméstico, manut. corrente da habitação	6,79	7,27	5,68	7,34	5,35	5,33	6,76	7,40
Saúde	-0,40	-0,54	-1,21	0,02	-0,20	-0,33	0,54	2,40
Transportes	-1,65	-2,82	-1,93	-0,23	-2,93	-0,87	-0,02	-2,58
Comunicações	3,96	3,78	3,99	3,99	4,10	4,32	4,39	4,03
Lazer, recreação e cultura	5,00	4,95	5,22	4,81	6,72	5,79	2,15	2,49
Educação	2,73	2,97	1,64	3,13	2,39	1,90	0,72	1,64
Restaurantes e hotéis	12,10	9,76	9,48	15,55	10,18	10,28	13,85	11,59
Bens e serviços diversos	2,23	3,21	2,20	1,32	0,97	3,02	1,30	2,46

Total e agregados especiais	Nacional	Norte	Centro	Área metropolitana de Lisboa	Alentejo	Algarve	Região Autónoma dos Açores	Região Autónoma da Madeira
<b>Total</b>	<b>3,98</b>	<b>3,70</b>	<b>3,30</b>	<b>4,66</b>	<b>3,44</b>	<b>4,21</b>	<b>5,46</b>	<b>4,40</b>
Total exceto habitação	3,96	3,65	3,25	4,66	3,44	4,22	5,52	4,37
Total exc. produtos alimentares não transformados e energéticos	5,44	5,24	5,35	5,72	4,97	5,82	5,79	4,96
Total exceto produtos alimentares não transformados	3,33	2,95	2,77	4,13	2,42	3,60	4,35	3,36
Total exceto produtos energéticos	5,90	5,78	5,64	6,12	5,73	6,20	6,83	5,91
Prod. alimentares não transformados	8,91	9,29	7,55	8,79	9,65	8,43	14,03	12,21
Produtos energéticos	-15,47	-16,56	-16,45	-13,57	-16,82	-15,98	-8,24	-10,87
Bens	3,31	3,17	2,76	3,61	3,04	3,79	5,56	4,34
Serviços	4,93	4,44	4,13	5,95	4,07	4,79	5,11	4,34

Fonte: INE, Índice de Preços no Consumidor.

Nota :<sup>(1)</sup> Classificação do Consumo Individual por Objetivo.

## 9 - Variação mensal por Regiões NUTS II

Base 100=2012

Maio 2023

Unidade: %

Classes COICOP <sup>(1)</sup>	Nacional	Norte	Centro	Área metropolitana de Lisboa	Alentejo	Algarve	Região Autónoma dos Açores	Região Autónoma da Madeira
Produtos alimentares e bebidas não alcoólicas	-3,09	-3,02	-3,16	-3,36	-2,65	-2,71	-2,56	-2,30
Bebidas alcoólicas e tabaco	0,17	-0,31	0,69	0,52	0,08	-0,09	2,08	-1,22
Vestuário e calçado	0,11	0,25	0,23	-0,13	0,17	-0,40	0,92	-0,17
Habituação, água, eletricidade, gás e outros combustíveis	-0,02	-0,10	-0,22	0,14	0,01	0,13	0,11	-0,07
Acessórios, equip. doméstico, manut. corrente da habitação	0,12	0,19	-0,04	0,25	-0,61	-0,04	0,52	-0,04
Saúde	0,33	0,41	0,40	0,33	0,13	-0,01	0,14	0,07
Transportes	-1,41	-2,09	-1,12	-1,18	-1,01	-0,66	-1,03	-0,94
Comunicações	-0,01	0,04	-0,03	-0,07	0,03	0,06	-0,04	-0,12
Lazer, recreação e cultura	0,54	0,32	0,58	0,67	1,65	0,51	-1,41	-0,19
Educação	0,01	0,02	0,00	0,01	0,00	0,00	0,00	0,00
Restaurantes e hotéis	1,42	0,00	0,93	2,97	0,35	0,69	0,72	0,92
Bens e serviços diversos	0,33	0,47	0,38	0,20	0,25	-0,09	0,23	0,74

Total e agregados especiais	Nacional	Norte	Centro	Área metropolitana de Lisboa	Alentejo	Algarve	Região Autónoma dos Açores	Região Autónoma da Madeira
<b>Total</b>	<b>-0,67</b>	<b>-0,84</b>	<b>-0,69</b>	<b>-0,47</b>	<b>-0,73</b>	<b>-0,67</b>	<b>-0,57</b>	<b>-0,65</b>
Total exceto habitação	-0,71	-0,89	-0,72	-0,52	-0,76	-0,72	-0,60	-0,68
Total exc. produtos alimentares não transformados e energéticos	-0,33	-0,54	-0,27	-0,13	-0,33	-0,46	-0,46	-0,29
Total exceto produtos alimentares não transformados	-0,45	-0,65	-0,44	-0,23	-0,47	-0,56	-0,46	-0,37
Total exceto produtos energéticos	-0,58	-0,76	-0,57	-0,40	-0,64	-0,59	-0,58	-0,60
Prod. alimentares não transformados	-2,35	-2,30	-2,70	-2,38	-2,26	-1,41	-1,37	-2,65
Produtos energéticos	-1,77	-1,86	-2,01	-1,60	-1,76	-1,70	-0,42	-1,25
Bens	-1,31	-1,26	-1,30	-1,42	-1,34	-1,26	-0,80	-1,06
Serviços	0,30	-0,18	0,34	0,75	0,39	0,28	-0,14	-0,07

Fonte: INE, Índice de Preços no Consumidor.

Nota: <sup>(1)</sup> Classificação do Consumo Individual por Objetivo.

## NOTA METODOLÓGICA

### Índice de Preços no Consumidor 2023 – alterações decorrentes do encadeamento anual

Com a publicação do Índice de Preços no Consumidor (IPC) em janeiro de cada ano, a estrutura de despesa e os bens e serviços incluídos no cabaz são atualizados no âmbito do processo de encadeamento dos índices.

A estrutura de ponderação do IPC, que tem subjacente o conceito de despesa monetária de consumo final das famílias, tem como principal referência os dados detalhados (finais de 2020 e preliminares de 2021) das Contas Nacionais Portuguesas (SEC 2010). A utilização destes dados é determinada pela regulamentação da União Europeia e pelas recomendações do Eurostat para o cálculo do Índice Harmonizado de Preços no Consumidor (IHPC), com o objetivo de assegurar a mais elevada qualidade estatística da informação produzida e a comparabilidade entre os Estados Membros.

A utilização de informação de Contas Nacionais enquanto fonte primária permite incorporar, de forma sistemática, as alterações de preços e de quantidades dos bens e serviços adquiridos pelas famílias. Assegura ainda um elevado grau de coerência e consistência com outras variáveis fundamentais para a análise económica. As Contas Nacionais são compiladas numa lógica de equilíbrio entre os recursos disponíveis de cada produto (produção interna e importações) e as respetivas utilizações (exportações e despesa interna).

Como o grau de detalhe de produtos incluídos no IPC é superior ao proporcionado pelas Contas Nacionais, para níveis mais desagregados da despesa é utilizada a informação proveniente do Inquérito às Despesas das Famílias e dos Censos, complementada com outras fontes de informação de natureza administrativa, bem como outros inquéritos realizados pelo INE. Esta informação permite igualmente a atualização dos bens e serviços que integram o cabaz do IPC.

Em consequência do acesso a informação de base mais rica e atualizada, nomeadamente obtida a partir de fontes administrativas, são de referir as alterações introduzidas na estrutura de ponderação e/ou amostras dos seguintes bens e serviços: cigarros, eletricidade, gás natural, medicamentos e especialidades farmacêuticas, automóveis novos, telecomunicações, jornais e periódicos, jogos e apostas, seguros e serviços financeiros.

Devido aos impactos significativos da pandemia COVID-19 na estrutura de consumo das famílias, foram adotadas recomendações específicas pelo Eurostat para a compilação dos ponderadores do IHPC, utilizando informação mais atual (<https://ec.europa.eu/eurostat/documents/272892/11336726/Derivation+of+HICP+weights+for+2023.pdf/>).

Tendo em consideração as alterações significativas na estrutura de consumo das famílias que ainda estão a ocorrer no período de recuperação pós-pandemia, os ponderadores do IPC e IHPC para 2023 foram atualizados com recurso adicional a informação preliminar das Contas Nacionais Trimestrais para 2022, complementada com informação mais detalhada disponível, nomeadamente a obtida para os índices de volume de negócios do comércio a retalho e dos serviços.

No quadro seguinte apresentam-se os ponderadores das classes do IPC para 2022 e 2023:

### Estrutura de ponderação do IPC

Classes COICOP <sup>(1)</sup>	2022	2023
1 Produtos alimentares e bebidas não alcoólicas	237,5	235,6
2 Bebidas alcoólicas e tabaco	41,7	39,2
3 Vestuário e calçado	53,6	61,0
4 Habitação, água, eletricidade, gás e outros combustíveis	87,7	84,1
5 Acessórios, equipamento doméstico e manutenção corrente da habitação	64,7	65,4
6 Saúde	84,1	88,5
7 Transportes	165,7	163,0
8 Comunicações	39,1	40,0
9 Lazer, recreação e cultura	46,1	47,2
10 Educação	16,4	15,7
11 Restaurantes e hotéis	70,2	62,5
12 Bens e serviços diversos	93,2	97,8
<b>Total</b>	<b>1 000</b>	<b>1 000</b>

**Fonte:** INE, Índice de Preços no Consumidor.

**Notas:**

<sup>(1)</sup> COICOP – Classificação do Consumo Individual por Objetivo.

O IPC regional contribui cerca de 2% para o IPC nacional.

## Índice de Preços no Consumidor

O índice de Preços no Consumidor (IPC) mede a evolução temporal dos preços de um conjunto de bens e serviços representativos da estrutura de despesa de consumo da população residente em Portugal. É importante ter presente que o IPC não é um indicador do nível de preços, mas antes um indicador da respetiva variação.

A estrutura de ponderação do IPC é determinada a partir da componente de despesa monetária de consumo privado das Contas Nacionais e complementada pelos resultados do Inquérito às Despesas das Famílias (IDEF) realizado em 2015/2016, do Recenseamento Geral da Habitação que ocorreu em 2011 e de outras fontes de natureza administrativa. Os bens e serviços que constituem o cabaz do indicador resultam do IDEF e de informação auxiliar, com origem diversa, que inclui outros inquéritos disponíveis no INE, assim como dados administrativos.

Os bens e serviços encontram-se classificados em doze classes de despesa.

A metodologia de encadeamento que serve de base ao cálculo do indicador permite que a estrutura de ponderação seja atualizada anualmente tendo em conta a informação disponível, sendo valorizada a preços médios de dezembro do ano anterior.

### Taxa de variação mensal

A variação mensal compara índices entre dois meses consecutivos. Embora permita um acompanhamento corrente do andamento dos preços, é influenciada por efeitos sazonais e outros mais específicos localizados num (ou em ambos) dos meses comparados.

$$\left( \frac{I_t}{I_{t-1}} - 1 \right) \times 100$$

Sendo:

$I_t$  = índice do mês  $t$

$t$  = nº de ordem do mês = 1,2,3...n

### Taxa de variação homóloga

A variação homóloga compara o índice do mês corrente com o do mesmo mês do ano anterior. Esta taxa, perante um padrão estável de sazonalidade, não é afetada por oscilações desta natureza podendo, no entanto, ser influenciada por efeitos específicos localizados nos meses comparados.

$$\left( \frac{I_t}{I_{t-12}} - 1 \right) \times 100$$

### Taxa de variação média dos últimos 12 meses

A variação média dos últimos doze meses compara o índice médio dos últimos doze meses com o dos doze meses imediatamente anteriores. Tal como uma média móvel, esta taxa é menos sensível a alterações esporádicas e não é afetada por flutuações sazonais. No mês de dezembro, corresponde à taxa de inflação anual.

$$\left( \frac{\sum_{j=0}^{11} I_{t-j}}{\sum_{j=0}^{11} I_{t-j-12}} - 1 \right) \times 100$$

### Índice de inflação subjacente (total exceto produtos alimentares não transformados e energéticos)

O indicador de inflação subjacente é obtido do índice total excluindo os preços dos produtos alimentares não transformados e dos produtos energéticos. Pretende-se com estas exclusões eliminar algumas das componentes mais expostas a “choques” temporários.

### Contribuições

A contribuição representa o efeito individual de uma dada classe na formação da taxa de variação do índice total, sendo apresentada em pontos percentuais.

Sendo o IPC um índice encadeado, o cálculo das contribuições para a variação homóloga deve ter esse aspeto em consideração. Maior detalhe sobre o cálculo de contribuições pode ser obtido no Consumer Price Index Manual, Theory and Practice, 2004, cap. 9, pág. 38, do International Labour Organization, disponível em <http://www.ilo.org/public/english/bureau/stat/guides/cpi/index.htm>

Em consequência, as contribuições das classes refletem, além das variações dos índices respetivos, as alterações nos ponderadores com o processo de encadeamento. Refira-se ainda que as contribuições são calculadas com índices não arredondados de modo que a sua soma corresponda à taxa de variação homóloga do IPC.