

# Índice de Preços no Consumidor

da Região Autónoma da Madeira



Julho 2024

# ÍNDICE DE PREÇOS NO CONSUMIDOR DA REGIÃO AUTÓNOMA DA MADEIRA

Julho  
2024

ESTATÍSTICAS  
OFICIAIS



**Direção Regional de Estatística da Madeira**

*“Uma porta aberta para um universo de informação estatística”*

## **Catálogo Recomendada**

### **Índice de Preços no Consumidor da Região Autónoma da Madeira. Funchal, 1981**

Índice de Preços no Consumidor da Região Autónoma da Madeira / Direção Regional de Estatística da Madeira.

Jan.1981- .- Funchal: D.R.E.M., 1981- .- Mensal

ISSN 1646-9429 = Índice de Preços no Consumidor da Região Autónoma da Madeira

#### **Diretor Regional**

Dr. Paulo Baptista Vieira

#### **Técnicos Responsáveis**

Dra. Ângela Gouveia

E-mail: [angela.gouveia@ine.pt](mailto:angela.gouveia@ine.pt)

Dra. Otilia Gomes

E-mail: [otilia.gomes@ine.pt](mailto:otilia.gomes@ine.pt)

Dr. Gil Freitas

E-mail: [gil.freitas@ine.pt](mailto:gil.freitas@ine.pt)

#### **Editor:**

Direção Regional de Estatística da Madeira

Calçada de Santa Clara 38

9004-545 Funchal

Telefone: (+351) 291 145 126

E-mail: [drem@ine.pt](mailto:drem@ine.pt)

#### **Impressão:**

Direção Regional de Estatística da Madeira

#### **Data de disponibilidade da informação:**

12 de agosto de 2024

**Tiragem:** 5 exemplares

**Depósito Legal n.º** 271932/08

**Preço:** 1,50 € (Isento de IVA nos termos do nº2 do artº2 do CIVA)

#### **A DREM na Internet**

<https://estatistica.madeira.gov.pt/>

©DREM, Funchal, 2024. \*A reprodução de quaisquer páginas desta obra é autorizada, exceto para fins comerciais, com indicação da fonte bibliográfica.

## ÍNDICE

<b>SINAIS CONVENCIONAIS .....</b>	<b>4</b>
<b>ANÁLISE DE RESULTADOS .....</b>	<b>5</b>
<b>1 - Índices mensais por classes, grupos e subgrupos .....</b>	<b>11</b>
<b>2 - Índices mensais .....</b>	<b>15</b>
<b>3 - Variação média dos últimos 12 meses .....</b>	<b>16</b>
<b>4 - Variação homóloga .....</b>	<b>17</b>
<b>5 - Variação mensal .....</b>	<b>18</b>
<b>6 - Índices mensais por Regiões NUTS II .....</b>	<b>19</b>
<b>7 - Variação média dos últimos 12 meses por Regiões NUTS II .....</b>	<b>20</b>
<b>8 - Variação homóloga por Regiões NUTS II .....</b>	<b>21</b>
<b>9 - Variação mensal por Regiões NUTS II .....</b>	<b>22</b>
<b>NOTA METODOLÓGICA .....</b>	<b>23</b>

**SINAIS CONVENCIONAIS**

<b>Sinal</b>	<b>Designação</b>
...	Valor confidencial
X	Valor não disponível
$\Theta$	Valor inferior a metade do módulo da unidade utilizada
//	Não aplicável
$\perp$	Quebra de série/comparabilidade
F	Valor previsto
$P_e$	Valor preliminar
$P_o$	Valor provisório
$R_c$	Valor retificado
$R_v$	Valor revisto
§	Valor com coeficiente de variação elevado

**Notas gerais**

Por questões de arredondamento, a partir da agregação de sub-índices, poderão obter-se resultados, ligeiramente, diferentes (+/- 0,1 pontos).

Igualmente, por questões de arredondamento, a variação média anual poderá apresentar diferenças, face ao índice médio.

Devido a arredondamentos, os novos índices podem não permitir reproduzir integralmente as taxas de variação publicadas na anterior série, mantendo-se estas inalteráveis.

A análise descritiva incide sobre taxas arredondadas a uma casa decimal, calculadas a partir dos índices com 3 casas decimais.

## ANÁLISE DE RESULTADOS

### Variação média dos últimos 12 meses

Em julho de 2024, na Região Autónoma da Madeira (RAM), a variação média registada pelo Índice de Preços no Consumidor (IPC) nos últimos doze meses – Total Geral – foi de 3,3%, igual à verificada no mês anterior.

O indicador de inflação subjacente, medido pelo índice total excluindo produtos alimentares não transformados e energéticos, também permaneceu inalterado, com uma taxa de 3,5%.

As classes dos “Restaurante e Hotéis” (7,9%) e das “Comunicações” (5,7%) registaram os maiores aumentos. A classe do “Vestuário e calçado” (-0,5%) foi a única a registar uma variação negativa.

No País, o IPC registou uma taxa de variação média de 2,5%, igual à observada no mês anterior.

**Gráf.1 – Taxas de variação homóloga e média dos últimos 12 meses do Índice de Preços no Consumidor, RAM**

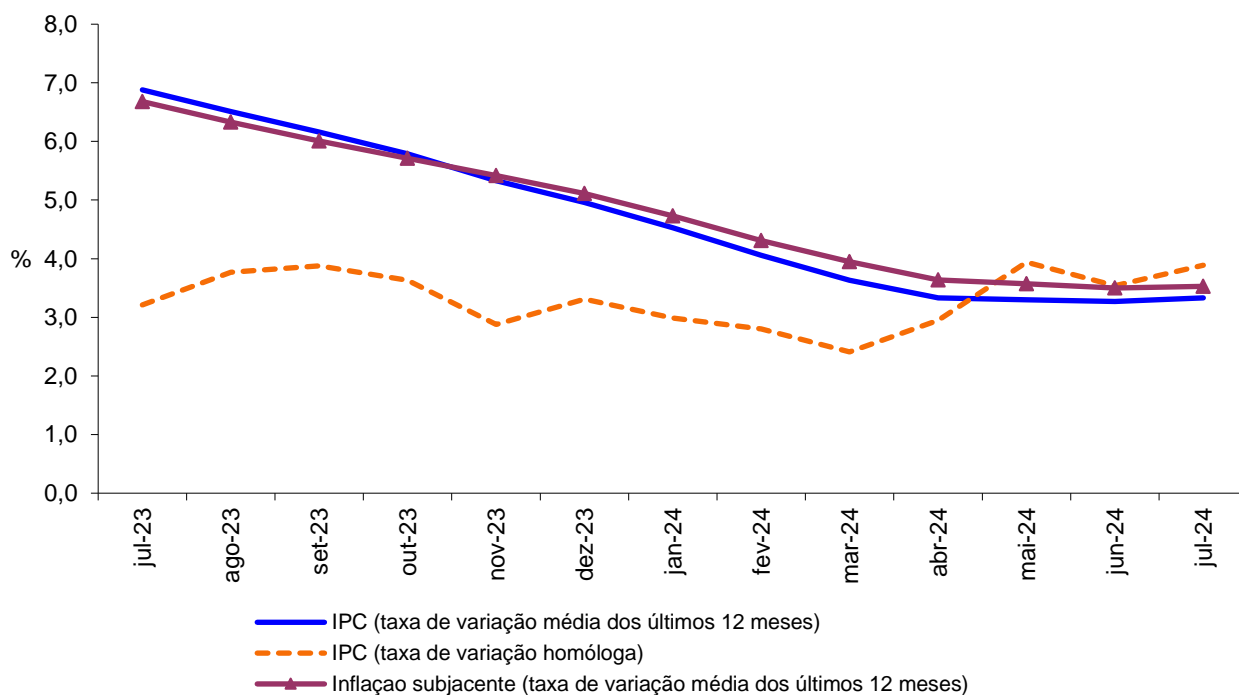

## Varição homóloga

A taxa de variação homóloga, ou seja, a variação dos preços em relação ao mesmo mês do ano precedente (julho de 2024 face a julho de 2023) foi de 3,9%, o que representa um acréscimo de 0,4 pontos percentuais (p.p.) em comparação com o mês anterior.

As classes com as variações positivas mais significativas foram os “Restaurantes e hotéis” (10,6%) e as “Comunicações” (6,7%). A classe do “Vestuário e calçado” registou a menor variação (0,4%).

As classes dos “Produtos alimentares e bebidas não alcoólicas” e “Restaurantes e hotéis” foram as que mais contribuíram para a formação desta taxa (ambas com 1,0 p.p.).

A variação homóloga das rendas de habitação foi de 7,5%, em julho de 2024, taxa superior em 0,3 p.p. à verificada no mês anterior.

A nível nacional, a taxa de variação homóloga, em julho de 2024, foi de 2,5%, valor inferior em 0,3 p. p. ao registado em junho de 2024, que foi de 2,8%.

**Gráf. 2 - Contribuições das classes de despesa para a variação homóloga, RAM**

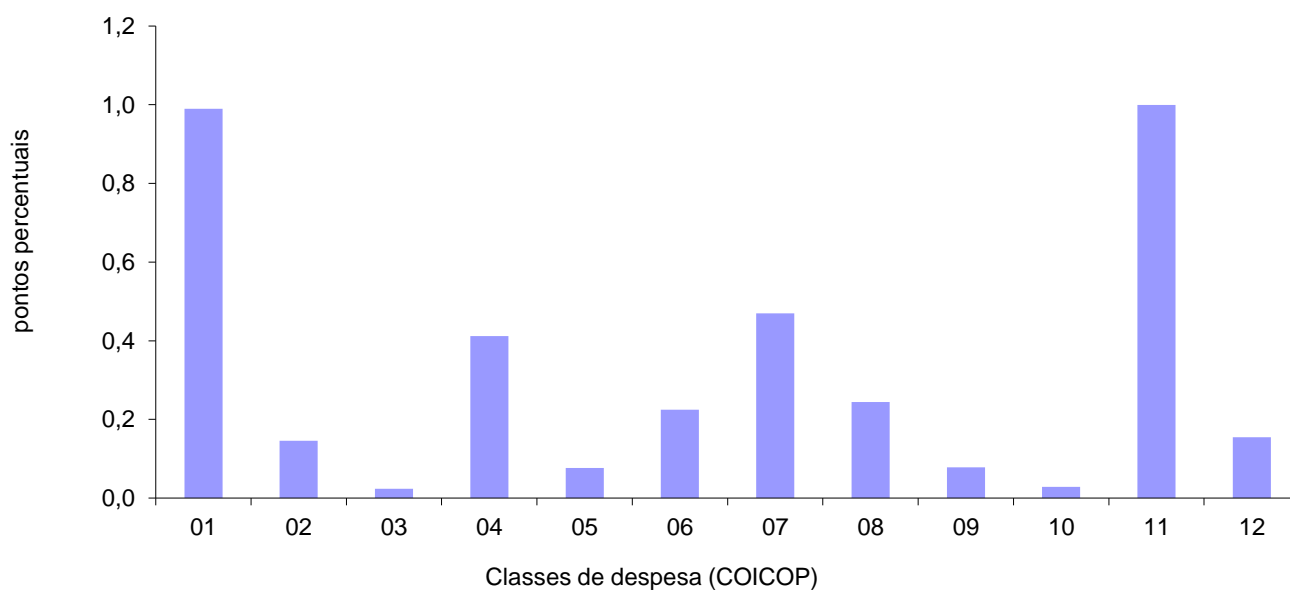

1	Produtos alimentares e bebidas não alcoólicas	7	Transportes
2	Bebidas alcoólicas e tabaco	8	Comunicações
3	Vestuário e calçado	9	Lazer, recreação e cultura
4	Habitação, água, eletricidade, gás e outros combustíveis	10	Educação
5	Acessórios para o lar, equipamento doméstico e manutenção corrente da habitação	11	Restaurantes e hotéis
6	Saúde	12	Bens e serviços diversos

## Variação mensal

A nível mensal, a variação dos preços, em julho de 2024, foi de -0,4% (0,1% no mês anterior). Analisando por classes de despesa, verificou-se que a classe dos “Restaurantes e hotéis” (2,3%) registou a maior variação positiva e a classe do “Vestuário e calçado” (-8,4%) a maior variação negativa.

Em julho de 2024, a variação do valor médio das rendas de habitação por metro quadrado de área útil, na Região, foi de 0,6%, igual à observada no mês anterior.

A nível nacional, a taxa de variação mensal foi de -0,6% (nula no mês precedente).

**Gráf. 3 - Variação mensal das classes de despesa no IPC total, RAM**

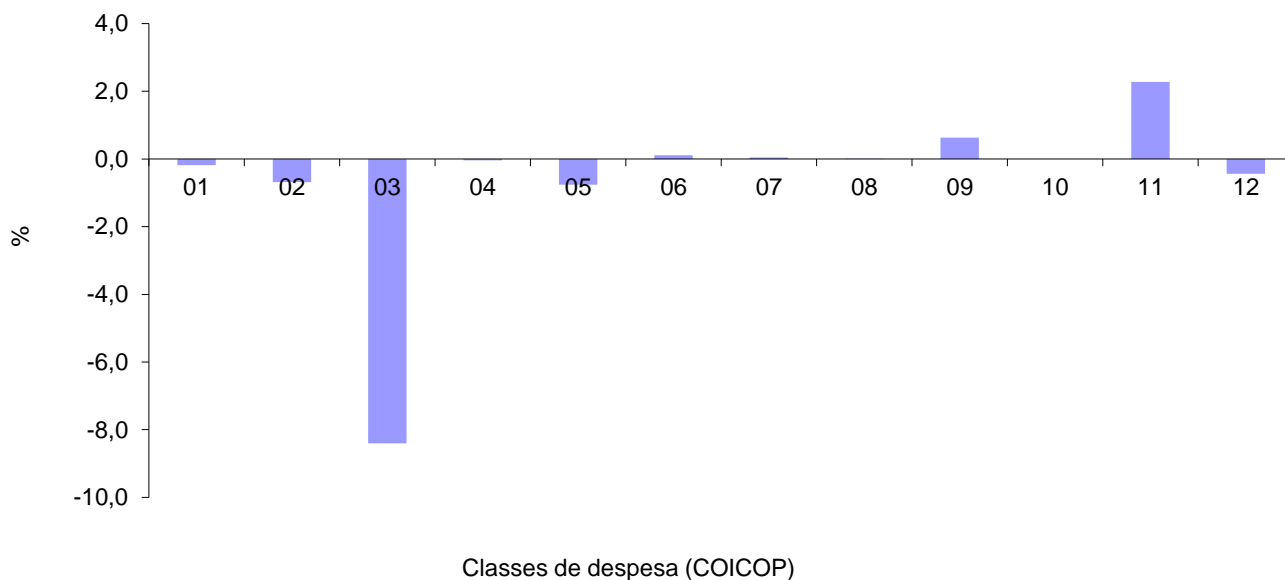

1	Produtos alimentares e bebidas não alcoólicas	7	Transportes
2	Bebidas alcoólicas e tabaco	8	Comunicações
3	Vestuário e calçado	9	Lazer, recreação e cultura
4	Habitação, água, eletricidade, gás e outros combustíveis	10	Educação
5	Acessórios para o lar, equipamento doméstico e manutenção corrente da habitação	11	Restaurantes e hotéis
6	Saúde	12	Bens e serviços diversos





**QUADROS**

---



## 1 - Índices mensais por classes, grupos e subgrupos

Base 100=2012

Região Autónoma da Madeira

(Continua)

Classes, Grupos e Subgrupos COICOP <sup>(1)</sup>	2023							2024						
	Jun	Jul	Ago	Set	Out	Nov	Dez	Jan	Fev	Mar	Abr	Mai	Jun	Jul
<b>Produtos alimentares e bebidas não alcoólicas</b>	<b>131,308</b>	<b>131,517</b>	<b>131,808</b>	<b>131,511</b>	<b>132,577</b>	<b>133,558</b>	<b>133,278</b>	<b>135,815</b>	<b>137,735</b>	<b>136,528</b>	<b>137,453</b>	<b>136,470</b>	<b>137,175</b>	<b>136,889</b>
Produtos alimentares	130,760	131,003	131,325	130,791	132,061	132,943	132,907	135,479	137,324	136,076	136,919	136,051	136,681	136,289
Pão e cereais	122,606	122,159	121,325	120,517	121,465	122,495	122,698	124,622	127,984	126,103	126,933	127,193	128,565	127,370
Carne	140,384	142,028	142,135	141,445	139,024	139,566	140,593	140,719	145,890	144,011	144,286	146,339	144,673	144,124
Peixe, crustáceos e moluscos	125,434	124,458	120,801	121,319	122,664	125,884	129,050	135,446	138,096	138,575	137,254	135,045	134,060	136,806
Leite, queijo e ovos	122,733	122,132	122,380	122,064	121,571	121,333	119,923	125,212	124,864	124,869	127,010	127,652	127,974	126,096
Óleos e gorduras	132,897	134,224	136,447	137,976	152,010	155,980	152,485	160,493	170,261	169,896	166,355	163,041	163,646	157,372
Frutas	143,895	145,924	155,413	149,699	150,624	143,816	139,849	142,046	139,086	136,892	135,827	135,274	146,015	145,631
Produtos hortícolas	142,458	139,889	142,203	144,291	145,826	151,830	151,981	155,006	155,359	151,895	153,972	152,285	146,965	144,991
Açúcar, confeitaria, mel e outros produtos à base de açúcar	112,588	119,303	111,070	114,834	118,605	120,308	120,096	117,625	116,698	116,351	123,776	114,054	115,534	122,364
Produtos alimentares n.e.	131,813	127,483	130,370	125,044	131,808	130,876	133,223	131,035	129,196	131,439	133,640	132,811	131,567	130,687
Bebidas não alcoólicas	139,365	138,986	138,732	142,494	140,083	142,735	138,283	140,193	143,385	142,906	145,248	142,266	144,277	145,831
Café, chá e cacau	139,422	137,699	137,718	142,032	139,182	142,701	143,144	139,054	138,075	141,883	142,687	137,747	150,600	143,703
Água mineral, refrigerantes e sumos de frutas e de produtos hortícolas	144,029	144,183	143,810	147,474	145,160	147,548	140,958	145,472	150,537	148,229	151,302	149,046	146,539	151,721
<b>Bebidas alcoólicas e tabaco</b>	<b>142,811</b>	<b>141,711</b>	<b>141,007</b>	<b>141,120</b>	<b>141,362</b>	<b>142,175</b>	<b>142,214</b>	<b>143,036</b>	<b>142,343</b>	<b>144,118</b>	<b>145,550</b>	<b>150,112</b>	<b>148,315</b>	<b>147,311</b>
Bebidas alcoólicas	116,795	113,983	112,182	112,471	113,090	115,171	115,268	117,322	115,592	120,025	111,918	120,661	116,171	113,663
Bebidas espirituosas	129,140	127,887	128,747	132,877	131,276	136,108	122,653	144,037	141,621	133,607	137,729	136,231	132,504	133,414
Vinho	92,355	89,158	87,128	87,219	87,722	89,836	91,285	91,609	89,400	94,021	84,134	94,873	89,653	87,249
Cerveja	176,558	176,261	175,170	174,404	176,403	175,942	175,337	177,289	185,279	183,700	183,416	184,489	180,860	180,860
Tabaco	151,022	151,022	151,022	151,022	151,022	151,022	151,022	151,022	151,022	151,022	158,375	160,045	160,045	160,045
Tabaco	151,022	151,022	151,022	151,022	151,022	151,022	151,022	151,022	151,022	151,022	158,375	160,045	160,045	160,045
<b>Vestuário e calçado</b>	<b>87,824</b>	<b>78,712</b>	<b>74,221</b>	<b>87,596</b>	<b>89,664</b>	<b>89,451</b>	<b>88,353</b>	<b>78,783</b>	<b>73,073</b>	<b>87,907</b>	<b>86,487</b>	<b>86,902</b>	<b>86,275</b>	<b>79,028</b>
Vestuário	93,607	82,053	76,486	93,532	94,251	93,761	92,541	81,906	75,312	94,020	92,911	93,217	92,408	84,128
Materiais para vestuário	142,692	142,692	142,692	142,692	142,692	142,692	142,692	142,692	142,692	142,692	142,692	142,692	142,692	142,692
Artigos de vestuário	94,045	82,190	76,413	94,143	94,700	94,159	92,902	81,944	74,868	94,536	93,327	93,593	92,803	84,217
Outros artigos e acessórios de vestuário	62,058	54,701	52,581	56,226	61,964	62,376	61,768	54,728	57,463	58,889	59,592	60,936	59,429	55,927
Limpeza, reparação e aluguer de vestuário	120,347	120,347	121,582	121,582	121,936	122,956	122,956	125,392	125,635	126,191	126,765	126,765	126,765	126,765
Calçado, incluindo reparação e aluguer	73,213	70,580	68,939	72,568	78,297	78,827	78,046	71,235	67,839	72,420	70,150	70,861	70,716	66,170
Calçado	72,647	69,972	68,306	71,992	77,804	78,342	77,549	70,622	67,149	71,798	69,480	70,202	70,055	65,431
Reparação e aluguer de calçado	112,951	112,951	112,951	112,951	113,344	113,344	113,344	113,344	114,500	115,100	115,706	115,706	115,706	115,706
<b>Habituação, água, eletricidade, gás e outros combustíveis</b>	<b>116,138</b>	<b>114,514</b>	<b>114,680</b>	<b>114,847</b>	<b>115,750</b>	<b>115,964</b>	<b>116,029</b>	<b>117,530</b>	<b>119,120</b>	<b>119,592</b>	<b>119,830</b>	<b>120,044</b>	<b>120,848</b>	<b>120,865</b>
Rendas efetivas pagas pela habitação	116,614	117,010	117,485	117,965	118,660	119,232	119,439	121,003	121,921	123,114	123,700	124,246	124,990	125,778
Rendas efetivas pagas por inquilinos	116,614	117,010	117,485	117,965	118,660	119,232	119,439	121,003	121,921	123,114	123,700	124,246	124,990	125,778
Manutenção e reparação de habitações	136,485	138,189	137,722	137,182	138,014	139,833	139,384	139,269	140,862	141,035	141,405	141,333	142,894	141,755
Materiais para a manutenção e reparação de habitações	125,217	127,450	126,837	126,130	127,220	129,477	128,889	128,743	129,213	129,035	129,506	129,414	130,577	128,997
Serviços para a manutenção e reparação de habitações	173,646	173,646	173,646	173,646	173,646	174,055	174,055	174,055	179,649	181,082	181,082	181,082	184,043	184,518
Abastecimento de água e serviços diversos relacion. com a habitação	117,635	117,635	117,635	117,635	117,635	117,635	117,635	118,974	126,068	126,068	126,068	126,068	126,068	126,068
Abastecimento de água	106,869	106,869	106,869	106,869	106,869	106,869	106,869	106,869	115,169	115,169	115,169	115,169	115,169	115,169
Recolha de lixo	105,993	105,993	105,993	105,993	105,993	105,993	105,993	105,993	114,233	114,233	114,233	114,233	114,233	114,233
Saneamento básico	118,104	118,104	118,104	118,104	118,104	118,104	118,104	118,104	122,414	122,414	122,414	122,414	122,414	122,414
Outros serviços relacionados com a habitação	155,056	155,056	155,056	155,056	155,056	155,056	155,056	166,666	166,666	166,666	166,666	166,666	166,666	166,666
Eletricidade, gás e outros combustíveis	111,441	107,663	107,663	107,663	108,991	108,927	108,923	110,489	110,489	110,482	110,479	110,479	111,604	110,969
Eletricidade	118,242	115,652	115,652	115,652	115,652	115,652	115,652	117,741	117,741	117,741	117,741	117,741	119,244	119,244
Gás	115,898	107,956	107,956	107,956	113,321	113,064	113,064	113,064	113,064	113,029	113,012	113,012	113,012	109,803

## 1 - Índices mensais por classes, grupos e subgrupos

Base 100=2012

Região Autónoma da Madeira

(Continua)

Classes, Grupos e Subgrupos COICOP <sup>(1)</sup>	2023							2024						
	Jun	Jul	Ago	Set	Out	Nov	Dez	Jan	Fev	Mar	Abr	Mai	Jun	Jul
<b>Acessórios, equip. doméstico e manut. cor. da habitação</b>	<b>104,416</b>	<b>103,297</b>	<b>104,439</b>	<b>104,286</b>	<b>104,579</b>	<b>103,983</b>	<b>104,061</b>	<b>105,776</b>	<b>105,522</b>	<b>105,662</b>	<b>105,723</b>	<b>105,173</b>	<b>105,551</b>	<b>104,746</b>
Mobiliário e acessórios, carpetes e outros revest. para pavimentos	98,607	97,955	98,883	97,940	99,651	98,966	98,896	99,257	97,768	99,793	99,346	98,242	98,574	97,350
Mobiliário e acessórios	105,608	104,704	105,713	104,687	106,548	105,803	105,727	106,170	104,591	106,810	106,337	105,071	105,590	104,492
Carpetes e outros revestimentos para pavimentos	41,461	46,629	46,629	46,629	46,629	46,629	46,629	45,439	44,413	44,061	43,735	45,289	41,487	35,834
Têxteis de uso doméstico	78,156	73,151	76,216	77,138	77,880	78,641	76,999	78,688	77,533	78,004	78,971	79,066	79,066	72,591
Têxteis de uso doméstico	78,156	73,151	76,216	77,138	77,880	78,641	76,999	78,688	77,533	78,004	78,971	79,066	79,066	72,591
Equipamento doméstico	92,406	91,092	92,719	91,530	92,426	90,327	91,099	92,958	90,972	90,477	91,662	91,254	91,022	90,731
Grandes aparelhos domésticos	87,408	85,908	87,807	86,230	87,605	85,986	86,170	88,770	86,751	85,957	87,772	86,259	86,348	84,874
Pequenos eletrodomésticos	98,952	96,382	99,209	98,794	97,469	86,579	94,175	93,190	87,757	88,887	86,915	90,836	81,444	88,769
Reparação de equipamento doméstico	112,739	112,739	112,739	112,739	112,739	112,739	112,739	112,739	112,739	112,739	112,739	115,074	118,280	119,328
Vídeos, loiças e outros utensílios de uso doméstico	106,810	105,548	104,727	104,287	103,485	105,623	105,961	105,482	107,264	107,748	106,801	108,529	108,046	106,594
Vídeos, loiças e outros utensílios de uso doméstico	106,810	105,548	104,727	104,287	103,485	105,623	105,961	105,482	107,264	107,748	106,801	108,529	108,046	106,594
Ferramentas e equipamento para casa e jardim	75,097	75,022	75,537	75,622	75,028	75,722	75,761	75,761	75,761	75,169	74,832	77,119	75,780	74,801
Pequenas ferramentas e acessórios diversos	74,822	74,748	75,261	75,346	74,754	75,445	75,484	75,484	75,484	74,889	74,558	76,837	75,502	74,527
Bens e serviços para a manutenção corrente da habitação	118,215	117,600	118,534	118,975	118,484	117,891	118,048	120,728	121,994	121,484	121,189	120,239	121,290	121,488
Bens de uso doméstico não duradouros	90,408	89,158	90,274	90,799	89,760	88,707	88,718	89,380	90,675	89,967	89,500	87,353	87,830	88,107
Serviços domésticos e serviços relativos à habitação	146,640	146,778	147,471	147,801	147,961	147,918	148,238	153,182	154,372	154,109	154,025	154,501	156,185	156,285
<b>Saúde</b>	<b>104,186</b>	<b>104,248</b>	<b>104,379</b>	<b>104,549</b>	<b>104,625</b>	<b>105,289</b>	<b>105,225</b>	<b>105,297</b>	<b>105,556</b>	<b>106,153</b>	<b>106,129</b>	<b>106,508</b>	<b>106,901</b>	<b>107,018</b>
Produtos, aparelhos e equipamentos médicos	117,730	117,790	118,274	118,238	118,522	120,217	119,982	120,302	121,023	121,422	121,171	121,392	123,121	122,887
Produtos farmacêuticos	118,155	118,176	118,784	118,754	119,063	120,935	120,680	121,018	121,794	122,174	121,973	122,212	124,142	123,901
Outros produtos e material farmacêutico	104,505	104,505	100,405	99,924	100,061	100,414	100,162	100,607	101,620	104,889	100,742	100,988	105,285	104,302
Aparelhos e material terapêutico	112,881	113,394	113,445	113,445	113,467	113,423	113,423	113,507	113,520	113,520	113,546	113,546	112,439	112,439
Serviços para doentes ambulatoriais	100,294	100,361	100,361	100,624	100,624	100,925	100,925	100,924	101,017	101,581	101,625	102,075	102,075	102,270
Serviços médicos	96,139	96,139	96,139	96,139	96,139	96,139	96,139	96,139	96,139	96,139	96,139	96,139	96,139	96,139
Serviços de medicina dentária	102,361	102,361	102,361	102,943	102,943	103,610	103,610	103,610	103,610	103,610	103,610	104,204	104,204	104,204
Serviços de paramédicos	104,771	105,124	105,124	105,124	105,124	105,124	105,124	105,121	105,608	108,570	108,803	109,761	109,761	110,783
Serviços hospitalares	62,030	62,030	62,030	62,030	62,030	62,030	62,030	62,030	62,428	63,824	63,824	63,824	63,824	64,237
Serviços hospitalares	62,030	62,030	62,030	62,030	62,030	62,030	62,030	62,030	62,428	63,824	63,824	63,824	63,824	64,237
<b>Transportes</b>	<b>116,539</b>	<b>117,782</b>	<b>119,777</b>	<b>119,538</b>	<b>112,603</b>	<b>111,562</b>	<b>111,453</b>	<b>110,704</b>	<b>111,055</b>	<b>111,715</b>	<b>121,846</b>	<b>121,902</b>	<b>120,879</b>	<b>120,915</b>
Aquisição de veículos	129,220	129,256	129,238	129,224	129,401	129,162	128,867	128,525	128,605	128,383	129,307	129,240	128,550	129,232
Veículos automóveis	130,062	130,102	130,118	130,070	130,254	130,001	129,690	129,319	129,385	129,150	130,136	130,022	129,289	130,016
Ciclomotores e motocicletas	124,326	124,326	124,326	124,278	124,278	124,278	124,278	124,338	124,361	124,361	124,361	124,361	124,868	124,868
Bicicletas	61,851	61,779	59,872	61,779	61,931	61,931	61,931	62,081	62,793	62,711	62,743	64,497	63,318	63,318
Utilização de equipamento para transporte pessoal	104,471	105,108	108,309	110,096	109,030	107,008	104,302	105,697	107,804	108,466	109,384	108,323	106,813	107,716
Peças e acessórios para equipamento de transporte pessoal	101,618	102,410	105,050	105,239	105,114	105,239	106,874	108,048	108,853	109,672	108,233	104,366	101,692	102,520
Combustíveis e lubrificantes para equipamento de transporte pessoal	95,657	95,963	100,774	104,037	102,235	98,845	94,164	93,063	96,129	97,350	99,220	97,379	94,781	96,222
Manutenção e reparação de equipamento para transporte pessoal	126,167	127,600	128,182	127,589	127,686	127,686	127,686	132,904	133,850	133,850	133,850	134,170	134,170	134,347
Serviços relacionados com o equipamento para transporte pessoal	110,591	110,444	110,431	110,304	110,114	110,129	110,153	113,172	115,746	115,320	116,065	116,871	117,114	117,837
Serviços de transportes	126,130	129,063	130,740	127,484	107,346	107,136	110,823	106,689	104,766	106,124	136,758	138,498	137,883	136,187
Transportes rodoviários de passageiros	82,939	82,939	82,939	82,939	82,939	82,939	82,939	82,939	82,939	82,939	82,939	82,939	82,939	82,939
Transportes aéreos de passageiros	134,484	148,149	155,963	129,955	124,180	112,030	140,212	117,018	104,963	120,309	112,200	109,802	113,448	125,210
Transportes de passageiros por mar e vias interiores navegáveis	69,593	69,593	69,593	71,891	53,220	55,589	53,255	53,255	53,432	52,354	77,478	79,176	78,186	75,215

## 1 - Índices mensais por classes, grupos e subgrupos

Base 100=2012

Região Autónoma da Madeira

(Continua)

Classes, Grupos e Subgrupos COICOP <sup>(1)</sup>	2023							2024						
	Jun	Jul	Ago	Set	Out	Nov	Dez	Jan	Fev	Mar	Abr	Mai	Jun	Jul
<b>Comunicações</b>	<b>114,814</b>	<b>114,797</b>	<b>114,819</b>	<b>114,742</b>	<b>114,845</b>	<b>114,836</b>	<b>114,857</b>	<b>114,474</b>	<b>121,411</b>	<b>122,529</b>	<b>122,489</b>	<b>123,013</b>	<b>122,511</b>	<b>122,436</b>
Serviços postais	194,838	194,838	194,838	194,838	194,838	194,838	194,838	194,838	210,132	210,132	210,132	210,132	210,132	210,132
Serviços postais	194,838	194,838	194,838	194,838	194,838	194,838	194,838	194,838	210,132	210,132	210,132	210,132	210,132	210,132
Equipamento telefónico e de telecópia	139,390	138,816	141,152	138,510	141,501	140,160	140,659	130,286	140,203	134,370	133,308	138,818	138,045	130,887
Equipamento telefónico e de telecópia	139,390	138,816	141,152	138,510	141,501	140,160	140,659	130,286	140,203	134,370	133,308	138,818	138,045	130,887
Serviços telefónicos e de telecópia	112,772	112,772	112,725	112,725	112,741	112,772	112,779	112,779	119,521	120,901	120,901	121,234	120,743	120,939
Serviços telefónicos e de telecópia	112,772	112,772	112,725	112,725	112,741	112,772	112,779	112,779	119,521	120,901	120,901	121,234	120,743	120,939
<b>Lazer, recreação e cultura</b>	<b>101,976</b>	<b>101,720</b>	<b>101,392</b>	<b>100,415</b>	<b>100,058</b>	<b>100,453</b>	<b>101,051</b>	<b>101,952</b>	<b>102,622</b>	<b>102,702</b>	<b>102,388</b>	<b>103,431</b>	<b>102,929</b>	<b>103,574</b>
Equipamento audiovisual, fotográfico e de processamento de dados	68,487	68,672	66,729	65,545	67,167	66,287	66,526	69,147	68,550	68,683	69,759	70,869	69,409	68,460
Equipamento para receção, registo e reprodução de som e imagem	60,636	61,403	56,686	55,306	56,839	56,924	56,665	59,138	57,290	57,490	57,867	59,748	57,862	56,022
Equipamento fotográfico e cinematográfico e instrumentos de ótica	48,121	46,661	47,404	47,581	49,920	46,758	45,538	48,202	47,551	50,653	51,816	52,816	52,101	51,736
Equipamento de processamento de dados	62,748	63,523	63,480	62,501	61,989	60,651	63,371	66,999	67,362	67,324	68,185	67,518	65,344	65,995
Meios ou suportes de gravação	84,829	76,986	95,444	92,558	101,768	95,841	90,553	85,219	92,597	85,361	95,426	99,736	108,865	106,192
Reparação de equip. audiovisual, fotográfico e de proces. de dados	115,346	115,346	115,346	115,346	119,033	119,033	119,033	117,834	119,010	119,010	119,010	119,010	119,010	119,010
Outros bens duradouros para lazer e cultura	100,036	100,036	100,036	101,005	101,005	101,005	101,005	101,005	101,005	101,005	101,005	101,005	101,005	101,005
Instrum. musicais e outros bens duradouros para lazer e cultura em esp. fechados	100,036	100,036	100,036	101,005	101,005	101,005	101,005	101,005	101,005	101,005	101,005	101,005	101,005	101,005
Outros artigos e equipamentos recreativos	105,620	104,854	106,109	106,343	104,943	107,161	106,685	108,361	110,790	109,183	106,487	106,537	106,325	107,848
Jogos, brinquedos e artigos para atividades de recreação e lazer	79,740	79,073	79,346	82,398	80,614	76,597	77,066	79,016	80,842	81,194	81,644	83,574	85,346	82,017
Equip. para desporto, campismo e atividades de recreação e lazer ao ar livre	10,985	9,498	8,552	9,719	9,719	9,813	11,109	10,528	10,991	11,440	11,086	11,086	10,866	10,042
Jardinagem	115,687	111,716	111,716	112,547	115,433	117,005	117,705	116,936	126,747	117,925	117,109	116,720	116,507	111,586
Animais de estimação e produtos relacionados	132,923	133,708	136,951	134,905	130,888	138,529	136,403	140,046	139,942	139,942	132,640	131,497	129,689	139,290
Serviços veterinários e outros serviços para animais de estimação	103,723	103,723	103,723	103,723	103,723	103,723	103,723	103,723	103,723	103,723	103,723	103,723	103,723	103,723
Serviços recreativos e culturais	115,766	113,128	113,373	114,389	114,722	114,716	113,418	113,179	113,481	115,540	115,411	115,444	115,840	115,462
Serviços recreativos e desportivos	91,147	91,147	92,325	92,325	93,573	93,573	93,573	93,573	93,659	93,659	93,659	94,377	94,377	94,377
Serviços culturais	115,842	115,563	116,294	116,045	115,935	116,012	115,934	117,158	116,720	116,442	116,742	117,760	119,350	118,830
Jogos e apostas	159,698	151,522	149,865	153,105	151,803	151,765	147,725	146,702	147,569	153,866	153,401	151,969	152,773	151,760
Jornais, livros e artigos de papelaria	113,782	113,480	113,356	113,651	115,873	115,466	116,169	116,315	115,856	115,851	116,807	115,863	116,231	116,359
Livros	47,998	47,235	48,005	48,130	48,603	48,494	48,770	48,204	48,220	48,493	48,122	48,227	48,541	48,614
Jornais e periódicos	155,805	155,805	156,081	156,081	156,081	156,081	156,081	157,248	157,490	157,490	157,765	157,765	157,765	157,765
Material impresso diverso e artigos de papelaria	131,853	132,987	130,299	130,896	136,683	135,685	137,170	138,451	136,896	136,169	139,866	136,751	137,039	137,233
Férias organizadas	105,785	112,841	110,487	97,623	86,597	87,727	98,470	91,444	93,531	94,278	96,813	117,996	113,209	125,701
Férias organizadas	105,785	112,841	110,487	97,623	86,597	87,727	98,470	91,444	93,531	94,278	96,813	117,996	113,209	125,701
<b>Educação</b>	<b>98,706</b>	<b>98,706</b>	<b>98,706</b>	<b>99,245</b>	<b>100,455</b>	<b>100,658</b>	<b>100,658</b>	<b>100,658</b>	<b>100,658</b>	<b>100,576</b>	<b>100,576</b>	<b>100,576</b>	<b>100,576</b>	<b>100,576</b>
Ensino pré-primário e primário	117,008	117,008	117,008	117,008	121,704	121,704	121,704	121,704	121,704	121,704	121,704	121,704	121,704	121,704
Ensino pré-primário e primário	117,008	117,008	117,008	117,008	121,704	121,704	121,704	121,704	121,704	121,704	121,704	121,704	121,704	121,704
Ensino básico e secundário	108,997	108,997	108,997	108,997	111,581	111,581	111,581	111,581	111,581	111,581	111,581	111,581	111,581	111,581
Ensino básico e secundário	108,997	108,997	108,997	108,997	111,581	111,581	111,581	111,581	111,581	111,581	111,581	111,581	111,581	111,581
Ensino superior	84,052	84,052	84,052	84,052	83,422	83,422	83,422	83,422	83,422	83,422	83,422	83,422	83,422	83,422
Ensino superior	84,052	84,052	84,052	84,052	83,422	83,422	83,422	83,422	83,422	83,422	83,422	83,422	83,422	83,422
Outros tipos de ensino	111,056	111,056	111,056	117,087	117,087	119,351	119,351	119,351	119,351	118,442	118,442	118,442	118,442	118,442
Outros tipos de ensino	111,056	111,056	111,056	117,087	117,087	119,351	119,351	119,351	119,351	118,442	118,442	118,442	118,442	118,442
<b>Restaurantes e hotéis</b>	<b>148,608</b>	<b>146,806</b>	<b>152,124</b>	<b>148,984</b>	<b>141,730</b>	<b>138,030</b>	<b>139,836</b>	<b>139,287</b>	<b>141,095</b>	<b>147,271</b>	<b>152,393</b>	<b>156,707</b>	<b>158,740</b>	<b>162,367</b>
Serviços de refeições	124,153	124,153	124,398	125,124	124,931	125,734	126,271	128,853	129,197	130,011	129,960	130,031	130,515	130,663
Restaurantes, cafés e estabelecimentos similares	124,599	124,599	125,032	125,827	125,165	126,045	126,633	129,485	129,865	130,620	130,563	130,642	130,922	131,086
Cantinas	121,225	121,225	119,473	119,473	124,273	124,273	124,273	124,273	124,273	125,675	125,675	125,675	128,129	128,129
Serviços de alojamento	289,334	278,098	310,002	286,692	242,449	215,252	223,754	202,739	214,064	255,115	293,903	325,827	337,927	364,195
Serviços de alojamento	289,334	278,098	310,002	286,692	242,449	215,252	223,754	202,739	214,064	255,115	293,903	325,827	337,927	364,195

## 1 - Índices mensais por classes, grupos e subgrupos

Base 100=2012

Região Autónoma da Madeira

(Continuação)

Classes, Grupos e Subgrupos COICOP <sup>(1)</sup>	2023							2024						
	Jun	Jul	Ago	Set	Out	Nov	Dez	Jan	Fev	Mar	Abr	Mai	Jun	Jul
<b>Bens e serviços diversos</b>	<b>103,775</b>	<b>103,281</b>	<b>103,647</b>	<b>103,330</b>	<b>103,554</b>	<b>103,742</b>	<b>103,677</b>	<b>103,745</b>	<b>104,506</b>	<b>104,684</b>	<b>105,779</b>	<b>105,609</b>	<b>105,576</b>	<b>105,115</b>
Cuidados pessoais	109,894	108,838	109,281	107,822	108,979	109,496	108,824	108,802	110,899	109,355	113,223	111,614	111,570	110,468
Salões de cabeleireiro e estabelecimentos de cuidados pessoais	119,296	119,296	119,296	119,296	119,984	120,261	120,261	120,860	122,451	122,826	124,512	124,512	124,535	124,507
Aparelhos elétricos para cuidados pessoais	103,061	97,638	98,914	100,381	97,947	101,756	99,147	107,739	101,158	102,301	104,918	99,903	104,401	107,967
Outros aparelhos, artigos e produtos para cuidados pessoais	102,905	101,280	101,973	99,624	101,088	101,705	100,661	100,137	102,644	99,868	105,093	102,527	102,383	100,553
Artigos pessoais n.e.	73,601	71,432	72,472	73,991	74,407	72,800	72,603	71,194	70,769	75,117	73,906	74,270	74,803	73,683
Artigos de joalheria e relógios	70,137	64,556	65,866	68,094	67,933	68,975	67,838	68,669	67,800	68,167	70,297	72,721	73,716	71,450
Outros artigos pessoais	76,392	75,894	76,815	78,003	78,711	75,760	76,029	73,284	73,119	79,855	76,660	75,809	76,074	75,622
Proteção social	74,084	74,084	74,084	74,084	71,718	71,718	71,718	71,934	71,934	71,934	71,934	71,934	71,934	71,934
Proteção social	74,084	74,084	74,084	74,084	71,718	71,718	71,718	71,934	71,934	71,934	71,934	71,934	71,934	71,934
Seguros	92,927	93,738	94,351	94,036	94,485	95,984	96,833	97,639	97,884	97,889	97,820	99,727	99,217	99,151
Seguros relacionados com a habitação	108,395	107,955	108,102	108,916	110,314	109,134	111,477	110,290	110,290	110,290	108,838	108,838	107,443	107,622
Seguros relacionados com a saúde	132,210	135,537	136,489	135,623	135,657	136,376	137,383	143,804	143,526	142,757	142,822	142,753	143,612	146,762
Seguros relacionados com os transportes	85,007	86,058	86,819	86,162	86,342	88,848	89,213	90,634	91,135	91,250	92,052	95,675	95,497	94,825
Outros Seguros	89,514	89,514	89,514	89,514	89,514	89,514	89,514	89,514	89,514	89,514	89,514	89,514	89,514	89,514
Serviços financeiros n.e.	133,168	133,168	133,168	133,220	133,220	133,220	133,220	133,281	133,300	133,300	133,300	133,300	133,300	133,396
Serviços financeiros n.e.	133,168	133,168	133,168	133,220	133,220	133,220	133,220	133,281	133,300	133,300	133,300	133,300	133,300	133,396
Outros serviços n.e.	106,636	106,636	106,636	106,636	106,636	106,636	106,636	106,949	107,375	108,047	109,097	109,298	109,298	109,298
Outros serviços n.e.	106,636	106,636	106,636	106,636	106,636	106,636	106,949	107,375	108,047	109,097	109,298	109,298	109,298	109,298

Fonte: INE, Índice de Preços no Consumidor.

Nota: <sup>(1)</sup> Classificação do Consumo Individual por Objetivo.

**2 - Índices mensais**  
Base 100=2012  
Região Autónoma da Madeira

Classes COICOP <sup>(1)</sup>	Anos	Meses											
		Jan	Fev	Mar	Abr	Mai	Jun	Jul	Ago	Set	Out	Nov	Dez
Produtos alimentares e bebidas não alcoólicas	2023	129,167	131,743	134,133	133,451	130,377	131,308	131,517	131,808	131,511	132,577	133,558	133,278
	2024	135,815	137,735	136,528	137,453	136,470	137,175	136,889					
Bebidas alcoólicas e tabaco	2023	143,008	138,442	141,785	144,373	142,610	142,811	141,711	141,007	141,120	141,362	142,175	142,214
	2024	143,036	142,343	144,118	145,550	150,112	148,315	147,311					
Vestuário e calçado	2023	79,626	75,784	87,814	88,436	88,287	87,824	78,712	74,221	87,596	89,664	89,451	88,353
	2024	78,783	73,073	87,907	86,487	86,902	86,275	79,028					
Habitação, água, eletricidade, gás e outros combustíveis	2023	115,988	116,149	116,801	116,221	116,140	116,138	114,514	114,680	114,847	115,750	115,964	116,029
	2024	117,530	119,120	119,592	119,830	120,044	120,848	120,865					
Acessórios, equip. doméstico, manut. corrente da habitação	2023	103,782	104,698	104,765	105,114	105,071	104,416	103,297	104,439	104,286	104,579	103,983	104,061
	2024	105,776	105,522	105,662	105,723	105,173	105,551	104,746					
Saúde	2023	103,359	103,503	104,072	104,137	104,215	104,186	104,248	104,379	104,549	104,625	105,289	105,225
	2024	105,297	105,566	106,153	106,129	106,508	106,901	107,018					
Transportes	2023	107,406	107,927	108,122	116,195	115,098	116,539	117,782	119,777	119,538	112,603	111,562	111,453
	2024	110,704	111,055	111,715	121,846	121,902	120,879	120,915					
Comunicações	2023	108,500	113,284	115,344	115,234	115,091	114,814	114,797	114,819	114,742	114,845	114,836	114,857
	2024	114,474	121,411	122,529	122,489	123,013	122,511	122,436					
Lazer, recreação e cultura	2023	100,359	100,311	100,609	101,484	101,288	101,976	101,720	101,392	100,415	100,058	100,453	101,051
	2024	101,952	102,622	102,702	102,388	103,431	102,929	103,574					
Educação	2023	98,536	98,706	98,706	98,706	98,706	98,706	98,706	98,706	99,245	100,455	100,658	100,658
	2024	100,658	100,658	100,576	100,576	100,576	100,576	100,576					
Restaurantes e hotéis	2023	127,165	130,754	138,150	144,098	145,426	148,608	146,806	152,124	148,984	141,730	138,030	139,836
	2024	139,287	141,095	147,271	152,393	156,707	158,740	162,367					
Bens e serviços diversos	2023	103,268	103,987	103,825	103,432	104,195	103,775	103,281	103,647	103,330	103,554	103,742	103,677
	2024	103,745	104,506	104,684	105,779	105,609	105,576	105,115					

Total e agregados especiais	Anos	Meses											
		Jan	Fev	Mar	Abr	Mai	Jun	Jul	Ago	Set	Out	Nov	Dez
<b>Total</b>	2023	<b>112,419</b>	<b>113,190</b>	<b>115,394</b>	<b>117,075</b>	<b>116,318</b>	<b>116,849</b>	<b>115,986</b>	<b>116,462</b>	<b>117,145</b>	<b>116,069</b>	<b>115,971</b>	<b>115,949</b>
	2024	<b>115,779</b>	<b>116,360</b>	<b>118,171</b>	<b>120,531</b>	<b>120,898</b>	<b>120,989</b>	<b>120,498</b>					
Total exceto habitação	2023	112,271	113,053	115,302	117,017	116,223	116,762	115,856	116,333	117,024	115,891	115,768	115,739
	2024	115,516	116,085	117,917	120,333	120,696	120,764	120,234					
Total exceto produtos alimentares não transformados e energéticos	2023	110,506	111,113	113,361	115,556	115,219	115,607	114,691	114,805	115,561	114,277	114,242	114,438
	2024	113,883	114,231	116,590	119,366	119,948	120,084	119,449					
Total exceto produtos alimentares não transformados	2023	109,971	110,587	112,559	114,428	114,002	114,409	113,430	113,779	114,630	113,433	113,226	113,165
	2024	112,662	113,117	115,338	117,970	118,424	118,474	117,932					
Total exceto produtos energéticos	2023	113,176	113,953	116,427	118,380	117,673	118,198	117,401	117,681	118,264	117,121	117,186	117,396
	2024	117,206	117,703	119,606	122,074	122,549	122,719	122,149					
Prod. alimentares não transformados	2023	133,893	136,049	140,333	140,305	136,592	138,227	138,409	140,025	139,203	139,221	140,093	140,416
	2024	143,143	144,823	143,074	143,077	142,698	143,139	143,086					
Produtos energéticos	2023	104,737	105,441	104,757	103,512	102,221	102,816	101,241	103,830	105,586	105,228	103,374	100,853
	2024	100,946	102,641	103,313	104,345	103,327	102,395	102,907					
Bens	2023	112,746	113,242	115,714	115,545	114,325	114,628	112,984	113,025	114,821	115,578	115,683	115,026
	2024	114,726	114,952	116,867	117,363	117,004	116,919	115,643					
Serviços	2023	111,861	113,030	114,845	119,205	119,121	119,983	120,253	121,358	120,428	116,695	116,301	117,199
	2024	117,211	118,282	119,948	124,876	126,247	126,579	127,169					

Fonte: INE, Índice de Preços no Consumidor.

Nota: <sup>(1)</sup> Classificação do Consumo Individual por Objeto.

## 3 - Variação média dos últimos 12 meses

Base 100=2012

Região Autónoma da Madeira

Unidade: %

Classes COICOP <sup>(1)</sup>	Anos	Meses											
		Jan	Fev	Mar	Abr	Mai	Jun	Jul	Ago	Set	Out	Nov	Dez
		Produtos alimentares e bebidas não alcoólicas	2023	12,43	13,90	15,06	15,70	15,63	15,49	15,40	15,32	14,93	14,13
	2024	10,70	9,38	7,92	6,89	6,39	5,89	5,36					
Bebidas alcoólicas e tabaco	2023	0,52	0,36	0,12	0,53	0,40	0,25	0,08	-0,11	-0,03	0,24	0,25	0,22
	2024	0,14	0,45	0,70	0,50	0,99	1,36	1,72					
Vestuário e calçado	2023	3,59	3,88	3,88	3,98	3,95	3,85	3,73	3,95	3,75	3,42	2,98	2,59
	2024	1,86	0,97	0,72	0,21	-0,16	-0,48	-0,53					
Habituação, água, eletricidade, gás e outros combustíveis	2023	4,74	4,88	4,93	4,70	4,25	3,90	3,69	3,49	3,29	3,39	3,24	3,12
	2024	2,76	2,51	2,26	2,25	2,36	2,50	2,79					
Acessórios, equip. doméstico, manut. corrente da habitação	2023	7,09	7,53	7,86	8,20	8,35	8,09	7,94	7,49	7,10	6,65	5,94	5,25
	2024	4,65	3,99	3,39	2,75	2,15	1,83	1,56					
Saúde	2023	0,77	0,91	1,09	1,24	1,38	1,57	1,77	1,97	2,18	2,39	2,51	2,60
	2024	2,59	2,58	2,52	2,48	2,46	2,45	2,44					
Transportes	2023	9,90	9,64	8,74	7,38	6,10	4,49	2,63	1,58	0,96	0,40	-0,12	-0,14
	2024	-0,20	-0,29	-0,02	0,57	1,29	1,95	2,69					
Comunicações	2023	1,76	1,94	2,26	2,31	2,45	2,61	2,81	2,98	3,14	3,31	3,54	4,02
	2024	4,55	4,83	4,88	5,06	5,30	5,52	5,73					
Lazer, recreação e cultura	2023	3,88	3,85	3,83	3,57	3,38	3,10	2,81	2,54	2,52	2,38	2,20	2,02
	2024	1,90	1,88	1,83	1,72	1,69	1,57	1,58					
Educação	2023	0,92	1,05	1,14	1,24	1,33	1,42	1,52	1,61	1,75	1,75	1,78	1,82
	2024	1,85	1,86	1,88	1,90	1,93	1,95	1,97					
Restaurantes e hotéis	2023	15,92	16,62	17,55	18,59	18,02	16,92	15,91	14,12	12,65	11,74	11,42	11,13
	2024	10,86	10,42	9,54	8,37	8,05	7,80	7,94					
Bens e serviços diversos	2023	2,73	2,80	2,79	2,80	2,87	2,81	2,70	2,57	2,35	2,16	1,93	1,67
	2024	1,46	1,25	1,12	1,11	1,02	1,01	1,05					

Total e agregados especiais	Anos	Meses											
		Jan	Fev	Mar	Abr	Mai	Jun	Jul	Ago	Set	Out	Nov	Dez
		<b>Total</b>	<b>2023</b>	<b>7,39</b>	<b>7,80</b>	<b>8,03</b>	<b>8,06</b>	<b>7,77</b>	<b>7,34</b>	<b>6,88</b>	<b>6,51</b>	<b>6,16</b>	<b>5,79</b>
	<b>2024</b>	<b>4,53</b>	<b>4,06</b>	<b>3,63</b>	<b>3,33</b>	<b>3,30</b>	<b>3,27</b>	<b>3,33</b>					
Total exceto habitação	2023	7,54	7,96	8,19	8,21	7,91	7,45	6,97	6,58	6,21	5,82	5,33	4,95
	2024	4,50	4,01	3,56	3,25	3,21	3,18	3,24					
Total exceto produtos alimentares não transformados e energéticos	2023	6,37	6,81	7,09	7,30	7,19	6,98	6,68	6,33	6,01	5,71	5,42	5,11
	2024	4,73	4,31	3,95	3,64	3,57	3,50	3,53					
Total exceto produtos alimentares não transformados	2023	6,86	7,14	7,20	7,13	6,78	6,30	5,78	5,33	4,94	4,61	4,23	3,94
	2024	3,58	3,18	2,90	2,72	2,77	2,82	2,98					
Total exceto produtos energéticos	2023	7,01	7,58	8,01	8,29	8,22	8,03	7,79	7,50	7,21	6,86	6,47	6,08
	2024	5,63	5,13	4,61	4,19	4,04	3,91	3,84					
Prod. alimentares não transformados	2023	11,40	12,81	14,34	15,14	15,31	15,20	15,29	15,45	15,37	14,63	13,51	12,55
	2024	11,59	10,52	8,94	7,76	7,13	6,55	5,85					
Produtos energéticos	2023	11,02	9,91	8,02	5,41	2,94	0,16	-2,38	-3,61	-4,53	-5,21	-6,40	-6,64
	2024	-6,93	-7,15	-6,84	-5,95	-4,96	-3,90	-2,56					
Bens	2023	8,49	8,98	9,18	9,12	8,74	8,19	7,67	7,37	6,98	6,48	5,69	5,07
	2024	4,38	3,67	3,05	2,63	2,47	2,33	2,28					
Serviços	2023	5,70	6,03	6,29	6,43	6,28	6,01	5,64	5,16	4,87	4,67	4,68	4,68
	2024	4,63	4,52	4,35	4,23	4,38	4,50	4,72					

Fonte: INE, Índice de Preços no Consumidor.

Nota: <sup>(1)</sup> Classificação do Consumo Individual por Objetivo.

#### 4 - Variação homóloga

Base 100=2012

Região Autónoma da Madeira

Unidade: %

Classes COICOP <sup>(1)</sup>	Anos	Meses											
		Jan	Fev	Mar	Abr	Mai	Jun	Jul	Ago	Set	Out	Nov	Dez
Produtos alimentares e bebidas não alcoólicas	2023	19,75	20,94	19,54	15,69	10,84	10,67	10,85	10,75	8,95	7,16	5,48	5,24
	2024	5,15	4,55	1,79	3,00	4,67	4,47	4,08					
Bebidas alcoólicas e tabaco	2023	0,94	-1,03	-1,26	3,28	-0,64	-0,49	-0,42	-0,90	1,06	1,52	0,10	0,53
	2024	0,02	2,82	1,65	0,82	5,26	3,85	3,95					
Vestuário e calçado	2023	8,61	8,72	3,11	3,68	2,66	2,01	1,04	1,84	0,50	0,72	0,18	0,09
	2024	-1,06	-3,58	0,11	-2,20	-1,57	-1,76	0,40					
Habitação, água, eletricidade, gás e outros combustíveis	2023	5,65	5,70	5,39	3,33	1,95	2,51	1,96	1,93	1,94	3,53	1,93	1,81
	2024	1,33	2,56	2,39	3,11	3,36	4,06	5,55					
Acessórios, equip. doméstico, manut. corrente da habitação	2023	9,21	8,69	8,17	8,40	7,40	5,00	4,74	3,73	3,49	2,98	0,96	1,05
	2024	1,92	0,79	0,86	0,58	0,10	1,09	1,40					
Saúde	2023	1,98	2,18	2,67	2,45	2,40	2,74	2,80	2,80	2,94	3,02	2,79	2,49
	2024	1,88	1,98	2,00	1,91	2,20	2,61	2,66					
Transportes	2023	3,91	4,20	-0,08	-2,07	-2,58	-3,78	-5,47	-0,97	1,36	1,55	0,79	3,34
	2024	3,07	2,90	3,32	4,86	5,91	3,72	2,66					
Comunicações	2023	-0,80	3,84	5,74	4,13	4,03	4,08	4,15	3,99	3,99	4,03	5,01	6,12
	2024	5,51	7,17	6,23	6,30	6,88	6,70	6,65					
Lazer, recreação e cultura	2023	3,00	2,55	2,76	2,13	2,49	2,44	1,68	1,73	2,19	1,25	0,73	1,32
	2024	1,59	2,30	2,08	0,89	2,12	0,93	1,82					
Educação	2023	1,74	1,84	1,64	1,64	1,64	1,64	1,64	1,64	2,19	1,88	2,15	2,15
	2024	2,15	1,98	1,89	1,89	1,89	1,89	1,89					
Restaurantes e hotéis	2023	13,07	13,51	17,80	20,78	11,59	9,75	9,14	6,66	7,11	7,17	9,71	10,15
	2024	9,53	7,91	6,60	5,76	7,76	6,82	10,60					
Bens e serviços diversos	2023	3,01	2,97	2,47	2,31	2,46	1,95	1,32	1,55	0,55	0,75	0,38	0,40
	2024	0,46	0,50	0,83	2,27	1,36	1,74	1,78					

Total e agregados especiais	Anos	Meses											
		Jan	Fev	Mar	Abr	Mai	Jun	Jul	Ago	Set	Out	Nov	Dez
<b>Total</b>	<b>2023</b>	<b>8,31</b>	<b>8,69</b>	<b>7,75</b>	<b>6,57</b>	<b>4,40</b>	<b>3,82</b>	<b>3,21</b>	<b>3,77</b>	<b>3,88</b>	<b>3,63</b>	<b>2,88</b>	<b>3,31</b>
	<b>2024</b>	<b>2,99</b>	<b>2,80</b>	<b>2,41</b>	<b>2,95</b>	<b>3,94</b>	<b>3,54</b>	<b>3,89</b>					
Total exceto habitação	2023	8,45	8,84	7,84	6,61	4,37	3,76	3,13	3,71	3,82	3,56	2,78	3,24
	2024	2,89	2,68	2,27	2,83	3,85	3,43	3,78					
Total exceto produtos alimentares não transformados e energéticos	2023	7,75	8,04	7,31	7,09	4,96	4,69	3,83	3,56	3,64	3,80	3,69	3,54
	2024	3,06	2,81	2,85	3,30	4,10	3,87	4,15					
Total exceto produtos alimentares não transformados	2023	6,97	7,25	6,00	5,30	3,36	2,90	2,04	2,61	2,93	3,08	2,52	2,91
	2024	2,45	2,29	2,47	3,10	3,88	3,55	3,97					
Total exceto produtos energéticos	2023	9,13	9,53	9,06	8,25	5,91	5,48	4,89	4,70	4,58	4,31	3,93	3,90
	2024	3,56	3,29	2,73	3,12	4,14	3,82	4,04					
Prod. alimentares não transformados	2023	18,55	19,74	21,25	16,13	12,21	10,67	12,03	12,45	10,91	7,67	5,60	6,31
	2024	6,91	6,45	1,95	1,98	4,47	3,55	3,38					
Produtos energéticos	2023	-0,02	0,21	-5,45	-10,15	-10,87	-12,63	-13,56	-6,19	-3,75	-3,68	-8,08	-3,53
	2024	-3,62	-2,66	-1,38	0,80	1,08	-0,41	1,65					
Bens	2023	10,27	10,44	8,54	6,70	4,34	3,58	3,07	4,22	3,92	3,32	1,45	2,07
	2024	1,76	1,51	1,00	1,57	2,34	2,00	2,35					
Serviço	2023	5,42	6,11	6,54	6,24	4,34	4,00	3,19	2,88	3,64	4,04	5,08	5,12
	2024	4,78	4,65	4,44	4,76	5,98	5,50	5,75					

Fonte: INE, Índice de Preços no Consumidor.

Nota: <sup>(1)</sup> Classificação do Consumo Individual por Objetivo.

## 5 - Variação mensal

Base 100=2012  
Região Autónoma da Madeira

Unidade: %

Classes COICOP <sup>(1)</sup>	Anos	Meses											
		Jan	Fev	Mar	Abr	Mai	Jun	Jul	Ago	Set	Out	Nov	Dez
		Produtos alimentares e bebidas não alcoólicas	2023	1,99	1,99	1,81	-0,51	-2,30	0,71	0,16	0,22	-0,23	0,81
	2024	1,90	1,41	-0,88	0,68	-0,72	0,52	-0,21					
Bebidas alcoólicas e tabaco	2023	1,10	-3,19	2,41	1,83	-1,22	0,14	-0,77	-0,50	0,08	0,17	0,58	0,03
	2024	0,58	-0,48	1,25	0,99	3,13	-1,20	-0,68					
Vestuário e calçado	2023	-9,79	-4,83	15,87	0,71	-0,17	-0,52	-10,38	-5,71	18,02	2,36	-0,24	-1,23
	2024	-10,83	-7,25	20,30	-1,62	0,48	-0,72	-8,40					
Habituação, água, eletricidade, gás e outros combustíveis	2023	1,78	0,14	0,56	-0,50	-0,07	0,00	-1,40	0,14	0,15	0,79	0,18	0,06
	2024	1,29	1,35	0,40	0,20	0,18	0,67	0,01					
Acessórios, equip. doméstico, manut. corrente da habitação	2023	0,78	0,88	0,06	0,33	-0,04	-0,62	-1,07	1,11	-0,15	0,28	-0,57	0,08
	2024	1,65	-0,24	0,13	0,06	-0,52	0,36	-0,76					
Saúde	2023	0,67	0,14	0,55	0,06	0,07	-0,03	0,06	0,13	0,16	0,07	0,63	-0,06
	2024	0,07	0,25	0,57	-0,02	0,36	0,37	0,11					
Transportes	2023	-0,41	0,49	0,18	7,47	-0,94	1,25	1,07	1,69	-0,20	-5,80	-0,92	-0,10
	2024	-0,67	0,32	0,59	9,07	0,05	-0,84	0,03					
Comunicações	2023	0,24	4,41	1,82	-0,10	-0,12	-0,24	-0,01	0,02	-0,07	0,09	-0,01	0,02
	2024	-0,33	6,06	0,92	-0,03	0,43	-0,41	-0,06					
Lazer, recreação e cultura	2023	0,62	-0,05	0,30	0,87	-0,19	0,68	-0,25	-0,32	-0,96	-0,36	0,39	0,60
	2024	0,89	0,66	0,08	-0,31	1,02	-0,49	0,63					
Educação	2023	0,00	0,17	0,00	0,00	0,00	0,00	0,00	0,00	0,55	1,22	0,20	0,00
	2024	0,00	0,00	-0,08	0,00	0,00	0,00	0,00					
Restaurantes e hotéis	2023	0,17	2,82	5,66	4,31	0,92	2,19	-1,21	3,62	-2,06	-4,87	-2,61	1,31
	2024	-0,39	1,30	4,38	3,48	2,83	1,30	2,28					
Bens e serviços diversos	2023	0,00	0,70	-0,16	-0,38	0,74	-0,40	-0,48	0,35	-0,31	0,22	0,18	-0,06
	2024	0,07	0,73	0,17	1,05	-0,16	-0,03	-0,44					

Total e agregados especiais	Anos	Meses											
		Jan	Fev	Mar	Abr	Mai	Jun	Jul	Ago	Set	Out	Nov	Dez
		<b>Total</b>	2023	<b>0,16</b>	<b>0,69</b>	<b>1,95</b>	<b>1,46</b>	<b>-0,65</b>	<b>0,46</b>	<b>-0,74</b>	<b>0,41</b>	<b>0,59</b>	<b>-0,92</b>
	2024	<b>-0,15</b>	<b>0,50</b>	<b>1,56</b>	<b>2,00</b>	<b>0,30</b>	<b>0,08</b>	<b>-0,41</b>					
Total exceto habitação	2023	0,14	0,70	1,99	1,49	-0,68	0,46	-0,78	0,41	0,59	-0,97	-0,11	-0,03
	2024	-0,19	0,49	1,58	2,05	0,30	0,06	-0,44					
Total exceto produtos alimentares não transformados e energéticos	2023	-0,02	0,55	2,02	1,94	-0,29	0,34	-0,79	0,10	0,66	-1,11	-0,03	0,17
	2024	-0,48	0,31	2,07	2,38	0,49	0,11	-0,53					
Total exceto produtos alimentares não transformados	2023	0,00	0,56	1,78	1,66	-0,37	0,36	-0,86	0,31	0,75	-1,04	-0,18	-0,05
	2024	-0,44	0,40	1,96	2,28	0,38	0,04	-0,46					
Total exceto produtos energéticos	2023	0,16	0,69	2,17	1,68	-0,60	0,45	-0,67	0,24	0,50	-0,97	0,06	0,18
	2024	-0,16	0,42	1,62	2,06	0,39	0,14	-0,46					
Prod. alimentares não transformados	2023	1,37	1,61	3,15	-0,02	-2,65	1,20	0,13	1,17	-0,59	0,01	0,63	0,23
	2024	1,94	1,17	-1,21	0,00	-0,26	0,31	-0,04					
Produtos energéticos	2023	0,19	0,67	-0,65	-1,19	-1,25	0,58	-1,53	2,56	1,69	-0,34	-1,76	-2,44
	2024	0,09	1,68	0,65	1,00	-0,98	-0,90	0,50					
Bens	2023	0,05	0,44	2,18	-0,15	-1,06	0,27	-1,43	0,04	1,59	0,66	0,09	-0,57
	2024	-0,26	0,20	1,67	0,42	-0,31	-0,07	-1,09					
Serviço	2023	0,34	1,05	1,61	3,80	-0,07	0,72	0,23	0,92	-0,77	-3,10	-0,34	0,77
	2024	0,01	0,91	1,41	4,11	1,10	0,26	0,47					

Fonte: INE, Índice de Preços no Consumidor.

Nota :<sup>(1)</sup> Classificação do Consumo Individual por Objeto.

## 6 - Índices mensais por Regiões NUTS II

Base 100=2012

Julho 2024

Classes COICOP <sup>(1)</sup>	Nacional	Norte	Centro	Área metropolitana de Lisboa	Alentejo	Algarve	Região Autónoma dos Açores	Região Autónoma da Madeira
Produtos alimentares e bebidas não alcoólicas	137,196	139,820	136,921	135,988	133,520	134,283	133,544	136,889
Bebidas alcoólicas e tabaco	137,825	136,841	138,625	135,936	136,286	134,814	163,237	147,311
Vestuário e calçado	75,193	78,184	84,135	69,376	69,830	51,036	77,747	79,028
Habituação, água, eletricidade, gás e outros combustíveis	131,986	128,675	127,248	140,287	126,368	129,828	119,983	120,865
Acessórios, equip. doméstico, manut. corrente da habitação	111,258	113,525	108,142	111,565	112,325	101,239	120,639	104,746
Saúde	112,999	115,215	111,383	112,196	112,685	112,359	115,519	107,018
Transportes	117,492	118,061	115,069	118,117	117,558	120,312	119,962	120,915
Comunicações	121,001	119,739	121,725	121,492	120,016	122,820	121,656	122,436
Lazer, recreação e cultura	108,966	107,269	109,700	109,566	116,097	109,817	109,106	103,574
Educação	112,742	114,921	107,213	115,510	106,298	104,841	91,043	100,576
Restaurantes e hotéis	148,916	149,028	139,932	154,264	135,926	153,885	156,111	162,367
Bens e serviços diversos	111,644	114,201	111,900	109,865	110,198	107,855	112,590	105,115

Total e agregados especiais	Nacional	Norte	Centro	Área metropolitana de Lisboa	Alentejo	Algarve	Região Autónoma dos Açores	Região Autónoma da Madeira
<b>Total</b>	<b>121,008</b>	<b>121,486</b>	<b>119,522</b>	<b>122,068</b>	<b>119,402</b>	<b>118,551</b>	<b>122,417</b>	<b>120,498</b>
Total exceto habitação	120,397	121,202	118,955	120,897	119,429	118,214	122,183	120,234
Total exc. produtos alimentares não transformados e energéticos	118,746	118,934	117,247	119,986	116,901	115,801	122,239	119,449
Total exceto produtos alimentares não transformados	118,690	118,865	117,173	120,070	117,068	116,016	121,312	117,932
Total exceto produtos energéticos	121,296	121,815	119,878	122,171	119,528	118,614	123,342	122,149
Prod. alimentares não transformados	140,858	143,316	141,032	139,989	135,024	139,139	131,875	143,086
Produtos energéticos	117,847	118,040	116,492	120,571	118,396	117,930	111,329	102,907
Bens	116,553	117,354	117,133	115,181	118,031	113,030	121,582	115,643
Serviços	127,236	127,603	122,818	130,290	121,663	127,019	123,588	127,169

Fonte: INE, Índice de Preços no Consumidor.

Nota: <sup>(1)</sup> Classificação do Consumo Individual por Objetivo.

## 7 - Variação média dos últimos 12 meses por Regiões NUTS II

Base 100=2012

Julho 2024

Unidade: %

Classes COICOP <sup>(1)</sup>	Nacional	Norte	Centro	Área metropolitana de Lisboa	Alentejo	Algarve	Região Autónoma dos Açores	Região Autónoma da Madeira
Produtos alimentares e bebidas não alcoólicas	2,97	3,11	2,70	2,54	3,73	2,87	5,02	5,36
Bebidas alcoólicas e tabaco	3,02	3,21	3,53	2,60	2,68	3,51	2,17	1,72
Vestuário e calçado	-0,77	0,21	-0,98	-1,63	-2,29	0,59	-3,63	-0,53
Habituação, água, eletricidade, gás e outros combustíveis	1,85	2,35	1,56	1,31	2,18	3,18	0,81	2,79
Acessórios, equip. doméstico, manut. corrente da habitação	0,15	-0,10	-0,33	0,61	0,49	-0,32	0,66	1,56
Saúde	4,11	4,42	3,89	4,26	3,67	3,65	3,47	2,44
Transportes	2,08	2,61	2,04	1,68	1,74	1,97	1,37	2,69
Comunicações	5,29	5,16	5,42	5,22	5,52	5,45	5,42	5,73
Lazer, recreação e cultura	1,96	2,16	2,37	1,69	2,27	1,88	-1,01	1,58
Educação	3,72	3,68	3,11	4,24	3,12	2,15	1,21	1,97
Restaurantes e hotéis	6,10	6,71	6,03	5,71	5,59	5,90	6,02	7,94
Bens e serviços diversos	0,98	1,45	-0,17	1,71	0,34	-1,68	0,29	1,05

Total e agregados especiais	Nacional	Norte	Centro	Área metropolitana de Lisboa	Alentejo	Algarve	Região Autónoma dos Açores	Região Autónoma da Madeira
<b>Total</b>	<b>2,47</b>	<b>2,72</b>	<b>2,16</b>	<b>2,36</b>	<b>2,52</b>	<b>2,32</b>	<b>2,30</b>	<b>3,33</b>
Total exceto habitação	2,32	2,59	2,06	2,15	2,45	2,16	2,26	3,24
Total exc. produtos alimentares não transformados e energéticos	2,83	3,13	2,51	2,74	2,80	2,54	2,32	3,53
Total exceto produtos alimentares não transformados	2,44	2,75	2,17	2,29	2,51	2,24	1,88	2,98
Total exceto produtos energéticos	2,81	3,05	2,45	2,76	2,77	2,59	2,71	3,84
Prod. alimentares não transformados	2,66	2,49	2,02	2,86	2,58	2,88	5,40	5,85
Produtos energéticos	-1,21	-0,63	-0,35	-2,93	0,28	-0,44	-2,60	-2,56
Bens	1,26	1,48	1,21	0,79	1,93	1,65	1,55	2,28
Serviços	4,23	4,63	3,74	4,33	3,54	3,35	3,61	4,72

Fonte: INE, Índice de Preços no Consumidor.

Nota: <sup>(1)</sup> Classificação do Consumo Individual por Objetivo.

## 8 - Variação homóloga por Regiões NUTS II

Base 100=2012

Julho 2024

Unidade: %

Classes COICOP <sup>(1)</sup>	Nacional	Norte	Centro	Área metropolitana de Lisboa	Alentejo	Algarve	Região Autónoma dos Açores	Região Autónoma da Madeira
Produtos alimentares e bebidas não alcoólicas	3,65	4,17	3,63	3,16	3,85	3,25	3,06	4,08
Bebidas alcoólicas e tabaco	3,18	3,86	3,01	1,80	3,85	3,78	5,01	3,95
Vestuário e calçado	-0,41	2,09	-2,12	-1,84	-1,02	-2,33	-6,03	0,40
Habituação, água, eletricidade, gás e outros combustíveis	5,97	6,82	6,34	5,02	6,46	6,45	2,82	5,55
Acessórios, equip. doméstico, manut. corrente da habitação	-1,64	-1,75	-2,30	-1,27	-1,40	-2,03	-1,03	1,40
Saúde	3,59	3,79	2,92	4,19	2,56	3,12	4,14	2,66
Transportes	1,37	1,90	1,43	1,01	1,05	0,24	0,63	2,66
Comunicações	5,99	5,97	6,10	5,86	6,25	5,90	5,68	6,65
Lazer, recreação e cultura	0,18	0,11	0,73	0,07	-0,01	-0,02	-2,42	1,82
Educação	3,87	3,80	3,34	4,46	3,14	2,03	0,15	1,89
Restaurantes e hotéis	3,52	3,77	4,61	2,63	3,31	2,89	4,81	10,60
Bens e serviços diversos	1,25	1,76	0,18	2,16	0,64	-3,30	0,35	1,78

Total e agregados especiais	Nacional	Norte	Centro	Área metropolitana de Lisboa	Alentejo	Algarve	Região Autónoma dos Açores	Região Autónoma da Madeira
<b>Total</b>	<b>2,53</b>	<b>2,96</b>	<b>2,26</b>	<b>2,32</b>	<b>2,52</b>	<b>1,83</b>	<b>1,80</b>	<b>3,89</b>
Total exceto habitação	2,35	2,81	2,13	2,05	2,43	1,60	1,72	3,78
Total exc. produtos alimentares não transformados e energéticos	2,38	2,79	1,94	2,28	2,32	1,52	1,83	4,15
Total exceto produtos alimentares não transformados	2,50	2,93	2,20	2,28	2,56	1,74	1,98	3,97
Total exceto produtos energéticos	2,43	2,84	2,04	2,33	2,31	1,64	1,65	4,04
Prod. alimentares não transformados	2,78	3,18	2,72	2,66	2,25	2,46	0,46	3,38
Produtos energéticos	4,19	4,85	5,05	2,57	5,21	4,70	3,28	1,65
Bens	1,77	2,39	1,66	1,07	2,35	1,59	1,23	2,35
Serviços	3,50	3,69	3,10	3,75	2,70	2,05	2,73	5,75

Fonte: INE, Índice de Preços no Consumidor.

Nota: <sup>(1)</sup> Classificação do Consumo Individual por Objetivo.

## 9 - Variação mensal por Regiões NUTS II

Base 100=2012

Julho 2024

Unidade: %

Classes COICOP <sup>(1)</sup>	Nacional	Norte	Centro	Área metropolitana de Lisboa	Alentejo	Algarve	Região Autónoma dos Açores	Região Autónoma da Madeira
Produtos alimentares e bebidas não alcoólicas	0,27	0,34	0,27	0,42	-0,19	0,02	-0,33	-0,21
Bebidas alcoólicas e tabaco	0,02	-0,45	0,13	0,41	0,25	0,11	1,58	-0,68
Vestuário e calçado	-12,75	-13,34	-13,12	-12,23	-10,87	-15,22	-9,40	-8,40
Habituação, água, eletricidade, gás e outros combustíveis	0,35	0,31	0,28	0,49	0,25	0,25	0,02	0,01
Acessórios, equip. doméstico, manut. corrente da habitação	-0,38	-0,30	-0,53	-0,37	-0,44	-0,48	0,08	-0,76
Saúde	0,08	0,24	0,02	-0,06	-0,06	0,33	-0,06	0,11
Transportes	1,03	0,88	0,71	1,47	0,69	1,18	1,93	0,03
Comunicações	0,05	0,03	0,00	0,12	0,08	-0,06	0,09	-0,06
Lazer, recreação e cultura	0,13	-0,03	0,26	0,24	-0,03	0,14	-0,74	0,63
Educação	0,01	0,03	0,01	0,00	0,00	0,00	0,00	0,00
Restaurantes e hotéis	-0,38	-0,36	0,53	-1,35	0,32	2,33	1,16	2,28
Bens e serviços diversos	-0,09	0,10	-0,30	-0,03	-0,15	-0,71	-0,20	-0,44

Total e agregados especiais	Nacional	Norte	Centro	Área metropolitana de Lisboa	Alentejo	Algarve	Região Autónoma dos Açores	Região Autónoma da Madeira
<b>Total</b>	<b>-0,61</b>	<b>-0,80</b>	<b>-0,64</b>	<b>-0,49</b>	<b>-0,53</b>	<b>-0,30</b>	<b>-0,21</b>	<b>-0,41</b>
Total exceto habitação	-0,65	-0,85	-0,67	-0,54	-0,55	-0,34	-0,22	-0,44
Total exc. produtos alimentares não transformados e energéticos	-0,86	-1,11	-0,90	-0,73	-0,74	-0,40	-0,17	-0,53
Total exceto produtos alimentares não transformados	-0,74	-0,97	-0,76	-0,64	-0,60	-0,31	-0,16	-0,46
Total exceto produtos energéticos	-0,71	-0,91	-0,76	-0,57	-0,64	-0,38	-0,22	-0,46
Prod. alimentares não transformados	0,38	0,47	0,29	0,63	-0,10	-0,27	-0,58	-0,04
Produtos energéticos	0,82	0,83	0,82	0,87	0,87	0,83	0,00	0,50
Bens	-1,24	-1,52	-1,28	-0,99	-0,97	-1,26	-0,85	-1,09
Serviços	0,25	0,24	0,35	0,09	0,20	1,09	0,91	0,47

Fonte: INE, Índice de Preços no Consumidor.

Nota: <sup>(1)</sup> Classificação do Consumo Individual por Objetivo.

## NOTA METODOLÓGICA

### Índice de Preços no Consumidor – alterações decorrentes do encadeamento anual

Com a publicação do Índice de Preços no Consumidor (IPC) em janeiro de cada ano, a estrutura de despesa e os bens e serviços incluídos no cabaz são atualizados no âmbito do processo de encadeamento dos índices.

A estrutura de ponderação do IPC, que tem subjacente o conceito de despesa monetária de consumo final das famílias, tem como principal referência os dados detalhados (finais de 2021 e preliminares de 2022) das Contas Nacionais Portuguesas (SEC 2010). A utilização destes dados é determinada pela regulamentação da União Europeia e pelas recomendações do Eurostat para o cálculo do Índice Harmonizado de Preços no Consumidor (IHPC), com o objetivo de assegurar a mais elevada qualidade estatística da informação produzida e a comparabilidade entre os Estados Membros.

A utilização de informação de Contas Nacionais enquanto fonte primária permite incorporar, de forma sistemática, as alterações de preços e de quantidades dos bens e serviços adquiridos pelas famílias. Assegura ainda um elevado grau de coerência e consistência com outras variáveis fundamentais para a análise económica. As Contas Nacionais são compiladas numa lógica de equilíbrio entre os recursos disponíveis de cada produto (produção interna e importações) e as respetivas utilizações (exportações e despesa interna).

Como o grau de detalhe de produtos incluídos no IPC é superior ao proporcionado pelas Contas Nacionais, para níveis mais desagregados da despesa é utilizada a informação proveniente do Inquérito às Despesas das Famílias e dos Censos, complementada com outras fontes de informação de natureza administrativa, bem como outros inquéritos realizados pelo INE. Esta informação permite igualmente a atualização dos bens e serviços que integram o cabaz do IPC.

Em consequência do acesso a informação de base mais rica e atualizada, nomeadamente obtida a partir de fontes administrativas, são de referir as alterações introduzidas na estrutura de ponderação e/ou amostras dos seguintes bens e serviços: cigarros, eletricidade, gás natural, medicamentos e especialidades farmacêuticas, automóveis novos, telecomunicações, jornais e periódicos, jogos e apostas, seguros e serviços financeiros.

Importa lembrar que devido aos impactos significativos da pandemia COVID-19 na estrutura de consumo das famílias em 2020, foram adotadas recomendações específicas pelo Eurostat para a compilação dos ponderadores do IHPC, utilizando informação mais atualizada:

<https://ec.europa.eu/eurostat/documents/272892/11336726/Derivation+of+HICP+weights+for+2024.pdf>

Tendo em consideração as alterações significativas na estrutura de consumo das famílias que ainda estão a ocorrer no período de recuperação pós-pandemia, os ponderadores do IPC e IHPC para 2024 foram atualizados com recurso adicional a informação preliminar das Contas Nacionais Trimestrais para 2023, complementada com informação mais detalhada disponível, nomeadamente a obtida para os índices de volume de negócios do comércio a retalho e dos serviços.

No quadro seguinte apresentam-se os ponderadores das classes do IPC para 2023 e 2024:

### Estrutura de ponderação do IPC

Classes COICOP <sup>(1)</sup>	2023	2024
1 Produtos alimentares e bebidas não alcoólicas	235,6	243,7
2 Bebidas alcoólicas e tabaco	39,2	37,1
3 Vestuário e calçado	61,0	65,6
4 Habitação, água, eletricidade, gás e outros combustíveis	84,1	75,9
5 Acessórios, equipamento doméstico e manutenção corrente da habitação	65,4	54,9
6 Saúde	88,5	85,3
7 Transportes	163,0	166,2
8 Comunicações	40,0	36,4
9 Lazer, recreação e cultura	47,2	42,5
10 Educação	15,7	15,2
11 Restaurantes e hotéis	62,5	89,8
12 Bens e serviços diversos	97,8	87,4
<b>Total</b>	<b>1 000</b>	<b>1 000</b>

**Fonte:** INE, Índice de Preços no Consumidor.

**Notas:**

<sup>(1)</sup> COICOP – Classificação do Consumo Individual por Objetivo.

O IPC regional contribui cerca de 2% para o IPC nacional.

## Índice de Preços no Consumidor

O índice de Preços no Consumidor (IPC) mede a evolução temporal dos preços de um conjunto de bens e serviços representativos da estrutura de despesa de consumo da população residente em Portugal. É importante ter presente que o IPC não é um indicador do nível de preços, mas antes um indicador da respetiva variação.

A estrutura de ponderação do IPC é determinada a partir da componente de despesa monetária de consumo privado das Contas Nacionais e complementada pelos resultados do Inquérito às Despesas das Famílias (IDEF) realizado em 2015/2016, do Recenseamento Geral da Habitação que ocorreu em 2021 e de outras fontes de natureza administrativa. Os bens e serviços que constituem o cabaz do indicador resultam do IDEF e de informação auxiliar, com origem diversa, que inclui outros inquéritos disponíveis no INE, assim como dados administrativos.

Os bens e serviços encontram-se classificados em doze classes de despesa.

A metodologia de encadeamento que serve de base ao cálculo do indicador permite que a estrutura de ponderação seja atualizada anualmente tendo em conta a informação disponível, sendo valorizada a preços médios de dezembro do ano anterior.

### Taxa de variação mensal

A variação mensal compara índices entre dois meses consecutivos. Embora permita um acompanhamento corrente do andamento dos preços, é influenciada por efeitos sazonais e outros mais específicos localizados num (ou em ambos) dos meses comparados.

$$\left( \frac{I_t}{I_{t-1}} - 1 \right) \times 100$$

Sendo:

$I_t$  = índice do mês  $t$

$t$  = nº de ordem do mês = 1,2,3...n

### Taxa de variação homóloga

A variação homóloga compara o índice do mês corrente com o do mesmo mês do ano anterior. Esta taxa, perante um padrão estável de sazonalidade, não é afetada por oscilações desta natureza podendo, no entanto, ser influenciada por efeitos específicos localizados nos meses comparados.

$$\left( \frac{I_t}{I_{t-12}} - 1 \right) \times 100$$

### Taxa de variação média dos últimos 12 meses

A variação média dos últimos doze meses compara o índice médio dos últimos doze meses com o dos doze meses imediatamente anteriores. Tal como uma média móvel, esta taxa é menos sensível a alterações esporádicas e não é afetada por flutuações sazonais. No mês de dezembro, corresponde à taxa de inflação anual.

$$\left( \frac{\sum_{j=0}^{11} I_{t-j}}{\sum_{j=0}^{11} I_{t-j-12}} - 1 \right) \times 100$$

### Índice de inflação subjacente (total exceto produtos alimentares não transformados e energéticos)

O indicador de inflação subjacente é obtido do índice total excluindo os preços dos produtos alimentares não transformados e dos produtos energéticos. Pretende-se com estas exclusões eliminar algumas das componentes mais expostas a “choques” temporários.

### Contribuições

A contribuição representa o efeito individual de uma dada classe na formação da taxa de variação do índice total, sendo apresentada em pontos percentuais.

Sendo o IPC um índice encadeado, o cálculo das contribuições para a variação homóloga deve ter esse aspeto em consideração. Maior detalhe sobre o cálculo de contribuições pode ser obtido no Consumer Price Index Manual, Theory and Practice, 2004, cap. 9, pág. 38, do International Labour Organization, disponível em <http://www.ilo.org/public/english/bureau/stat/guides/cpi/index.htm>

Em consequência, as contribuições das classes refletem, além das variações dos índices respetivos, as alterações nos ponderadores com o processo de encadeamento. Refira-se ainda que as contribuições são calculadas com índices não arredondados de modo que a sua soma corresponda à taxa de variação homóloga do IPC.