

# *REGIÃO AUTÓNOMA DA MADEIRA*

*SECRETARIA REGIONAL DO PLANO E FINANÇAS*

*DIRECÇÃO REGIONAL DE ESTATÍSTICA*

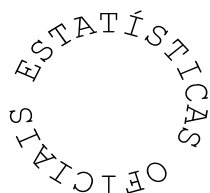

*INDICADORES DE ACTIVIDADE ECONÓMICA*

*ESTATÍSTICAS DO TURISMO*

*Resultados Definitivos*

*Ano de 2003*

**Director Regional**

Dr.<sup>a</sup> Maria Carlota Santos

**Técnicos Responsáveis**

Dr. Paulo Vieira

E-mail: [paulo.vieira@ine.pt](mailto:paulo.vieira@ine.pt)

Isalina Campos

E-mail: [isalina.campos@ine.pt](mailto:isalina.campos@ine.pt)

**Editor**

Direcção Regional de Estatística

Calçada de Santa Clara 38 - 1.º

9004 – 545 Funchal

Telefone: (+351) 291 741426/7 291 742582

Fax: (+351) 291 741909

E-mail: [drem@ine.pt](mailto:drem@ine.pt)

Internet: [www.dre.srpc.pt](http://www.dre.srpc.pt)

**Impressão**

Direcção Regional de Estatística

**Data de disponibilidade da informação**

Junho de 2004

**Tiragem**

51 exemplares

**Depósito legal nº 213287/04****Preço**

13,00 € (IVA incluído)

## NOTA INTRODUTÓRIA

Nesta publicação, a Direcção Regional de Estatística (DRE) apresenta a sua principal produção de dados estatísticos na área das “Estatísticas do Turismo”. Em termos gerais manteve-se o mesmo tipo de informação da edição anterior. Todavia, é de realçar a inclusão de dados sobre parques de campismo e moradias turísticas.

A presente publicação contém, além dos quadros de apuramentos, os principais conceitos e uma análise dos principais resultados com o objectivo de fornecer ao utilizador as ferramentas necessárias a uma melhor compreensão das operações estatísticas e da informação produzida.

Os quadros apresentados têm como objectivo possibilitar ao utilizador uma panorâmica geral sobre o sector do turismo, disponibilizando-se dados para os estabelecimentos hoteleiros e afins sobre hóspedes, dormidas, taxa de ocupação, capacidade de alojamento, proveitos, pessoal ao serviço e respectivo custos, entre outras variáveis.

Para além dos dados aqui divulgados é possível facultar informação adicional, desde que não se encontre sujeita a segredo estatístico. A mesma será fornecida em condições e suportes a acordar, dentro do regime de prestação de serviços e sob pedido específico dirigido à DRE.

A Direcção Regional de Estatística expressa o seu agradecimento a todos os colaboradores e aproveita a oportunidade para solicitar uma visão crítica a todos os que se interessam pela melhoria da qualidade da produção estatística na área do Turismo.

Funchal, Junho de 2004

O Director Regional,



Maria Carlota Santos



## ÍNDICE

	Págs
NOTA INTRODUTÓRIA.....	2
ÍNDICE.....	4
CONCEITOS.....	5-9
SINAIS CONVENCIONAIS.....	9
ANÁLISE DOS PRINCIPAIS RESULTADOS DEFINITIVOS.....	10-13
<b>ESTABELECIMENTOS HOTELEIROS</b>	
Hóspedes entrados, total de hóspedes e dormidas nos estabelecimentos hoteleiros, por mês .....	16
Hóspedes entrados, dormidas e estada média por países de residência habitual (Janeiro a Dezembro).....	17-28
Hóspedes entrados, dormidas e estada média por países de residência habitual - valores acumulados .....	29
Hóspedes entrados, dormidas e estada média, segundo a categoria dos estabelecimentos (Janeiro a Dezembro).....	30-41
Hóspedes entrados, dormidas e estada média, segundo a categoria dos estabelecimentos - valores acumulados .....	42
Hóspedes entrados, por países de residência habitual segundo a categoria dos estabelecimentos (Jan. a Dez.) .....	43-66
Hóspedes entrados, por países de residência habitual segundo a categoria dos estabelecimentos - val. acum. ....	67-68
Dormidas, por países de residência habitual segundo a categoria dos estabelecimentos (Janeiro a Dezembro).....	69-92
Dormidas, por países de residência habitual segundo a categoria dos estabelecimentos - valores acumulados.....	93-94
Taxa de ocupação-cama segundo a categoria dos estabelecimentos .....	95
Estabelecimentos, quartos, camas, capacidade de alojamento e pessoal ao serviço, por categoria dos estabelec. ....	96
Proveitos segundo os estabelecimentos hoteleiros .....	97
Custos totais com pessoal segundo os estabelecimentos hoteleiros .....	98
Pessoal ao serviço em actividade exclusiva ou principal, por categoria dos estabelecimentos e categoria profissional, segundo o sexo e escalão etário.....	99
Estabelecimentos, quartos, camas, capacidade de alojamento e pessoal ao serviço, por concelho .....	100
Hóspedes, por concelho e mês.....	101
Dormidas, por concelho e mês.....	102
Dormidas por concelho, segundo os países de residência habitual dos hóspedes (Janeiro a Dezembro) .....	103-114
Dormidas por concelho, segundo os países de residência habitual dos hóspedes - valores acumulados.....	115
Taxa de ocupação-cama por concelho e mês .....	116
Proveitos e custos por concelho e mês .....	117-119
<b>TURISMO NO ESPAÇO RURAL, COLÓNIAS DE FÉRIAS, POUSADAS DA JUVENTUDE, PARQUES DE CAMPISMO, MORADIAS TURÍSTICAS E PASSAGEIROS EM TRÂNSITO NOS PORTOS DA RAM</b>	
Hóspedes entrados, dormidas e estada média, por países de residência habitual no turismo no espaço rural .....	122
Dormidas no turismo no espaço rural por mês, segundo os países de residência habitual dos hóspedes .....	123
Proveitos e custos no turismo no espaço rural, por mês .....	123
Estabelecimentos, quartos, capacidade de alojamento e pessoal ao serviço no turismo no espaço rural .....	124
Taxa de ocupação no turismo no espaço rural.....	124
Hóspedes entrados, dormidas e estada média nas colónias de férias e pousadas da juventude, por países de residência habitual .....	125
Dormidas nas colónias de férias e pousadas da juventude por mês, segundo os países de residência habitual dos hóspedes .....	126
Capacidade de alojamento e pessoal ao serviço nas colónias de férias e pousadas da juventude .....	126
Campistas entrados, dormidas e estada média nos parques de campismo, por países de residência habitual.....	127
Hóspedes entrados, dormidas e estada média nas moradias turísticas, por países de residência habitual .....	128
Passageiros em trânsito nos portos da RAM, por mês .....	129

## CONCEITOS

### APARTAMENTO TURÍSTICO

Estabelecimento constituído por fracções de edifícios independentes, mobiladas e equipadas, que se destinem habitualmente a proporcionar, mediante remuneração, alojamento e outros serviços complementares a turistas.

### CAMPISMO

Actividade que consiste no alojamento em tendas, "roulottes" ou outro equipamento semelhante, proporcionando aos indivíduos que a exercem, contacto directo com a natureza.

### CAMPISTA

Indivíduo que efectua pelo menos uma dormida num parque de campismo. Ainda que se trate do mesmo parque, o mesmo indivíduo é contado, no período de referência, tantas vezes quantos os períodos que nele permanecer (novas inscrições).

### CAPACIDADE DE ALOJAMENTO NOS ESTABELECIMENTOS HOTELEIROS E SIMILARES E NO TURISMO NO ESPAÇO RURAL

Número máximo de indivíduos que estes estabelecimentos podem alojar num determinado momento ou período, sendo este, determinado através do número de camas existentes, considerando como duas as camas de casal. Não se consideram os estabelecimentos encerrados.

### COLÓNIA DE FÉRIAS

Complexo turístico que dispõe de infra-estruturas adequadas a proporcionar períodos de férias gratuitas ou a baixo preço, apresentando grande parte das vezes a característica de serviços sociais, quer de entidades públicas, quer privadas.

### COLONO

Indivíduo que efectua pelo menos uma dormida numa colónia de férias. O mesmo indivíduo é contado, no período de referência, tantas vezes quantos os períodos que nele permanecer (novas inscrições).

## **DORMIDA**

Permanência num estabelecimento que fornece alojamento considerada em relação a cada indivíduo, e por um período compreendido entre as 12 horas de um dia e as 12 horas do dia seguinte.

## **ESTABELECIMENTO HOTELEIRO**

Empreendimento turístico (Estabelecimento) destinado a proporcionar, mediante remuneração, serviços de alojamento e outros serviços acessórios ou de apoio, com ou sem fornecimento de refeições. Os estabelecimentos hoteleiros classificam-se em: hotéis, pensões, pousadas, estalagens, motéis e hotéis-apartamentos (aparthotéis). Para fins estatísticos ainda inclui aldeamentos turísticos e apartamentos turísticos.

## **ESTADA MÉDIA NO ESTABELECIMENTO**

Relação entre o número de dormidas e o número de hóspedes que deram origem a essas dormidas.

## **ESTALAGEM**

Estabelecimento hoteleiro instalado em um ou mais edifícios, que, pelas suas características arquitectónicas, estilo do mobiliário e serviço prestado, esteja integrado na arquitectura regional e disponha de zona verde ou logradouro natural envolvente, fornecendo aos seus hóspedes serviços de alojamento e refeições.

## **HÓSPEDE**

Indivíduo que efectua pelo menos, uma dormida num estabelecimento hoteleiro. Ainda que se trate do mesmo estabelecimento, o mesmo indivíduo é contado, no período de referência tantas vezes quantos os períodos que nele permanecer (novas inscrições).

## **HÓSPEDE ENTRADO**

Indivíduo que em cada um dos meses do ano deu entrada no estabelecimento hoteleiro. Não se inclui nesta variável o hóspede cuja estadia transite para os meses seguintes.

## **HOTEL**

Estabelecimento hoteleiro que pode ocupar apenas parte independente de um edifício, constituída por pisos completos e contíguos, com acesso próprio e directo aos pisos ocupados pelo estabelecimento para uso exclusivo dos seus utentes, possuindo, no mínimo, 10 unidades de alojamento, cuja classificação resulta do preenchimento dos requisitos mínimos das instalações, do equipamento e serviços fixados em regulamento, destinado a proporcionar, mediante remuneração, alojamento temporário e outros serviços acessórios ou de apoio, com ou sem fornecimentos de refeições.

## **HOTEL - APARTAMENTO**

Estabelecimento hoteleiro constituído por um conjunto de pelo menos 10 apartamentos equipados e independentes, locados dia a dia a turistas, que ocupa a totalidade ou parte independente de um edifício, desde que constituída por pisos completos e contíguos, com acessos próprios e directos aos pisos ocupados pelo estabelecimento para uso exclusivo dos seus utentes, com restaurante ou serviço de restauração e com, pelo menos, serviço de arrumação e limpeza.

## **MORADIA TURÍSTICA**

Estabelecimento constituído por um edifício autónomo, de carácter unifamiliar, mobilado e equipado, que se destine habitualmente a proporcionar, mediante remuneração, alojamento e outros serviços complementares e de apoio a turistas.

## **PAÍS DE RESIDÊNCIA**

Uma pessoa é considerada residente de um país (local) se:

- a) tiver vivido a maior parte do ano precedente (12 meses) nesse país (local), ou
- b) tiver vivido nesse país (local) por um período mais curto mas que pretenda regressar no prazo de 12 meses, com a intenção de se instalar nesse país/local.

## **PARQUE DE CAMPISMO**

Instalação colectiva em áreas vedadas, para tendas, caravanas, reboques e residências móveis. Insere-se num tipo de gestão comum e oferece alguns serviços turísticos (lojas, informações, actividades recreativas).

## **PENSÃO**

Estabelecimento hoteleiro com restaurante e com um mínimo de 6 quartos que ocupa a totalidade ou parte independente de um edifício, desde que constituída por pisos completos e contíguos, com acessos próprios e directos aos pisos ocupados pelo estabelecimento para uso exclusivo dos seus utentes, e que pelas suas instalações, equipamento, aspecto geral, localização e capacidade, não obedece às normas estabelecidas para a classificação como hotel ou estalagem, fornecendo aos seus clientes serviços de alojamento e refeições. Classificam-se nas categorias de Albergaria, 1ª, 2ª e 3ª categoria.

## **PESSOAL AO SERVIÇO**

Pessoas que, no período de referência, participaram na actividade da empresa, qualquer que tenha sido a duração dessa participação e independentemente do vínculo que tenham. Inclui as pessoas temporariamente ausentes por um período igual ou inferior a um mês por férias, conflito de trabalho, formação, assim como



doença e acidente de trabalho. Inclui também as pessoas com vínculo a outras empresas que trabalham na empresa sendo por esta directamente remuneradas. Exclui os trabalhadores temporariamente ausentes por um período superior a um mês; com vínculo à empresa mas deslocados para outras empresas, sendo nessas directamente remunerados; a trabalhar na empresa e cuja remuneração é suportada por outras empresas e ainda trabalhadores independentes (também designados por “recibos verdes”).

## **POUSADA**

Estabelecimento hoteleiro instalado em imóvel classificado como monumento nacional, de interesse público, regional ou municipal e ainda em edifício que, pela sua antiguidade, valor arquitectónico e histórico, seja representativo de uma determinada época e se situe fora de zonas turísticas dotadas de suficiente apoio hoteleiro. As pousadas devem preencher, com as necessárias adaptações, os requisitos mínimos das instalações e de funcionamento exigidos para os hotéis de 4 estrelas, caso estejam instaladas em edifícios classificados como monumentos nacionais, e para os hotéis de 3 estrelas nos restantes casos, salvo se a sua observância se revelar susceptível de afectar as características arquitectónicas ou estruturais dos edifícios.

## **POUSADA DE JUVENTUDE**

Estabelecimento destinado à hospedagem (sem fins lucrativos) a jovens ou a grupos limitados de jovens.

## **PROVEITOS DE APOSENTO**

Compreende os valores cobrados pelas dormidas realizadas por todos os hóspedes nos estabelecimentos hoteleiros e no turismo no espaço rural.

## **PROVEITOS TOTAIS**

Compreende todos os proveitos resultantes da actividade do estabelecimento hoteleiro e do empreendimento de turismo no espaço rural. Inclui os proveitos de aposento, os proveitos de restauração e outros proveitos decorrentes da própria actividade (ex.: aluguer de salas, lavandaria, tabacaria, telefone, etc..)

## **TAXA LÍQUIDA DE OCUPAÇÃO - CAMA**

Indicador que permite avaliar a capacidade de alojamento média utilizada durante o período de referência. Corresponde à relação entre o número de dormidas e o número de camas disponíveis no período de referência, considerando como duas as camas de casal.

## **TURISMO**

Actividades realizadas por indivíduos durante as suas viagens e estadias em lugares distintos da sua residência habitual, por um período de tempo consecutivo inferior a um ano com fins de lazer, negócios ou outros motivos.

## **TURISTA**

Visitante que permanece, pelo menos uma noite, num alojamento colectivo ou particular no lugar visitado.

## **TURISMO NO ESPAÇO RURAL**

Conjunto de actividades e serviços de alojamento e animação em empreendimentos de natureza familiar, realizados e prestados a turistas, mediante remuneração, no espaço rural. Os empreendimentos de turismo no espaço rural podem ser classificados numa das seguintes modalidades de hospedagem: "turismo de habitação", "turismo rural", agro-turismo", "turismo de aldeia", "casas de campo", "hoteis rurais" e "parques de campismo rurais".

## **SINAIS CONVENCIONAIS**

... = Dado confidencial

- = Dado nulo

x = Dado não disponível

" = Estimativa do INE / DRE

\* = Dado rectificado

° = Dado inferior a metade da unidade utilizada

# ANÁLISE DOS PRINCIPAIS RESULTADOS DEFINITIVOS

## ANO DE 2003

### 1. Evolução da Actividade Turística

No ano de 2003 a actividade turística na Região Autónoma da Madeira foi caracterizada por uma evolução favorável nos principais indicadores. Os hóspedes entrados, as dormidas e os proveitos totais aumentaram 2,9%; 2,4% e 3,4%, respectivamente.

A capacidade de alojamento nos estabelecimentos hoteleiros era em 31 de Julho de 2003 de 27 019 camas, +0,5% face a idêntico momento de 2002. Este constituiu o crescimento mais baixo desta variável nos últimos cinco anos, o que permitiu um ligeiro aumento na taxa de ocupação-cama, que passou de 56,4% em 2002 para 57,0% em 2003. A estada média nos estabelecimentos hoteleiros da RAM foi de 6,5 dias.

### 2. Capacidade de Alojamento e Pessoal ao Serviço

Em 31 de Julho de 2003, o número total de estabelecimentos hoteleiros em funcionamento (hotéis, hotéis-apartamentos, apartamentos turísticos, pousadas, estalagens e pensões) era de 190, menos um que no ano anterior.

A capacidade de alojamento nos estabelecimentos hoteleiros era de 27 019 camas, reflectindo como já foi referido uma variação homóloga positiva de 0,5%.

Considerando o tipo de estabelecimento, a oferta de camas repartiu-se maioritariamente pelos hotéis (49,3%) e hotéis-apartamentos (32,3%). Pensões e estalagens detinham 9,6% e 5,8% do total de camas, respectivamente.

Em termos absolutos os hotéis e os hotéis-apartamentos registaram as variações mais significativas na capacidade de alojamento, sendo que na primeira categoria contabilizaram-se mais 263 e na segunda menos 134 camas.

O concelho do Funchal concentrava à data acima referida 69,0% das camas, seguido de Santa Cruz e Porto Santo com 13,1% e 5,1% do total da capacidade de alojamento, respectivamente.

Em 31 de Julho de 2003, o número de pessoas ao serviço na hotelaria era de 7 230, representando um decréscimo de 1,4% relativamente ao ano anterior. Para esta diminuição

contribuíram as reduções de pessoal nos hotéis-apartamentos e nas pensões de 98 e 46 efectivos, respectivamente.

Os estabelecimentos que empregavam, em média, o maior número de pessoas continuavam a ser os hotéis (82) e os hotéis-apartamentos (51).

### 3. Permanência de Hóspedes

No ano de 2003, as dormidas na hotelaria tradicional rondaram os 5,6 milhões, apresentando uma variação homóloga positiva de 2,4%. O concelho de São Vicente registou, em comparação com 2002 o maior aumento nas dormidas (+47,3%), seguido da Calheta, Porto Moniz e Porto Santo com subidas de 19,9%, 16,6% e 13,0%, respectivamente. Em três dos concelhos da RAM, a tendência foi inversa. Assim, na Ribeira Brava (-10,2%), em Machico (-4,8%) e em Santana (-4,7%) verificaram-se quebras nas dormidas. O Funchal e Santa Cruz em conjunto concentraram 88,3% do total de dormidas.

No que respeita ao tipo de estabelecimento, as estalagens foram a categoria que registou maior aumento em termos de dormidas totais (+10,3%), seguida dos hotéis (+3,3%) e hotéis-apartamentos (+1,2%). Os apartamentos turísticos (com exclusão dos de duas estrelas) e as pensões tiveram menos dormidas do que em 2002, com quebras de 1,9% e 0,3%, respectivamente.

Os turistas com residência em território nacional produziram mais de 795 mil dormidas (14,2% do total), apresentando uma variação homóloga de +1,3% e concentraram-se nos hotéis (58,0%), hotéis-apartamentos (28,3%) e pensões (9,1%).

As dormidas dos estrangeiros não residentes ultrapassaram os 4,8 milhões, tendo crescido 2,5% em comparação com o ano anterior. Os principais mercados emissores foram o Reino Unido, Alemanha, França, Finlândia, Suécia, Países Baixos e Bélgica, que totalizaram 83,3% das dormidas de estrangeiros não residentes.

Relativamente a estes mercados, verificaram-se aumentos nas dormidas de residentes no Reino Unido (+6,1%), França (+6,0%), Finlândia (+5,5%) e Alemanha (+1,5%). Países Baixos, Suécia e Bélgica apresentaram decréscimos de -12,5%, -8,1% e -0,3%, respectivamente.

As dormidas de residentes no Reino Unido superaram os 1,6 milhões, correspondendo a 29,6% das dormidas totais, sendo que 52,3% das mesmas ocorreram nos hotéis e 39,5% nos hotéis-apartamentos. 85,4% dos turistas do Reino Unido preferiram o Funchal, como concelho para permanecerem hospedados.

Os residentes na Alemanha originaram mais de 1,2 milhões de dormidas, representando 22,4% do total. As dormidas repartiram-se principalmente pelos hotéis (49,5%) e hotéis-

-apartamentos (34,8%). Os turistas alemães são os que têm menor tendência para se instalarem no concelho do Funchal, pois só pouco mais de metade das dormidas (51,4%) ocorre no principal concelho da Região. Nos restantes concelhos da ilha da Madeira (Câmara de Lobos e Ponta de Sol não entram nesta análise devido a salvaguarda de segredo estatístico), com excepção de Machico e Porto Moniz, os residentes na Alemanha foram os que produziram maior número de dormidas. Estes turistas têm um peso importante no concelho da Calheta onde originaram 59,0% do total de dormidas. Em São Vicente e em Santa Cruz, os residentes na Alemanha produziram também mais de metade das dormidas (53,1% e 51,0%, respectivamente).

Realce ainda para os mercados escandinavo e francês com quotas de 9,8% e 5,2% respectivamente.

Em 2003, os proveitos totais na hotelaria tradicional atingiram os 245,2 milhões de euros e os de aposento 156,7 milhões de euros, apresentando variações homólogas de +3,4% e de +2,5%, respectivamente.

Os hotéis produziram 59,1% dos proveitos totais enquanto que os hotéis-apartamentos foram responsáveis por 27,7%.

#### **4. Turismo no Espaço Rural**

Em 31 de Julho de 2003 o número de estabelecimentos no turismo no espaço rural era de 41, sendo que a capacidade de alojamento era de 460 camas. O pessoal ao serviço atingia à data os 92 efectivos.

Foram registadas em 2003, 43 957 dormidas, representando um aumento de 5,9% relativamente a 2002.

Os turistas nacionais produziram 3 353 dormidas (-3,3% que em 2002), ou seja, 7,6% do total.

As dormidas dos estrangeiros não residentes ultrapassaram as 40 mil (uma variação homóloga de +6,7%), sendo que os turistas da Alemanha foram responsáveis por 49,4% do total de dormidas. O número de dormidas dos residentes neste país diminuiu 1,9% em comparação com o ano anterior.

O Reino Unido, os Países Baixos e a França são depois da Alemanha, os mercados externos mais importantes, com quotas de 14,1%; 13,9% e 6,9%, respectivamente. Estes mercados cresceram significativamente, com variações de +50,1% (Reino Unido), +39,3% (Países Baixos) e +12,4% (França), respectivamente.

Os proveitos totais no turismo no espaço rural em 2003, ultrapassaram os 1,2 milhões de euros, sendo que 91,8% foram proveitos de aposento.

## **5. Outros tipos de alojamento turístico colectivo**

Em 31 de Julho de 2003 existiam duas colónias de férias e quatro pousadas de juventude na Região. A capacidade de alojamento era de 478 camas. Destas, 227 estavam disponíveis em quartos e 251 em camaratas. Neste tipo de estabelecimentos trabalhavam à referida data, 83 pessoas.

No ano de 2003 as dormidas nas colónias de férias e pousadas de juventude cifraram-se em mais de 54 mil, decrescendo 7,9% em relação a 2002. O mercado interno foi responsável por 95,8% do total, tendo os residentes no estrangeiro originado 2 267 dormidas.

Por fim, os dois parques de campismo da RAM receberam 4 313 campistas que produziram 21 839 dormidas e as moradias turísticas em funcionamento acolheram 2 300 hóspedes que deram origem a 15 404 dormidas.

*ESTABELECIMENTOS  
HOTELEIROS*





# Hóspedes Entrados, Total de Hóspedes e Dormidas nos Estabelecimentos Hoteleiros, por mês

*Registered Guests, Total Guests and Nights in Hotel Establishments, by month*

Meses	Hóspedes Entrados			Hóspedes <sup>1</sup>			Dormidas		
	2002	2003	Variação %	2002	2003	Variação %	2002	2003	Variação %
Total	831 975	856 482	+2,9	986 504	1 007 940	+2,2	5 468 706	5 597 985	+2,4
Janeiro	48 441	50 237	+3,7	66 163	66 836	+1,0	362 185	384 462	+6,2
Fevereiro	60 483	61 764	+2,1	71 146	72 563	+2,0	412 179	417 825	+1,4
Março	79 280	77 544	-2,2	94 221	92 279	-2,1	527 093	513 219	-2,6
Abril	83 962	94 944	+13,1	99 029	108 203	+9,3	512 065	557 918	+9,0
Maiο	69 984	78 158	+11,7	82 723	91 499	+10,6	433 851	481 655	+11,0
Junho	67 096	73 018	+8,8	80 182	85 554	+6,7	452 241	452 219	-0,0
Julho	76 056	74 080	-2,6	86 039	85 991	-0,1	482 783	492 289	+2,0
Agosto	86 795	87 593	+0,9	100 440	102 181	+1,7	598 974	607 407	+1,4
Setembro	76 831	78 300	+1,9	90 156	89 344	-0,9	486 537	494 775	+1,7
Outubro	66 634	68 153	+2,3	78 940	80 106	+1,5	450 965	460 731	+2,2
Novembro	56 675	56 021	-1,2	68 089	67 611	-0,7	398 179	385 485	-3,2
Dezembro	59 738	56 670	-5,1	69 376	65 773	-5,2	351 654	350 000	-0,5

<sup>1</sup> Inclui os hóspedes que transitaram do mês anterior.

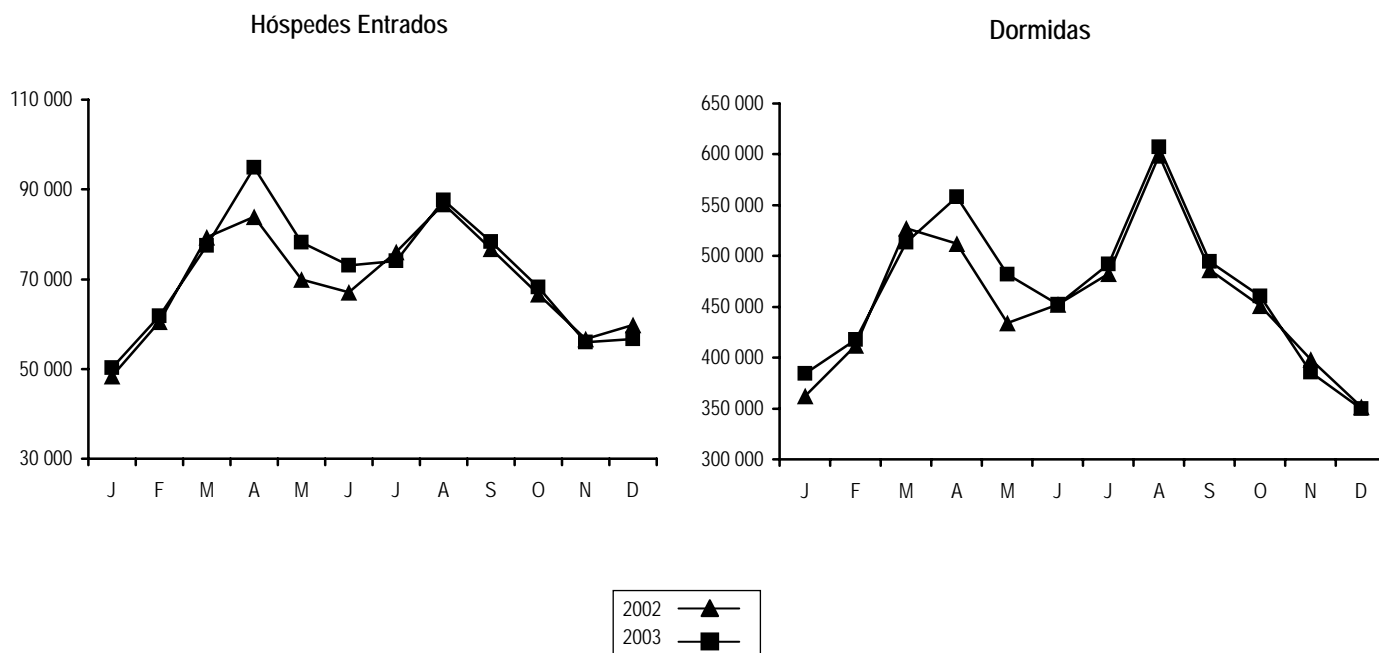

## Hóspedes Entrados, Dormidas e Estada Média por Países de Residência Habitual

*Registered Guests, Nights and Average Length of Stay by Country of Residence*

Janeiro

Países de Residência Habitual	Hóspedes Entrados			Dormidas			Estada Média	
	2002	2003	Variação %	2002	2003	Variação %	2002	2003
Total	48 441	50 237	+3,7	362 185	384 462	+6,2	7,5	7,7
Portugal	8 210	8 810	+7,3	33 089	34 537	+4,4	4,0	3,9
Estrangeiro	40 231	41 427	+3,0	329 096	349 925	+6,3	8,2	8,4
Europa	47 589	49 291	+3,6	357 070	379 078	+6,2	7,5	7,7
UE	45 345	47 328	+4,4	337 918	359 901	+6,5	7,5	7,6
Portugal	8 210	8 810	+7,3	33 089	34 537	+4,4	4,0	3,9
Alemanha	9 331	8 670	-7,1	78 471	83 291	+6,1	8,4	9,6
Áustria	340	342	+0,6	2 824	3 130	+10,8	8,3	9,2
Bélgica	457	512	+12,0	3 490	3 854	+10,4	7,6	7,5
Dinamarca	2 559	2 896	+13,2	20 854	22 558	+8,2	8,1	7,8
Espanha	492	435	-11,6	2 008	2 223	+10,7	4,1	5,1
Finlândia	3 074	2 679	-12,8	26 173	25 475	-2,7	8,5	9,5
França	1 958	2 576	+31,6	13 692	13 467	-1,6	7,0	5,2
Grécia	25	10	-60,0	114	123	+7,9	4,6	12,3
Irlanda	504	653	+29,6	4 364	5 119	+17,3	8,7	7,8
Itália	255	434	+70,2	2 514	2 429	-3,4	9,9	5,6
Luxemburgo	103	56	-45,6	820	584	-28,8	8,0	10,4
Países Baixos	1 294	1 328	+2,6	8 880	7 513	-15,4	6,9	5,7
Reino Unido	12 534	15 263	+21,8	108 534	131 552	+21,2	8,7	8,6
Suécia	4 209	2 664	-36,7	32 091	24 046	-25,1	7,6	9,0
Outros Países da Europa dos quais:	2 244	1 963	-12,5	19 152	19 177	+0,1	8,5	9,8
Noruega	1 062	795	-25,1	9 348	8 263	-11,6	8,8	10,4
Rússia	248	233	-6,0	2 268	2 285	+0,7	9,1	9,8
Suíça	372	388	+4,3	3 452	3 775	+9,4	9,3	9,7
Outros Países dos quais:	852	946	+11,0	5 115	5 384	+5,3	6,0	5,7
Brasil	90	91	+1,1	825	650	-21,2	9,2	7,1
Canadá	69	54	-21,7	522	395	-24,3	7,6	7,3
E.U.America	305	388	+27,2	2 352	2 173	-7,6	7,7	5,6
Japão	63	58	-7,9	268	223	-16,8	4,3	3,8

## Hóspedes Entrados, Dormidas e Estada Média por Países de Residência Habitual

*Registered Guests, Nights and Average Length of Stay by Country of Residence*

Fevereiro

Países de Residência Habitual	Hóspedes Entrados			Dormidas			Estada Média	
	2002	2003	Variação %	2002	2003	Variação %	2002	2003
Total	60 483	61 764	+2,1	412 179	417 825	+1,4	6,8	6,8
Portugal	10 620	11 880	+11,9	35 877	31 373	-12,6	3,4	2,6
Estrangeiro	49 863	49 884	+0,0	376 302	386 452	+2,7	7,5	7,7
Europa	59 645	61 085	+2,4	407 426	414 104	+1,6	6,8	6,8
UE	57 184	58 967	+3,1	388 926	399 008	+2,6	6,8	6,8
Portugal	10 620	11 880	+11,9	35 877	31 373	-12,6	3,4	2,6
Alemanha	12 637	12 671	+0,3	107 310	109 523	+2,1	8,5	8,6
Áustria	1 115	947	-15,1	7 863	7 412	-5,7	7,1	7,8
Bélgica	879	687	-21,8	5 485	5 019	-8,5	6,2	7,3
Dinamarca	3 025	2 773	-8,3	21 842	20 770	-4,9	7,2	7,5
Espanha	526	697	+32,5	2 244	2 689	+19,8	4,3	3,9
Finlândia	3 188	3 865	+21,2	24 886	28 344	+13,9	7,8	7,3
França	3 161	2 739	-13,4	14 865	13 497	-9,2	4,7	4,9
Grécia	23	22	-4,3	62	104	+67,7	2,7	4,7
Irlanda	636	653	+2,7	4 816	4 711	-2,2	7,6	7,2
Itália	434	228	-47,5	2 177	1 524	-30,0	5,0	6,7
Luxemburgo	157	87	-44,6	1 190	514	-56,8	7,6	5,9
Países Baixos	1 932	1 394	-27,8	11 923	8 338	-30,1	6,2	6,0
Reino Unido	15 561	17 545	+12,7	122 313	142 787	+16,7	7,9	8,1
Suécia	3 290	2 779	-15,5	26 073	22 403	-14,1	7,9	8,1
Outros Países da Europa dos quais:	2 461	2 118	-13,9	18 500	15 096	-18,4	7,5	7,1
Noruega	1 181	1 035	-12,4	9 653	7 891	-18,3	8,2	7,6
Rússia	70	87	+24,3	425	550	+29,4	6,1	6,3
Suiça	755	590	-21,9	5 144	3 676	-28,5	6,8	6,2
Outros Países dos quais:	838	679	-19,0	4 753	3 721	-21,7	5,7	5,5
Brasil	115	92	-20,0	593	641	+8,1	5,2	7,0
Canadá	80	103	+28,8	482	733	+52,1	6,0	7,1
E.U.America	401	266	-33,7	2 436	1 326	-45,6	6,1	5,0
Japão	24	9	-62,5	96	38	-60,4	4,0	4,2

## Hóspedes Entrados, Dormidas e Estada Média por Países de Residência Habitual

*Registered Guests, Nights and Average Length of Stay by Country of Residence*

Março

Países de Residência Habitual	Hóspedes Entrados			Dormidas			Estada Média	
	2002	2003	Variação %	2002	2003	Variação %	2002	2003
Total	79 280	77 544	-2,2	527 093	513 219	-2,6	6,6	6,6
Portugal	15 985	13 852	-13,3	49 011	43 712	-10,8	3,1	3,2
Estrangeiro	63 295	63 692	+0,6	478 082	469 507	-1,8	7,6	7,4
Europa	78 080	76 798	-1,6	521 153	509 733	-2,2	6,7	6,6
UE	75 044	74 079	-1,3	498 305	490 220	-1,6	6,6	6,6
Portugal	15 985	13 852	-13,3	49 011	43 712	-10,8	3,1	3,2
Alemanha	16 629	16 785	+0,9	146 779	147 073	+0,2	8,8	8,8
Áustria	2 231	1 838	-17,6	16 381	12 460	-23,9	7,3	6,8
Bélgica	1 022	714	-30,1	6 107	5 197	-14,9	6,0	7,3
Dinamarca	3 083	3 219	+4,4	22 521	22 598	+0,3	7,3	7,0
Espanha	2 123	671	-68,4	9 440	3 211	-66,0	4,4	4,8
Finlândia	4 240	5 406	+27,5	32 985	37 619	+14,0	7,8	7,0
França	4 455	3 968	-10,9	19 788	18 253	-7,8	4,4	4,6
Grécia	46	7	-84,8	203	60	-70,4	4,4	8,6
Irlanda	805	816	+1,4	5 000	5 062	+1,2	6,2	6,2
Itália	585	305	-47,9	2 624	1 483	-43,5	4,5	4,9
Luxemburgo	109	125	+14,7	742	815	+9,8	6,8	6,5
Países Baixos	2 482	2 147	-13,5	16 256	12 444	-23,4	6,5	5,8
Reino Unido	17 189	20 880	+21,5	138 982	154 564	+11,2	8,1	7,4
Suécia	4 060	3 346	-17,6	31 486	25 669	-18,5	7,8	7,7
Outros Países da Europa dos quais:	3 036	2 719	-10,4	22 848	19 513	-14,6	7,5	7,2
Noruega	1 312	1 186	-9,6	10 980	9 527	-13,2	8,4	8,0
Rússia	139	107	-23,0	906	729	-19,5	6,5	6,8
Suíça	1 075	891	-17,1	6 793	5 794	-14,7	6,3	6,5
Outros Países dos quais:	1 200	746	-37,8	5 940	3 486	-41,3	5,0	4,7
Brasil	102	84	-17,6	599	309	-48,4	5,9	3,7
Canadá	159	109	-31,4	965	730	-24,4	6,1	6,7
E.U.America	512	265	-48,2	2 733	1 569	-42,6	5,3	5,9
Japão	83	58	-30,1	263	120	-54,4	3,2	2,1

## Hóspedes Entrados, Dormidas e Estada Média por Países de Residência Habitual

*Registered Guests, Nights and Average Length of Stay by Country of Residence*

Abril

Países de Residência Habitual	Hóspedes Entrados			Dormidas			Estada Média	
	2002	2003	Variação %	2002	2003	Variação %	2002	2003
Total	83 962	94 944	+13,1	512 065	557 918	+9,0	6,1	5,9
Portugal	17 140	23 434	+36,7	59 530	77 844	+30,8	3,5	3,3
Estrangeiro	66 822	71 510	+7,0	452 535	480 074	+6,1	6,8	6,7
Europa	82 740	93 558	+13,1	506 536	551 640	+8,9	6,1	5,9
UE	79 085	89 865	+13,6	482 688	529 090	+9,6	6,1	5,9
Portugal	17 140	23 434	+36,7	59 530	77 844	+30,8	3,5	3,3
Alemanha	15 965	17 598	+10,2	129 423	131 425	+1,5	8,1	7,5
Áustria	3 043	3 208	+5,4	20 837	20 225	-2,9	6,8	6,3
Bélgica	2 167	1 786	-17,6	11 528	8 878	-23,0	5,3	5,0
Dinamarca	1 543	1 907	+23,6	11 267	15 547	+38,0	7,3	8,2
Espanha	1 259	2 261	+79,6	5 283	10 411	+97,1	4,2	4,6
Finlândia	3 145	3 293	+4,7	25 952	30 298	+16,7	8,3	9,2
França	9 531	8 949	-6,1	41 011	34 633	-15,6	4,3	3,9
Grécia	17	10	-41,2	91	49	-46,2	5,4	4,9
Irlanda	550	716	+30,2	4 486	5 477	+22,1	8,2	7,6
Itália	729	853	+17,0	3 458	4 015	+16,1	4,7	4,7
Luxemburgo	124	240	+93,5	953	1 559	+63,6	7,7	6,5
Países Baixos	3 177	3 065	-3,5	17 014	16 177	-4,9	5,4	5,3
Reino Unido	16 947	19 634	+15,9	124 528	147 960	+18,8	7,3	7,5
Suécia	3 748	2 911	-22,3	27 327	24 592	-10,0	7,3	8,4
Outros Países da Europa dos quais:	3 655	3 693	+1,0	23 848	22 550	-5,4	6,5	6,1
Noruega	1 361	935	-31,3	10 513	9 018	-14,2	7,7	9,6
Rússia	222	452	+103,6	1 013	1 495	+47,6	4,6	3,3
Suíça	1 454	1 686	+16,0	8 474	8 798	+3,8	5,8	5,2
Outros Países dos quais:	1 222	1 386	+13,4	5 529	6 278	+13,5	4,5	4,5
Brasil	136	134	-1,5	544	505	-7,2	4,0	3,8
Canadá	185	236	+27,6	1 041	1 057	+1,5	5,6	4,5
E.U.America	533	540	+1,3	2 161	2 738	+26,7	4,1	5,1
Japão	88	67	-23,9	279	237	-15,1	3,2	3,5

## Hóspedes Entrados, Dormidas e Estada Média por Países de Residência Habitual

*Registered Guests, Nights and Average Length of Stay by Country of Residence*

Maio

Países de Residência Habitual	Hóspedes Entrados			Dormidas			Estada Média	
	2002	2003	Variação %	2002	2003	Variação %	2002	2003
Total	69 984	78 158	+11,7	433 851	481 655	+11,0	6,2	6,2
Portugal	15 747	19 360	+22,9	52 398	64 209	+22,5	3,3	3,3
Estrangeiro	54 237	58 798	+8,4	381 453	417 446	+9,4	7,0	7,1
Europa	68 580	76 967	+12,2	427 935	476 086	+11,3	6,2	6,2
UE	65 614	73 607	+12,2	407 841	452 467	+10,9	6,2	6,1
Portugal	15 747	19 360	+22,9	52 398	64 209	+22,5	3,3	3,3
Alemanha	11 742	12 725	+8,4	96 603	103 918	+7,6	8,2	8,2
Áustria	1 904	2 657	+39,5	14 550	19 564	+34,5	7,6	7,4
Bélgica	3 839	3 817	-0,6	23 718	25 062	+5,7	6,2	6,6
Dinamarca	561	598	+6,6	4 366	4 597	+5,3	7,8	7,7
Espanha	1 156	1 318	+14,0	5 552	6 325	+13,9	4,8	4,8
Finlândia	1 027	908	-11,6	7 629	8 040	+5,4	7,4	8,9
França	8 951	10 639	+18,9	41 798	50 548	+20,9	4,7	4,8
Grécia	27	22	-18,5	107	93	-13,1	4,0	4,2
Irlanda	264	228	-13,6	1 349	1 081	-19,9	5,1	4,7
Itália	457	486	+6,3	2 535	2 941	+16,0	5,5	6,1
Luxemburgo	147	154	+4,8	1 029	1 167	+13,4	7,0	7,6
Países Baixos	4 148	4 266	+2,8	27 339	28 232	+3,3	6,6	6,6
Reino Unido	14 556	15 278	+5,0	120 610	128 609	+6,6	8,3	8,4
Suécia	1 088	1 151	+5,8	8 258	8 081	-2,1	7,6	7,0
Outros Países da Europa dos quais:	2 966	3 360	+13,3	20 094	23 619	+17,5	6,8	7,0
Noruega	666	863	+29,6	5 640	6 578	+16,6	8,5	7,6
Rússia	280	432	+54,3	3 163	4 665	+47,5	11,3	10,8
Suiça	1 422	1 322	-7,0	7 628	7 210	-5,5	5,4	5,5
Outros Países dos quais:	1 404	1 191	-15,2	5 916	5 569	-5,9	4,2	4,7
Brasil	315	180	-42,9	1 101	628	-43,0	3,5	3,5
Canadá	118	72	-39,0	568	629	+10,7	4,8	8,7
E.U.America	604	573	-5,1	2 515	2 695	+7,2	4,2	4,7
Japão	91	51	-44,0	331	194	-41,4	3,6	3,8

## Hóspedes Entrados, Dormidas e Estada Média por Países de Residência Habitual

*Registered Guests, Nights and Average Length of Stay by Country of Residence*

Junho

Países de Residência Habitual	Hóspedes Entrados			Dormidas			Estada Média	
	2002	2003	Variação %	2002	2003	Variação %	2002	2003
Total	67 096	73 018	+8,8	452 241	452 219	-0,0	6,7	6,2
Portugal	19 272	21 836	+13,3	74 475	74 170	-0,4	3,9	3,4
Estrangeiro	47 824	51 182	+7,0	377 766	378 049	+0,1	7,9	7,4
Europa	65 615	71 712	+9,3	444 594	446 019	+0,3	6,8	6,2
UE	63 299	69 120	+9,2	427 188	428 808	+0,4	6,7	6,2
Portugal	19 272	21 836	+13,3	74 475	74 170	-0,4	3,9	3,4
Alemanha	11 003	9 900	-10,0	100 572	94 244	-6,3	9,1	9,5
Áustria	804	1 114	+38,6	6 638	8 573	+29,2	8,3	7,7
Bélgica	2 919	3 437	+17,7	27 061	29 564	+9,2	9,3	8,6
Dinamarca	566	693	+22,4	3 911	4 422	+13,1	6,9	6,4
Espanha	1 723	1 858	+7,8	8 469	8 216	-3,0	4,9	4,4
Finlândia	899	829	-7,8	7 627	6 827	-10,5	8,5	8,2
França	5 981	6 581	+10,0	31 677	34 429	+8,7	5,3	5,2
Grécia	54	40	-25,9	217	187	-13,8	4,0	4,7
Irlanda	171	211	+23,4	870	1 143	+31,4	5,1	5,4
Itália	563	769	+36,6	2 909	3 924	+34,9	5,2	5,1
Luxemburgo	109	161	+47,7	1 091	1 078	-1,2	10,0	6,7
Países Baixos	2 904	3 061	+5,4	23 324	24 196	+3,7	8,0	7,9
Reino Unido	15 453	17 734	+14,8	132 448	131 513	-0,7	8,6	7,4
Suécia	878	896	+2,1	5 899	6 322	+7,2	6,7	7,1
Outros Países da Europa dos quais:	2 316	2 592	+11,9	17 406	17 211	-1,1	7,5	6,6
Noruega	562	624	+11,0	4 747	4 223	-11,0	8,4	6,8
Rússia	208	219	+5,3	1 436	1 685	+17,3	6,9	7,7
Suiça	791	909	+14,9	5 287	5 652	+6,9	6,7	6,2
Outros Países dos quais:	1 481	1 306	-11,8	7 647	6 200	-18,9	5,2	4,7
Brasil	260	207	-20,4	1 051	919	-12,6	4,0	4,4
Canadá	82	117	+42,7	526	611	+16,2	6,4	5,2
E.U.América	596	597	+0,2	2 865	2 956	+3,2	4,8	5,0
Japão	87	34	-60,9	423	159	-62,4	4,9	4,7

## Hóspedes Entrados, Dormidas e Estada Média por Países de Residência Habitual

*Registered Guests, Nights and Average Length of Stay by Country of Residence*

Julho

Países de Residência Habitual	Hóspedes Entrados			Dormidas			Estada Média	
	2002	2003	Variação %	2002	2003	Variação %	2002	2003
Total	76 056	74 080	-2,6	482 783	492 289	+2,0	6,3	6,6
Portugal	21 840	22 532	+3,2	93 760	91 512	-2,4	4,3	4,1
Estrangeiro	54 216	51 548	-4,9	389 023	400 777	+3,0	7,2	7,8
Europa	74 188	72 520	-2,2	472 149	483 890	+2,5	6,4	6,7
UE	70 758	69 196	-2,2	447 391	458 374	+2,5	6,3	6,6
Portugal	21 840	22 532	+3,2	93 760	91 512	-2,4	4,3	4,1
Alemanha	11 404	11 088	-2,8	95 009	95 062	+0,1	8,3	8,6
Áustria	802	945	+17,8	5 749	8 512	+48,1	7,2	9,0
Bélgica	3 549	3 191	-10,1	29 015	28 663	-1,2	8,2	9,0
Dinamarca	741	691	-6,7	5 127	5 369	+4,7	6,9	7,8
Espanha	3 670	3 857	+5,1	19 168	25 083	+30,9	5,2	6,5
Finlândia	254	478	+88,2	2 370	3 785	+59,7	9,3	7,9
França	5 319	6 083	+14,4	24 359	27 874	+14,4	4,6	4,6
Grécia	61	168	+175,4	323	323	0,0	5,3	1,9
Irlanda	301	223	-25,9	1 542	1 644	+6,6	5,1	7,4
Itália	859	762	-11,3	5 056	4 514	-10,7	5,9	5,9
Luxemburgo	140	129	-7,9	1 547	935	-39,6	11,1	7,2
Países Baixos	2 972	2 510	-15,5	21 783	18 457	-15,3	7,3	7,4
Reino Unido	17 724	15 272	-13,8	134 015	138 207	+3,1	7,6	9,0
Suécia	1 122	1 267	+12,9	8 568	8 434	-1,6	7,6	6,7
Outros Países da Europa dos quais:	3 430	3 324	-3,1	24 758	25 516	+3,1	7,2	7,7
Noruega	1 064	684	-35,7	7 794	6 494	-16,7	7,3	9,5
Rússia	392	387	-1,3	2 403	3 036	+26,3	6,1	7,8
Suiça	991	1 112	+12,2	6 459	6 324	-2,1	6,5	5,7
Outros Países dos quais:	1 868	1 560	-16,5	10 634	8 399	-21,0	5,7	5,4
Brasil	343	329	-4,1	1 807	1 419	-21,5	5,3	4,3
Canadá	148	92	-37,8	929	528	-43,2	6,3	5,7
E.U.America	772	546	-29,3	4 021	3 163	-21,3	5,2	5,8
Japão	86	82	-4,7	266	366	+37,6	3,1	4,5



## Hóspedes Entrados, Dormidas e Estada Média por Países de Residência Habitual

*Registered Guests, Nights and Average Length of Stay by Country of Residence*

Agosto

Países de Residência Habitual	Hóspedes Entrados			Dormidas			Estada Média	
	2002	2003	Variação %	2002	2003	Variação %	2002	2003
Total	86 795	87 593	+0,9	598 974	607 407	+1,4	6,9	6,9
Portugal	32 620	32 404	-0,7	164 990	152 343	-7,7	5,1	4,7
Estrangeiro	54 175	55 189	+1,9	433 984	455 064	+4,9	8,0	8,2
Europa	85 502	86 247	+0,9	591 070	600 964	+1,7	6,9	7,0
UE	82 860	83 554	+0,8	568 684	577 847	+1,6	6,9	6,9
Portugal	32 620	32 404	-0,7	164 990	152 343	-7,7	5,1	4,7
Alemanha	11 766	11 314	-3,8	105 451	116 515	+10,5	9,0	10,3
Áustria	634	616	-2,8	6 453	6 515	+1,0	10,2	10,6
Bélgica	2 820	3 417	+21,2	22 885	29 286	+28,0	8,1	8,6
Dinamarca	617	585	-5,2	4 736	5 118	+8,1	7,7	8,7
Espanha	7 300	8 361	+14,5	47 813	52 108	+9,0	6,5	6,2
Finlândia	63	108	+71,4	420	343	-18,3	6,7	3,2
França	6 600	6 586	-0,2	32 178	32 085	-0,3	4,9	4,9
Grécia	116	119	+2,6	504	567	+12,5	4,3	4,8
Irlanda	186	155	-16,7	1 468	971	-33,9	7,9	6,3
Itália	1 936	1 442	-25,5	11 849	9 713	-18,0	6,1	6,7
Luxemburgo	182	252	+38,5	1 606	2 810	+75,0	8,8	11,2
Países Baixos	2 741	2 111	-23,0	21 038	16 013	-23,9	7,7	7,6
Reino Unido	14 318	15 360	+7,3	140 532	147 488	+4,9	9,8	9,6
Suécia	961	724	-24,7	6 761	5 972	-11,7	7,0	8,2
Outros Países da Europa dos quais:	2 642	2 693	+1,9	22 386	23 117	+3,3	8,5	8,6
Noruega	554	421	-24,0	5 345	4 222	-21,0	9,6	10,0
Rússia	625	612	-2,1	5 825	6 440	+10,6	9,3	10,5
Suíça	603	699	+15,9	4 226	4 371	+3,4	7,0	6,3
Outros Países dos quais:	1 293	1 346	+4,1	7 904	6 443	-18,5	6,1	4,8
Brasil	210	203	-3,3	1 133	995	-12,2	5,4	4,9
Canadá	82	79	-3,7	526	356	-32,3	6,4	4,5
E.U.America	531	616	+16,0	3 143	2 835	-9,8	5,9	4,6
Japão	70	62	-11,4	330	227	-31,2	4,7	3,7

## Hóspedes Entrados, Dormidas e Estada Média por Países de Residência Habitual

*Registered Guests, Nights and Average Length of Stay by Country of Residence*

Setembro

Países de Residência Habitual	Hóspedes Entrados			Dormidas			Estada Média	
	2002	2003	Variação %	2002	2003	Variação %	2002	2003
Total	76 831	78 300	+1,9	486 537	494 775	+1,7	6,3	6,3
Portugal	20 114	22 213	+10,4	87 782	89 742	+2,2	4,4	4,0
Estrangeiro	56 717	56 087	-1,1	398 755	405 033	+1,6	7,0	7,2
Europa	75 404	77 008	+2,1	478 722	488 404	+2,0	6,3	6,3
UE	72 353	73 643	+1,8	457 744	465 324	+1,7	6,3	6,3
Portugal	20 114	22 213	+10,4	87 782	89 742	+2,2	4,4	4,0
Alemanha	13 180	11 858	-10,0	108 999	103 332	-5,2	8,3	8,7
Áustria	824	955	+15,9	5 907	6 924	+17,2	7,2	7,3
Bélgica	2 425	2 160	-10,9	18 995	18 801	-1,0	7,8	8,7
Dinamarca	775	847	+9,3	5 237	5 481	+4,7	6,8	6,5
Espanha	3 338	3 252	-2,6	19 270	19 437	+0,9	5,8	6,0
Finlândia	2 140	1 223	-42,9	11 874	8 271	-30,3	5,5	6,8
França	4 584	5 942	+29,6	23 505	30 515	+29,8	5,1	5,1
Grécia	52	26	-50,0	309	155	-49,8	5,9	6,0
Irlanda	196	208	+6,1	1 038	1 279	+23,2	5,3	6,1
Itália	589	555	-5,8	3 414	3 419	+0,1	5,8	6,2
Luxemburgo	144	284	+97,2	1 529	1 698	+11,1	10,6	6,0
Países Baixos	2 586	2 373	-8,2	18 922	16 394	-13,4	7,3	6,9
Reino Unido	20 237	20 634	+2,0	142 980	153 809	+7,6	7,1	7,5
Suécia	1 169	1 113	-4,8	7 983	6 067	-24,0	6,8	5,5
Outros Países da Europa dos quais:	3 051	3 365	+10,3	20 978	23 080	+10,0	6,9	6,9
Noruega	1 003	965	-3,8	6 884	7 031	+2,1	6,9	7,3
Rússia	309	304	-1,6	2 534	2 769	+9,3	8,2	9,1
Suíça	887	1 021	+15,1	5 867	6 363	+8,5	6,6	6,2
Outros Países dos quais:	1 427	1 292	-9,5	7 815	6 371	-18,5	5,5	4,9
Brasil	194	209	+7,7	1 171	1 014	-13,4	6,0	4,9
Canadá	135	81	-40,0	677	490	-27,6	5,0	6,0
E.U.America	600	569	-5,2	3 389	2 589	-23,6	5,6	4,6
Japão	45	70	+55,6	177	193	+9,0	3,9	2,8

## Hóspedes Entrados, Dormidas e Estada Média por Países de Residência Habitual

*Registered Guests, Nights and Average Length of Stay by Country of Residence*

Outubro

Países de Residência Habitual	Hóspedes Entrados			Dormidas			Estada Média	
	2002	2003	Variação %	2002	2003	Variação %	2002	2003
Total	66 634	68 153	+2,3	450 965	460 731	+2,2	6,8	6,8
Portugal	13 466	15 922	+18,2	44 718	48 689	+8,9	3,3	3,1
Estrangeiro	53 168	52 231	-1,8	406 247	412 042	+1,4	7,6	7,9
Europa	65 386	66 798	+2,2	445 544	454 737	+2,1	6,8	6,8
UE	61 938	63 725	+2,9	420 113	432 096	+2,9	6,8	6,8
Portugal	13 466	15 922	+18,2	44 718	48 689	+8,9	3,3	3,1
Alemanha	12 485	11 892	-4,7	105 207	104 536	-0,6	8,4	8,8
Áustria	613	1 044	+70,3	5 369	8 874	+65,3	8,8	8,5
Bélgica	1 151	743	-35,4	8 882	6 232	-29,8	7,7	8,4
Dinamarca	1 351	1 491	+10,4	9 109	10 847	+19,1	6,7	7,3
Espanha	1 972	1 330	-32,6	9 157	6 865	-25,0	4,6	5,2
Finlândia	3 628	3 832	+5,6	23 670	26 403	+11,5	6,5	6,9
França	2 937	3 922	+33,5	15 958	20 514	+28,5	5,4	5,2
Grécia	100	24	-76,0	224	109	-51,3	2,2	4,5
Irlanda	235	258	+9,8	1 327	1 722	+29,8	5,6	6,7
Itália	402	353	-12,2	1 986	1 811	-8,8	4,9	5,1
Luxemburgo	88	98	+11,4	816	826	+1,2	9,3	8,4
Países Baixos	2 017	1 917	-5,0	14 452	12 483	-13,6	7,2	6,5
Reino Unido	18 187	17 814	-2,1	156 756	158 029	+0,8	8,6	8,9
Suécia	3 306	3 085	-6,7	22 482	24 156	+7,4	6,8	7,8
Outros Países da Europa dos quais:	3 448	3 073	-10,9	25 431	22 641	-11,0	7,4	7,4
Noruega	1 318	984	-25,3	10 543	8 583	-18,6	8,0	8,7
Rússia	213	195	-8,5	1 649	1 429	-13,3	7,7	7,3
Suíça	1 231	988	-19,7	7 755	6 553	-15,5	6,3	6,6
Outros Países dos quais:	1 248	1 355	+8,6	5 421	5 994	+10,6	4,3	4,4
Brasil	161	286	+77,6	741	1 046	+41,2	4,6	3,7
Canadá	115	76	-33,9	582	486	-16,5	5,1	6,4
E.U.América	542	454	-16,2	2 371	2 204	-7,0	4,4	4,9
Japão	74	202	+173,0	201	843	+319,4	2,7	4,2

## Hóspedes Entrados, Dormidas e Estada Média por Países de Residência Habitual

*Registered Guests, Nights and Average Length of Stay by Country of Residence*

Novembro

Países de Residência Habitual	Hóspedes Entrados			Dormidas			Estada Média	
	2002	2003	Variação %	2002	2003	Variação %	2002	2003
Total	56 675	56 021	-1,2	398 179	385 485	-3,2	7,0	6,9
Portugal	12 979	13 406	+3,3	42 605	37 578	-11,8	3,3	2,8
Estrangeiro	43 696	42 615	-2,5	355 574	347 907	-2,2	8,1	8,2
Europa	55 727	55 098	-1,1	394 221	382 065	-3,1	7,1	6,9
UE	53 326	52 459	-1,6	375 128	360 782	-3,8	7,0	6,9
Portugal	12 979	13 406	+3,3	42 605	37 578	-11,8	3,3	2,8
Alemanha	10 096	10 247	+1,5	93 624	96 942	+3,5	9,3	9,5
Áustria	434	623	+43,5	3 576	5 473	+53,0	8,2	8,8
Bélgica	715	518	-27,6	4 705	3 434	-27,0	6,6	6,6
Dinamarca	1 488	1 781	+19,7	11 512	13 615	+18,3	7,7	7,6
Espanha	962	1 018	+5,8	4 393	4 142	-5,7	4,6	4,1
Finlândia	4 727	4 745	+0,4	38 401	38 907	+1,3	8,1	8,2
França	1 560	1 481	-5,1	7 432	6 728	-9,5	4,8	4,5
Grécia	13	19	+46,2	53	113	+113,2	4,1	5,9
Irlanda	158	169	+7,0	1 051	1 046	-0,5	6,7	6,2
Itália	311	274	-11,9	1 710	1 387	-18,9	5,5	5,1
Luxemburgo	21	27	+28,6	175	216	+23,4	8,3	8,0
Países Baixos	1 528	1 125	-26,4	10 487	7 371	-29,7	6,9	6,6
Reino Unido	15 265	13 767	-9,8	128 522	115 614	-10,0	8,4	8,4
Suécia	3 069	3 259	+6,2	26 882	28 216	+5,0	8,8	8,7
Outros Países da Europa dos quais:	2 401	2 639	+9,9	19 093	21 283	+11,5	8,0	8,1
Noruega	1 039	1 496	+44,0	9 582	13 152	+37,3	9,2	8,8
Rússia	276	158	-42,8	1 778	1 080	-39,3	6,4	6,8
Suíça	689	495	-28,2	4 638	3 359	-27,6	6,7	6,8
Outros Países dos quais:	948	923	-2,6	3 958	3 420	-13,6	4,2	3,7
Brasil	171	109	-36,3	968	490	-49,4	5,7	4,5
Canadá	51	54	+5,9	260	337	+29,6	5,1	6,2
E.U.America	366	302	-17,5	1 298	1 192	-8,2	3,5	3,9
Japão	57	45	-21,1	214	210	-1,9	3,8	4,7

## Hóspedes Entrados, Dormidas e Estada Média por Países de Residência Habitual

*Registered Guests, Nights and Average Length of Stay by Country of Residence*

Dezembro

Países de Residência Habitual	Hóspedes Entrados			Dormidas			Estada Média	
	2002	2003	Variação %	2002	2003	Variação %	2002	2003
Total	59 738	56 670	-5,1	351 654	350 000	-0,5	5,9	6,2
Portugal	14 989	16 072	+7,2	47 594	50 216	+5,5	3,2	3,1
Estrangeiro	44 749	40 598	-9,3	304 060	299 784	-1,4	6,8	7,4
Europa	58 745	55 371	-5,7	346 872	343 876	-0,9	5,9	6,2
UE	56 595	53 403	-5,6	332 082	329 538	-0,8	5,9	6,2
Portugal	14 989	16 072	+7,2	47 594	50 216	+5,5	3,2	3,1
Alemanha	8 070	7 482	-7,3	69 007	69 357	+0,5	8,6	9,3
Áustria	394	471	+19,5	3 442	3 350	-2,7	8,7	7,1
Bélgica	764	435	-43,1	5 299	2 754	-48,0	6,9	6,3
Dinamarca	2 156	2 183	+1,3	14 448	15 274	+5,7	6,7	7,0
Espanha	1 055	990	-6,2	4 412	4 007	-9,2	4,2	4,0
Finlândia	4 491	4 443	-1,1	33 747	34 361	+1,8	7,5	7,7
França	1 939	1 708	-11,9	8 183	8 461	+3,4	4,2	5,0
Grécia	64	15	-76,6	168	122	-27,4	2,6	8,1
Irlanda	428	375	-12,4	2 120	2 312	+9,1	5,0	6,2
Itália	422	330	-21,8	1 775	1 773	-0,1	4,2	5,4
Luxemburgo	43	101	+134,9	195	517	+165,1	4,5	5,1
Países Baixos	1 298	1 042	-19,7	7 863	6 694	-14,9	6,1	6,4
Reino Unido	17 036	14 560	-14,5	111 058	106 174	-4,4	6,5	7,3
Suécia	3 446	3 196	-7,3	22 771	24 166	+6,1	6,6	7,6
Outros Países da Europa dos quais:	2 150	1 968	-8,5	14 790	14 338	-3,1	6,9	7,3
Noruega	1 159	974	-16,0	8 101	7 959	-1,8	7,0	8,2
Rússia	191	163	-14,7	1 044	799	-23,5	5,5	4,9
Suíça	406	398	-2,0	2 930	2 652	-9,5	7,2	6,7
Outros Países dos quais:	993	1 299	+30,8	4 782	6 124	28,1	4,8	4,7
Brasil	164	137	-16,5	977	657	-32,8	6,0	4,8
Canadá	40	74	+85,0	197	364	+84,8	4,9	4,9
E.U.America	402	716	+78,1	1 733	3 308	+90,9	4,3	4,6
Japão	150	72	-52,0	527	319	-39,5	3,5	4,4

## Hóspedes Entrados, Dormidas e Estada Média por Países de Residência Habitual Valores Acumulados

*Registered Guests, Nights and Average Length of Stay by Country of Residence - Cumulated Values*

Acumulado

Países de Residência Habitual	Hóspedes Entrados			Dormidas			Estada Média	
	2002	2003	Variação %	2002	2003	Variação %	2002	2003
Total	831 975	856 482	+2,9	5 468 706	5 597 985	+2,4	6,6	6,5
Portugal	202 982	221 721	+9,2	785 829	795 925	+1,3	3,9	3,6
Estrangeiro	628 993	634 761	+0,9	4 682 877	4 802 060	+2,5	7,4	7,6
Europa	817 201	842 453	+3,1	5 393 292	5 530 596	+2,5	6,6	6,6
UE	783 401	808 946	+3,3	5 144 008	5 283 455	+2,7	6,6	6,5
Portugal	202 982	221 721	+9,2	785 829	795 925	+1,3	3,9	3,6
Alemanha	144 308	142 230	-1,4	1 236 455	1 255 218	+1,5	8,6	8,8
Áustria	13 138	14 760	+12,3	99 589	111 012	+11,5	7,6	7,5
Bélgica	22 707	21 417	-5,7	167 170	166 744	-0,3	7,4	7,8
Dinamarca	18 465	19 664	+6,5	134 930	146 196	+8,3	7,3	7,4
Espanha	25 576	26 048	+1,8	137 209	144 717	+5,5	5,4	5,6
Finlândia	30 876	31 809	+3,0	235 734	248 673	+5,5	7,6	7,8
França	56 976	61 174	+7,4	274 446	291 004	+6,0	4,8	4,8
Grécia	598	482	-19,4	2 375	2 005	-15,6	4,0	4,2
Irlanda	4 434	4 665	+5,2	29 431	31 567	+7,3	6,6	6,8
Itália	7 542	6 791	-10,0	42 007	38 933	-7,3	5,6	5,7
Luxemburgo	1 367	1 714	+25,4	11 693	12 719	+8,8	8,6	7,4
Países Baixos	29 079	26 339	-9,4	199 281	174 312	-12,5	6,9	6,6
Reino Unido	195 007	203 741	+4,5	1 561 278	1 656 306	+6,1	8,0	8,1
Suécia	30 346	26 391	-13,0	226 581	208 124	-8,1	7,5	7,9
Outros Países da Europa dos quais:	33 800	33 507	-0,9	249 284	247 141	-0,9	7,4	7,4
Noruega	12 281	10 962	-10,7	99 130	92 941	-6,2	8,1	8,5
Rússia	3 173	3 349	+5,5	24 444	26 962	+10,3	7,7	8,1
Suiça	10 676	10 499	-1,7	68 653	64 527	-6,0	6,4	6,1
Outros Países dos quais:	14 774	14 029	-5,0	75 414	67 389	-10,6	5,1	4,8
Brasil	2 261	2 061	-8,8	11 510	9 273	-19,4	5,1	4,5
Canadá	1 264	1 147	-9,3	7 275	6 716	-7,7	5,8	5,9
E.U.América	6 164	5 832	-5,4	31 017	28 748	-7,3	5,0	4,9
Japão	918	810	-11,8	3 375	3 129	-7,3	3,7	3,9

## Hóspedes Entrados, Dormidas e Estada Média, segundo a Categoria dos Estabelecimentos

*Registered Guests, Nights and Average Length of Stay, by Type of Establishments*

Janeiro

Categoria dos Estabelecimentos	Hóspedes Entrados			Dormidas			Estada Média	
	2002	2003	Variação %	2002	2003	Variação %	2002	2003
Total	48 441	50 237	+3,7	362 185	384 462	+6,2	7,5	7,7
Hotéis	25 568	27 427	+7,3	178 224	181 298	+1,7	7,0	6,6
*****	9 308	9 302	-0,1	62 074	62 566	+0,8	6,7	6,7
****	12 316	14 335	+16,4	90 874	94 532	+4,0	7,4	6,6
***	3 790	3 628	-4,3	24 581	23 419	-4,7	6,5	6,5
**	154	162	+5,2	695	781	+12,4	4,5	4,8
Hotéis-Apartamentos	16 041	16 066	+0,2	141 799	157 979	+11,4	8,8	9,8
*****	1 011	1 040	+2,9	6 374	9 457	+48,4	6,3	9,1
****	11 107	10 877	-2,1	95 506	107 553	+12,6	8,6	9,9
***	3 898	4 137	+6,1	39 557	40 562	+2,5	10,1	9,8
**	25	12	-52,0	362	407	+12,4	14,5	33,9
Apartamentos Turísticos	...	...	...	...	...	...	...	...
*****	75	69	-8,0	700	518	-26,0	9,3	7,5
****	783	832	+6,3	7 769	8 874	+14,2	9,9	10,7
***	163	193	+18,4	1 882	1 993	+5,9	11,5	10,3
**	...	...	...	...	...	...	...	...
Pousadas	...	...	...	...	...	...	...	...
Estalagens	2 266	2 364	+4,3	12 611	15 179	+20,4	5,6	6,4
*****	880	1 069	+21,5	7 027	8 940	+27,2	8,0	8,4
****	1 386	1 295	-6,6	5 584	6 239	+11,7	4,0	4,8
Pensões	3 277	3 021	-7,8	18 673	18 012	-3,5	5,7	6,0
Albergarias	692	612	-11,6	4 457	3 965	-11,0	6,4	6,5
1ª Categoria	853	841	-1,4	5 267	5 037	-4,4	6,2	6,0
2ª Categoria	1 663	1 521	-8,5	8 304	8 397	+1,1	5,0	5,5
3ª Categoria	69	47	-31,9	645	613	-5,0	9,3	13,0

## Hóspedes Entrados, Dormidas e Estada Média, segundo a Categoria dos Estabelecimentos

*Registered Guests, Nights and Average Length of Stay, by Type of Establishments*

Fevereiro

Categoria dos Estabelecimentos	Hóspedes Entrados			Dormidas			Estada Média	
	2002	2003	Variação %	2002	2003	Variação %	2002	2003
Total	60 483	61 764	+2,1	412 179	417 825	+1,4	6,8	6,8
Hotéis	30 322	31 568	+4,1	198 956	196 776	-1,1	6,6	6,2
*****	11 134	10 628	-4,5	68 336	64 032	-6,3	6,1	6,0
****	13 782	15 737	+14,2	99 179	104 805	+5,7	7,2	6,7
***	5 231	5 057	-3,3	30 550	27 245	-10,8	5,8	5,4
**	175	146	-16,6	891	694	-22,1	5,1	4,8
Hotéis-Apartamentos	20 195	20 509	+1,6	160 815	167 957	+4,4	8,0	8,2
*****	1 055	1 672	+58,5	6 524	11 829	+81,3	6,2	7,1
****	14 233	14 001	-1,6	114 966	117 116	+1,9	8,1	8,4
***	4 883	4 798	-1,7	38 956	38 513	-1,1	8,0	8,0
**	24	38	+58,3	369	499	+35,2	15,4	13,1
Apartamentos Turísticos	...	...	...	...	...	...	...	...
*****	89	90	+1,1	718	720	+0,3	8,1	8,0
****	1 034	1 117	+8,0	8 390	10 310	+22,9	8,1	9,2
***	262	228	-13,0	2 313	2 078	-10,2	8,8	9,1
**	...	...	...	...	...	...	...	...
Pousadas	...	...	...	...	...	...	...	...
Estalagens	3 557	3 582	+0,7	17 491	17 921	+2,5	4,9	5,0
*****	1 333	1 633	+22,5	9 265	10 238	+10,5	7,0	6,3
****	2 224	1 949	-12,4	8 226	7 683	-6,6	3,7	3,9
Pensões	4 585	4 290	-6,4	22 705	21 390	-5,8	5,0	5,0
Albergarias	898	947	+5,5	4 490	5 289	+17,8	5,0	5,6
1ª Categoria	991	1 041	+5,0	5 782	5 595	-3,2	5,8	5,4
2ª Categoria	2 566	2 242	-12,6	11 489	9 729	-15,3	4,5	4,3
3ª Categoria	130	60	-53,8	944	777	-17,7	7,3	13,0



## Hóspedes Entrados, Dormidas e Estada Média, segundo a Categoria dos Estabelecimentos

*Registered Guests, Nights and Average Length of Stay, by Type of Establishments*

Março

Categoria dos Estabelecimentos	Hóspedes Entrados			Dormidas			Estada Média	
	2002	2003	Variação %	2002	2003	Variação %	2002	2003
Total	79 280	77 544	-2,2	527 093	513 219	-2,6	6,6	6,6
Hotéis	39 998	38 651	-3,4	248 238	242 610	-2,3	6,2	6,3
*****	15 361	12 238	-20,3	91 826	76 576	-16,6	6,0	6,3
****	17 528	19 559	+11,6	115 236	129 607	+12,5	6,6	6,6
***	6 827	6 666	-2,4	40 079	35 720	-10,9	5,9	5,4
**	282	188	-33,3	1 097	707	-35,6	3,9	3,8
Hotéis-Apartamentos	25 109	26 011	+3,6	204 454	202 545	-0,9	8,1	7,8
*****	1 404	2 037	+45,1	9 520	14 613	+53,5	6,8	7,2
****	17 881	17 599	-1,6	146 818	139 343	-5,1	8,2	7,9
***	5 795	6 339	+9,4	47 664	48 193	+1,1	8,2	7,6
**	29	36	+24,1	452	396	-12,4	15,6	11,0
Apartamentos Turísticos	...	...	...	...	...	...	...	...
*****	121	131	+8,3	922	768	-16,7	7,6	5,9
****	1 254	1 325	+5,7	11 784	11 470	-2,7	9,4	8,7
***	288	238	-17,4	2 519	2 258	-10,4	8,7	9,5
**	...	...	...	...	...	...	...	...
Pousadas	...	...	...	...	...	...	...	...
Estalagens	5 186	4 686	-9,6	25 564	23 433	-8,3	4,9	5,0
*****	1 822	2 128	+16,8	13 284	13 717	+3,3	7,3	6,4
****	3 364	2 558	-24,0	12 280	9 716	-20,9	3,7	3,8
Pensões	6 683	6 023	-9,9	32 257	29 296	-9,2	4,8	4,9
Albergarias	1 236	1 346	+8,9	6 430	7 980	+24,1	5,2	5,9
1ª Categoria	1 486	1 534	+3,2	9 016	7 662	-15,0	6,1	5,0
2ª Categoria	3 794	3 037	-20,0	15 823	12 825	-18,9	4,2	4,2
3ª Categoria	167	106	-36,5	988	829	-16,1	5,9	7,8

## Hóspedes Entrados, Dormidas e Estada Média, segundo a Categoria dos Estabelecimentos

*Registered Guests, Nights and Average Length of Stay, by Type of Establishments*

Abril

Categoria dos Estabelecimentos	Hóspedes Entrados			Dormidas			Estada Média	
	2002	2003	Variação %	2002	2003	Variação %	2002	2003
Total	83 962	94 944	+13,1	512 065	557 918	+9,0	6,1	5,9
Hotéis	41 274	48 558	+17,6	243 561	266 925	+9,6	5,9	5,5
*****	14 857	16 617	+11,8	90 482	92 899	+2,7	6,1	5,6
****	18 712	23 905	+27,8	113 491	135 168	+19,1	6,1	5,7
***	7 376	7 713	+4,6	38 512	37 858	-1,7	5,2	4,9
**	329	323	-1,8	1 076	1 000	-7,1	3,3	3,1
Hotéis-Apartamentos	26 894	28 667	+6,6	198 661	213 125	+7,3	7,4	7,4
*****	1 573	2 810	+78,6	9 700	18 615	+91,9	6,2	6,6
****	18 960	19 382	+2,2	143 274	146 103	+2,0	7,6	7,5
***	6 337	6 435	+1,5	45 219	48 025	+6,2	7,1	7,5
**	24	40	+66,7	468	382	-18,4	19,5	9,6
Apartamentos Turísticos	...	...	...	...	...	...	...	...
*****	118	112	-5,1	845	772	-8,6	7,2	6,9
****	1 249	1 417	+13,5	10 588	11 724	+10,7	8,5	8,3
***	204	240	+17,6	1 518	2 227	+46,7	7,4	9,3
**	...	...	...	...	...	...	...	...
Pousadas	...	...	...	...	...	...	...	...
Estalagens	5 091	5 777	+13,5	22 219	26 731	+20,3	4,4	4,6
*****	1 809	2 406	+33,0	11 514	15 036	+30,6	6,4	6,2
****	3 282	3 371	+2,7	10 705	11 695	+9,2	3,3	3,5
Pensões	8 189	9 241	+12,8	32 866	34 716	+5,6	4,0	3,8
Albergarias	1 504	1 771	+17,8	6 872	9 413	+37,0	4,6	5,3
1ª Categoria	1 470	2 347	+59,7	8 293	9 031	+8,9	5,6	3,8
2ª Categoria	4 879	4 859	-0,4	16 468	15 149	-8,0	3,4	3,1
3ª Categoria	336	264	-21,4	1 233	1 123	-8,9	3,7	4,3

## Hóspedes Entrados, Dormidas e Estada Média, segundo a Categoria dos Estabelecimentos

*Registered Guests, Nights and Average Length of Stay, by Type of Establishments*

Maio

Categoria dos Estabelecimentos	Hóspedes Entrados			Dormidas			Estada Média	
	2002	2003	Variação %	2002	2003	Variação %	2002	2003
Total	69 984	78 158	+11,7	433 851	481 655	+11,0	6,2	6,2
Hotéis	34 314	39 771	+15,9	201 607	231 461	+14,8	5,9	5,8
*****	12 485	13 267	+6,3	72 590	80 371	+10,7	5,8	6,1
****	15 048	19 495	+29,6	94 717	117 480	+24,0	6,3	6,0
***	6 567	6 780	+3,2	33 594	32 794	-2,4	5,1	4,8
**	214	229	+7,0	706	816	+15,6	3,3	3,6
Hotéis-Apartamentos	22 090	24 271	+9,9	171 016	187 465	+9,6	7,7	7,7
*****	1 367	2 335	+70,8	9 256	16 039	+73,3	6,8	6,9
****	15 751	16 126	+2,4	123 101	128 811	+4,6	7,8	8,0
***	4 944	5 778	+16,9	38 364	42 126	+9,8	7,8	7,3
**	28	32	+14,3	295	489	+65,8	10,5	15,3
Apartamentos Turísticos	...	...	...	...	...	...	...	...
*****	93	-	-	702	-	-	-	-
****	1 040	938	-9,8	9 228	9 213	-0,2	8,9	9,8
***	239	190	-20,5	2 074	1 706	-17,7	8,7	9,0
**	...	...	...	...	...	...	...	...
Pousadas	...	...	...	...	...	...	...	...
Estalagens	4 598	4 903	+6,6	19 595	21 594	+10,2	4,3	4,4
*****	1 379	2 013	+46,0	9 281	12 660	+36,4	6,7	6,3
****	3 219	2 890	-10,2	10 314	8 934	-13,4	3,2	3,1
Pensões	6 800	7 231	+6,3	27 945	28 562	+2,2	4,1	3,9
Albergarias	1 115	1 261	+13,1	6 402	7 883	+23,1	5,7	6,3
1ª Categoria	1 146	1 670	+45,7	7 419	8 236	+11,0	6,5	4,9
2ª Categoria	4 339	4 111	-5,3	13 587	11 977	-11,8	3,1	2,9
3ª Categoria	200	189	-5,5	537	466	-13,2	2,7	2,5

## Hóspedes Entrados, Dormidas e Estada Média, segundo a Categoria dos Estabelecimentos

*Registered Guests, Nights and Average Length of Stay, by Type of Establishments*

Junho

Categoria dos Estabelecimentos	Hóspedes Entrados			Dormidas			Estada Média	
	2002	2003	Variação %	2002	2003	Variação %	2002	2003
Total	67 096	73 018	+8,8	452 241	452 219	-0,0	6,7	6,2
Hotéis	34 744	38 409	+10,5	223 674	221 164	-1,1	6,4	5,8
*****	12 450	13 423	+7,8	77 931	74 402	-4,5	6,3	5,5
****	16 701	18 107	+8,4	113 852	115 103	+1,1	6,8	6,4
***	5 401	6 735	+24,7	31 132	31 060	-0,2	5,8	4,6
**	192	144	-25,0	759	599	-21,1	4,0	4,2
Hotéis-Apartamentos	21 669	22 867	+5,5	175 088	174 178	-0,5	8,1	7,6
*****	1 795	2 593	+44,5	12 889	16 244	+26,0	7,2	6,3
****	15 494	15 630	+0,9	124 579	120 918	-2,9	8,0	7,7
***	4 359	4 632	+6,3	37 336	36 709	-1,7	8,6	7,9
**	21	12	-42,9	284	307	+8,1	13,5	25,6
Apartamentos Turísticos	...	...	...	...	...	...	...	...
*****	92	-	-	795	-	-	-	-
****	877	1 007	+14,8	8 537	8 991	+5,3	9,7	8,9
***	176	157	-10,8	1 634	1 608	-1,6	9,3	10,2
**	...	...	...	...	...	...	...	...
Pousadas	...	...	...	...	...	...	...	...
Estalagens	3 585	4 252	+18,6	16 460	20 852	+26,7	4,6	4,9
*****	1 153	1 911	+65,7	8 086	11 858	+46,6	7,0	6,2
****	2 432	2 341	-3,7	8 374	8 994	+7,4	3,4	3,8
Pensões	5 467	5 835	+6,7	25 143	24 503	-2,5	4,6	4,2
Albergarias	1 057	1 090	+3,1	5 954	6 144	+3,2	5,6	5,6
1ª Categoria	1 086	1 595	+46,9	7 506	8 020	+6,8	6,9	5,0
2ª Categoria	3 192	3 078	-3,6	10 958	9 885	-9,8	3,4	3,2
3ª Categoria	132	72	-45,5	725	454	-37,4	5,5	6,3

## Hóspedes Entrados, Dormidas e Estada Média, segundo a Categoria dos Estabelecimentos

*Registered Guests, Nights and Average Length of Stay, by Type of Establishments*

Julho

Categoria dos Estabelecimentos	Hóspedes Entrados			Dormidas			Estada Média	
	2002	2003	Variação %	2002	2003	Variação %	2002	2003
Total	76 056	74 080	-2,6	482 783	492 289	+2,0	6,3	6,6
Hotéis	37 303	37 465	+0,4	230 088	242 002	+5,2	6,2	6,5
*****	12 944	12 081	-6,7	82 342	81 135	-1,5	6,4	6,7
****	18 224	18 872	+3,6	115 555	129 648	+12,2	6,3	6,9
***	5 934	6 324	+6,6	31 448	30 536	-2,9	5,3	4,8
**	201	188	-6,5	743	683	-8,1	3,7	3,6
Hotéis-Apartamentos	26 015	23 534	-9,5	191 525	188 327	-1,7	7,4	8,0
*****	1 944	2 150	+10,6	13 809	16 143	+16,9	7,1	7,5
****	19 477	16 950	-13,0	140 789	135 346	-3,9	7,2	8,0
***	4 574	4 418	-3,4	36 643	36 603	-0,1	8,0	8,3
**	20	16	-20,0	284	235	-17,3	14,2	14,7
Apartamentos Turísticos	...	...	...	...	...	...	...	...
*****	90	-	-	712	-	-	-	-
****	1 251	1 186	-5,2	11 036	10 609	-3,9	8,8	8,9
***	254	181	-28,7	2 035	1 771	-13,0	8,0	9,8
**	...	...	...	...	...	...	...	...
Pousadas	...	...	...	...	...	...	...	...
Estalagens	3 948	4 027	+2,0	18 146	20 293	+11,8	4,6	5,0
*****	1 209	1 446	+19,6	8 017	10 522	+31,2	6,6	7,3
****	2 739	2 581	-5,8	10 129	9 771	-3,5	3,7	3,8
Pensões	6 545	7 114	+8,7	27 663	27 991	+1,2	4,2	3,9
Albergarias	1 238	1 190	-3,9	5 864	6 802	+16,0	4,7	5,7
1ª Categoria	1 172	1 908	+62,8	7 072	9 284	+31,3	6,0	4,9
2ª Categoria	3 949	3 841	-2,7	13 877	11 259	-18,9	3,5	2,9
3ª Categoria	186	175	-5,9	850	646	-24,0	4,6	3,7

## Hóspedes Entrados, Dormidas e Estada Média, segundo a Categoria dos Estabelecimentos

*Registered Guests, Nights and Average Length of Stay, by Type of Establishments*

Agosto

Categoria dos Estabelecimentos	Hóspedes Entrados			Dormidas			Estada Média	
	2002	2003	Variação %	2002	2003	Variação %	2002	2003
Total	86 795	87 593	+0,9	598 974	607 407	+1,4	6,9	6,9
Hotéis	43 318	43 375	+0,1	289 528	299 289	+3,4	6,7	6,9
*****	14 171	13 830	-2,4	107 991	102 191	-5,4	7,6	7,4
****	21 636	22 236	+2,8	140 532	157 674	+12,2	6,5	7,1
***	7 207	7 081	-1,7	39 888	38 567	-3,3	5,5	5,4
**	304	228	-25,0	1 117	857	-23,3	3,7	3,8
Hotéis-Apartamentos	28 546	28 765	+0,8	236 102	230 312	-2,5	8,3	8,0
*****	2 236	2 665	+19,2	19 439	21 816	+12,2	8,7	8,2
****	20 126	20 659	+2,6	168 634	164 227	-2,6	8,4	7,9
***	6 145	5 403	-12,1	47 549	43 897	-7,7	7,7	8,1
**	39	38	-2,6	480	372	-22,5	12,3	9,8
Apartamentos Turísticos	...	...	...	...	...	...	...	...
*****	136	167	22,8	888	1 218	+37,2	6,5	7,3
****	1 440	1 313	-8,8	12 936	11 991	-7,3	9,0	9,1
***	365	155	-57,5	2 771	1 652	-40,4	7,6	10,7
**	...	...	...	...	...	...	...	...
Pousadas	...	...	...	...	...	...	...	...
Estalagens	4 455	4 941	+10,9	21 021	26 979	+28,3	4,7	5,5
*****	1 288	1 828	+41,9	9 463	14 091	+48,9	7,3	7,7
****	3 167	3 113	-1,7	11 558	12 888	+11,5	3,6	4,1
Pensões	7 888	8 281	+5,0	34 423	34 779	+1,0	4,4	4,2
Albergarias	1 680	1 494	-11,1	8 373	8 681	+3,7	5,0	5,8
1ª Categoria	1 546	2 107	+36,3	8 718	11 019	+26,4	5,6	5,2
2ª Categoria	4 484	4 559	+1,7	16 602	14 546	-12,4	3,7	3,2
3ª Categoria	178	121	-32,0	730	533	-27,0	4,1	4,4

## Hóspedes Entrados, Dormidas e Estada Média, segundo a Categoria dos Estabelecimentos

*Registered Guests, Nights and Average Length of Stay, by Type of Establishments*

Setembro

Categoria dos Estabelecimentos	Hóspedes Entrados			Dormidas			Estada Média	
	2002	2003	Variação %	2002	2003	Variação %	2002	2003
Total	76 831	78 300	+1,9	486 537	494 775	+1,7	6,3	6,3
Hotéis	41 253	39 708	-3,7	230 820	239 619	+3,8	5,6	6,0
*****	12 955	12 846	-0,8	80 308	81 122	+1,0	6,2	6,3
****	22 157	20 482	-7,6	116 628	126 556	+8,5	5,3	6,2
***	5 946	6 185	+4,0	32 935	31 039	-5,8	5,5	5,0
**	195	195	0,0	949	902	-5,0	4,9	4,6
Hotéis-Apartamentos	24 109	26 009	+7,9	195 133	191 755	-1,7	8,1	7,4
*****	2 130	2 607	+22,4	14 373	17 144	+19,3	6,7	6,6
****	16 982	18 160	+6,9	139 734	136 525	-2,3	8,2	7,5
***	4 975	5 219	+4,9	40 564	37 733	-7,0	8,2	7,2
**	22	23	+4,5	462	353	-23,6	21,0	15,3
Apartamentos Turísticos	...	...	...	...	...	...	...	...
*****	92	108	+17,4	716	757	+5,7	7,8	7,0
****	1 098	1 095	-0,3	9 598	9 190	-4,3	8,7	8,4
***	245	152	-38,0	2 296	1 420	-38,2	9,4	9,3
**	...	...	...	...	...	...	...	...
Pousadas	...	...	...	...	...	...	...	...
Estalagens	3 825	4 611	+20,5	18 814	22 513	+19,7	4,9	4,9
*****	1 517	2 072	+36,6	10 278	12 980	+26,3	6,8	6,3
****	2 308	2 539	+10,0	8 536	9 533	+11,7	3,7	3,8
Pensões	5 623	6 078	+8,1	27 741	28 366	+2,3	4,9	4,7
Albergarias	1 199	1 186	-1,1	6 828	7 535	+10,4	5,7	6,4
1ª Categoria	1 123	1 415	+26,0	7 315	9 030	+23,4	6,5	6,4
2ª Categoria	3 146	3 377	+7,3	12 590	11 220	-10,9	4,0	3,3
3ª Categoria	155	100	-35,5	1 008	581	-42,4	6,5	5,8

## Hóspedes Entrados, Dormidas e Estada Média, segundo a Categoria dos Estabelecimentos

*Registered Guests, Nights and Average Length of Stay, by Type of Establishments*

Outubro

Categoria dos Estabelecimentos	Hóspedes Entrados			Dormidas			Estada Média	
	2002	2003	Variação %	2002	2003	Variação %	2002	2003
Total	66 634	68 153	+2,3	450 965	460 731	+2,2	6,8	6,8
Hotéis	33 997	35 707	+5,0	212 064	224 210	+5,7	6,2	6,3
*****	13 997	14 933	+6,7	85 680	85 193	-0,6	6,1	5,7
****	15 056	15 247	+1,3	99 155	109 447	+10,4	6,6	7,2
***	4 844	5 367	+10,8	26 753	28 976	+8,3	5,5	5,4
**	100	160	+60,0	476	594	+24,8	4,8	3,7
Hotéis-Apartamentos	22 052	22 031	-0,1	183 059	181 587	-0,8	8,3	8,2
*****	2 236	2 572	+15,0	16 902	19 245	+13,9	7,6	7,5
****	15 793	14 939	-5,4	132 180	126 550	-4,3	8,4	8,5
***	4 007	4 503	+12,4	33 625	35 501	+5,6	8,4	7,9
**	16	17	+6,3	352	291	-17,3	22,0	17,1
Apartamentos Turísticos	...	...	...	...	...	...	...	...
*****	98	86	-12,2	685	613	-10,5	7,0	7,1
****	1 124	1 003	-10,8	8 982	9 032	+0,6	8,0	9,0
***	249	138	-44,6	1 942	1 537	-20,9	7,8	11,1
**	...	...	...	...	...	...	...	...
Pousadas	...	...	...	...	...	...	...	...
Estalagens	4 029	3 951	-1,9	20 277	20 106	-0,8	5,0	5,1
*****	1 658	1 789	+7,9	11 532	12 112	+5,0	7,0	6,8
****	2 371	2 162	-8,8	8 745	7 994	-8,6	3,7	3,7
Pensões	4 673	4 755	+1,8	22 970	22 589	-1,7	4,9	4,8
Albergarias	1 001	1 213	+21,2	6 110	6 979	+14,2	6,1	5,8
1ª Categoria	1 174	1 326	+12,9	7 009	7 658	+9,3	6,0	5,8
2ª Categoria	2 380	2 144	-9,9	9 122	7 476	-18,0	3,8	3,5
3ª Categoria	118	72	-39,0	729	476	-34,7	6,2	6,6



## Hóspedes Entrados, Dormidas e Estada Média, segundo a Categoria dos Estabelecimentos

*Registered Guests, Nights and Average Length of Stay, by Type of Establishments*

Novembro

Categoria dos Estabelecimentos	Hóspedes Entrados			Dormidas			Estada Média	
	2002	2003	Variação %	2002	2003	Variação %	2002	2003
Total	56 675	56 021	-1,2	398 179	385 485	-3,2	7,0	6,9
Hotéis	29 778	30 151	+1,3	187 170	184 525	-1,4	6,3	6,1
*****	11 804	11 909	+0,9	71 196	68 422	-3,9	6,0	5,7
****	13 597	13 664	+0,5	90 112	92 667	+2,8	6,6	6,8
***	4 237	4 461	+5,3	25 414	22 996	-9,5	6,0	5,2
**	140	117	-16,4	448	440	-1,8	3,2	3,8
Hotéis-Apartamentos	18 614	17 846	-4,1	162 644	154 756	-4,8	8,7	8,7
*****	1 528	1 696	+11,0	12 303	12 925	+5,1	8,1	7,6
****	13 448	12 630	-6,1	119 119	111 881	-6,1	8,9	8,9
***	3 625	3 505	-3,3	30 828	29 700	-3,7	8,5	8,5
**	13	15	+15,4	394	250	-36,5	30,3	16,7
Apartamentos Turísticos	...	...	...	...	...	...	...	...
*****	71	70	-1,4	553	589	+6,5	7,8	8,4
****	837	826	-1,3	8 574	7 708	-10,1	10,2	9,3
***	132	104	-21,2	1 258	1 318	+4,8	9,5	12,7
**	...	...	...	...	...	...	...	...
Pousadas	...	...	...	...	...	...	...	...
Estalagens	3 435	3 252	-5,3	17 363	17 219	-0,8	5,1	5,3
*****	1 365	1 499	+9,8	9 008	9 700	+7,7	6,6	6,5
****	2 070	1 753	-15,3	8 355	7 519	-10,0	4,0	4,3
Pensões	3 391	3 675	+8,4	19 873	19 117	-3,8	5,9	5,2
Albergarias	823	1 001	+21,6	5 161	6 665	+29,1	6,3	6,7
1ª Categoria	960	977	+1,8	6 325	5 957	-5,8	6,6	6,1
2ª Categoria	1 529	1 633	+6,8	7 525	6 058	-19,5	4,9	3,7
3ª Categoria	79	64	-19,0	862	437	-49,3	10,9	6,8

## Hóspedes Entrados, Dormidas e Estada Média, segundo a Categoria dos Estabelecimentos

*Registered Guests, Nights and Average Length of Stay, by Type of Establishments*

Dezembro

Categoria dos Estabelecimentos	Hóspedes Entrados			Dormidas			Estada Média	
	2002	2003	Variação %	2002	2003	Variação %	2002	2003
Total	59 738	56 670	-5,1	351 654	350 000	-0,5	5,9	6,2
Hotéis	30 739	27 949	-9,1	159 877	159 702	-0,1	5,2	5,7
*****	11 787	10 748	-8,8	54 804	56 581	+3,2	4,6	5,3
****	14 777	12 691	-14,1	81 456	80 339	-1,4	5,5	6,3
***	4 035	4 377	+8,5	23 142	22 236	-3,9	5,7	5,1
**	140	133	-5,0	475	546	+14,9	3,4	4,1
Hotéis-Apartamentos	20 511	19 797	-3,5	147 028	143 351	-2,5	7,2	7,2
*****	1 676	1 647	-1,7	10 075	9 519	-5,5	6,0	5,8
****	13 593	13 529	-0,5	99 172	99 900	+0,7	7,3	7,4
***	5 199	4 594	-11,6	37 193	33 542	-9,8	7,2	7,3
**	43	27	-37,2	588	390	-33,7	13,7	14,4
Apartamentos Turísticos	...	...	...	...	...	...	...	...
*****	91	95	+4,4	745	859	+15,3	8,2	9,0
****	989	939	-5,1	7 899	7 985	+1,1	8,0	8,5
***	250	216	-13,6	1 806	2 093	+15,9	7,2	9,7
**	...	...	...	...	...	...	...	...
Pousadas	...	...	...	...	...	...	...	...
Estalagens	3 180	3 299	+3,7	15 138	15 124	-0,1	4,8	4,6
*****	1 456	1 480	+1,6	7 893	7 689	-2,6	5,4	5,2
****	1 724	1 819	+5,5	7 245	7 435	+2,6	4,2	4,1
Pensões	3 660	4 231	+15,6	18 461	20 469	+10,9	5,0	4,8
Albergarias	822	899	+9,4	4 297	4 789	+11,4	5,2	5,3
1ª Categoria	871	1 103	+26,6	4 622	6 311	+36,5	5,3	5,7
2ª Categoria	1 865	2 134	+14,4	8 721	8 751	+0,3	4,7	4,1
3ª Categoria	102	95	-6,9	821	618	-24,7	8,0	6,5

## Hóspedes Entrados, Dormidas e Estada Média, segundo a Categoria dos Estabelecimentos Valores Acumulados

*Registered Guests, Nights and Average Length of Stay, by Type of Establishments - Cumulated Values*

Acumulado

Categoria dos Estabelecimentos	Hóspedes Entrados			Dormidas			Estada Média	
	2002	2003	Variação %	2002	2003	Variação %	2002	2003
Total	831 975	856 482	+2,9	5 468 706	5 597 985	+2,4	6,6	6,5
Hotéis	422 608	438 739	+3,8	2 603 807	2 689 581	+3,3	6,2	6,1
****	153 253	151 822	-0,9	945 560	925 490	-2,1	6,2	6,1
****	199 534	214 330	+7,4	1 270 787	1 393 026	+9,6	6,4	6,5
***	67 395	70 374	+4,4	378 028	362 446	-4,1	5,6	5,2
**	2 426	2 213	-8,8	9 432	8 619	-8,6	3,9	3,9
Hotéis-Apartamentos	271 845	276 373	+1,7	2 167 324	2 193 337	+1,2	8,0	7,9
*****	19 955	25 824	+29,4	141 164	183 589	+30,1	7,1	7,1
****	192 845	190 482	-1,2	1 547 872	1 534 273	-0,9	8,0	8,1
***	58 741	59 761	+1,7	473 498	471 104	-0,5	8,1	7,9
**	304	306	+0,7	4 790	4 371	-8,7	15,8	14,3
Apartamentos Turísticos	...	...	...	...	...	...	...	...
*****	1 166	928	-20,4	8 981	6 814	-24,1	7,7	7,3
****	12 976	12 998	+0,2	115 321	117 097	+1,5	8,9	9,0
***	2 827	2 192	-22,5	24 048	21 661	-9,9	8,5	9,9
**	...	...	...	...	...	...	...	...
Pousadas	...	...	...	...	...	...	...	...
Estalagens	47 155	49 645	+5,3	224 699	247 944	+10,3	4,8	5,0
*****	16 869	21 274	+26,1	114 648	139 543	+21,7	6,8	6,6
****	30 286	28 371	-6,3	110 051	108 401	-1,5	3,6	3,8
Pensões	66 781	69 775	+4,5	310 720	309 790	-0,3	4,7	4,4
Albergarias	13 265	14 010	+5,6	71 238	82 125	+15,3	5,4	5,9
1ª Categoria	13 878	17 864	+28,7	84 344	92 840	+10,1	6,1	5,2
2ª Categoria	37 786	36 536	-3,3	145 066	127 272	-12,3	3,8	3,5
3ª Categoria	1 852	1 365	-26,3	10 072	7 553	-25,0	5,4	5,5

## Hóspedes Entrados, por Países de Residência Habitual segundo a Categoria dos Estabelecimentos

*Registered Guests, by Type of Establishments and Country of Residence*

Janeiro 2003

Países de Residência Habitual	Total Geral	Hotéis					Hotéis-Apartamentos				
		Total	*****	****	***	**	Total	*****	****	***	**
<b>Total Mensal</b>	<b>50 237</b>	<b>27 427</b>	<b>9 302</b>	<b>14 335</b>	<b>3 628</b>	<b>162</b>	<b>16 066</b>	<b>1 040</b>	<b>10 877</b>	<b>4 137</b>	<b>12</b>
Portugal	8 810	5 814	1 872	2 547	1 274	121	1 444	90	1 076	267	11
Estrangeiro	41 427	21 613	7 430	11 788	2 354	41	14 622	950	9 801	3 870	1
Europa	49 291	26 965	9 125	14 155	3 523	162	15 750	1 004	10 611	4 123	12
UE	47 328	26 302	8 865	13 885	3 390	162	14 739	896	9 983	3 848	12
Portugal	8 810	5 814	1 872	2 547	1 274	121	1 444	90	1 076	267	11
Alemanha	8 670	4 788	605	3 554	628	1	2 524	43	1 976	505	-
Áustria	342	182	27	113	42	-	104	2	93	9	-
Bélgica	512	236	91	134	11	-	193	5	103	85	-
Dinamarca	2 896	692	154	422	115	1	1 699	30	801	867	1
Espanha	435	275	153	61	59	2	101	12	79	10	-
Finlândia	2 679	913	140	552	221	-	1 544	18	951	575	-
França	2 576	1 537	858	432	226	21	505	2	269	234	-
Grécia	10	8	8	-	-	-	1	-	1	-	-
Irlanda	653	458	228	215	14	1	159	2	154	3	-
Itália	434	280	182	56	29	13	72	2	62	8	-
Luxemburgo	56	27	12	15	-	-	28	-	16	12	-
Países Baixos	1 328	717	84	547	86	-	238	2	170	66	-
Reino Unido	15 263	9 160	3 742	5 025	391	2	5 034	662	3 569	803	-
Suécia	2 664	1 215	709	212	294	-	1 093	26	663	404	-
Outros Países da Europa dos quais:	1 963	663	260	270	133	-	1 011	108	628	275	-
Noruega	795	261	96	95	70	-	396	11	295	90	-
Rússia	233	123	77	34	12	-	100	52	44	4	-
Suíça	388	137	58	51	28	-	187	-	82	105	-
Outros Países dos quais:	946	462	177	180	105	-	316	36	266	14	-
Brasil	91	41	15	11	15	-	20	6	13	1	-
Canadá	54	30	11	12	7	-	19	2	17	-	-
E.U. América	388	203	119	71	13	-	130	16	111	3	-
Japão	58	45	14	27	4	-	5	-	4	1	-

## Hóspedes Entrados, por Países de Residência Habitual segundo a Categoria dos Estabelecimentos

*Registered Guests, by Type of Establishments and Country of Residence*

Continuação

Janeiro 2003

Países de Residência Habitual	Apartamentos Turísticos			Estalagens			Pensões				
	****	****	***	Total	****	****	Total	Albergarias	1ª	2ª	3ª
<b>Total Mensal</b>	<b>69</b>	<b>832</b>	<b>193</b>	<b>2 364</b>	<b>1 069</b>	<b>1 295</b>	<b>3 021</b>	<b>612</b>	<b>841</b>	<b>1 521</b>	<b>47</b>
Portugal	17	44	4	446	129	317	1 005	175	232	584	14
Estrangeiro	52	788	189	1 918	940	978	2 016	437	609	937	33
Europa	68	827	192	2 321	1 049	1 272	2 907	591	823	1 454	39
UE	68	770	141	2 256	1 017	1 239	2 802	574	792	1 397	39
Portugal	17	44	4	446	129	317	1 005	175	232	584	14
Alemanha	21	206	34	484	193	291	560	61	278	208	13
Áustria	-	11	-	17	13	4	28	2	22	4	-
Bélgica	-	-	-	34	11	23	45	7	12	26	-
Dinamarca	-	199	-	157	56	101	130	7	-	123	-
Espanha	-	2	-	22	8	14	29	5	5	18	1
Finlândia	-	129	2	21	6	15	64	49	-	12	3
França	-	9	6	148	58	90	323	17	63	241	2
Grécia	-	-	-	-	-	-	1	-	-	1	-
Irlanda	-	-	-	14	5	9	22	10	4	8	-
Itália	1	-	-	26	9	17	53	28	9	14	2
Luxemburgo	-	-	-	-	-	-	1	-	-	1	-
Países Baixos	29	62	-	98	49	49	159	49	25	85	-
Reino Unido	-	102	12	605	441	164	303	126	127	46	4
Suécia	-	6	83	184	39	145	79	38	15	26	-
Outros Países da Europa dos quais:	-	57	51	65	32	33	105	17	31	57	-
Noruega	-	29	50	20	9	11	28	4	2	22	-
Rússia	-	-	-	-	-	-	10	-	4	6	-
Suíça	-	4	-	39	20	19	21	9	4	8	-
Outros Países dos quais:	1	5	1	43	20	23	114	21	18	67	8
Brasil	1	-	-	4	2	2	25	1	7	9	8
Canadá	-	-	-	3	3	-	2	1	-	1	-
E.U. América	-	3	-	16	6	10	32	13	3	16	-
Japão	-	-	-	2	2	-	6	6	-	-	-

NOTA: Os dados relativos aos apartamentos turísticos (\*\* e total) e pousadas não constam deste quadro de modo a salvaguardar o segredo estatístico.

## Hóspedes Entrados, por Países de Residência Habitual segundo a Categoria dos Estabelecimentos

*Registered Guests, by Type of Establishments and Country of Residence*

Fevereiro 2003

Países de Residência Habitual	Total Geral	Hotéis					Hotéis-Apartamentos				
		Total	*****	****	***	**	Total	*****	****	***	**
<b>Total Mensal</b>	<b>61 764</b>	<b>31 568</b>	<b>10 628</b>	<b>15 737</b>	<b>5 057</b>	<b>146</b>	<b>20 509</b>	<b>1 672</b>	<b>14 001</b>	<b>4 798</b>	<b>38</b>
Portugal	11 880	7 949	2 596	3 222	2 027	104	2 169	168	1 659	327	15
Estrangeiro	49 884	23 619	8 032	12 515	3 030	42	18 340	1 504	12 342	4 471	23
Europa	61 085	31 257	10 480	15 661	4 970	146	20 296	1 647	13 822	4 790	37
UE	58 967	30 496	10 195	15 332	4 825	144	19 360	1 561	13 179	4 583	37
Portugal	11 880	7 949	2 596	3 222	2 027	104	2 169	168	1 659	327	15
Alemanha	12 671	6 851	1 270	4 593	988	-	3 864	138	2 968	743	15
Áustria	947	392	99	223	70	-	362	5	204	153	-
Bélgica	687	272	80	182	8	2	298	8	137	153	-
Dinamarca	2 773	709	238	378	91	2	1 452	15	631	805	1
Espanha	697	493	279	90	120	4	127	19	72	35	1
Finlândia	3 865	1 455	342	775	338	-	1 975	121	1 227	627	-
França	2 739	1 027	284	484	235	24	849	14	539	291	5
Grécia	22	18	12	6	-	-	4	1	3	-	-
Irlanda	653	345	135	192	18	-	223	2	218	3	-
Itália	228	114	58	39	15	2	65	1	60	4	-
Luxemburgo	87	38	11	27	-	-	28	-	24	4	-
Países Baixos	1 394	544	140	252	150	2	357	17	132	208	-
Reino Unido	17 545	9 362	4 177	4 611	570	4	6 245	1 025	4 514	706	-
Suécia	2 779	927	474	258	195	-	1 342	27	791	524	-
Outros Países da Europa dos quais:	2 118	761	285	329	145	2	936	86	643	207	-
Noruega	1 035	316	87	180	49	-	571	24	439	108	-
Rússia	87	34	30	1	3	-	37	13	22	2	-
Suíça	590	283	136	94	53	-	131	-	115	16	-
Outros Países dos quais:	679	311	148	76	87	-	213	25	179	8	1
Brasil	92	41	18	18	5	-	19	2	17	-	-
Canadá	103	16	6	8	2	-	69	2	63	3	1
E.U. América	266	116	82	29	5	-	97	11	85	1	-
Japão	9	6	1	2	3	-	-	-	-	-	-

## Hóspedes Entrados, por Países de Residência Habitual segundo a Categoria dos Estabelecimentos

*Registered Guests, by Type of Establishments and Country of Residence*

Continuação

Fevereiro 2003

Países de Residência Habitual	Apartamentos Turísticos			Estalagens			Pensões				
	****	****	***	Total	****	****	Total	Albergarias	1ª	2ª	3ª
<b>Total Mensal</b>	<b>90</b>	<b>1 117</b>	<b>228</b>	<b>3 582</b>	<b>1 633</b>	<b>1 949</b>	<b>4 290</b>	<b>947</b>	<b>1 041</b>	<b>2 242</b>	<b>60</b>
Portugal	15	58	9	492	112	380	1 145	170	332	634	9
Estrangeiro	75	1 059	219	3 090	1 521	1 569	3 145	777	709	1 608	51
Europa	89	1 091	224	3 538	1 610	1 928	4 222	936	1 021	2 205	60
UE	89	1 028	205	3 409	1 553	1 856	4 054	896	993	2 105	60
Portugal	15	58	9	492	112	380	1 145	170	332	634	9
Alemanha	16	253	42	724	283	441	857	183	365	301	8
Áustria	-	12	4	55	28	27	117	33	66	18	-
Bélgica	-	11	2	44	22	22	43	13	6	23	1
Dinamarca	2	196	12	183	38	145	185	14	-	171	-
Espanha	-	5	-	39	18	21	29	7	7	15	-
Finlândia	3	252	-	20	6	14	151	83	1	67	-
França	-	14	21	212	77	135	574	52	74	431	17
Grécia	-	-	-	-	-	-	-	-	-	-	-
Irlanda	-	8	-	27	13	14	50	1	-	49	-
Itália	2	-	-	21	7	14	24	16	-	8	-
Luxemburgo	-	-	-	6	6	-	15	-	15	-	-
Países Baixos	43	50	4	123	23	100	243	51	16	176	-
Reino Unido	4	137	4	1 208	860	348	521	212	100	184	25
Suécia	4	32	107	255	60	195	100	61	11	28	-
Outros Países da Europa dos quais:	-	63	19	129	57	72	168	40	28	100	-
Noruega	-	42	19	19	1	18	37	16	-	21	-
Rússia	-	-	-	2	1	1	14	-	3	11	-
Suíça	-	6	-	98	51	47	72	24	16	32	-
Outros Países dos quais:	1	26	4	44	23	21	68	11	20	37	-
Brasil	1	1	-	3	-	3	27	2	12	13	-
Canadá	-	3	4	3	-	3	4	-	4	-	-
E.U. América	-	-	-	25	16	9	21	8	1	12	-
Japão	-	-	-	-	-	-	3	-	-	3	-

NOTA: Os dados relativos aos apartamentos turísticos (\*\* e total) e pousadas não constam deste quadro de modo a salvaguardar o segredo estatístico.

## Hóspedes Entrados, por Países de Residência Habitual segundo a Categoria dos Estabelecimentos

*Registered Guests, by Type of Establishments and Country of Residence*

Março 2003

Países de Residência Habitual	Total Geral	Hotéis					Hotéis-Apartamentos				
		Total	*****	****	***	**	Total	*****	****	***	**
<b>Total Mensal</b>	<b>77 544</b>	<b>38 651</b>	<b>12 238</b>	<b>19 559</b>	<b>6 666</b>	<b>188</b>	<b>26 011</b>	<b>2 037</b>	<b>17 599</b>	<b>6 339</b>	<b>36</b>
Portugal	13 852	9 007	2 565	3 480	2 832	130	2 579	253	1 968	351	7
Estrangeiro	63 692	29 644	9 673	16 079	3 834	58	23 432	1 784	15 631	5 988	29
Europa	76 798	38 257	12 075	19 450	6 548	184	25 797	2 011	17 428	6 324	34
UE	74 079	37 250	11 672	18 957	6 439	182	24 627	1 910	16 595	6 088	34
Portugal	13 852	9 007	2 565	3 480	2 832	130	2 579	253	1 968	351	7
Alemanha	16 785	8 506	1 871	5 252	1 377	6	5 267	132	4 135	985	15
Áustria	1 838	804	209	545	50	-	777	10	515	252	-
Bélgica	714	260	79	171	10	-	294	12	213	69	-
Dinamarca	3 219	821	252	478	88	3	1 698	5	762	930	1
Espanha	671	421	270	103	45	3	185	36	99	49	1
Finlândia	5 406	1 775	431	1 096	248	-	3 133	152	1 967	1 014	-
França	3 968	1 639	416	690	498	35	1 064	23	456	575	10
Grécia	7	3	3	-	-	-	4	-	4	-	-
Irlanda	816	487	195	262	28	2	198	11	182	5	-
Itália	305	142	66	58	18	-	74	7	57	10	-
Luxemburgo	125	59	29	30	-	-	47	-	26	21	-
Países Baixos	2 147	926	206	484	234	2	410	12	226	172	-
Reino Unido	20 880	11 340	4 635	5 915	789	1	7 150	1 241	4 870	1 039	-
Suécia	3 346	1 060	445	393	222	-	1 747	16	1 115	616	-
Outros Países da Europa dos quais:	2 719	1 007	403	493	109	2	1 170	101	833	236	-
Noruega	1 186	367	128	210	29	-	667	32	499	136	-
Rússia	107	45	34	8	3	-	50	10	37	3	-
Suiça	891	397	179	167	51	-	209	-	202	7	-
Outros Países dos quais:	746	394	163	109	118	4	214	26	171	15	2
Brasil	84	45	23	16	3	3	23	2	16	5	-
Canadá	109	28	16	4	8	-	53	-	48	4	1
E.U. América	265	131	86	32	12	1	84	20	62	2	-
Japão	58	49	4	38	7	-	1	-	1	-	-



## Hóspedes Entrados, por Países de Residência Habitual segundo a Categoria dos Estabelecimentos

*Registered Guests, by Type of Establishments and Country of Residence*

Continuação

Março 2003

Países de Residência Habitual	Apartamentos Turísticos			Estalagens			Pensões				
	****	****	***	Total	****	****	Total	Albergarias	1ª	2ª	3ª
<b>Total Mensal</b>	131	1 325	238	4 686	2 128	2 558	6 023	1 346	1 534	3 037	106
Portugal	43	78	14	539	97	442	1 571	190	671	704	6
Estrangeiro	88	1 247	224	4 147	2 031	2 116	4 452	1 156	863	2 333	100
Europa	131	1 316	238	4 641	2 108	2 533	5 953	1 321	1 526	3 001	105
UE	131	1 252	228	4 415	2 012	2 403	5 739	1 246	1 492	2 900	101
Portugal	43	78	14	539	97	442	1 571	190	671	704	6
Alemanha	37	262	63	1 118	487	631	1 381	324	497	515	45
Áustria	-	24	2	77	38	39	145	59	28	58	-
Bélgica	-	-	-	65	29	36	76	19	4	49	4
Dinamarca	-	276	-	177	42	135	224	18	-	205	1
Espanha	-	4	-	46	27	19	13	2	3	8	-
Finlândia	-	284	2	49	14	35	157	83	2	72	-
França	-	11	16	321	111	210	821	108	123	572	18
Grécia	-	-	-	-	-	-	-	-	-	-	-
Irlanda	-	-	-	42	11	31	88	2	6	73	7
Itália	6	2	-	36	20	16	42	17	-	22	3
Luxemburgo	-	-	-	19	6	13	-	-	-	-	-
Países Baixos	45	107	2	229	82	147	399	38	19	337	5
Reino Unido	-	146	10	1 436	1 017	419	726	310	129	275	12
Suécia	-	58	119	261	31	230	96	76	10	10	-
Outros Países da Europa dos quais:	-	64	10	226	96	130	214	75	34	101	4
Noruega	-	38	10	29	5	24	70	36	-	34	-
Rússia	-	1	-	-	-	-	11	1	6	4	-
Suíça	-	15	-	186	87	99	66	29	7	27	3
Outros Países dos quais:	-	9	-	45	20	25	70	25	8	36	1
Brasil	-	1	-	7	3	4	8	-	-	8	-
Canadá	-	7	-	4	2	2	15	-	4	10	1
E.U. América	-	1	-	20	10	10	19	15	-	4	-
Japão	-	-	-	5	3	2	3	-	2	1	-

NOTA: Os dados relativos aos apartamentos turísticos (\*\* e total) e pousadas não constam deste quadro de modo a salvaguardar o segredo estatístico.

## Hóspedes Entrados, por Países de Residência Habitual segundo a Categoria dos Estabelecimentos

*Registered Guests, by Type of Establishments and Country of Residence*

Abril 2003

Países de Residência Habitual	Total Geral	Hotéis					Hotéis-Apartamentos				
		Total	*****	****	***	**	Total	*****	****	***	**
<b>Total Mensal</b>	<b>94 944</b>	<b>48 558</b>	<b>16 617</b>	<b>23 905</b>	<b>7 713</b>	<b>323</b>	<b>28 667</b>	<b>2 810</b>	<b>19 382</b>	<b>6 435</b>	<b>40</b>
Portugal	23 434	14 916	5 044	6 767	2 946	159	5 102	614	3 681	793	14
Estrangeiro	71 510	33 642	11 573	17 138	4 767	164	23 565	2 196	15 701	5 642	26
Europa	93 558	47 674	16 099	23 691	7 565	319	28 395	2 738	19 203	6 415	39
UE	89 865	46 037	15 223	23 147	7 359	308	27 264	2 567	18 421	6 237	39
Portugal	23 434	14 916	5 044	6 767	2 946	159	5 102	614	3 681	793	14
Alemanha	17 598	8 718	1 860	5 489	1 354	15	5 358	198	4 187	973	-
Áustria	3 208	1 388	414	814	159	1	1 209	21	854	334	-
Bélgica	1 786	584	103	406	72	3	661	68	388	205	-
Dinamarca	1 907	619	191	388	37	3	824	1	411	412	-
Espanha	2 261	1 375	598	605	172	-	687	69	475	143	-
Finlândia	3 293	1 266	461	640	165	-	1 672	103	1 121	448	-
França	8 949	3 710	664	1 813	1 133	100	2 081	19	858	1 179	25
Grécia	10	7	5	2	-	-	1	-	1	-	-
Irlanda	716	399	244	119	36	-	218	24	187	7	-
Itália	853	374	203	108	63	-	292	40	219	33	-
Luxemburgo	240	78	56	20	2	-	135	2	79	54	-
Países Baixos	3 065	1 204	246	627	331	-	681	65	443	173	-
Reino Unido	19 634	10 515	4 739	5 027	724	25	6 802	1 317	4 577	908	-
Suécia	2 911	884	395	322	165	2	1 541	26	940	575	-
Outros Países da Europa dos quais:	3 693	1 637	876	544	206	11	1 131	171	782	178	-
Noruega	935	257	121	85	51	-	557	36	401	120	-
Rússia	452	341	329	4	8	-	89	28	58	3	-
Suíça	1 686	789	304	349	128	8	229	-	204	25	-
Outros Países dos quais:	1 386	884	518	214	148	4	272	72	179	20	1
Brasil	134	76	59	11	4	2	22	-	20	2	-
Canadá	236	176	35	89	52	-	25	2	16	7	-
E.U. América	540	339	266	47	25	1	120	39	77	4	-
Japão	67	60	36	14	10	-	-	-	-	-	-

## Hóspedes Entrados, por Países de Residência Habitual segundo a Categoria dos Estabelecimentos

*Registered Guests, by Type of Establishments and Country of Residence*

Continuação

Abril 2003

Países de Residência Habitual	Apartamentos Turísticos			Estalagens			Pensões				
	****	****	***	Total	****	****	Total	Albergarias	1ª	2ª	3ª
<b>Total Mensal</b>	112	1 417	240	5 777	2 406	3 371	9 241	1 771	2 347	4 859	264
Portugal	58	208	36	628	119	509	2 455	348	1 119	984	4
Estrangeiro	54	1 209	204	5 149	2 287	2 862	6 786	1 423	1 228	3 875	260
Europa	109	1 403	240	5 720	2 370	3 350	9 100	1 728	2 309	4 801	262
UE	107	1 345	232	5 225	2 047	3 178	8 783	1 608	2 218	4 697	260
Portugal	58	208	36	628	119	509	2 455	348	1 119	984	4
Alemanha	23	373	58	1 216	541	675	1 638	336	587	642	73
Áustria	-	31	-	297	159	138	256	96	44	112	4
Bélgica	-	-	6	193	71	122	307	44	23	208	32
Dinamarca	-	131	10	113	8	105	202	12	8	182	-
Espanha	4	11	-	76	51	25	96	10	9	72	5
Finlândia	2	180	-	24	8	16	141	73	2	66	-
França	1	13	53	637	164	473	2 106	207	215	1 563	121
Grécia	-	-	-	1	1	-	1	1	-	-	-
Irlanda	-	-	-	30	7	23	66	5	3	58	-
Itália	1	5	2	57	32	25	94	53	17	24	-
Luxemburgo	-	-	-	14	9	5	12	-	-	12	-
Países Baixos	16	172	24	342	63	279	565	110	59	387	9
Reino Unido	2	134	12	1 289	754	535	786	274	130	370	12
Suécia	-	87	31	308	60	248	58	39	2	17	-
Outros Países da Europa dos quais:	2	58	8	495	323	172	317	120	91	104	2
Noruega	-	32	8	20	5	15	42	22	2	18	-
Rússia	-	-	-	10	7	3	12	2	4	6	-
Suíça	2	19	-	436	296	140	189	91	48	48	2
Outros Países dos quais:	3	14	-	57	36	21	141	43	38	58	2
Brasil	2	-	-	5	3	2	29	6	11	12	-
Canadá	-	-	-	7	4	3	22	2	8	12	-
E.U. América	-	7	-	32	23	9	37	18	11	8	-
Japão	-	-	-	3	3	-	4	-	-	2	2

NOTA: Os dados relativos aos apartamentos turísticos (\*\* e total) e pousadas não constam deste quadro de modo a salvaguardar o segredo estatístico.

## Hóspedes Entrados, por Países de Residência Habitual segundo a Categoria dos Estabelecimentos

*Registered Guests, by Type of Establishments and Country of Residence*

Maio 2003

Países de Residência Habitual	Total Geral	Hotéis					Hotéis-Apartamentos				
		Total	*****	****	***	**	Total	*****	****	***	**
<b>Total Mensal</b>	<b>78 158</b>	<b>39 771</b>	<b>13 267</b>	<b>19 495</b>	<b>6 780</b>	<b>229</b>	<b>24 271</b>	<b>2 335</b>	<b>16 126</b>	<b>5 778</b>	<b>32</b>
Portugal	19 360	12 574	4 472	5 104	2 893	105	4 339	442	2 915	966	16
Estrangeiro	58 798	27 197	8 795	14 391	3 887	124	19 932	1 893	13 211	4 812	16
Europa	76 967	39 136	12 938	19 307	6 664	227	23 942	2 277	15 926	5 707	32
UE	73 607	37 619	12 151	18 791	6 458	219	22 756	2 060	15 288	5 376	32
Portugal	19 360	12 574	4 472	5 104	2 893	105	4 339	442	2 915	966	16
Alemanha	12 725	6 518	1 362	4 031	1 124	1	3 793	166	2 952	674	1
Áustria	2 657	929	153	691	85	-	1 293	17	1 101	175	-
Bélgica	3 817	1 690	301	1 256	132	1	1 381	50	1 057	274	-
Dinamarca	598	196	69	114	11	2	328	2	137	189	-
Espanha	1 318	755	484	215	56	-	412	95	283	34	-
Finlândia	908	427	113	255	59	-	387	17	242	128	-
França	10 639	4 316	531	2 479	1 203	103	3 004	4	1 417	1 568	15
Grécia	22	14	12	2	-	-	6	2	4	-	-
Irlanda	228	87	31	24	32	-	28	12	14	2	-
Itália	486	188	95	70	23	-	166	24	124	18	-
Luxemburgo	154	95	35	56	4	-	35	-	22	13	-
Países Baixos	4 266	1 617	303	926	386	2	1 231	72	758	401	-
Reino Unido	15 278	7 876	4 068	3 366	437	5	5 709	1 143	4 082	484	-
Suécia	1 151	337	122	202	13	-	644	14	180	450	-
Outros Países da Europa dos quais:	3 360	1 517	787	516	206	8	1 186	217	638	331	-
Noruega	863	484	312	138	34	-	307	12	156	139	-
Rússia	432	237	209	9	19	-	187	81	96	10	-
Suíça	1 322	631	247	247	129	8	205	-	190	15	-
Outros Países dos quais:	1 191	635	329	188	116	2	329	58	200	71	-
Brasil	180	97	40	40	17	-	37	5	29	3	-
Canadá	72	30	9	13	8	-	12	2	8	2	-
E.U. América	573	304	187	96	21	-	200	24	127	49	-
Japão	51	37	30	2	5	-	5	4	1	-	-

## Hóspedes Entrados, por Países de Residência Habitual segundo a Categoria dos Estabelecimentos

*Registered Guests, by Type of Establishments and Country of Residence*

Continuação

Maio 2003

Países de Residência Habitual	Apartamentos Turísticos			Estalagens			Pensões				
	****	****	***	Total	****	****	Total	Albergarias	1ª	2ª	3ª
<b>Total Mensal</b>	-	938	190	4 903	2 013	2 890	7 231	1 261	1 670	4 111	189
Portugal	-	134	20	615	137	478	1 647	202	586	852	7
Estrangeiro	-	804	170	4 288	1 876	2 412	5 584	1 059	1 084	3 259	182
Europa	-	931	189	4 803	1 945	2 858	7 121	1 231	1 650	4 054	186
UE	-	862	189	4 457	1 787	2 670	6 919	1 167	1 622	3 949	181
Portugal	-	134	20	615	137	478	1 647	202	586	852	7
Alemanha	-	198	27	954	312	642	1 040	242	470	300	28
Áustria	-	31	-	187	98	89	194	62	41	89	2
Bélgica	-	6	-	322	87	235	306	37	11	221	37
Dinamarca	-	26	1	19	2	17	19	11	-	6	2
Espanha	-	2	-	124	109	15	22	2	4	16	-
Finlândia	-	57	-	15	5	10	22	12	-	8	2
França	-	17	51	767	269	498	2 203	215	302	1 599	87
Grécia	-	1	-	-	-	-	1	-	-	-	1
Irlanda	-	-	-	27	11	16	86	4	-	82	-
Itália	-	5	-	64	28	36	63	39	5	15	4
Luxemburgo	-	-	-	19	17	2	5	-	4	1	-
Países Baixos	-	251	20	381	81	300	707	184	73	442	8
Reino Unido	-	124	9	882	614	268	597	157	126	311	3
Suécia	-	10	61	81	17	64	7	-	-	7	-
Outros Países da Europa dos quais:	-	69	-	346	158	188	202	64	28	105	5
Noruega	-	6	-	32	1	31	12	5	-	7	-
Rússia	-	-	-	1	-	1	7	-	5	2	-
Suíça	-	37	-	294	145	149	138	58	15	60	5
Outros Países dos quais:	-	7	1	100	68	32	110	30	20	57	3
Brasil	-	-	-	18	14	4	28	2	4	20	2
Canadá	-	-	-	15	10	5	11	1	-	10	-
E.U. América	-	1	-	35	25	10	28	16	2	9	1
Japão	-	-	-	8	8	-	1	1	-	-	-

NOTA: Os dados relativos aos apartamentos turísticos (\*\* e total) e pousadas não constam deste quadro de modo a salvaguardar o segredo estatístico.

## Hóspedes Entrados, por Países de Residência Habitual segundo a Categoria dos Estabelecimentos

*Registered Guests, by Type of Establishments and Country of Residence*

Junho 2003

Países de Residência Habitual	Total Geral	Hotéis					Hotéis-Apartamentos				
		Total	*****	****	***	**	Total	*****	****	***	**
<b>Total Mensal</b>	<b>73 018</b>	<b>38 409</b>	<b>13 423</b>	<b>18 107</b>	<b>6 735</b>	<b>144</b>	<b>22 867</b>	<b>2 593</b>	<b>15 630</b>	<b>4 632</b>	<b>12</b>
Portugal	21 836	13 808	4 190	5 736	3 810	72	4 943	498	3 770	663	12
Estrangeiro	51 182	24 601	9 233	12 371	2 925	72	17 924	2 095	11 860	3 969	-
Europa	71 712	37 777	13 000	17 968	6 666	143	22 333	2 470	15 301	4 550	12
UE	69 120	36 831	12 547	17 632	6 510	142	21 174	2 280	14 664	4 218	12
Portugal	21 836	13 808	4 190	5 736	3 810	72	4 943	498	3 770	663	12
Alemanha	9 900	4 772	880	2 961	928	3	3 070	91	2 467	512	-
Áustria	1 114	534	123	315	96	-	383	16	325	42	-
Bélgica	3 437	1 416	268	1 087	58	3	1 384	114	969	301	-
Dinamarca	693	211	76	121	14	-	412	3	158	251	-
Espanha	1 858	1 093	673	285	134	1	635	147	386	102	-
Finlândia	829	352	83	224	45	-	308	5	173	130	-
França	6 581	2 917	358	1 702	795	62	1 746	52	831	863	-
Grécia	40	18	18	-	-	-	21	13	8	-	-
Irlanda	211	70	40	20	10	-	79	19	55	5	-
Itália	769	447	346	70	30	1	204	48	146	10	-
Luxemburgo	161	79	28	50	1	-	63	-	35	28	-
Países Baixos	3 061	1 338	293	734	311	-	824	61	499	264	-
Reino Unido	17 734	9 602	5 093	4 238	271	-	6 518	1 188	4 681	649	-
Suécia	896	174	78	89	7	-	584	25	161	398	-
Outros Países da Europa dos quais:	2 592	946	453	336	156	1	1 159	190	637	332	-
Noruega	624	152	79	30	43	-	401	25	158	218	-
Rússia	219	116	98	7	11	-	91	23	57	11	-
Suíça	909	414	186	167	60	1	196	-	191	5	-
Outros Países dos quais:	1 306	632	423	139	69	1	534	123	329	82	-
Brasil	207	117	76	21	20	-	66	5	48	13	-
Canadá	117	38	18	18	2	-	64	16	41	7	-
E.U. América	597	301	217	63	20	1	237	33	157	47	-
Japão	34	11	5	4	2	-	19	12	7	-	-

## Hóspedes Entrados, por Países de Residência Habitual segundo a Categoria dos Estabelecimentos

*Registered Guests, by Type of Establishments and Country of Residence*

Continuação

Junho 2003

Países de Residência Habitual	Apartamentos Turísticos			Estalagens			Pensões				
	****	****	***	Total	****	****	Total	Albergarias	1ª	2ª	3ª
<b>Total Mensal</b>	-	1 007	157	4 252	1 911	2 341	5 835	1 090	1 595	3 078	72
Portugal	-	197	19	606	125	481	2 224	321	778	1 116	9
Estrangeiro	-	810	138	3 646	1 786	1 860	3 611	769	817	1 962	63
Europa	-	1 001	157	4 191	1 864	2 327	5 768	1 053	1 588	3 057	70
UE	-	912	155	3 962	1 763	2 199	5 615	1 014	1 555	2 976	70
Portugal	-	197	19	606	125	481	2 224	321	778	1 116	9
Alemanha	-	182	26	834	315	519	889	201	421	249	18
Áustria	-	10	-	93	39	54	85	36	13	36	-
Bélgica	-	-	-	408	211	197	184	39	11	128	6
Dinamarca	-	27	-	29	8	21	13	2	-	11	-
Espanha	-	11	-	64	37	27	50	7	3	40	-
Finlândia	-	136	2	18	4	14	11	6	-	5	-
França	-	12	17	387	108	279	1 326	127	130	1 044	25
Grécia	-	-	-	1	1	-	-	-	-	-	-
Irlanda	-	-	-	17	3	14	45	-	-	45	-
Itália	-	5	-	70	35	35	43	25	2	16	-
Luxemburgo	-	-	-	19	17	2	-	-	-	-	-
Países Baixos	-	220	13	267	69	198	372	97	65	208	2
Reino Unido	-	87	2	1 117	790	327	368	153	132	73	10
Suécia	-	25	76	32	1	31	5	-	-	5	-
Outros Países da Europa dos quais:	-	89	2	229	101	128	153	39	33	81	-
Noruega	-	32	-	11	1	10	25	2	6	17	-
Rússia	-	-	-	5	2	3	7	-	-	7	-
Suíça	-	8	2	204	92	112	75	32	17	26	-
Outros Países dos quais:	-	6	-	61	47	14	67	37	7	21	2
Brasil	-	1	-	8	6	2	15	6	2	7	-
Canadá	-	2	-	4	4	-	9	8	-	1	-
E.U. América	-	3	-	29	26	3	22	20	-	2	-
Japão	-	-	-	4	4	-	-	-	-	-	-

NOTA: Os dados relativos aos apartamentos turísticos (\*\* e total) e pousadas não constam deste quadro de modo a salvaguardar o segredo estatístico.

## Hóspedes Entrados, por Países de Residência Habitual segundo a Categoria dos Estabelecimentos

*Registered Guests, by Type of Establishments and Country of Residence*

Julho 2003

Países de Residência Habitual	Total Geral	Hotéis					Hotéis-Apartamentos				
		Total	*****	****	***	**	Total	*****	****	***	**
<b>Total Mensal</b>	<b>74 080</b>	<b>37 465</b>	<b>12 081</b>	<b>18 872</b>	<b>6 324</b>	<b>188</b>	<b>23 534</b>	<b>2 150</b>	<b>16 950</b>	<b>4 418</b>	<b>16</b>
Portugal	22 532	13 080	3 469	6 337	3 175	99	5 928	330	4 883	700	15
Estrangeiro	51 548	24 385	8 612	12 535	3 149	89	17 606	1 820	12 067	3 718	1
Europa	72 520	36 549	11 632	18 534	6 203	180	23 089	2 060	16 650	4 363	16
UE	69 196	35 284	11 111	17 981	6 012	180	21 745	1 898	15 765	4 066	16
Portugal	22 532	13 080	3 469	6 337	3 175	99	5 928	330	4 883	700	15
Alemanha	11 088	5 850	1 049	3 790	1 010	1	3 254	57	2 452	745	-
Áustria	945	449	104	292	53	-	293	27	181	85	-
Bélgica	3 191	1 256	288	904	64	-	1 280	169	924	187	-
Dinamarca	691	223	106	97	17	3	348	2	159	187	-
Espanha	3 857	2 197	926	1 022	249	-	1 397	115	1 028	254	-
Finlândia	478	194	70	92	30	2	204	2	134	68	-
França	6 083	2 117	358	944	747	68	1 382	21	804	557	-
Grécia	168	144	9	113	22	-	18	10	8	-	-
Irlanda	223	111	43	55	13	-	64	27	31	6	-
Itália	762	348	139	150	59	-	262	27	225	10	-
Luxemburgo	129	53	27	24	2	-	68	-	49	19	-
Países Baixos	2 510	951	241	515	195	-	839	63	487	288	1
Reino Unido	15 272	7 972	4 135	3 506	328	3	5 696	1 042	4 157	497	-
Suécia	1 267	339	147	140	48	4	712	6	243	463	-
Outros Países da Europa dos quais:	3 324	1 265	521	553	191	-	1 344	162	885	297	-
Noruega	684	194	102	73	19	-	377	6	250	121	-
Rússia	387	203	165	28	10	-	164	25	134	5	-
Suíça	1 112	471	173	206	92	-	209	-	180	29	-
Outros Países dos quais:	1 560	916	449	338	121	8	445	90	300	55	-
Brasil	329	209	105	64	32	8	74	9	48	17	-
Canadá	92	58	26	20	12	-	25	3	20	2	-
E.U. América	546	334	233	79	22	-	147	37	99	11	-
Japão	82	47	31	12	4	-	27	6	17	4	-



## Hóspedes Entrados, por Países de Residência Habitual segundo a Categoria dos Estabelecimentos

*Registered Guests, by Type of Establishments and Country of Residence*

Continuação

Julho 2003

Países de Residência Habitual	Apartamentos Turísticos			Estalagens			Pensões				
	****	****	***	Total	****	****	Total	Albergarias	1ª	2ª	3ª
<b>Total Mensal</b>	-	1 186	181	4 027	1 446	2 581	7 114	1 190	1 908	3 841	175
Portugal	-	229	40	682	98	584	2 530	308	962	1 250	10
Estrangeiro	-	957	141	3 345	1 348	1 997	4 584	882	946	2 591	165
Europa	-	1 179	179	3 980	1 431	2 549	6 979	1 129	1 896	3 779	175
UE	-	1 054	177	3 656	1 268	2 388	6 771	1 059	1 864	3 683	165
Portugal	-	229	40	682	98	584	2 530	308	962	1 250	10
Alemanha	-	246	18	756	275	481	908	181	487	223	17
Áustria	-	32	2	63	17	46	104	48	17	37	2
Bélgica	-	4	2	229	80	149	334	36	33	216	49
Dinamarca	-	22	-	40	2	38	52	4	2	40	6
Espanha	-	86	-	115	51	64	58	10	4	39	5
Finlândia	-	74	-	5	-	5	1	-	-	1	-
França	-	34	12	505	112	393	1 841	182	157	1 432	70
Grécia	-	-	-	6	4	2	-	-	-	-	-
Irlanda	-	4	-	12	5	7	32	4	1	27	-
Itália	-	4	-	73	18	55	70	36	7	25	2
Luxemburgo	-	-	-	6	4	2	2	2	-	-	-
Países Baixos	-	135	6	181	44	137	374	77	50	243	4
Reino Unido	-	152	10	912	543	369	451	163	143	145	-
Suécia	-	32	87	71	15	56	14	8	1	5	-
Outros Países da Europa dos quais:	-	125	2	324	163	161	208	70	32	96	10
Noruega	-	18	-	28	-	28	18	3	2	13	-
Rússia	-	1	-	3	3	-	14	-	7	7	-
Suíça	-	35	-	278	152	126	114	58	18	29	9
Outros Países dos quais:	-	7	2	47	15	32	135	61	12	62	-
Brasil	-	3	-	10	2	8	33	8	4	21	-
Canadá	-	2	-	3	3	-	4	-	2	2	-
E.U. América	-	-	-	15	6	9	45	30	4	11	-
Japão	-	-	-	6	2	4	2	-	-	2	-

NOTA: Os dados relativos aos apartamentos turísticos (\*\* e total) e pousadas não constam deste quadro de modo a salvaguardar o segredo estatístico.

## Hóspedes Entrados, por Países de Residência Habitual segundo a Categoria dos Estabelecimentos

*Registered Guests, by Type of Establishments and Country of Residence*

Agosto 2003

Países de Residência Habitual	Total Geral	Hotéis					Hotéis-Apartamentos				
		Total	*****	****	***	**	Total	*****	****	***	**
<b>Total Mensal</b>	<b>87 593</b>	<b>43 375</b>	<b>13 830</b>	<b>22 236</b>	<b>7 081</b>	<b>228</b>	<b>28 765</b>	<b>2 665</b>	<b>20 659</b>	<b>5 403</b>	<b>38</b>
Portugal	32 404	17 635	4 240	9 394	3 894	107	9 411	481	7 305	1 604	21
Estrangeiro	55 189	25 740	9 590	12 842	3 187	121	19 354	2 184	13 354	3 799	17
Europa	86 247	42 782	13 526	22 055	6 976	225	28 231	2 447	20 412	5 341	31
UE	83 554	41 683	12 984	21 673	6 805	221	27 112	2 256	19 697	5 128	31
Portugal	32 404	17 635	4 240	9 394	3 894	107	9 411	481	7 305	1 604	21
Alemanha	11 314	5 361	912	3 503	942	4	3 833	24	3 257	551	1
Áustria	616	247	77	136	34	-	207	6	172	29	-
Bélgica	3 417	1 534	614	877	42	1	1 364	82	734	548	-
Dinamarca	585	183	65	104	14	-	334	-	130	204	-
Espanha	8 361	4 060	1578	1954	499	29	3 217	293	2 381	542	1
Finlândia	108	11	2	4	5	-	11	-	2	3	6
França	6 586	2 557	410	1296	774	77	1 357	18	724	615	-
Grécia	119	83	16	65	2	-	33	8	25	-	-
Irlanda	155	60	35	17	8	-	41	7	29	5	-
Itália	1 442	580	243	238	96	3	553	78	461	14	-
Luxemburgo	252	120	61	53	6	-	109	-	77	32	-
Países Baixos	2 111	963	131	622	210	-	541	35	359	147	-
Reino Unido	15 360	8 147	4 547	3 333	267	-	5 628	1 221	3 927	478	2
Suécia	724	142	53	77	12	-	473	3	114	356	-
Outros Países da Europa dos quais:	2 693	1 099	542	382	171	4	1 119	191	715	213	-
Noruega	421	129	62	55	12	-	237	16	122	99	-
Rússia	612	364	285	52	26	1	210	44	155	11	-
Suíça	699	338	131	151	54	2	110	-	101	9	-
Outros Países dos quais:	1 346	593	304	181	105	3	534	218	247	62	7
Brasil	203	120	55	39	25	1	42	-	31	9	2
Canadá	79	30	7	15	8	-	26	6	17	1	2
E.U. América	616	232	168	43	21	-	303	170	95	37	1
Japão	62	41	16	20	5	-	12	2	9	1	-

## Hóspedes Entrados, por Países de Residência Habitual segundo a Categoria dos Estabelecimentos

*Registered Guests, by Type of Establishments and Country of Residence*

Continuação

Agosto 2003

Países de Residência Habitual	Apartamentos Turísticos			Estalagens			Pensões				
	****	****	***	Total	****	****	Total	Albergarias	1ª	2ª	3ª
<b>Total Mensal</b>	<b>167</b>	<b>1 313</b>	<b>155</b>	<b>4 941</b>	<b>1 828</b>	<b>3 113</b>	<b>8 281</b>	<b>1 494</b>	<b>2 107</b>	<b>4 559</b>	<b>121</b>
Portugal	106	503	75	976	104	872	3 609	456	1 165	1 930	58
Estrangeiro	61	810	80	3 965	1 724	2 241	4 672	1 038	942	2 629	63
Europa	156	1 305	153	4 869	1 794	3 075	8 160	1 461	2 096	4 486	117
UE	154	1 230	153	4 650	1 694	2 956	7 987	1 417	2 055	4 404	111
Portugal	106	503	75	976	104	872	3 609	456	1 165	1 930	58
Alemanha	14	176	30	825	301	524	957	258	462	228	9
Áustria	-	31	-	50	17	33	79	20	15	44	-
Bélgica	-	11	-	175	39	136	287	44	30	205	8
Dinamarca	-	16	2	27	4	23	19	11	-	7	1
Espanha	2	155	3	761	465	296	161	29	13	113	6
Finlândia	-	-	-	1	1	-	85	72	-	13	-
França	6	55	12	621	199	422	1 761	177	170	1 399	15
Grécia	-	2	-	-	-	-	1	1	-	-	-
Irlanda	-	-	-	9	3	6	45	4	-	41	-
Itália	13	15	5	102	21	81	166	92	34	37	3
Luxemburgo	-	-	-	23	15	8	-	-	-	-	-
Países Baixos	8	113	3	173	37	136	300	78	33	182	7
Reino Unido	5	140	1	852	482	370	511	175	129	203	4
Suécia	-	13	22	55	6	49	6	-	4	2	-
Outros Países da Europa dos quais:	2	75	-	219	100	119	173	44	41	82	6
Noruega	-	37	-	12	-	12	6	4	-	2	-
Rússia	-	4	-	13	4	9	21	-	9	12	-
Suíça	-	-	-	167	85	82	79	39	8	26	6
Outros Países dos quais:	11	8	2	72	34	38	121	33	11	73	4
Brasil	1	-	-	11	5	6	29	17	-	12	-
Canadá	2	-	2	7	5	2	12	-	-	12	-
E.U. América	8	7	-	35	22	13	30	9	4	16	1
Japão	-	-	-	2	-	2	6	3	-	2	1

NOTA: Os dados relativos aos apartamentos turísticos (\*\* e total) e pousadas não constam deste quadro de modo a salvaguardar o segredo estatístico.

## Hóspedes Entrados, por Países de Residência Habitual segundo a Categoria dos Estabelecimentos

*Registered Guests, by Type of Establishments and Country of Residence*

Setembro 2003

Países de Residência Habitual	Total Geral	Hotéis					Hotéis-Apartamentos				
		Total	*****	****	***	**	Total	*****	****	***	**
<b>Total Mensal</b>	<b>78 300</b>	<b>39 708</b>	<b>12 846</b>	<b>20 482</b>	<b>6 185</b>	<b>195</b>	<b>26 009</b>	<b>2 607</b>	<b>18 160</b>	<b>5 219</b>	<b>23</b>
Portugal	22 213	12 704	3 154	6 307	3 100	143	6 101	314	4 970	795	22
Estrangeiro	56 087	27 004	9 692	14 175	3 085	52	19 908	2 293	13 190	4 424	1
Europa	77 008	38 973	12 441	20 300	6 043	189	25 657	2 565	17 914	5 156	22
UE	73 643	37 856	11 834	19 940	5 898	184	24 094	2 431	16 805	4 836	22
Portugal	22 213	12 704	3 154	6 307	3 100	143	6 101	314	4 970	795	22
Alemanha	11 858	6 166	1 017	4 224	925	-	3 424	69	2 653	702	-
Áustria	955	450	78	265	107	-	310	2	229	79	-
Bélgica	2 160	746	158	559	29	-	1 026	22	531	473	-
Dinamarca	847	258	113	129	16	-	473	6	196	271	-
Espanha	3 252	1 906	815	773	314	4	1 015	92	719	204	-
Finlândia	1 223	404	133	202	69	-	596	14	311	271	-
França	5 942	2 643	191	1 903	527	22	1 643	20	796	827	-
Grécia	26	13	4	8	1	-	13	-	13	-	-
Irlanda	208	106	38	55	13	-	41	15	25	1	-
Itália	555	249	95	97	45	12	178	6	160	12	-
Luxemburgo	284	121	50	65	6	-	140	2	45	93	-
Países Baixos	2 373	1 077	211	629	237	-	639	30	424	185	-
Reino Unido	20 634	10 693	5 631	4 622	439	1	7 851	1 822	5 466	563	-
Suécia	1 113	320	146	102	70	2	644	17	267	360	-
Outros Países da Europa dos quais:	3 365	1 117	607	360	145	5	1 563	134	1 109	320	-
Noruega	965	400	336	62	2	-	476	18	307	151	-
Rússia	304	138	108	11	19	-	149	19	122	8	-
Suiça	1 021	400	133	193	69	5	145	2	130	13	-
Outros Países dos quais:	1 292	735	405	182	142	6	352	42	246	63	1
Brasil	209	141	89	22	28	2	50	-	36	14	-
Canadá	81	41	15	16	8	2	16	-	12	3	1
E.U. América	569	325	205	55	63	2	168	27	137	4	-
Japão	70	59	40	18	1	-	7	2	3	2	-

## Hóspedes Entrados, por Países de Residência Habitual segundo a Categoria dos Estabelecimentos

*Registered Guests, by Type of Establishments and Country of Residence*

Continuação

Setembro 2003

Países de Residência Habitual	Apartamentos Turísticos			Estalagens			Pensões				
	****	****	***	Total	****	****	Total	Albergarias	1ª	2ª	3ª
<b>Total Mensal</b>	<b>108</b>	<b>1 095</b>	<b>152</b>	<b>4 611</b>	<b>2 072</b>	<b>2 539</b>	<b>6 078</b>	<b>1 186</b>	<b>1 415</b>	<b>3 377</b>	<b>100</b>
Portugal	49	300	62	811	122	689	2 153	266	480	1 392	15
Estrangeiro	59	795	90	3 800	1 950	1 850	3 925	920	935	1 985	85
Europa	102	1 073	152	4 535	2 032	2 503	5 986	1 156	1 405	3 325	100
UE	102	1 014	152	4 120	1 782	2 338	5 808	1 083	1 371	3 257	97
Portugal	49	300	62	811	122	689	2 153	266	480	1 392	15
Alemanha	21	194	33	902	344	558	1 006	231	479	277	19
Áustria	-	16	-	70	45	25	105	36	37	30	2
Bélgica	2	3	-	172	50	122	180	26	11	128	15
Dinamarca	-	37	-	55	3	52	14	10	-	4	-
Espanha	3	79	-	190	103	87	57	4	8	39	6
Finlândia	2	93	-	13	5	8	115	19	53	43	-
França	-	9	7	405	206	199	1 087	89	110	860	28
Grécia	-	-	-	-	-	-	-	-	-	-	-
Irlanda	-	-	-	20	5	15	41	4	-	37	-
Itália	3	-	-	43	21	22	72	28	22	18	4
Luxemburgo	-	-	-	21	7	14	2	2	-	-	-
Países Baixos	11	110	8	174	41	133	338	90	36	204	8
Reino Unido	10	154	4	1 205	825	380	617	266	134	217	-
Suécia	1	19	38	39	5	34	21	12	1	8	-
Outros Países da Europa dos quais:	-	59	-	415	250	165	178	73	34	68	3
Noruega	-	32	-	34	-	34	6	4	-	2	-
Rússia	-	-	-	3	2	1	14	1	2	11	-
Suíça	-	6	-	362	239	123	103	64	19	18	2
Outros Países dos quais:	6	22	-	76	40	36	92	30	10	52	-
Brasil	1	3	-	1	-	1	12	-	-	12	-
Canadá	3	-	-	4	3	1	17	6	2	9	-
E.U. América	1	-	-	40	32	8	31	20	3	8	-
Japão	-	-	-	4	2	2	-	-	-	-	-

NOTA: Os dados relativos aos apartamentos turísticos (\*\* e total) e pousadas não constam deste quadro de modo a salvaguardar o segredo estatístico.

## Hóspedes Entrados, por Países de Residência Habitual segundo a Categoria dos Estabelecimentos

*Registered Guests, by Type of Establishments and Country of Residence*

Outubro 2003

Países de Residência Habitual	Total Geral	Hotéis					Hotéis-Apartamentos				
		Total	*****	****	***	**	Total	*****	****	***	**
<b>Total Mensal</b>	<b>68 153</b>	<b>35 707</b>	<b>14 933</b>	<b>15 247</b>	<b>5 367</b>	<b>160</b>	<b>22 031</b>	<b>2 572</b>	<b>14 939</b>	<b>4 503</b>	<b>17</b>
Portugal	15 922	9 996	4 483	3 103	2 285	125	3 478	311	2 565	587	15
Estrangeiro	52 231	25 711	10 450	12 144	3 082	35	18 553	2 261	12 374	3 916	2
Europa	66 798	34 975	14 440	15 135	5 248	152	21 613	2 403	14 717	4 478	15
UE	63 725	33 784	13 852	14 679	5 102	151	20 319	2 262	13 816	4 226	15
Portugal	15 922	9 996	4 483	3 103	2 285	125	3 478	311	2 565	587	15
Alemanha	11 892	6 326	1 283	3 913	1 128	2	3 293	183	2 652	458	-
Áustria	1 044	574	219	306	49	-	320	7	205	108	-
Bélgica	743	303	91	188	24	-	310	3	234	73	-
Dinamarca	1 491	477	193	202	78	4	863	5	420	438	-
Espanha	1 330	820	468	262	90	-	393	63	264	66	-
Finlândia	3 832	1 281	467	630	184	-	2 096	78	1 485	533	-
França	3 922	1 951	442	1 130	363	16	882	2	480	400	-
Grécia	24	12	10	2	-	-	9	-	9	-	-
Irlanda	258	129	59	44	26	-	87	16	44	27	-
Itália	353	187	123	52	12	-	87	3	79	5	-
Luxemburgo	98	50	28	20	2	-	42	2	22	18	-
Países Baixos	1 917	933	312	419	202	-	459	33	279	147	-
Reino Unido	17 814	9 686	5 079	4 180	425	2	6 365	1 519	4 218	628	-
Suécia	3 085	1 059	595	228	234	2	1 635	37	860	738	-
Outros Países da Europa dos quais:	3 073	1 191	588	456	146	1	1 294	141	901	252	-
Noruega	984	292	128	109	55	-	590	36	445	109	-
Rússia	195	113	92	9	12	-	57	2	49	6	-
Suíça	988	435	191	195	48	1	166	-	149	17	-
Outros Países dos quais:	1 355	732	493	112	119	8	418	169	222	25	2
Brasil	286	177	125	24	24	4	74	5	65	4	-
Canadá	76	32	24	4	4	-	26	-	23	3	-
E.U. América	454	270	194	51	25	-	86	16	63	7	-
Japão	202	52	38	7	7	-	148	140	5	1	2

## Hóspedes Entrados, por Países de Residência Habitual segundo a Categoria dos Estabelecimentos

*Registered Guests, by Type of Establishments and Country of Residence*

Continuação

Outubro 2003

Países de Residência Habitual	Apartamentos Turísticos			Estalagens			Pensões				
	****	****	***	Total	****	****	Total	Albergarias	1ª	2ª	3ª
<b>Total Mensal</b>	<b>86</b>	<b>1 003</b>	<b>138</b>	<b>3 951</b>	<b>1 789</b>	<b>2 162</b>	<b>4 755</b>	<b>1 213</b>	<b>1 326</b>	<b>2 144</b>	<b>72</b>
Portugal	33	143	15	721	112	609	1 477	193	467	807	10
Estrangeiro	53	860	123	3 230	1 677	1 553	3 278	1 020	859	1 337	62
Europa	83	990	138	3 884	1 764	2 120	4 647	1 167	1 312	2 098	70
UE	83	933	130	3 543	1 535	2 008	4 481	1 095	1 290	2 029	67
Portugal	33	143	15	721	112	609	1 477	193	467	807	10
Alemanha	11	216	16	873	410	463	1 016	237	451	307	21
Áustria	-	10	-	74	33	41	54	15	18	20	1
Bélgica	-	-	-	41	18	23	77	17	2	58	-
Dinamarca	-	45	31	30	9	21	35	12	-	20	3
Espanha	1	8	-	57	34	23	43	15	3	24	1
Finlândia	-	243	-	21	6	15	179	87	81	11	-
França	2	16	4	295	138	157	670	124	76	452	18
Grécia	-	-	-	1	1	-	2	2	-	-	-
Irlanda	-	-	-	22	10	12	20	1	3	15	1
Itália	11	2	-	19	11	8	47	37	4	6	-
Luxemburgo	-	-	-	6	4	2	-	-	-	-	-
Países Baixos	17	49	2	139	33	106	302	75	61	156	10
Reino Unido	8	131	10	1 029	650	379	528	256	122	148	2
Suécia	-	70	52	215	66	149	31	24	2	5	-
Outros Países da Europa dos quais:	-	57	8	341	229	112	166	72	22	69	3
Noruega	-	22	8	24	-	24	40	16	-	24	-
Rússia	-	5	-	1	-	1	19	4	3	12	-
Suíça	-	10	-	290	211	79	83	46	14	20	3
Outros Países dos quais:	3	13	-	67	25	42	108	46	14	46	2
Brasil	-	10	-	8	3	5	17	4	5	8	-
Canadá	1	-	-	7	3	4	8	3	-	5	-
E.U. América	-	-	-	33	13	20	53	36	5	12	-
Japão	-	-	-	1	1	-	1	-	-	1	-

NOTA: Os dados relativos aos apartamentos turísticos (\*\* e total) e pousadas não constam deste quadro de modo a salvaguardar o segredo estatístico.

## Hóspedes Entrados, por Países de Residência Habitual segundo a Categoria dos Estabelecimentos

*Registered Guests, by Type of Establishments and Country of Residence*

Novembro 2003

Países de Residência Habitual	Total Geral	Hotéis					Hotéis-Apartamentos				
		Total	*****	****	***	**	Total	*****	****	***	**
<b>Total Mensal</b>	<b>56 021</b>	<b>30 151</b>	<b>11 909</b>	<b>13 664</b>	<b>4 461</b>	<b>117</b>	<b>17 846</b>	<b>1 696</b>	<b>12 630</b>	<b>3 505</b>	<b>15</b>
Portugal	13 406	8 854	4 121	2 810	1 828	95	2 404	281	1 830	281	12
Estrangeiro	42 615	21 297	7 788	10 854	2 633	22	15 442	1 415	10 800	3 224	3
Europa	55 098	29 531	11 630	13 586	4 202	113	17 680	1 655	12 532	3 478	15
UE	52 459	28 303	10 915	13 206	4 070	112	16 671	1 526	11 787	3 345	13
Portugal	13 406	8 854	4 121	2 810	1 828	95	2 404	281	1 830	281	12
Alemanha	10 247	5 462	995	3 598	864	5	3 020	124	2 420	475	1
Áustria	623	340	123	185	32	-	185	3	165	17	-
Bélgica	518	185	52	120	13	-	213	16	69	128	-
Dinamarca	1 781	597	149	332	116	-	1 021	4	404	613	-
Espanha	1 018	835	568	217	49	1	137	21	102	14	-
Finlândia	4 745	1 720	519	909	292	-	2 536	86	1 671	779	-
França	1 481	795	193	392	203	7	267	2	216	49	-
Grécia	19	12	9	-	3	-	7	1	5	1	-
Irlanda	169	78	31	28	19	-	45	7	25	13	-
Itália	274	170	102	45	23	-	72	14	56	2	-
Luxemburgo	27	5	1	2	2	-	5	-	5	-	-
Países Baixos	1 125	534	191	231	112	-	294	11	183	100	-
Reino Unido	13 767	7 652	3 354	3 988	306	4	4 712	936	3 441	335	-
Suécia	3 259	1 064	507	349	208	-	1 753	20	1 195	538	-
Outros Países da Europa dos quais:	2 639	1 228	715	380	132	1	1 009	129	745	133	2
Noruega	1 496	731	503	182	46	-	617	48	509	58	2
Rússia	158	62	33	24	5	-	72	11	59	2	-
Suiça	495	250	114	105	30	1	86	-	77	9	-
Outros Países dos quais:	923	620	279	78	259	4	166	41	98	27	-
Brasil	109	50	30	10	9	1	32	2	25	5	-
Canadá	54	30	12	9	7	2	11	5	4	2	-
E.U. América	302	175	146	14	15	-	71	17	50	4	-
Japão	45	40	32	6	2	-	3	1	2	-	-



## Hóspedes Entrados, por Países de Residência Habitual segundo a Categoria dos Estabelecimentos

*Registered Guests, by Type of Establishments and Country of Residence*

Continuação

Novembro 2003

Países de Residência Habitual	Apartamentos Turísticos			Estalagens			Pensões				
	****	****	***	Total	****	****	Total	Albergarias	1ª	2ª	3ª
<b>Total Mensal</b>	<b>70</b>	<b>826</b>	<b>104</b>	<b>3 252</b>	<b>1 499</b>	<b>1 753</b>	<b>3 675</b>	<b>1 001</b>	<b>977</b>	<b>1 633</b>	<b>64</b>
Portugal	23	58	28	576	144	432	1 438	247	335	842	14
Estrangeiro	47	768	76	2 676	1 355	1 321	2 237	754	642	791	50
Europa	67	816	104	3 203	1 476	1 727	3 602	975	966	1 601	60
UE	67	790	100	3 010	1 385	1 625	3 424	926	925	1 513	60
Portugal	23	58	28	576	144	432	1 438	247	335	842	14
Alemanha	11	156	31	853	402	451	695	178	285	218	14
Áustria	-	12	-	61	40	21	25	5	14	6	-
Bélgica	-	1	-	63	27	36	48	11	4	33	-
Dinamarca	-	20	12	87	36	51	44	17	2	25	-
Espanha	4	3	-	29	16	13	10	2	1	7	-
Finlândia	2	246	-	22	8	14	217	112	65	36	4
França	2	7	4	113	40	73	284	32	71	166	15
Grécia	-	-	-	-	-	-	-	-	-	-	-
Irlanda	-	-	-	9	6	3	37	-	3	30	4
Itália	-	-	-	15	10	5	17	10	-	4	3
Luxemburgo	-	-	-	2	-	2	15	-	15	-	-
Países Baixos	15	59	-	88	21	67	127	35	19	69	4
Reino Unido	6	153	2	855	574	281	365	204	107	52	2
Suécia	4	75	23	237	61	176	102	73	4	25	-
Outros Países da Europa dos quais:	-	26	4	193	91	102	178	49	41	88	-
Noruega	-	12	4	54	8	46	78	28	3	47	-
Rússia	-	-	-	7	6	1	17	2	4	11	-
Suíça	-	4	-	114	69	45	40	19	6	15	-
Outros Países dos quais:	3	10	-	49	23	26	73	26	11	32	4
Brasil	2	9	-	4	2	2	12	2	1	8	1
Canadá	-	-	-	6	2	4	5	-	2	3	-
E.U. América	1	-	-	24	12	12	31	17	3	8	3
Japão	-	1	-	1	1	-	-	-	-	-	-

NOTA: Os dados relativos aos apartamentos turísticos (\*\* e total) e pousadas não constam deste quadro de modo a salvaguardar o segredo estatístico.

## Hóspedes Entrados, por Países de Residência Habitual segundo a Categoria dos Estabelecimentos

*Registered Guests, by Type of Establishments and Country of Residence*

Dezembro 2003

Países de Residência Habitual	Total Geral	Hotéis					Hotéis-Apartamentos				
		Total	*****	****	***	**	Total	*****	****	***	**
<b>Total Mensal</b>	<b>56 670</b>	<b>27 949</b>	<b>10 748</b>	<b>12 691</b>	<b>4 377</b>	<b>133</b>	<b>19 797</b>	<b>1 647</b>	<b>13 529</b>	<b>4 594</b>	<b>27</b>
Portugal	16 072	9 242	3 617	3 501	2 022	102	4 115	515	2 889	696	15
Estrangeiro	40 598	18 707	7 131	9 190	2 355	31	15 682	1 132	10 640	3 898	12
Europa	55 371	27 117	10 418	12 333	4 242	124	19 500	1 612	13 298	4 570	20
UE	53 403	26 432	10 127	12 063	4 120	122	18 612	1 537	12 682	4 373	20
Portugal	16 072	9 242	3 617	3 501	2 022	102	4 115	515	2 889	696	15
Alemanha	7 482	3 521	717	2 152	649	3	2 410	48	1 949	413	-
Áustria	471	180	30	107	43	-	185	8	141	36	-
Bélgica	435	147	61	82	4	-	140	10	84	46	-
Dinamarca	2 183	565	151	285	127	2	1 452	-	542	910	-
Espanha	990	668	387	208	73	-	258	25	182	50	1
Finlândia	4 443	1 592	430	912	250	-	2 300	70	1 373	857	-
França	1 708	715	266	265	170	14	408	15	275	116	2
Grécia	15	12	10	1	1	-	1	-	1	-	-
Irlanda	375	254	104	137	13	-	78	7	69	2	-
Itália	330	160	87	45	28	-	103	12	82	9	-
Luxemburgo	101	36	14	20	2	-	56	-	33	23	-
Países Baixos	1 042	398	103	175	120	-	294	13	194	87	-
Reino Unido	14 560	7 845	3 545	3 916	384	-	5 160	786	3 958	414	2
Suécia	3 196	1 097	605	257	234	1	1 652	28	910	714	-
Outros Países da Europa dos quais:	1 968	685	291	270	122	2	888	75	616	197	-
Noruega	974	313	142	128	43	-	531	21	386	124	-
Rússia	163	92	53	20	19	-	41	10	27	4	-
Suíça	398	153	63	64	24	2	85	-	70	15	-
Outros Países dos quais:	1 299	832	330	358	135	9	297	35	231	24	7
Brasil	137	80	23	20	32	5	27	1	20	6	-
Canadá	74	26	10	9	7	-	23	2	19	2	-
E.U. América	716	546	237	280	27	2	125	15	98	7	5
Japão	72	32	15	17	-	-	19	1	17	1	-

## Hóspedes Entrados, por Países de Residência Habitual segundo a Categoria dos Estabelecimentos

*Registered Guests, by Type of Establishments and Country of Residence*

Continuação

Dezembro 2003

Países de Residência Habitual	Apartamentos Turísticos			Estalagens			Pensões				
	****	****	***	Total	****	****	Total	Albergarias	1ª	2ª	3ª
<b>Total Mensal</b>	<b>95</b>	<b>939</b>	<b>216</b>	<b>3 299</b>	<b>1 480</b>	<b>1 819</b>	<b>4 231</b>	<b>899</b>	<b>1 103</b>	<b>2 134</b>	<b>95</b>
Portugal	25	86	32	863	276	587	1 655	188	419	1 021	27
Estrangeiro	70	853	184	2 436	1 204	1 232	2 576	711	684	1 113	68
Europa	90	931	211	3 238	1 450	1 788	4 143	877	1 085	2 086	95
UE	87	889	170	3 103	1 361	1 742	3 971	836	1 052	1 991	92
Portugal	25	86	32	863	276	587	1 655	188	419	1 021	27
Alemanha	26	175	33	628	254	374	666	158	291	211	6
Áustria	-	9	-	47	15	32	48	14	16	18	-
Bélgica	-	8	-	45	11	34	81	1	-	62	18
Dinamarca	18	53	9	5	-	5	75	16	-	58	1
Espanha	-	7	-	42	24	18	15	4	3	8	-
Finlândia	-	258	-	43	18	25	241	58	97	85	1
França	1	-	2	185	105	80	397	52	60	254	31
Grécia	-	-	-	1	1	-	1	-	-	1	-
Irlanda	-	-	-	31	4	27	12	4	7	1	-
Itália	5	2	-	35	24	11	25	17	2	3	3
Luxemburgo	-	1	-	6	4	2	2	-	-	-	2
Países Baixos	6	60	11	81	12	69	189	31	23	133	2
Reino Unido	6	177	11	886	569	317	447	225	132	89	1
Suécia	-	53	72	205	44	161	117	68	2	47	-
Outros Países da Europa dos quais:	3	42	41	135	89	46	172	41	33	95	3
Noruega	1	16	37	9	6	3	67	22	-	45	-
Rússia	-	4	-	1	1	-	25	5	8	12	-
Suíça	2	11	4	101	65	36	40	12	4	21	3
Outros Países dos quais:	5	8	5	61	30	31	88	22	18	48	-
Brasil	-	-	1	11	7	4	17	2	5	10	-
Canadá	-	4	4	8	1	7	7	1	2	4	-
E.U. América	4	-	-	6	5	1	35	11	8	16	-
Japão	-	4	-	13	6	7	4	1	-	3	-

NOTA: Os dados relativos aos apartamentos turísticos (\*\* e total) e pousadas não constam deste quadro de modo a salvaguardar o segredo estatístico.

## Hóspedes Entrados, por Países de Residência Habitual segundo a Categoria dos Estabelecimentos - Valores Acumulados

*Registered Guests, by Type of Establishments and Country of Residence - Cumulated Values*

Acumulado 2003

Países de Residência Habitual	Total Geral	Hotéis					Hotéis-Apartamentos				
		Total	****	****	***	**	Total	****	****	***	**
<b>Total Mensal</b>	<b>856 482</b>	<b>438 739</b>	<b>151 822</b>	<b>214 330</b>	<b>70 374</b>	<b>2 213</b>	<b>276 373</b>	<b>25 824</b>	<b>190 482</b>	<b>59 761</b>	<b>306</b>
Portugal	221 721	135 579	43 823	58 308	32 086	1 362	52 013	4 297	39 511	8 030	175
Estrangeiro	634 761	303 160	107 999	156 022	38 288	851	224 360	21 527	150 971	51 731	131
Europa	842 453	430 993	147 804	212 175	68 850	2 164	272 283	24 889	187 814	59 295	285
UE	808 946	417 877	141 476	207 286	66 988	2 127	258 473	23 184	178 682	56 324	283
Portugal	221 721	135 579	43 823	58 308	32 086	1 362	52 013	4 297	39 511	8 030	175
Alemanha	142 230	72 839	13 821	47 060	11 917	41	43 110	1 273	34 068	7 736	33
Áustria	14 760	6 469	1 656	3 992	820	1	5 628	124	4 185	1 319	-
Bélgica	21 417	8 629	2 186	5 966	467	10	8 544	559	5 443	2 542	-
Dinamarca	19 664	5 551	1 757	3 050	724	20	10 904	73	4 751	6 077	3
Espanha	26 048	14 898	7 199	5 795	1 860	44	8 564	987	6 070	1 503	4
Finlândia	31 809	11 390	3 191	6 291	1 906	2	16 762	666	10 657	5 433	6
França	61 174	25 924	4 971	13 530	6 874	549	15 188	192	7 665	7 274	57
Grécia	482	344	116	199	29	-	118	35	82	1	-
Irlanda	4 665	2 584	1 183	1 168	230	3	1 261	149	1 033	79	-
Itália	6 791	3 239	1 739	1 028	441	31	2 128	262	1 731	135	-
Luxemburgo	1 714	761	352	382	27	-	756	6	433	317	-
Países Baixos	26 339	11 202	2 461	6 161	2 574	6	6 807	414	4 154	2 238	1
Reino Unido	203 741	109 850	52 745	51 727	5 331	47	72 870	13 902	51 460	7 504	4
Suécia	26 391	8 618	4 276	2 629	1 702	11	13 820	245	7 439	6 136	-
Outros Países da Europa dos quais:	33 507	13 116	6 328	4 889	1 862	37	13 810	1 705	9 132	2 971	2
Noruega	10 962	3 896	2 096	1 347	453	-	5 727	285	3 967	1 473	2
Rússia	3 349	1 868	1 513	207	147	1	1 247	318	860	69	-
Suíça	10 499	4 698	1 915	1 989	766	28	1 958	2	1 691	265	-
Outros Países dos quais:	14 029	7 746	4 018	2 155	1 524	49	4 090	935	2 668	466	21
Brasil	2 061	1 194	658	296	214	26	486	37	368	79	2
Canadá	1 147	535	189	217	125	4	369	40	288	36	5
E.U. América	5 832	3 276	2 140	860	269	7	1 768	425	1 161	176	6
Japão	810	479	262	167	50	-	246	168	66	10	2

## Hóspedes Entrados, por Países de Residência Habitual segundo a Categoria dos Estabelecimentos - Valores Acumulados

*Registered Guests, by Type of Establishments and Country of Residence - Cumulated Values*

Continuação Acumulado 2003

Países de Residência Habitual	Apartamentos Turísticos			Estalagens			Pensões				
	****	****	***	Total	****	****	Total	Albergarias	1ª	2ª	3ª
<b>Total Mensal</b>	<b>928</b>	<b>12 998</b>	<b>2 192</b>	<b>49 645</b>	<b>21 274</b>	<b>28 371</b>	<b>69 775</b>	<b>14 010</b>	<b>17 864</b>	<b>36 536</b>	<b>1 365</b>
Portugal	369	2 038	354	7 955	1 575	6 380	22 909	3 064	7 546	12 116	183
Estrangeiro	559	10 960	1 838	41 690	19 699	21 991	46 866	10 946	10 318	24 420	1 182
Europa	895	12 863	2 177	48 923	20 893	28 030	68 588	13 625	17 677	35 947	1 339
UE	888	12 079	2 032	45 806	19 204	26 602	66 354	12 921	17 229	34 901	1 303
Portugal	369	2 038	354	7 955	1 575	6 380	22 909	3 064	7 546	12 116	183
Alemanha	180	2 637	411	10 167	4 117	6 050	11 613	2 590	5 073	3 679	271
Áustria	-	229	8	1 091	542	549	1 240	426	331	472	11
Bélgica	2	44	10	1 791	656	1 135	1 968	294	147	1 357	170
Dinamarca	20	1 048	77	922	208	714	1 012	134	12	852	14
Espanha	14	373	3	1 565	943	622	583	97	63	399	24
Finlândia	9	1 952	6	252	81	171	1 384	654	301	419	10
França	12	197	205	4 596	1 587	3 009	13 393	1 382	1 551	10 013	447
Grécia	-	3	-	10	8	2	7	4	-	2	1
Irlanda	-	12	-	260	83	177	544	39	27	466	12
Itália	42	40	7	561	236	325	716	398	102	192	24
Luxemburgo	-	1	-	141	89	52	54	4	34	14	2
Países Baixos	190	1 388	93	2 276	555	1 721	4 075	915	479	2 622	59
Reino Unido	41	1 637	87	12 276	8 119	4 157	6 220	2 521	1 511	2 113	75
Suécia	9	480	771	1 943	405	1 538	636	399	52	185	-
Outros Países da Europa dos quais:	7	784	145	3 117	1 689	1 428	2 234	704	448	1 046	36
Noruega	1	316	136	292	36	256	429	162	15	252	-
Rússia	-	15	-	46	26	20	171	15	55	101	-
Suíça	4	155	6	2 569	1 512	1 057	1 020	481	176	330	33
Outros Países dos quais:	33	135	15	722	381	341	1 187	385	187	589	26
Brasil	8	28	1	90	47	43	252	50	51	140	11
Canadá	6	18	10	71	40	31	116	22	24	69	1
E.U. América	14	22	-	310	196	114	384	213	44	122	5
Japão	-	5	-	49	32	17	30	11	2	14	3

NOTA: Os dados relativos aos apartamentos turísticos (\*\* e total) e pousadas não constam deste quadro de modo a salvaguardar o segredo estatístico.

## Dormidas, por Países de Residência Habitual segundo a Categoria dos Estabelecimentos

*Nights, by Type of Establishments and Country of Residence*

Janeiro 2003

Países de Residência Habitual	Total Geral	Hotéis					Hotéis-Apartamentos				
		Total	*****	****	***	**	Total	*****	****	***	**
<b>Total Mensal</b>	<b>384 462</b>	<b>181 298</b>	<b>62 566</b>	<b>94 532</b>	<b>23 419</b>	<b>781</b>	<b>157 979</b>	<b>9 457</b>	<b>107 553</b>	<b>40 562</b>	<b>407</b>
Portugal	34 537	19 531	6 700	7 394	4 874	563	8 566	603	6 328	1 334	301
Estrangeiro	349 925	161 767	55 866	87 138	18 545	218	149 413	8 854	101 225	39 228	106
Europa	379 078	179 084	61 504	93 794	23 021	765	155 695	9 222	105 649	40 427	397
UE	359 901	173 078	58 662	91 820	21 831	765	145 205	8 487	98 856	37 465	397
Portugal	34 537	19 531	6 700	7 394	4 874	563	8 566	603	6 328	1 334	301
Alemanha	83 291	38 759	5 278	27 009	6 450	22	33 145	492	25 484	7 161	8
Áustria	3 130	1 221	238	569	414	-	1 383	50	1 090	243	-
Bélgica	3 854	1 771	787	957	27	-	1 577	38	966	543	30
Dinamarca	22 558	4 871	1 325	2 729	795	22	14 388	199	6 318	7 849	22
Espanha	2 223	1 329	736	313	270	10	690	93	505	78	14
Finlândia	25 475	7 988	1 531	4 869	1 588	-	15 236	179	8 867	6 190	-
França	13 467	7 301	4 012	2 306	908	75	4 409	43	2 495	1 871	-
Grécia	123	100	100	-	-	-	2	-	2	-	-
Irlanda	5 119	3 609	1 903	1 610	82	14	1 344	14	1 309	21	-
Itália	2 429	1 419	888	377	117	37	620	10	569	41	-
Luxemburgo	584	276	115	158	3	-	280	-	147	133	-
Países Baixos	7 513	2 550	468	1 688	394	-	2 628	44	1 809	759	16
Reino Unido	131 552	73 359	29 417	40 467	3 453	22	49 331	6 484	35 590	7 257	-
Suécia	24 046	8 994	5 164	1 374	2 456	-	11 606	238	7 377	3 985	6
Outros Países da Europa dos quais:	19 177	6 006	2 842	1 974	1 190	-	10 490	735	6 793	2 962	-
Noruega	8 263	2 530	1 141	898	491	-	4 743	71	3 595	1 077	-
Rússia	2 285	1 314	967	144	203	-	865	354	477	34	-
Suíça	3 775	1 051	494	249	308	-	1 997	-	865	1 132	-
Outros Países dos quais:	5 384	2 214	1 062	738	398	16	2 284	235	1 904	135	10
Brasil	650	254	57	52	145	-	87	52	25	10	-
Canadá	395	212	41	100	71	-	156	14	142	-	-
E.U. América	2 173	1 045	724	255	50	16	838	105	698	35	-
Japão	223	162	53	86	23	-	38	-	32	6	-

## Dormidas, por Países de Residência Habitual segundo a Categoria dos Estabelecimentos

*Nights, by Type of Establishments and Country of Residence*

Continuação

Janeiro 2003

Países de Residência Habitual	Apartamentos Turísticos			Estalagens			Pensões				
	*****	****	***	Total	*****	****	Total	Albergarias	1ª	2ª	3ª
<b>Total Mensal</b>	518	8 874	1 993	15 179	8 940	6 239	18 012	3 965	5 037	8 397	613
Portugal	71	369	212	1 252	634	618	4 455	391	875	2 933	256
Estrangeiro	447	8 505	1 781	13 927	8 306	5 621	13 557	3 574	4 162	5 464	357
Europa	513	8 829	1 986	14 999	8 817	6 182	17 369	3 910	4 964	8 102	393
UE	513	8 244	1 650	14 470	8 539	5 931	16 153	3 685	4 426	7 649	393
Portugal	71	369	212	1 252	634	618	4 455	391	875	2 933	256
Alemanha	205	2 560	344	3 870	1 855	2 015	4 328	665	1 879	1 707	77
Áustria	-	169	-	95	78	17	262	25	205	32	-
Bélgica	-	-	-	151	73	78	348	77	38	233	-
Dinamarca	-	1 559	-	698	457	241	977	39	-	938	-
Espanha	-	14	-	105	58	47	62	12	16	33	1
Finlândia	-	1 584	14	43	6	37	604	462	-	131	11
França	-	28	96	737	451	286	831	31	170	616	14
Grécia	-	-	-	-	-	-	21	-	-	21	-
Irlanda	-	-	-	108	31	77	58	27	8	23	-
Itália	24	-	-	130	75	55	234	120	25	83	6
Luxemburgo	-	-	2	20	20	-	6	-	-	6	-
Países Baixos	213	633	70	544	380	164	786	277	99	410	-
Reino Unido	-	1 130	116	4 929	3 885	1 044	2 521	1 205	1 063	225	28
Suécia	-	198	796	1 788	536	1 252	660	354	48	258	-
Outros Países da Europa dos quais:	-	585	336	529	278	251	1 216	225	538	453	-
Noruega	-	304	329	94	57	37	252	70	7	175	-
Rússia	-	20	-	4	4	-	82	8	30	44	-
Suiça	-	54	-	377	189	188	292	125	145	22	-
Outros Países dos quais:	5	45	7	180	123	57	643	55	73	295	220
Brasil	5	-	-	30	12	18	274	2	16	36	220
Canadá	-	-	-	11	11	-	16	7	2	7	-
E.U. América	-	10	-	68	50	18	206	40	28	138	-
Japão	-	-	-	14	14	-	9	6	-	3	-

NOTA: Os dados relativos aos apartamentos turísticos (\*\* e total) e pousadas não constam deste quadro de modo a salvaguardar o segredo estatístico.

## Dormidas, por Países de Residência Habitual segundo a Categoria dos Estabelecimentos

*Nights, by Type of Establishments and Country of Residence*

Fevereiro 2003

Países de Residência Habitual	Total Geral	Hotéis					Hotéis-Apartamentos				
		Total	*****	****	***	**	Total	*****	****	***	**
<b>Total Mensal</b>	<b>417 825</b>	<b>196 776</b>	<b>64 032</b>	<b>104 805</b>	<b>27 245</b>	<b>694</b>	<b>167 957</b>	<b>11 829</b>	<b>117 116</b>	<b>38 513</b>	<b>499</b>
Portugal	31 373	19 395	5 901	6 505	6 488	501	6 294	441	4 543	985	325
Estrangeiro	386 452	177 381	58 131	98 300	20 757	193	161 663	11 388	112 573	37 528	174
Europa	414 104	195 599	63 407	104 486	27 012	694	166 409	11 701	115 780	38 436	492
UE	399 008	191 037	61 275	102 755	26 318	689	158 263	11 062	110 213	36 496	492
Portugal	31 373	19 395	5 901	6 505	6 488	501	6 294	441	4 543	985	325
Alemanha	109 523	56 604	8 392	39 932	8 280	-	38 563	866	30 277	7 293	127
Áustria	7 412	3 159	699	1 771	689	-	2 988	37	1 820	1 131	-
Bélgica	5 019	2 181	454	1 697	28	2	2 339	52	969	1 318	-
Dinamarca	20 770	4 571	1 697	2 273	587	14	12 575	65	5 824	6 670	16
Espanha	2 689	1 815	1 023	305	471	16	568	68	344	142	14
Finlândia	28 344	10 090	2 124	5 618	2 348	-	15 334	758	9 044	5 532	-
França	13 497	5 403	1 787	2 443	1 058	115	5 719	119	4 013	1 577	10
Grécia	104	76	34	42	-	-	28	2	26	-	-
Irlanda	4 711	2 666	1 165	1 388	113	-	1 717	16	1 681	20	-
Itália	1 524	841	535	206	92	8	429	2	405	22	-
Luxemburgo	514	164	60	104	-	-	207	-	181	26	-
Países Baixos	8 338	3 169	922	1 509	730	8	3 117	93	1 360	1 664	-
Reino Unido	142 787	73 882	32 401	37 617	3 839	25	56 585	8 333	42 855	5 397	-
Suécia	22 403	7 021	4 081	1 345	1 595	-	11 800	210	6 871	4 719	-
Outros Países da Europa dos quais:	15 096	4 562	2 132	1 731	694	5	8 146	639	5 567	1 940	-
Noruega	7 891	1 977	787	1 046	144	-	5 185	234	3 926	1 025	-
Rússia	550	253	218	10	25	-	245	52	165	28	-
Suíça	3 676	1 681	936	410	335	-	1 223	-	1 106	117	-
Outros Países dos quais:	3 721	1 177	625	319	233	-	1 548	128	1 336	77	7
Brasil	641	147	53	61	33	-	143	4	139	-	-
Canadá	733	106	57	25	24	-	536	10	498	21	7
E.U. América	1 326	443	315	100	28	-	708	62	643	3	-
Japão	38	27	2	15	10	-	-	-	-	-	-



## Dormidas, por Países de Residência Habitual segundo a Categoria dos Estabelecimentos

*Nights, by Type of Establishments and Country of Residence*

Continuação

Fevereiro 2003

Países de Residência Habitual	Apartamentos Turísticos			Estalagens			Pensões				
	*****	****	***	Total	*****	****	Total	Albergarias	1ª	2ª	3ª
<b>Total Mensal</b>	720	10 310	2 078	17 921	10 238	7 683	21 390	5 289	5 595	9 729	777
Portugal	58	217	230	788	191	597	4 296	376	1 044	2 587	289
Estrangeiro	662	10 093	1 848	17 133	10 047	7 086	17 094	4 913	4 551	7 142	488
Europa	698	10 036	2 038	17 755	10 114	7 641	20 923	5 252	5 521	9 597	553
UE	698	9 559	1 894	17 253	9 877	7 376	19 702	5 039	5 044	9 066	553
Portugal	58	217	230	788	191	597	4 296	376	1 044	2 587	289
Alemanha	235	3 397	365	4 368	2 034	2 334	5 886	1 280	2 400	2 126	80
Áustria	-	182	36	304	201	103	734	141	540	53	-
Bélgica	-	50	14	140	86	54	266	24	50	164	28
Dinamarca	38	1 646	104	716	251	465	1 073	56	-	1 017	-
Espanha	-	24	-	156	39	117	121	17	22	82	-
Finlândia	17	1 890	-	78	10	68	926	556	2	368	-
França	-	128	148	708	408	300	1 330	153	176	984	17
Grécia	-	-	-	-	-	-	-	-	-	-	-
Irlanda	-	52	-	159	77	82	117	13	-	104	-
Itália	10	-	-	78	20	58	164	85	-	79	-
Luxemburgo	-	-	-	38	38	-	105	-	105	-	-
Países Baixos	290	345	76	357	166	191	945	223	70	652	-
Reino Unido	22	1 388	42	7 814	5 930	1 884	2 865	1 691	551	484	139
Suécia	28	240	879	1 549	426	1 123	874	424	84	366	-
Outros Países da Europa dos quais:	-	477	144	502	237	265	1 221	213	477	531	-
Noruega	-	328	144	40	2	38	184	106	-	78	-
Rússia	-	-	-	7	3	4	45	-	3	42	-
Suiça	-	24	-	399	216	183	349	107	191	51	-
Outros Países dos quais:	22	274	40	166	124	42	467	37	74	132	224
Brasil	22	5	-	7	-	7	317	7	35	51	224
Canadá	-	21	40	4	1	3	10	-	10	-	-
E.U. América	-	-	-	94	77	17	72	26	1	45	-
Japão	-	-	-	-	-	-	11	-	-	11	-

NOTA: Os dados relativos aos apartamentos turísticos (\*\* e total) e pousadas não constam deste quadro de modo a salvaguardar o segredo estatístico.

## Dormidas, por Países de Residência Habitual segundo a Categoria dos Estabelecimentos

*Nights, by Type of Establishments and Country of Residence*

Março 2003

Países de Residência Habitual	Total Geral	Hotéis					Hotéis-Apartamentos				
		Total	*****	****	***	**	Total	*****	****	***	**
<b>Total Mensal</b>	<b>513 219</b>	<b>242 610</b>	<b>76 576</b>	<b>129 607</b>	<b>35 720</b>	<b>707</b>	<b>202 545</b>	<b>14 613</b>	<b>139 343</b>	<b>48 193</b>	<b>396</b>
Portugal	43 712	26 810	7 708	9 179	9 417	506	9 964	1 185	7 059	1 504	216
Estrangeiro	<b>469 507</b>	215 800	68 868	120 428	26 303	201	192 581	13 428	132 284	46 689	180
Europa	<b>509 733</b>	241 103	75 657	129 278	35 475	693	201 102	14 457	138 173	48 086	386
UE	<b>490 220</b>	234 619	72 626	126 592	34 743	658	190 798	13 598	130 747	46 067	386
Portugal	43 712	26 810	7 708	9 179	9 417	506	9 964	1 185	7 059	1 504	216
Alemanha	147 073	73 991	16 172	45 670	12 138	11	51 140	1 092	39 842	10 131	75
Áustria	12 460	5 259	1 434	3 236	589	-	5 512	60	4 220	1 232	-
Bélgica	5 197	1 916	587	1 265	64	-	2 750	81	1 892	777	-
Dinamarca	22 598	5 312	1 676	2 641	989	6	13 143	39	5 908	7 191	5
Espanha	3 211	1 948	1 138	546	229	35	1 019	210	511	283	15
Finlândia	37 619	11 045	2 127	7 311	1 607	-	22 954	1 183	14 185	7 586	-
França	18 253	8 153	2 249	3 763	2 061	80	6 778	149	3 159	3 395	75
Grécia	60	18	18	-	-	-	42	-	42	-	-
Irlanda	5 062	3 319	1 332	1 821	164	2	1 310	78	1 183	49	-
Itália	1 483	741	410	293	38	-	451	37	360	54	-
Luxemburgo	815	485	231	254	-	-	269	-	128	141	-
Países Baixos	12 444	5 473	1 486	2 546	1 436	5	3 290	77	1 808	1 405	-
Reino Unido	154 564	83 270	32 604	46 189	4 466	11	57 492	9 255	40 892	7 345	-
Suécia	25 669	6 879	3 454	1 878	1 545	2	14 684	152	9 558	4 974	-
Outros Países da Europa dos quais:	<b>19 513</b>	6 484	3 031	2 686	732	35	10 304	859	7 426	2 019	-
Noruega	9 527	2 347	1 038	1 157	152	-	6 327	338	4 823	1 166	-
Rússia	729	318	248	39	10	21	364	102	241	21	-
Suiça	5 794	2 688	1 358	910	420	-	1 899	-	1 809	90	-
Outros Países dos quais:	<b>3 486</b>	1 507	919	329	245	14	1 443	156	1 170	107	10
Brasil	309	157	95	51	6	5	87	12	57	18	-
Canadá	730	136	82	16	38	-	505	-	468	30	7
E.U. América	1 569	792	587	146	50	9	583	126	429	28	-
Japão	120	100	9	69	22	-	1	-	1	-	-

## Dormidas, por Países de Residência Habitual segundo a Categoria dos Estabelecimentos

*Nights, by Type of Establishments and Country of Residence*

Continuação

Março 2003

Países de Residência Habitual	Apartamentos Turísticos			Estalagens			Pensões				
	*****	****	***	Total	*****	****	Total	Albergarias	1ª	2ª	3ª
<b>Total Mensal</b>	<b>768</b>	<b>11 470</b>	<b>2 258</b>	<b>23 433</b>	<b>13 717</b>	<b>9 716</b>	<b>29 296</b>	<b>7 980</b>	<b>7 662</b>	<b>12 825</b>	<b>829</b>
Portugal	187	268	246	1 185	324	861	4 987	406	1 206	3 074	301
Estrangeiro	581	11 202	2 012	22 248	13 393	8 855	24 309	7 574	6 456	9 751	528
Europa	764	11 375	2 258	23 278	13 633	9 645	29 041	7 907	7 637	12 669	828
UE	764	10 618	2 188	22 470	13 241	9 229	27 989	7 589	7 294	12 307	799
Portugal	187	268	246	1 185	324	861	4 987	406	1 206	3 074	301
Alemanha	198	3 204	692	7 151	3 818	3 333	10 471	2 617	4 155	3 455	244
Áustria	-	219	14	433	272	161	1 001	423	332	246	-
Bélgica	-	12	-	246	166	80	244	62	28	130	24
Dinamarca	4	2 113	-	706	325	381	1 283	92	-	1 188	3
Espanha	-	17	-	158	77	81	67	4	36	27	-
Finlândia	4	2 197	14	90	14	76	1 309	784	14	511	-
França	-	75	112	1 050	601	449	1 950	221	436	1 248	45
Grécia	-	-	-	-	-	-	-	-	-	-	-
Irlanda	-	-	-	214	80	134	217	4	21	142	50
Itália	40	24	-	89	59	30	135	52	-	77	6
Luxemburgo	-	-	-	61	42	19	-	-	-	-	-
Países Baixos	331	892	34	827	456	371	1 546	205	102	1 217	22
Reino Unido	-	1 130	77	8 412	6 766	1 646	4 004	2 079	871	950	104
Suécia	-	467	999	1 848	241	1 607	775	640	93	42	-
Outros Países da Europa dos quais:	-	757	70	808	392	416	1 052	318	343	362	29
Noruega	-	460	70	147	35	112	171	108	-	63	-
Rússia	-	7	-	-	-	-	40	1	26	13	-
Suiça	-	186	-	594	339	255	400	188	121	63	28
Outros Países dos quais:	4	95	-	155	84	71	255	73	25	156	1
Brasil	4	5	-	31	14	17	25	3	5	17	-
Canadá	-	49	-	19	11	8	19	-	4	14	1
E.U. América	-	10	-	71	42	29	93	60	1	32	-
Japão	-	-	-	14	10	4	5	-	3	2	-

NOTA: Os dados relativos aos apartamentos turísticos (\*\* e total) e pousadas não constam deste quadro de modo a salvaguardar o segredo estatístico.

## Dormidas, por Países de Residência Habitual segundo a Categoria dos Estabelecimentos

*Nights, by Type of Establishments and Country of Residence*

Abril 2003

Países de Residência Habitual	Total Geral	Hotéis					Hotéis-Apartamentos				
		Total	*****	****	***	**	Total	*****	****	***	**
<b>Total Mensal</b>	<b>557 918</b>	<b>266 925</b>	<b>92 899</b>	<b>135 168</b>	<b>37 858</b>	<b>1 000</b>	<b>213 125</b>	<b>18 615</b>	<b>146 103</b>	<b>48 025</b>	<b>382</b>
Portugal	77 844	49 070	16 327	21 506	10 668	569	19 599	2 770	13 810	2 809	210
Estrangeiro	480 074	217 855	76 572	113 662	27 190	431	193 526	15 845	132 293	45 216	172
Europa	551 640	263 163	90 361	134 449	37 369	984	211 585	18 279	145 048	47 883	375
UE	529 090	254 701	85 979	131 364	36 391	967	201 340	17 159	137 539	46 267	375
Portugal	77 844	49 070	16 327	21 506	10 668	569	19 599	2 770	13 810	2 809	210
Alemanha	131 425	61 035	13 545	36 664	10 761	65	47 477	1 303	37 111	9 063	-
Áustria	20 225	9 331	2 955	5 257	1 117	2	8 186	153	5 335	2 698	-
Bélgica	8 878	3 181	626	2 335	216	4	4 223	408	2 483	1 332	-
Dinamarca	15 547	4 270	1 510	2 430	315	15	8 443	3	3 847	4 593	-
Espanha	10 411	6 215	2 718	2 810	681	6	3 554	351	2 477	726	-
Finlândia	30 298	10 400	3 131	5 815	1 454	-	17 045	859	11 149	5 037	-
França	34 633	16 123	3 485	8 368	4 038	232	11 701	133	5 518	5 885	165
Grécia	49	32	24	8	-	-	7	-	7	-	-
Irlanda	5 477	3 143	1 986	1 016	129	12	2 022	183	1 790	49	-
Itália	4 015	1 733	1 004	532	197	-	1 573	200	1 235	138	-
Luxemburgo	1 559	478	395	69	14	-	958	14	611	333	-
Países Baixos	16 177	6 103	1 379	3 387	1 337	-	4 837	377	3 047	1 413	-
Reino Unido	147 960	77 101	33 700	39 200	4 143	58	57 012	10 266	39 732	7 014	-
Suécia	24 592	6 486	3 194	1 967	1 321	4	14 703	139	9 387	5 177	-
Outros Países da Europa dos quais:	22 550	8 462	4 382	3 085	978	17	10 245	1 120	7 509	1 616	-
Noruega	9 018	2 086	1 008	945	133	-	6 272	248	4 814	1 210	-
Rússia	1 495	890	819	51	20	-	544	81	442	21	-
Suiça	8 798	4 400	2 089	1 560	739	12	1 847	-	1 638	209	-
Outros Países dos quais:	6 278	3 762	2 538	719	489	16	1 540	336	1 055	142	7
Brasil	505	244	183	42	9	10	109	-	87	22	-
Canadá	1 057	769	153	334	282	-	186	14	132	40	-
E.U. América	2 738	1 618	1 345	163	105	5	745	168	532	45	-
Japão	237	187	153	18	16	-	6	-	6	-	-

## Dormidas, por Países de Residência Habitual segundo a Categoria dos Estabelecimentos

*Nights, by Type of Establishments and Country of Residence*

Continuação

Abril 2003

Países de Residência Habitual	Apartamentos Turísticos			Estalagens			Pensões				
	*****	****	***	Total	*****	****	Total	Albergarias	1ª	2ª	3ª
<b>Total Mensal</b>	772	11 724	2 227	26 731	15 036	11 695	34 716	9 413	9 031	15 149	1 123
Portugal	323	869	329	1 450	409	1 041	6 103	843	1 924	3 096	240
Estrangeiro	449	10 855	1 898	25 281	14 627	10 654	28 613	8 570	7 107	12 053	883
Europa	746	11 601	2 227	26 506	14 871	11 635	34 131	9 229	8 895	14 892	1 115
UE	688	11 040	2 157	24 893	13 733	11 160	32 644	8 608	8 446	14 477	1 113
Portugal	323	869	329	1 450	409	1 041	6 103	843	1 924	3 096	240
Alemanha	221	3 846	566	7 019	3 884	3 135	10 884	2 770	4 319	3 242	553
Áustria	-	181	-	1 275	830	445	1 195	546	384	261	4
Bélgica	-	-	52	577	251	326	794	116	78	540	60
Dinamarca	-	1 244	98	345	88	257	1 123	12	24	1 087	-
Espanha	10	48	-	261	212	49	285	38	23	219	5
Finlândia	28	1 544	-	64	22	42	1 205	625	9	571	-
França	6	135	298	1 870	1 006	864	3 986	420	406	2 949	211
Grécia	-	-	-	6	6	-	4	4	-	-	-
Irlanda	-	-	-	136	41	95	172	17	5	150	-
Itália	11	39	14	196	138	58	364	234	64	66	-
Luxemburgo	-	-	-	108	93	15	14	-	-	14	-
Países Baixos	79	1 345	188	1 348	537	811	2 148	440	247	1 440	21
Reino Unido	10	1 103	145	8 452	5 974	2 478	3 905	2 254	891	741	19
Suécia	-	686	467	1 786	242	1 544	462	289	72	101	-
Outros Países da Europa dos quais:	58	561	70	1 613	1 138	475	1 487	621	449	415	2
Noruega	-	319	70	77	36	41	175	69	2	104	-
Rússia	-	-	-	28	19	9	33	10	4	19	-
Suiça	58	177	-	1 403	1 008	395	886	517	218	149	2
Outros Países dos quais:	26	123	-	225	165	29	585	184	136	257	8
Brasil	10	2	-	11	7	4	129	32	17	80	-
Canadá	-	-	-	24	20	4	72	19	18	35	-
E.U. América	-	43	-	115	94	21	210	103	86	21	-
Japão	-	-	-	32	32	-	12	-	-	4	8

NOTA: Os dados relativos aos apartamentos turísticos (\*\* e total) e pousadas não constam deste quadro de modo a salvaguardar o segredo estatístico.

## Dormidas, por Países de Residência Habitual segundo a Categoria dos Estabelecimentos

*Nights, by Type of Establishments and Country of Residence*

Maio 2003

Países de Residência Habitual	Total Geral	Hotéis					Hotéis-Apartamentos				
		Total	****	****	***	**	Total	****	****	***	**
<b>Total Mensal</b>	<b>481 655</b>	<b>231 461</b>	<b>80 371</b>	<b>117 480</b>	<b>32 794</b>	<b>816</b>	<b>187 465</b>	<b>16 039</b>	<b>128 811</b>	<b>42 126</b>	<b>489</b>
Portugal	64 209	40 100	14 272	15 280	10 058	490	16 554	1 594	11 335	3 423	202
Estrangeiro	417 446	191 361	66 099	102 200	22 736	326	170 911	14 445	117 476	38 703	287
Europa	476 086	228 724	79 156	116 568	32 186	814	185 835	15 736	127 840	41 770	489
UE	452 467	218 173	71 931	114 240	31 218	784	175 813	14 043	122 433	38 848	489
Portugal	64 209	40 100	14 272	15 280	10 058	490	16 554	1 594	11 335	3 423	202
Alemanha	103 918	48 676	10 604	29 080	8 986	6	38 501	1 125	29 894	7 475	7
Áustria	19 564	7 204	1 469	4 987	745	3	10 099	105	8 664	1 330	-
Bélgica	25 062	11 152	1 969	8 632	549	2	11 376	359	8 348	2 669	-
Dinamarca	4 597	1 327	458	837	18	14	2 945	14	1 181	1 750	-
Espanha	6 325	3 742	2 336	1 140	266	-	2 062	386	1 501	175	-
Finlândia	8 040	3 374	836	2 104	434	-	3 554	162	2 287	1 105	-
França	50 548	23 554	3 890	13 912	5 516	236	19 272	32	9 797	9 163	280
Grécia	93	47	41	6	-	-	35	12	23	-	-
Irlanda	1 081	394	199	127	68	-	261	96	157	8	-
Itália	2 941	1 218	765	344	109	-	1 140	122	940	78	-
Luxemburgo	1 167	574	258	304	12	-	432	-	187	245	-
Países Baixos	28 232	10 286	2 230	6 466	1 588	2	10 651	423	6 903	3 325	-
Reino Unido	128 609	64 752	31 940	29 951	2 830	31	53 470	9 519	39 536	4 415	-
Suécia	8 081	1 773	664	1 070	39	-	5 461	94	1 680	3 687	-
Outros Países da Europa dos quais:	23 619	10 551	7 225	2 328	968	30	10 022	1 693	5 407	2 922	-
Noruega	6 578	3 171	2 345	774	52	-	3 062	123	1 553	1 386	-
Rússia	4 665	2 946	2 811	55	80	-	1 615	704	832	79	-
Suíça	7 210	3 707	1 988	991	698	30	1 647	-	1 556	91	-
Outros Países dos quais:	5 569	2 737	1 215	912	608	2	1 630	303	971	356	-
Brasil	628	345	172	126	47	-	123	23	92	8	-
Canadá	629	415	37	263	115	-	52	8	40	4	-
E.U. América	2 695	1 166	627	377	162	-	1 034	157	617	260	-
Japão	194	122	98	14	10	-	13	12	1	-	-

## Dormidas, por Países de Residência Habitual segundo a Categoria dos Estabelecimentos

*Nights, by Type of Establishments and Country of Residence*

Continuação

Maio 2003

Países de Residência Habitual	Apartamentos Turísticos			Estalagens			Pensões				
	*****	****	***	Total	*****	****	Total	Albergarias	1ª	2ª	3ª
<b>Total Mensal</b>	-	9 213	1 706	21 594	12 660	8 934	28 562	7 883	8 236	11 977	466
Portugal	-	650	251	1 346	460	886	5 197	638	1 673	2 784	102
Estrangeiro	-	8 563	1 455	20 248	12 200	8 048	23 365	7 245	6 563	9 193	364
Europa	-	9 063	1 688	21 135	12 280	8 855	27 996	7 708	8 087	11 738	463
UE	-	8 501	1 688	19 924	11 580	8 344	26 843	7 310	7 718	11 357	458
Portugal	-	650	251	1 346	460	886	5 197	638	1 673	2 784	102
Alemanha	-	2 493	304	5 604	2 689	2 915	7 967	2 387	3 674	1 798	108
Áustria	-	275	-	792	526	266	1 165	538	430	189	8
Bélgica	-	42	5	1 260	492	768	1 024	198	35	736	55
Dinamarca	-	197	4	48	10	38	44	29	-	10	5
Espanha	-	20	-	431	384	47	66	12	25	29	-
Finlândia	-	953	-	37	5	32	122	107	-	13	2
França	-	130	402	2 311	1 392	919	4 531	625	510	3 261	135
Grécia	-	9	-	-	-	-	2	-	-	-	2
Irlanda	-	-	-	267	73	194	159	24	-	135	-
Itália	-	6	-	196	105	91	381	259	24	92	6
Luxemburgo	-	-	-	145	139	6	16	-	15	1	-
Países Baixos	-	2 438	198	1 305	491	814	3 160	1 127	518	1 489	26
Reino Unido	-	1 140	88	5 968	4 751	1 217	2 994	1 366	814	805	9
Suécia	-	148	436	214	63	151	15	-	-	15	-
Outros Países da Europa dos quais:	-	562	-	1 211	700	511	1 153	398	369	381	5
Noruega	-	90	-	110	2	108	57	22	-	35	-
Rússia	-	-	-	60	42	18	44	10	21	13	-
Suiça	-	285	-	918	574	344	622	357	172	88	5
Outros Países dos quais:	-	150	18	459	380	29	566	175	149	239	3
Brasil	-	-	-	65	57	8	95	4	18	71	2
Canadá	-	-	-	79	71	8	79	20	-	59	-
E.U. América	-	71	-	175	141	34	244	113	106	24	1
Japão	-	-	-	51	51	-	8	8	-	-	-

NOTA: Os dados relativos aos apartamentos turísticos (\*\* e total) e pousadas não constam deste quadro de modo a salvaguardar o segredo estatístico.

## Dormidas, por Países de Residência Habitual segundo a Categoria dos Estabelecimentos

*Nights, by Type of Establishments and Country of Residence*

Junho 2003

Países de Residência Habitual	Total Geral	Hotéis					Hotéis-Apartamentos				
		Total	*****	****	***	**	Total	*****	****	***	**
<b>Total Mensal</b>	<b>452 219</b>	<b>221 164</b>	<b>74 402</b>	<b>115 103</b>	<b>31 060</b>	<b>599</b>	<b>174 178</b>	<b>16 244</b>	<b>120 918</b>	<b>36 709</b>	<b>307</b>
Portugal	74 170	44 908	12 698	19 771	12 025	414	20 218	2 128	15 457	2 437	196
Estrangeiro	378 049	176 256	61 704	95 332	19 035	185	153 960	14 116	105 461	34 272	111
Europa	446 019	218 381	72 614	114 348	30 823	596	171 399	15 666	119 047	36 379	307
UE	428 808	212 333	69 441	112 664	29 642	586	163 099	14 407	114 577	33 808	307
Portugal	74 170	44 908	12 698	19 771	12 025	414	20 218	2 128	15 457	2 437	196
Alemanha	94 244	44 590	6 990	28 234	9 359	7	34 028	614	27 338	6 062	14
Áustria	8 573	3 805	884	2 049	872	-	3 465	154	2 978	333	-
Bélgica	29 564	13 968	2 057	11 564	341	6	13 048	913	9 514	2 621	-
Dinamarca	4 422	1 128	468	616	44	-	3 011	5	1 114	1 892	-
Espanha	8 216	4 855	2 929	1 305	618	3	3 021	659	1 884	478	-
Finlândia	6 827	2 825	655	1 772	398	-	2 744	32	1 616	1 096	-
França	34 429	15 518	2 363	10 395	2 612	148	14 323	252	6 588	7 386	97
Grécia	187	72	72	-	-	-	108	65	43	-	-
Irlanda	1 143	501	317	160	24	-	502	82	409	11	-
Itália	3 924	2 150	1 646	349	153	2	1 289	241	978	70	-
Luxemburgo	1 078	468	241	216	11	-	478	-	310	168	-
Países Baixos	24 196	9 225	2 415	5 423	1 387	-	8 760	379	5 151	3 230	-
Reino Unido	131 513	67 363	35 287	30 305	1 765	6	53 678	8 755	40 005	4 918	-
Suécia	6 322	957	419	505	33	-	4 426	128	1 192	3 106	-
Outros Países da Europa dos quais:	17 211	6 048	3 173	1 684	1 181	10	8 300	1 259	4 470	2 571	-
Noruega	4 223	1 019	533	211	275	-	2 667	131	991	1 545	-
Rússia	1 685	933	787	38	108	-	648	225	373	50	-
Suíça	5 652	2 570	1 264	808	488	10	1 747	-	1 680	67	-
Outros Países dos quais:	6 200	2 783	1 788	755	237	3	2 779	578	1 871	330	-
Brasil	919	627	307	251	69	-	216	16	169	31	-
Canadá	611	198	88	106	4	-	339	71	227	41	-
E.U. América	2 956	1 263	916	270	74	3	1 441	254	996	191	-
Japão	159	39	16	11	12	-	100	57	43	-	-



## Dormidas, por Países de Residência Habitual segundo a Categoria dos Estabelecimentos

*Nights, by Type of Establishments and Country of Residence*

Continuação

Junho 2003

Países de Residência Habitual	Apartamentos Turísticos			Estalagens			Pensões				
	*****	****	***	Total	*****	****	Total	Albergarias	1ª	2ª	3ª
<b>Total Mensal</b>	-	8 991	1 608	20 852	11 858	8 994	24 503	6 144	8 020	9 885	454
Portugal	-	862	259	1 446	356	1 090	6 340	888	1 585	3 613	254
Estrangeiro	-	8 129	1 349	19 406	11 502	7 904	18 163	5 256	6 435	6 272	200
Europa	-	8 933	1 598	20 607	11 652	8 955	24 188	5 981	8 012	9 771	424
UE	-	8 097	1 576	19 753	11 175	8 578	23 062	5 789	7 663	9 186	424
Portugal	-	862	259	1 446	356	1 090	6 340	888	1 585	3 613	254
Alemanha	-	2 143	358	5 561	2 500	3 061	7 342	1 929	3 946	1 422	45
Áustria	-	106	-	461	218	243	724	236	367	121	-
Bélgica	-	-	-	1 737	987	750	730	233	37	454	6
Dinamarca	-	132	3	92	50	42	53	2	-	51	-
Espanha	-	43	-	204	157	47	81	15	10	56	-
Finlândia	-	1 121	12	32	4	28	89	75	-	14	-
França	-	131	127	1 344	662	682	2 774	320	244	2 149	61
Grécia	-	-	-	7	7	-	-	-	-	-	-
Irlanda	-	-	-	61	19	42	79	-	-	79	-
Itália	-	35	-	272	142	130	178	133	9	36	-
Luxemburgo	-	-	-	129	123	6	3	-	3	-	-
Países Baixos	-	2 457	181	1 197	427	770	2 281	802	572	899	8
Reino Unido	-	831	22	7 136	5 509	1 627	2 373	1 156	890	277	50
Suécia	-	236	614	74	14	60	15	-	-	15	-
Outros Países da Europa dos quais:	-	836	22	854	477	377	1 126	192	349	585	-
Noruega	-	269	-	21	1	20	242	3	42	197	-
Rússia	-	-	-	33	8	25	71	-	-	71	-
Suiça	-	192	22	738	424	314	365	179	130	56	-
Outros Países dos quais:	-	58	10	245	206	39	315	163	8	114	30
Brasil	-	8	-	25	23	2	43	11	3	29	-
Canadá	-	3	-	30	30	-	41	34	-	7	-
E.U. América	-	13	-	114	104	10	117	109	-	8	-
Japão	-	-	-	20	20	-	-	-	-	-	-

NOTA: Os dados relativos aos apartamentos turísticos (\*\* e total) e pousadas não constam deste quadro de modo a salvaguardar o segredo estatístico.

## Dormidas, por Países de Residência Habitual segundo a Categoria dos Estabelecimentos

*Nights, by Type of Establishments and Country of Residence*

Julho 2003

Países de Residência Habitual	Total Geral	Hotéis					Hotéis-Apartamentos				
		Total	*****	****	***	**	Total	*****	****	***	**
<b>Total Mensal</b>	<b>492 289</b>	<b>242 002</b>	<b>81 135</b>	<b>129 648</b>	<b>30 536</b>	<b>683</b>	<b>188 327</b>	<b>16 143</b>	<b>135 346</b>	<b>36 603</b>	<b>235</b>
Portugal	91 512	51 242	12 432	26 605	11 754	451	28 105	1 753	22 891	3 240	221
Estrangeiro	400 777	190 760	68 703	103 043	18 782	232	160 222	14 390	112 455	33 363	14
Europa	483 890	237 334	79 101	127 515	30 085	633	185 589	15 464	133 660	36 230	235
UE	458 374	228 641	74 847	124 173	28 988	633	172 645	14 134	125 309	32 967	235
Portugal	91 512	51 242	12 432	26 605	11 754	451	28 105	1 753	22 891	3 240	221
Alemanha	95 062	47 544	8 352	30 455	8 736	1	32 622	554	24 383	7 685	-
Áustria	8 512	4 073	851	2 273	949	-	2 905	162	2 012	731	-
Bélgica	28 663	12 735	2 670	9 852	213	-	13 538	1 477	10 104	1 957	-
Dinamarca	5 369	1 787	967	717	92	11	3 103	8	1 406	1 689	-
Espanha	25 083	14 535	5 368	8 193	974	-	9 170	651	6 651	1 868	-
Finlândia	3 785	1 552	549	786	213	4	1 578	14	966	598	-
França	27 874	10 017	2 529	4 884	2 456	148	11 328	172	6 734	4 422	-
Grécia	323	212	37	137	38	-	83	39	44	-	-
Irlanda	1 644	954	398	525	31	-	508	190	298	20	-
Itália	4 514	1 975	963	740	272	-	1 875	206	1 638	31	-
Luxemburgo	935	292	194	94	4	-	595	-	311	284	-
Países Baixos	18 457	6 675	2 092	3 773	810	-	7 602	483	4 179	2 926	14
Reino Unido	138 207	73 222	36 542	34 327	2 347	6	54 143	8 365	41 664	4 114	-
Suécia	8 434	1 826	903	812	99	12	5 490	60	2 028	3 402	-
Outros Países da Europa dos quais:	25 516	8 693	4 254	3 342	1 097	-	12 944	1 330	8 351	3 263	-
Noruega	6 494	1 417	955	432	30	-	4 460	66	2 812	1 582	-
Rússia	3 036	1 533	1 326	142	65	-	1 418	155	1 222	41	-
Suiça	6 324	2 896	1 300	1 104	492	-	1 813	-	1 644	169	-
Outros Países dos quais:	8 399	4 668	2 034	2 133	451	50	2 738	679	1 686	373	-
Brasil	1 419	984	393	392	149	50	282	30	165	87	-
Canadá	528	324	142	138	44	-	175	14	137	24	-
E.U. América	3 163	1 564	1 047	457	60	-	1 179	379	711	89	-
Japão	366	224	106	107	11	-	104	54	22	28	-

## Dormidas, por Países de Residência Habitual segundo a Categoria dos Estabelecimentos

*Nights, by Type of Establishments and Country of Residence*

Continuação

Julho 2003

Países de Residência Habitual	Apartamentos Turísticos			Estalagens			Pensões				
	*****	****	***	Total	*****	****	Total	Albergarias	1ª	2ª	3ª
<b>Total Mensal</b>	-	10 609	1 771	20 293	10 522	9 771	27 991	6 802	9 284	11 259	646
Portugal	-	1 174	594	1 829	304	1 525	8 376	1 179	2 695	4 250	252
Estrangeiro	-	9 435	1 177	18 464	10 218	8 246	19 615	5 623	6 589	7 009	394
Europa	-	10 544	1 751	20 058	10 437	9 621	27 331	6 411	9 241	11 033	646
UE	-	9 135	1 727	18 924	9 731	9 193	26 225	6 139	8 902	10 575	609
Portugal	-	1 174	594	1 829	304	1 525	8 376	1 179	2 695	4 250	252
Alemanha	-	2 645	204	5 107	2 247	2 860	6 764	1 508	4 057	1 135	64
Áustria	-	358	6	410	233	177	758	302	349	105	2
Bélgica	-	16	14	1 146	603	543	1 088	189	112	687	100
Dinamarca	-	223	-	103	8	95	130	17	3	104	6
Espanha	-	670	-	583	291	292	121	35	4	77	5
Finlândia	-	563	62	25	-	25	5	-	-	5	-
França	-	391	82	1 806	796	1 010	4 004	595	323	2 913	173
Grécia	-	-	-	28	26	2	-	-	-	-	-
Irlanda	-	28	-	60	31	29	94	22	3	69	-
Itália	-	28	-	287	93	194	342	184	34	122	2
Luxemburgo	-	-	-	46	40	6	2	2	-	-	-
Países Baixos	-	1 360	80	895	377	518	1 781	617	421	738	5
Reino Unido	-	1 425	78	6 447	4 636	1 811	2 703	1 457	887	359	-
Suécia	-	254	607	152	46	106	57	32	14	11	-
Outros Países da Europa dos quais:	-	1 409	24	1 134	706	428	1 106	272	339	458	37
Noruega	-	286	-	58	-	58	78	21	2	55	-
Rússia	-	7	-	11	11	-	64	-	14	50	-
Suiça	-	275	4	911	613	298	417	232	98	51	36
Outros Países dos quais:	-	65	20	235	85	150	660	391	43	226	-
Brasil	-	9	-	26	11	15	118	24	16	78	-
Canadá	-	14	-	9	9	-	6	-	4	2	-
E.U. América	-	-	-	115	50	65	295	225	16	54	-
Japão	-	-	-	34	6	28	4	-	-	4	-

NOTA: Os dados relativos aos apartamentos turísticos (\*\* e total) e pousadas não constam deste quadro de modo a salvaguardar o segredo estatístico.

## Dormidas, por Países de Residência Habitual segundo a Categoria dos Estabelecimentos

*Nights, by Type of Establishments and Country of Residence*

Agosto 2003

Países de Residência Habitual	Total Geral	Hotéis					Hotéis-Apartamentos				
		Total	*****	****	***	**	Total	*****	****	***	**
<b>Total Mensal</b>	<b>607 407</b>	<b>299 289</b>	<b>102 191</b>	<b>157 674</b>	<b>38 567</b>	<b>857</b>	<b>230 312</b>	<b>21 816</b>	<b>164 227</b>	<b>43 897</b>	<b>372</b>
Portugal	152 343	82 688	20 092	45 493	16 593	510	50 317	3 121	37 991	8 937	268
Estrangeiro	455 064	216 601	82 099	112 181	21 974	347	179 995	18 695	126 236	34 960	104
Europa	600 964	296 360	100 797	156 536	38 180	847	227 940	20 956	163 124	43 545	315
UE	577 847	287 176	95 589	153 917	36 834	836	217 039	19 279	156 318	41 127	315
Portugal	152 343	82 688	20 092	45 493	16 593	510	50 317	3 121	37 991	8 937	268
Alemanha	116 515	60 570	9 943	40 280	10 341	6	37 284	364	30 195	6 718	7
Áustria	6 515	2 873	741	1 525	607	-	2 307	92	1 773	442	-
Bélgica	29 286	13 995	3 508	10 398	88	1	13 267	893	7 661	4 713	-
Dinamarca	5 118	1 221	541	612	68	-	3 562	-	1 238	2 324	-
Espanha	52 108	23 361	10 345	10 665	2 192	159	22 825	2 079	17 114	3 618	14
Finlândia	343	37	9	14	14	-	91	-	22	57	12
França	32 085	13 238	3 338	6 355	3 390	155	10 748	199	6 535	4 014	-
Grécia	567	304	88	204	12	-	228	62	166	-	-
Irlanda	971	403	274	111	18	-	411	83	262	66	-
Itália	9 713	3 761	1 915	1 247	594	5	4 226	686	3 425	115	-
Luxemburgo	2 810	1 679	587	1 078	14	-	1 014	-	704	310	-
Países Baixos	16 013	6 147	1 497	3 571	1 079	-	6 254	516	3 812	1 926	-
Reino Unido	147 488	76 008	42 310	31 896	1 802	-	60 093	11 153	44 264	4 662	14
Suécia	5 972	891	401	468	22	-	4 412	31	1 156	3 225	-
Outros Países da Europa dos quais:	23 117	9 184	5 208	2 619	1 346	11	10 901	1 677	6 806	2 418	-
Noruega	4 222	870	552	284	34	-	2 972	126	1 668	1 178	-
Rússia	6 440	3 959	3 174	530	254	1	2 159	346	1 726	87	-
Suíça	4 371	2 248	1 147	636	461	4	1 068	-	933	135	-
Outros Países dos quais:	6 443	2 929	1 394	1 138	387	10	2 372	860	1 103	352	57
Brasil	995	752	334	313	101	4	153	-	108	31	14
Canadá	356	155	44	55	56	-	88	16	57	7	8
E.U. América	2 835	1 058	678	323	57	-	1 154	565	393	189	7
Japão	227	137	68	53	16	-	60	10	43	7	-

## Dormidas, por Países de Residência Habitual segundo a Categoria dos Estabelecimentos

*Nights, by Type of Establishments and Country of Residence*

Continuação

Agosto 2003

Países de Residência Habitual	Apartamentos Turísticos			Estalagens			Pensões				
	*****	****	***	Total	*****	****	Total	Albergarias	1ª	2ª	3ª
<b>Total Mensal</b>	<b>1 218</b>	<b>11 991</b>	<b>1 652</b>	<b>26 979</b>	<b>14 091</b>	<b>12 888</b>	<b>34 779</b>	<b>8 681</b>	<b>11 019</b>	<b>14 546</b>	<b>533</b>
Portugal	525	3 049	721	2 640	392	2 248	12 130	1 652	3 258	6 871	349
Estrangeiro	693	8 942	931	24 339	13 699	10 640	22 649	7 029	7 761	7 675	184
Europa	990	11 933	1 610	26 655	13 904	12 751	34 296	8 534	10 991	14 273	498
UE	962	11 117	1 610	25 522	13 288	12 234	33 250	8 323	10 614	13 821	492
Portugal	525	3 049	721	2 640	392	2 248	12 130	1 652	3 258	6 871	349
Alemanha	142	2 415	282	6 542	2 579	3 963	9 047	2 493	4 934	1 591	29
Áustria	-	395	-	262	143	119	676	161	372	143	-
Bélgica	-	131	-	912	338	574	905	283	55	552	15
Dinamarca	-	159	6	72	16	56	92	52	-	39	1
Espanha	16	1 029	12	4 492	3 112	1 380	371	97	27	239	8
Finlândia	-	-	38	5	5	-	172	98	-	74	-
França	26	481	214	2 827	1 502	1 325	4 255	855	419	2 936	45
Grécia	-	28	-	-	-	-	7	7	-	-	-
Irlanda	-	-	-	81	33	48	76	4	-	72	-
Itália	161	185	34	376	66	310	942	596	222	121	3
Luxemburgo	-	-	-	117	105	12	-	-	-	-	-
Países Baixos	68	1 326	21	646	317	329	1 495	481	364	624	26
Reino Unido	24	1 768	4	6 356	4 599	1 757	3 049	1 540	957	536	16
Suécia	-	151	278	194	81	113	33	4	6	23	-
Outros Países da Europa dos quais:	28	816	-	1 133	616	517	1 046	211	377	452	6
Noruega	-	306	-	44	-	44	30	16	-	14	-
Rússia	-	48	-	125	12	113	149	-	88	61	-
Suiça	-	12	-	746	519	227	289	157	65	61	6
Outros Países dos quais:	228	58	42	324	187	137	483	147	28	273	35
Brasil	5	-	-	25	19	6	60	28	-	32	-
Canadá	2	-	42	45	31	14	24	-	-	24	-
E.U. América	221	12	-	195	121	74	194	74	12	104	4
Japão	-	-	-	10	-	10	18	13	-	4	1

NOTA: Os dados relativos aos apartamentos turísticos (\*\* e total) e pousadas não constam deste quadro de modo a salvaguardar o segredo estatístico.

## Dormidas, por Países de Residência Habitual segundo a Categoria dos Estabelecimentos

*Nights, by Type of Establishments and Country of Residence*

Setembro 2003

Países de Residência Habitual	Total Geral	Hotéis					Hotéis-Apartamentos				
		Total	*****	****	***	**	Total	*****	****	***	**
<b>Total Mensal</b>	<b>494 775</b>	<b>239 619</b>	<b>81 122</b>	<b>126 556</b>	<b>31 039</b>	<b>902</b>	<b>191 755</b>	<b>17 144</b>	<b>136 525</b>	<b>37 733</b>	<b>353</b>
Portugal	89 742	49 202	11 167	25 880	11 449	706	29 253	1 478	24 283	3 222	270
Estrangeiro	405 033	190 417	69 955	100 676	19 590	196	162 502	15 666	112 242	34 511	83
Europa	488 404	236 427	79 436	125 642	30 479	870	189 817	16 946	135 113	37 441	317
UE	465 324	228 743	74 687	123 799	29 410	847	178 354	16 054	127 317	34 666	317
Portugal	89 742	49 202	11 167	25 880	11 449	706	29 253	1 478	24 283	3 222	270
Alemanha	103 332	50 801	8 484	33 804	8 513	-	35 340	447	28 144	6 735	14
Áustria	6 924	3 382	646	1 768	968	-	2 222	18	1 741	463	-
Bélgica	18 801	6 959	1 230	5 652	77	-	10 280	160	5 908	4 204	8
Dinamarca	5 481	1 360	610	641	109	-	3 650	36	1 427	2 180	7
Espanha	19 437	10 637	4 987	4 469	1 177	4	7 057	537	5 173	1 333	14
Finlândia	8 271	2 606	909	1 349	348	-	4 268	46	2 095	2 127	-
França	30 515	15 001	1 647	10 862	2 398	94	11 172	122	5 790	5 260	-
Grécia	155	61	16	44	1	-	94	-	94	-	-
Irlanda	1 279	750	280	396	74	-	306	89	213	4	-
Itália	3 419	1 535	723	555	220	37	1 279	63	1 150	66	-
Luxemburgo	1 698	577	315	244	18	-	1 054	14	402	638	-
Países Baixos	16 394	6 471	1 490	3 922	1 059	-	5 943	220	3 994	1 725	4
Reino Unido	153 809	78 143	41 644	33 620	2 875	4	62 253	12 785	45 382	4 086	-
Suécia	6 067	1 258	539	593	124	2	4 183	39	1 521	2 623	-
Outros Países da Europa dos quais:	23 080	7 684	4 749	1 843	1 069	23	11 463	892	7 796	2 775	-
Noruega	7 031	2 638	2 362	272	4	-	3 936	144	2 449	1 343	-
Rússia	2 769	1 389	1 147	91	151	-	1 289	152	1 087	50	-
Suíça	6 363	2 533	1 024	979	507	23	1 390	4	1 220	166	-
Outros Países dos quais:	6 371	3 192	1 686	914	560	32	1 938	198	1 412	292	36
Brasil	1 014	672	365	209	94	4	236	-	168	54	14
Canadá	490	170	54	82	18	16	142	-	105	29	8
E.U. América	2 589	1 441	856	338	235	12	814	117	629	54	14
Japão	193	150	101	32	17	-	29	14	6	9	-

## Dormidas, por Países de Residência Habitual segundo a Categoria dos Estabelecimentos

*Nights, by Type of Establishments and Country of Residence*

Continuação

Setembro 2003

Países de Residência Habitual	Apartamentos Turísticos			Estalagens			Pensões				
	*****	****	***	Total	*****	****	Total	Albergarias	1ª	2ª	3ª
<b>Total Mensal</b>	757	9 190	1 420	22 513	12 980	9 533	28 366	7 535	9 030	11 220	581
Portugal	239	1 449	613	1 763	358	1 405	7 008	965	1 160	4 564	319
Estrangeiro	518	7 741	807	20 750	12 622	8 128	21 358	6 570	7 870	6 656	262
Europa	686	8 808	1 420	22 196	12 815	9 381	27 912	7 412	8 907	11 012	581
UE	686	8 334	1 420	20 144	11 303	8 841	26 569	6 961	8 355	10 675	578
Portugal	239	1 449	613	1 763	358	1 405	7 008	965	1 160	4 564	319
Alemanha	168	2 095	325	5 643	2 435	3 208	8 733	2 264	4 644	1 773	52
Áustria	-	203	-	399	310	89	710	138	490	74	8
Bélgica	20	31	-	727	304	423	735	208	41	459	27
Dinamarca	-	226	-	122	21	101	84	24	-	60	-
Espanha	9	560	-	988	603	385	184	19	70	85	10
Finlândia	14	637	-	26	7	19	720	133	276	311	-
França	24	131	57	1 531	1 062	469	2 397	252	243	1 810	92
Grécia	-	-	-	-	-	-	-	-	-	-	-
Irlanda	-	-	-	129	34	95	94	16	-	78	-
Itália	25	20	-	135	90	45	412	164	202	28	18
Luxemburgo	-	-	-	61	29	32	6	6	-	-	-
Países Baixos	104	1 264	78	749	328	421	1 765	640	388	685	52
Reino Unido	71	1 679	34	7 746	5 687	2 059	3 679	2 120	839	720	-
Suécia	12	39	313	125	35	90	42	12	2	28	-
Outros Países da Europa dos quais:	-	474	-	2 052	1 512	540	1 343	451	552	337	3
Noruega	-	265	-	106	-	106	44	41	-	3	-
Rússia	-	-	-	22	15	7	69	1	2	66	-
Suiça	-	36	-	1 872	1 483	389	521	377	111	31	2
Outros Países dos quais:	71	382	-	317	165	152	454	123	123	208	-
Brasil	4	14	-	1	-	1	86	-	-	86	-
Canadá	48	-	-	26	20	6	104	31	28	45	-
E.U. América	10	-	-	142	120	22	172	84	68	20	-
Japão	-	-	-	14	10	4	-	-	-	-	-

NOTA: Os dados relativos aos apartamentos turísticos (\*\* e total) e pousadas não constam deste quadro de modo a salvaguardar o segredo estatístico.

## Dormidas, por Países de Residência Habitual segundo a Categoria dos Estabelecimentos

*Nights, by Type of Establishments and Country of Residence*

Outubro 2003

Países de Residência Habitual	Total Geral	Hotéis					Hotéis-Apartamentos				
		Total	*****	****	***	**	Total	*****	****	***	**
<b>Total Mensal</b>	<b>460 731</b>	<b>224 210</b>	<b>85 193</b>	<b>109 447</b>	<b>28 976</b>	<b>594</b>	<b>181 587</b>	<b>19 245</b>	<b>126 550</b>	<b>35 501</b>	<b>291</b>
Portugal	48 689	27 862	11 087	9 405	6 971	399	13 903	1 267	10 189	2 184	263
Estrangeiro	412 042	196 348	74 106	100 042	22 005	195	167 684	17 978	116 361	33 317	28
Europa	454 737	221 216	83 082	109 008	28 568	558	179 291	18 530	125 202	35 296	263
UE	432 096	213 824	79 272	106 457	27 546	549	167 447	17 404	116 822	32 958	263
Portugal	48 689	27 862	11 087	9 405	6 971	399	13 903	1 267	10 189	2 184	263
Alemanha	104 536	55 395	10 018	35 629	9 746	2	33 057	1 447	26 675	4 935	-
Áustria	8 874	4 643	810	3 036	797	-	3 183	45	1 847	1 291	-
Bélgica	6 232	2 270	651	1 566	53	-	3 448	21	2 496	931	-
Dinamarca	10 847	3 011	1 503	1 103	379	26	6 935	33	3 083	3 819	-
Espanha	6 865	4 315	2 171	1 169	975	-	2 131	236	1 489	406	-
Finlândia	26 403	8 145	2 533	4 464	1 148	-	15 049	672	10 715	3 662	-
França	20 514	10 274	2 007	6 594	1 641	32	7 007	32	3 672	3 303	-
Grécia	109	55	41	14	-	-	45	-	45	-	-
Irlanda	1 722	811	368	305	138	-	733	162	447	124	-
Itália	1 811	1 012	560	329	123	-	439	30	385	24	-
Luxemburgo	826	377	290	81	6	-	397	14	232	151	-
Países Baixos	12 483	5 786	1 959	2 908	919	-	3 904	233	2 470	1 201	-
Reino Unido	158 029	82 459	41 008	38 599	2 826	26	63 377	12 886	45 329	5 162	-
Suécia	24 156	7 409	4 266	1 255	1 824	64	13 839	326	7 748	5 765	-
Outros Países da Europa dos quais:	22 641	7 392	3 810	2 551	1 022	9	11 844	1 126	8 380	2 338	-
Noruega	8 583	1 969	1 039	620	310	-	5 966	254	4 576	1 136	-
Rússia	1 429	827	743	25	59	-	516	24	470	22	-
Suíça	6 553	2 859	1 406	977	467	9	1 618	-	1 458	160	-
Outros Países dos quais:	5 994	2 994	2 111	439	408	36	2 296	715	1 348	205	28
Brasil	1 046	600	411	97	68	24	315	15	268	32	-
Canadá	486	168	144	10	14	-	219	-	184	21	14
E.U. América	2 204	1 258	948	237	73	-	674	96	504	74	-
Japão	843	245	194	14	37	-	589	549	19	7	14



## Dormidas, por Países de Residência Habitual segundo a Categoria dos Estabelecimentos

*Nights, by Type of Establishments and Country of Residence*

Continuação

Outubro 2003

Países de Residência Habitual	Apartamentos Turísticos			Estalagens			Pensões				
	*****	****	***	Total	*****	****	Total	Albergarias	1ª	2ª	3ª
<b>Total Mensal</b>	<b>613</b>	<b>9 032</b>	<b>1 537</b>	<b>20 106</b>	<b>12 112</b>	<b>7 994</b>	<b>22 589</b>	<b>6 979</b>	<b>7 658</b>	<b>7 476</b>	<b>476</b>
Portugal	168	728	588	1 299	219	1 080	3 981	519	910	2 252	300
Estrangeiro	445	8 304	949	18 807	11 893	6 914	18 608	6 460	6 748	5 224	176
Europa	586	8 970	1 537	19 865	12 015	7 850	22 235	6 846	7 605	7 310	474
UE	586	8 388	1 476	18 169	10 668	7 501	21 233	6 426	7 316	7 020	471
Portugal	168	728	588	1 299	219	1 080	3 981	519	910	2 252	300
Alemanha	93	2 359	136	5 643	3 351	2 292	7 598	1 825	4 007	1 718	48
Áustria	-	125	-	403	203	200	501	82	333	79	7
Bélgica	-	2	-	232	126	106	262	47	4	211	-
Dinamarca	-	374	189	124	55	69	182	65	-	106	11
Espanha	1	48	-	247	160	87	113	47	5	59	2
Finlândia	-	1 741	-	36	6	30	1 384	578	742	64	-
França	54	143	32	1 072	754	318	1 815	308	146	1 291	70
Grécia	-	-	-	7	7	-	2	2	-	-	-
Irlanda	-	-	-	129	71	58	49	4	7	24	14
Itália	68	6	-	85	48	37	201	155	23	23	-
Luxemburgo	-	-	-	52	47	5	-	-	-	-	-
Países Baixos	147	707	16	498	219	279	1 395	475	347	556	17
Reino Unido	55	1 440	110	6 985	4 934	2 051	3 425	2 029	786	608	2
Suécia	-	715	405	1 357	468	889	325	290	6	29	-
Outros Países da Europa dos quais:	-	582	61	1 696	1 347	349	1 002	420	289	290	3
Noruega	-	248	61	72	-	72	215	47	-	168	-
Rússia	-	33	-	4	1	3	49	15	10	24	-
Suiça	-	89	-	1 453	1 209	244	530	330	148	49	3
Outros Países dos quais:	27	62	-	241	97	144	354	133	53	166	2
Brasil	-	22	-	21	15	6	88	9	22	57	-
Canadá	7	-	-	50	22	28	36	9	-	27	-
E.U. América	-	-	-	100	34	66	158	108	24	26	-
Japão	-	-	-	7	7	-	2	-	-	2	-

NOTA: Os dados relativos aos apartamentos turísticos (\*\* e total) e pousadas não constam deste quadro de modo a salvaguardar o segredo estatístico.

## Dormidas, por Países de Residência Habitual segundo a Categoria dos Estabelecimentos

*Nights, by Type of Establishments and Country of Residence*

Novembro 2003

Países de Residência Habitual	Total Geral	Hotéis					Hotéis-Apartamentos				
		Total	*****	****	***	**	Total	*****	****	***	**
<b>Total Mensal</b>	<b>385 485</b>	<b>184 525</b>	<b>68 422</b>	<b>92 667</b>	<b>22 996</b>	<b>440</b>	<b>154 756</b>	<b>12 925</b>	<b>111 881</b>	<b>29 700</b>	<b>250</b>
Portugal	37 578	23 612	11 131	7 470	4 662	349	7 797	781	5 622	1 179	215
Estrangeiro	347 907	160 913	57 291	85 197	18 334	91	146 959	12 144	106 259	28 521	35
Europa	382 065	182 802	67 378	92 404	22 592	428	153 701	12 693	111 256	29 516	236
UE	360 782	174 568	61 955	90 439	21 747	427	142 964	11 576	103 053	28 113	222
Portugal	37 578	23 612	11 131	7 470	4 662	349	7 797	781	5 622	1 179	215
Alemanha	96 942	50 227	8 944	33 329	7 933	21	32 081	1 076	26 234	4 764	7
Áustria	5 473	3 001	924	1 510	567	-	1 653	23	1 447	183	-
Bélgica	3 434	1 295	330	878	87	-	1 698	112	560	1 026	-
Dinamarca	13 615	3 696	1 106	1 742	848	-	8 771	21	3 399	5 351	-
Espanha	4 142	3 241	2 173	874	193	1	723	76	602	45	-
Finlândia	38 907	12 448	3 616	6 866	1 966	-	22 596	746	15 098	6 752	-
França	6 728	3 665	1 098	1 708	825	34	1 705	27	1 394	284	-
Grécia	113	74	41	-	33	-	39	3	29	7	-
Irlanda	1 046	535	259	159	117	-	361	56	292	13	-
Itália	1 387	683	440	188	55	-	492	67	415	10	-
Luxemburgo	216	46	7	12	27	-	50	-	46	4	-
Países Baixos	7 371	3 125	1 122	1 432	571	-	2 749	66	1 841	842	-
Reino Unido	115 614	61 385	26 330	32 678	2 355	22	44 975	8 283	34 004	2 688	-
Suécia	28 216	7 535	4 434	1 593	1 508	-	17 274	239	12 070	4 965	-
Outros Países da Europa dos quais:	21 283	8 234	5 423	1 965	845	1	10 737	1 117	8 203	1 403	14
Noruega	13 152	4 789	3 681	916	192	-	7 580	541	6 386	639	14
Rússia	1 080	481	300	141	40	-	444	56	364	24	-
Suíça	3 359	1 717	930	529	257	1	816	-	711	105	-
Outros Países dos quais:	3 420	1 723	1 044	263	404	12	1 055	232	625	184	14
Brasil	490	176	108	37	28	3	155	6	117	32	-
Canadá	337	163	96	31	30	6	94	35	53	6	-
E.U. América	1 192	532	426	59	47	-	464	99	313	52	-
Japão	210	172	119	39	14	-	27	11	2	-	14

## Dormidas, por Países de Residência Habitual segundo a Categoria dos Estabelecimentos

*Nights, by Type of Establishments and Country of Residence*

Continuação

Novembro 2003

Países de Residência Habitual	Apartamentos Turísticos			Estalagens			Pensões				
	*****	****	***	Total	*****	****	Total	Albergarias	1ª	2ª	3ª
<b>Total Mensal</b>	<b>589</b>	<b>7 708</b>	<b>1 318</b>	<b>17 219</b>	<b>9 700</b>	<b>7 519</b>	<b>19 117</b>	<b>6 665</b>	<b>5 957</b>	<b>6 058</b>	<b>437</b>
Portugal	158	396	589	995	291	704	3 943	535	828	2 288	292
Estrangeiro	431	7 312	729	16 224	9 409	6 815	15 174	6 130	5 129	3 770	145
Europa	537	7 625	1 318	17 065	9 598	7 467	18 766	6 544	5 896	5 899	427
UE	537	7 434	1 274	16 074	9 040	7 034	17 681	6 218	5 535	5 501	427
Portugal	158	396	589	995	291	704	3 943	535	828	2 288	292
Alemanha	134	1 945	274	6 021	3 178	2 843	6 208	2 046	2 729	1 408	25
Áustria	-	84	-	398	291	107	337	29	258	50	-
Bélgica	-	3	-	260	185	75	164	34	24	106	-
Dinamarca	-	205	116	599	258	341	228	128	14	86	-
Espanha	14	16	-	108	80	28	40	10	3	27	-
Finlândia	14	1 970	-	58	8	50	1 819	880	521	414	4
França	14	105	52	372	218	154	802	128	200	421	53
Grécia	-	-	-	-	-	-	-	-	-	-	-
Irlanda	-	-	-	58	41	17	92	-	7	71	14
Itália	34	2	-	75	50	25	101	48	-	32	21
Luxemburgo	-	-	-	12	2	10	108	-	108	-	-
Países Baixos	125	492	-	246	120	126	620	270	129	205	16
Reino Unido	32	1 405	20	5 259	3 943	1 316	2 475	1 545	686	242	2
Suécia	12	811	223	1 613	375	1 238	744	565	28	151	-
Outros Países da Europa dos quais:	-	191	44	991	558	433	1 085	326	361	398	-
Noruega	-	89	44	261	57	204	389	191	45	153	-
Rússia	-	-	-	23	20	3	132	9	24	99	-
Suiça	-	8	-	592	429	163	225	124	52	49	-
Outros Países dos quais:	52	83	-	154	102	52	351	121	61	159	10
Brasil	30	46	-	18	14	4	65	8	19	34	4
Canadá	14	-	-	22	14	8	42	2	9	31	-
E.U. América	8	-	-	64	44	20	124	85	12	21	6
Japão	-	7	-	4	4	-	-	-	-	-	-

NOTA: Os dados relativos aos apartamentos turísticos (\*\* e total) e pousadas não constam deste quadro de modo a salvaguardar o segredo estatístico.

## Dormidas, por Países de Residência Habitual segundo a Categoria dos Estabelecimentos

*Nights, by Type of Establishments and Country of Residence*

Dezembro 2003

Países de Residência Habitual	Total Geral	Hotéis					Hotéis-Apartamentos				
		Total	*****	****	***	**	Total	*****	****	***	**
<b>Total Mensal</b>	<b>350 000</b>	<b>159 702</b>	<b>56 581</b>	<b>80 339</b>	<b>22 236</b>	<b>546</b>	<b>143 351</b>	<b>9 519</b>	<b>99 900</b>	<b>33 542</b>	<b>390</b>
Portugal	50 216	27 272	10 099	10 504	6 292	377	14 554	1 628	9 983	2 668	275
Estrangeiro	299 784	132 430	46 482	69 835	15 944	169	128 797	7 891	89 917	30 874	115
Europa	343 876	156 272	55 100	78 895	21 790	487	141 799	9 370	98 706	33 382	341
UE	329 538	151 722	52 981	77 228	21 030	483	134 323	8 799	93 589	31 594	341
Portugal	50 216	27 272	10 099	10 504	6 292	377	14 554	1 628	9 983	2 668	275
Alemanha	69 357	33 066	5 855	21 688	5 483	40	23 588	370	19 232	3 956	30
Áustria	3 350	1 204	212	655	337	-	1 398	78	1 097	223	-
Bélgica	2 754	1 090	364	712	14	-	1 190	69	732	389	-
Dinamarca	15 274	3 512	1 021	1 566	909	16	10 771	-	3 731	7 040	-
Espanha	4 007	2 370	1 349	777	244	-	1 366	95	1 088	169	14
Finlândia	34 361	11 134	2 501	6 880	1 753	-	19 224	501	11 497	7 226	-
França	8 461	3 746	1 648	1 187	871	40	2 793	92	1 994	699	8
Grécia	122	110	58	7	45	-	1	-	1	-	-
Irlanda	2 312	1 532	643	816	73	-	498	44	434	20	-
Itália	1 773	816	465	229	122	-	646	77	512	57	-
Luxemburgo	517	161	95	57	9	-	319	-	192	127	-
Países Baixos	6 694	2 423	702	1 122	599	-	2 382	78	1 645	659	-
Reino Unido	106 174	56 041	23 629	29 598	2 814	-	41 368	5 587	32 825	2 942	14
Suécia	24 166	7 245	4 340	1 430	1 465	10	14 225	180	8 626	5 419	-
Outros Países da Europa dos quais:	14 338	4 550	2 119	1 667	760	4	7 476	571	5 117	1 788	-
Noruega	7 959	2 309	1 172	810	327	-	4 758	162	3 452	1 144	-
Rússia	799	327	180	63	84	-	289	68	184	37	-
Suíça	2 652	1 063	548	380	131	4	855	-	727	128	-
Outros Países dos quais:	6 124	3 430	1 481	1 444	446	59	1 552	149	1 194	160	49
Brasil	657	327	94	66	135	32	148	4	102	42	-
Canadá	364	134	50	52	32	-	128	6	110	12	-
E.U. América	3 308	2 326	1 085	1 126	98	17	701	77	525	64	35
Japão	319	131	54	77	-	-	103	2	91	10	-

## Dormidas, por Países de Residência Habitual segundo a Categoria dos Estabelecimentos

*Nights, by Type of Establishments and Country of Residence*

Continuação

Dezembro 2003

Países de Residência Habitual	Apartamentos Turísticos			Estalagens			Pensões				
	*****	****	***	Total	*****	****	Total	Albergarias	1ª	2ª	3ª
<b>Total Mensal</b>	<b>859</b>	<b>7 985</b>	<b>2 093</b>	<b>15 124</b>	<b>7 689</b>	<b>7 435</b>	<b>20 469</b>	<b>4 789</b>	<b>6 311</b>	<b>8 751</b>	<b>618</b>
Portugal	123	427	461	1 664	592	1 072	5 550	368	1 249	3 546	387
Estrangeiro	736	7 558	1 632	13 460	7 097	6 363	14 919	4 421	5 062	5 205	231
Europa	781	7 910	2 044	14 860	7 550	7 310	19 799	4 699	6 199	8 283	618
UE	770	7 545	1 700	14 270	7 146	7 124	18 801	4 477	5 922	7 787	615
Portugal	123	427	461	1 664	592	1 072	5 550	368	1 249	3 546	387
Alemanha	283	2 177	459	4 637	2 085	2 552	5 102	1 252	2 502	1 338	10
Áustria	-	147	-	260	98	162	339	61	225	53	-
Bélgica	-	16	-	186	55	131	236	3	-	186	47
Dinamarca	134	327	66	13	-	13	433	149	-	283	1
Espanha	-	20	-	156	79	77	95	22	24	49	-
Finlândia	-	2 075	-	104	42	62	1 806	504	726	566	10
França	5	48	84	722	558	164	1 063	138	158	631	136
Grécia	-	-	-	7	7	-	4	-	-	4	-
Irlanda	-	-	-	219	30	189	63	22	37	4	-
Itália	47	9	-	145	108	37	110	89	5	5	11
Luxemburgo	-	7	-	26	12	14	4	-	-	-	4
Países Baixos	84	600	91	306	69	237	800	177	163	452	8
Reino Unido	94	1 294	72	4 645	3 123	1 522	2 545	1 303	822	419	1
Suécia	-	398	467	1 180	288	892	651	389	11	251	-
Outros Países da Europa dos quais:	11	365	344	590	404	186	998	222	277	496	3
Noruega	3	121	324	53	46	7	391	160	6	225	-
Rússia	-	24	-	7	7	-	152	11	38	103	-
Suiça	8	147	20	418	268	150	137	47	63	24	3
Outros Países dos quais:	78	75	49	264	139	125	670	90	112	468	-
Brasil	8	24	5	27	20	7	114	5	8	101	-
Canadá	-	16	44	17	3	14	23	7	4	12	-
E.U. América	56	-	-	26	25	1	199	53	35	111	-
Japão	-	4	-	71	36	35	10	2	-	8	-

NOTA: Os dados relativos aos apartamentos turísticos (\*\* e total) e pousadas não constam deste quadro de modo a salvaguardar o segredo estatístico.

## Dormidas, por Países de Residência Habitual segundo a Categoria dos Estabelecimentos - Valores Acumulados

*Nights, by Type of Establishments and Country of Residence - Cumulated Values*

Acumulado 2003

Países de Residência Habitual	Total Geral	Hotéis					Hotéis-Apartamentos				
		Total	*****	****	***	**	Total	*****	****	***	**
<b>Total Mensal</b>	<b>5 597 985</b>	<b>2 689 581</b>	<b>925 490</b>	<b>1 393 026</b>	<b>362 446</b>	<b>8 619</b>	<b>2 193 337</b>	<b>183 589</b>	<b>1 534 273</b>	<b>471 104</b>	<b>4 371</b>
Portugal	795 925	461 692	139 614	204 992	111 251	5 835	225 124	18 749	169 491	33 922	2 962
Estrangeiro	4 802 060	2 227 889	785 876	1 188 034	251 195	2 784	1 968 213	164 840	1 364 782	437 182	1 409
Europa	5 530 596	2 656 465	907 593	1 382 923	357 580	8 369	2 170 162	179 020	1 518 598	468 391	4 153
UE	5 283 455	2 568 615	859 245	1 355 448	345 698	8 224	2 047 290	166 002	1 436 773	440 376	4 139
Portugal	795 925	461 692	139 614	204 992	111 251	5 835	225 124	18 749	169 491	33 922	2 962
Alemanha	1 255 218	621 258	112 577	401 774	106 726	181	436 826	9 750	344 809	81 978	289
Áustria	111 012	49 155	11 863	28 636	8 651	5	45 301	977	34 024	10 300	-
Bélgica	166 744	72 513	15 233	55 508	1 757	15	78 734	4 583	51 633	22 480	38
Dinamarca	146 196	36 066	12 882	17 907	5 153	124	91 297	423	38 476	52 348	50
Espanha	144 717	78 363	37 273	32 566	8 290	234	54 186	5 441	39 339	9 321	85
Finlândia	248 673	81 644	20 521	47 848	13 271	4	139 673	5 152	87 541	46 968	12
França	291 004	131 993	30 053	72 777	27 774	1 389	106 955	1 372	57 689	47 259	635
Grécia	2 005	1 161	570	462	129	-	712	183	522	7	-
Irlanda	31 567	18 617	9 124	8 434	1 031	28	9 973	1 093	8 475	405	-
Itália	38 933	17 884	10 314	5 389	2 092	89	14 459	1 741	12 012	706	-
Luxemburgo	12 719	5 577	2 788	2 671	118	-	6 053	42	3 451	2 560	-
Países Baixos	174 312	67 433	17 762	37 747	11 909	15	62 117	2 989	38 019	21 075	34
Reino Unido	1 656 306	866 985	406 812	424 447	35 515	211	653 777	111 671	482 078	60 000	28
Suécia	208 124	58 274	31 859	14 290	12 031	94	122 103	1 836	69 214	51 047	6
Outros Países da Europa dos quais:	247 141	87 850	48 348	27 475	11 882	145	122 872	13 018	81 825	28 015	14
Noruega	92 941	27 122	16 613	8 365	2 144	-	57 928	2 438	41 045	14 431	14
Rússia	26 962	15 170	12 720	1 329	1 099	22	10 396	2 319	7 583	494	-
Suíça	64 527	29 413	14 484	9 533	5 303	93	17 920	4	15 347	2 569	-
Outros Países dos quais:	67 389	33 116	17 897	10 103	4 866	250	23 175	4 569	355	2 713	218
Brasil	9 273	5 285	2 572	1 697	884	132	2 054	162	1 497	367	28
Canadá	6 716	2 950	988	1 212	728	22	2 620	188	2 153	235	44
E.U. América	28 748	14 506	9 554	3 851	1 039	62	10 335	2 205	6 990	1 084	56
Japão	3 129	1 696	973	535	188	-	1 070	709	266	67	28

## Dormidas, por Países de Residência Habitual segundo a Categoria dos Estabelecimentos - Valores Acumulados

*Nights, by Type of Establishments and Country of Residence - Cumulated Values*

Países de Residência Habitual	Apartamentos Turísticos			Estalagens			Pensões				
	*****	****	***	Total	*****	****	Total	Albergarias	1 <sup>a</sup>	2 <sup>a</sup>	3 <sup>a</sup>
<b>Total Mensal</b>	<b>6 814</b>	<b>117 097</b>	<b>21 661</b>	<b>247 944</b>	<b>139 543</b>	<b>108 401</b>	<b>309 790</b>	<b>82 125</b>	<b>92 840</b>	<b>127 272</b>	<b>7 553</b>
Portugal	1 852	10 458	5 093	17 657	4 530	13 127	72 366	8 760	18 407	41 858	3 341
Estrangeiro	4 962	106 639	16 568	230 287	135 013	95 274	237 424	73 365	74 433	85 414	4 212
Europa	6 301	115 627	21 475	244 979	137 686	107 293	303 987	80 433	91 955	124 579	7 020
UE	6 204	108 012	20 360	231 866	129 321	102 545	290 152	76 564	87 235	119 421	6 932
Portugal	1 852	10 458	5 093	17 657	4 530	13 127	72 366	8 760	18 407	41 858	3 341
Alemanha	1 679	31 279	4 309	67 166	32 655	34 511	90 330	23 036	43 246	22 713	1 335
Áustria	-	2 444	56	5 492	3 403	2 089	8 402	2 682	4 285	1 406	29
Bélgica	20	303	85	7 574	3 666	3 908	6 796	1 474	502	4 458	362
Dinamarca	176	8 405	586	3 638	1 539	2 099	5 702	665	41	4 969	27
Espanha	50	2 509	12	7 889	5 252	2 637	1 606	328	265	982	31
Finlândia	77	16 275	140	598	129	469	10 161	4 802	2 290	3 042	27
França	129	1 926	1 704	16 350	9 410	6 940	29 738	4 046	3 431	21 209	1 052
Grécia	-	37	-	55	53	2	40	13	-	25	2
Irlanda	-	80	-	1 621	561	1 060	1 270	153	88	951	78
Itália	420	354	48	2 064	994	1 070	3 564	2 119	608	764	73
Luxemburgo	-	7	2	815	690	125	264	8	231	21	4
Países Baixos	1 441	13 859	1 033	8 918	3 887	5 031	18 722	5 734	3 420	9 367	201
Reino Unido	308	15 733	808	80 149	59 737	20 412	36 538	19 745	10 057	6 366	370
Suécia	52	4 343	6 484	11 880	2 815	9 065	4 653	2 999	364	1 290	-
Outros Países da Europa dos quais:	97	7 615	1 115	13 113	8 365	4 748	13 835	3 869	4 720	5 158	88
Noruega	3	3 085	1 042	1 083	236	847	2 228	854	104	1 270	-
Rússia	-	139	-	324	142	182	930	65	260	605	-
Suíça	66	1 485	46	10 421	7 271	3 150	5 033	2 740	1 514	694	85
Outros Países dos quais:	513	1 470	186	2 965	1 857	1 108	5 803	1 692	885	2 693	533
Brasil	88	135	5	287	192	95	1 414	133	159	672	450
Canadá	71	103	126	336	243	93	472	129	79	263	1
E.U. América	295	159	-	1 279	902	377	2 084	1 080	389	604	11
Japão	-	11	-	271	190	81	79	29	3	38	9

NOTA: Os dados relativos aos apartamentos turísticos (\*\* e total) e pousadas não constam deste quadro de modo a salvaguardar o segredo estatístico.

## Taxa de Ocupação-Cama segundo a Categoria dos Estabelecimentos

*Bed Occupancy Rate by Type of Establishments*

2003

Categoria dos Estabelecimentos	Taxa de Ocupação (%)												
	Janeiro	Fevereiro	Março	Abril	Maior	Junho	Julho	Agosto	Setembro	Outubro	Novembro	Dezembro	Acumulado
<b>Total</b>	46,1	55,6	61,7	69,4	58,1	56,3	58,7	71,9	61,2	55,3	47,9	42,0	57,0
Hotéis	44,7	53,6	59,8	67,7	56,7	55,9	58,4	71,9	60,4	54,9	46,7	39,1	55,8
*****	43,1	48,8	52,7	66,2	55,4	53,0	56,0	70,5	57,8	58,8	48,8	39,0	54,2
****	47,1	57,8	64,6	69,0	57,9	58,4	63,7	76,7	65,6	55,2	48,3	40,5	58,8
***	40,6	52,1	61,9	67,8	56,9	55,7	48,4	60,9	50,8	45,9	37,6	35,2	50,9
**	33,1	32,6	30,0	43,9	34,6	26,3	29,0	36,4	39,6	25,2	19,3	23,2	31,1
Hotéis-Apartamentos	57,6	68,5	74,8	81,4	69,4	66,5	69,1	83,5	73,0	67,1	59,3	53,1	68,6
*****	35,4	49,1	54,7	72,1	60,1	62,9	60,5	81,7	66,4	72,1	50,0	35,7	58,4
****	58,3	71,5	77,2	83,7	71,6	69,2	74,1	88,4	77,8	70,1	64,3	55,6	71,8
***	66,5	69,9	78,9	81,3	69,0	62,2	60,0	71,9	63,9	58,2	50,3	55,0	65,6
**	16,6	22,6	16,2	16,1	20,0	13,0	9,6	15,2	14,9	11,9	10,5	15,9	15,2
Apartamentos Turísticos	...	...	...	...	...	...	...	...	...	...	...	...	...
*****	49,1	85,7	82,6	85,8	-	-	-	98,2	84,1	65,9	65,4	92,4	79,0
****	56,0	75,9	71,8	80,4	63,4	63,9	69,8	77,2	64,1	62,0	54,2	53,8	66,1
***	40,7	47,6	46,7	47,6	35,3	34,4	37,6	35,1	31,1	32,6	28,9	44,4	38,5
**	...	...	...	...	...	...	...	...	...	...	...	...	...
Pousadas	...	...	...	...	...	...	...	...	...	...	...	...	...
Estalagens	31,0	40,6	47,9	56,5	44,1	44,0	41,5	57,1	46,4	40,1	34,3	28,1	42,4
*****	34,7	43,9	53,2	60,2	49,1	47,5	40,8	54,6	46,3	41,8	34,6	26,6	44,1
****	27,0	36,8	42,0	52,3	38,6	40,2	42,3	60,1	46,6	37,8	34,0	29,9	40,4
Pensões	22,9	29,7	36,6	45,8	36,4	32,3	35,6	43,8	37,2	28,5	25,2	26,2	33,4
Albergarias	30,7	41,7	56,8	69,3	56,1	45,2	48,4	61,8	55,4	49,7	49,0	34,1	50,0
1ª Categoria	28,5	35,6	43,4	52,6	46,3	46,6	51,1	58,8	50,9	42,7	34,4	35,2	44,0
2ª Categoria	18,9	24,2	28,7	36,5	27,9	23,9	26,3	33,9	27,1	17,1	14,7	20,5	25,0
3ª Categoria	16,8	23,5	22,7	31,7	12,7	12,8	17,7	14,6	16,4	13,0	12,3	16,9	17,5



# Estabelecimentos, Quartos, Camas, Capacidade de Alojamento e Pessoal ao Serviço, por Categoria dos Estabelecimentos

*Establishments, Rooms, Beds, Accommodation Capacity and Employees, by Type of Establishments*

31 de Julho de 2003

Categoria dos Estabelecimentos	Estabelecimentos	Quartos	Camas	Capacidade de Alojamento	Pessoal ao Serviço <sup>1</sup>
Total	190	13 216	25 332	27 019	7 230
Hotéis	51	6 625	12 395	13 320	4 178
*****	9	2 336	4 159	4 677	2 042
****	27	3 247	6 274	6 530	1 695
***	14	1 004	1 900	2 037	430
**	1	38	62	76	11
Hotéis-Apartamentos	37	4 164	8 485	8 726	1 881
*****	2	384	822	861	259
****	23	2 784	5 632	5 818	1 252
***	11	959	1 955	1 968	362
**	1	37	76	79	8
Apartamentos Turísticos	25	340	653	707	...
*****	1	15	19	30	7
****	9	222	446	469	79
***	6	75	148	152	17
**	9	28	40	56	...
Pousadas	2	46	89	94	...
Estalagens	21	785	1 427	1 578	543
*****	8	413	734	832	372
****	13	372	693	746	171
Pensões	54	1 256	2 283	2 594	471
Albergarias	6	228	442	453	134
1ª Categoria	13	275	532	586	119
2ª Categoria	31	701	1 223	1 437	201
3ª Categoria	4	52	86	118	17

<sup>1</sup> Em actividade exclusiva ou principal

## Proveitos segundo os Estabelecimentos Hoteleiros

*Income by Type of Establishments*

2003

Categoria dos Estabelecimentos	Proveitos Totais (€)																									
	Janeiro	Var. Hom.	Fevereiro	Var. Hom.	Março	Var. Hom.	Abril	Var. Hom.	Maior	Var. Hom.	Junho	Var. Hom.	Julho	Var. Hom.	Agosto	Var. Hom.	Setembro	Var. Hom.	Outubro	Var. Hom.	Novembro	Var. Hom.	Dezembro	Var. Hom.	Acumulado	Var. Hom.
<b>Total</b>	16 456 230	+9,2	16 984 653	+1,5	21 876 087	-8,2	26 022 730	+14,5	22 246 205	+16,8	19 480 781	+6,0	20 144 132	+4,4	25 563 959	+0,0	21 721 274	+3,4	20 435 301	+2,8	16 446 438	-5,7	17 817 713	-2,1	245 195 503	+3,4
Hotéis	9 846 968	+11,3	9 893 732	-1,5	12 477 153	-11,1	15 236 675	+14,4	13 051 918	+21,3	11 470 694	+1,5	12 317 479	+3,8	15 507 921	+1,7	12 753 574	+2,7	12 156 775	+3,6	9 704 505	-5,7	10 459 638	-3,2	144 877 032	+3,0
Hotéis-Apartamentos	4 560 379	+5,5	4 779 370	+7,2	6 345 714	-1,8	7 171 565	+12,4	6 123 929	+6,8	5 332 764	+9,2	5 261 284	+3,8	6 826 414	-8,9	6 140 591	+1,2	5 706 585	+1,0	4 604 432	-7,8	4 960 505	-3,3	67 813 532	+1,7
Apartamentos Turísticos	...	...	...	...	...	...	...	...	...	...	...	...	...	...	...	...	...	...	...	...	...	...	...	...	...	...
Pousadas	...	...	...	...	...	...	...	...	...	...	...	...	...	...	...	...	...	...	...	...	...	...	...	...	...	...
Estalagens	1 200 791	+18,4	1 336 012	+7,8	1 731 518	-9,0	2 077 605	+28,8	1 747 769	+33,0	1 563 904	+42,2	1 358 766	+19,0	1 756 414	+29,0	1 591 340	+20,0	1 490 755	+4,0	1 304 955	+5,8	1 384 266	+4,7	18 544 095	+15,9
Pensões	526 791	-8,2	622 732	-7,5	913 674	-5,9	1 067 756	+10,8	946 398	+10,5	808 446	+2,7	844 405	+5,9	1 036 765	+3,8	908 957	+10,9	752 216	+5,2	605 262	+2,5	713 169	+15,0	9 746 571	+4,1

2003

Categoria dos Estabelecimentos	Proveitos de Aposentos (€)																									
	Janeiro	Var. Hom.	Fevereiro	Var. Hom.	Março	Var. Hom.	Abril	Var. Hom.	Maior	Var. Hom.	Junho	Var. Hom.	Julho	Var. Hom.	Agosto	Var. Hom.	Setembro	Var. Hom.	Outubro	Var. Hom.	Novembro	Var. Hom.	Dezembro	Var. Hom.	Acumulado	Var. Hom.
<b>Total</b>	10 529 885	+4,8	10 903 346	-0,3	14 277 768	-9,5	17 169 668	+15,2	13 811 987	+12,7	12 003 541	+9,8	12 723 509	+4,7	16 949 080	-1,1	13 857 036	+2,9	12 984 222	+3,1	10 181 982	-9,5	11 296 496	-0,5	156 688 520	+2,5
Hotéis	6 141 168	+9,0	6 197 861	-3,7	8 008 736	-12,1	9 873 990	+14,5	8 069 489	+18,7	7 094 965	+7,1	7 777 511	+3,6	10 379 372	+0,9	8 062 764	+2,5	7 521 840	+4,2	5 703 177	-11,7	6 488 556	-0,5	91 319 429	+2,5
Hotéis-Apartamentos	3 074 688	-3,2	3 152 743	+4,9	4 200 986	-2,9	4 799 319	+14,3	3 698 229	-1,2	3 173 376	+8,0	3 266 673	+4,3	4 422 597	-11,0	3 886 159	-1,5	3 777 325	+1,2	3 102 707	-9,5	3 241 185	-5,4	43 795 987	-0,5
Apartamentos Turísticos	...	...	...	...	...	...	...	...	...	...	...	...	...	...	...	...	...	...	...	...	...	...	...	...	...	...
Pousadas	...	...	...	...	...	...	...	...	...	...	...	...	...	...	...	...	...	...	...	...	...	...	...	...	...	...
Estalagens	684 694	+18,7	804 153	+4,8	1 060 216	-13,9	1 321 604	+29,7	1 096 438	+33,4	940 477	+59,4	806 109	+26,2	1 072 649	+31,0	992 526	+25,5	883 413	+2,3	749 135	+6,5	812 797	+10,8	11 224 211	+17,5
Pensões	371 394	-5,0	458 988	-5,5	677 054	-7,3	808 959	+12,3	680 178	+12,4	560 449	+3,9	611 049	+8,0	756 720	+5,0	661 488	+12,8	548 271	+6,4	430 497	+4,9	493 368	+15,5	7 058 415	+5,4

## Custos Totais com Pessoal segundo os Estabelecimentos Hoteleiros

*Personnel Costs by Type of Establishments*

2003

Categoria dos Estabelecimentos	Custos Totais com Pessoal (€)																									
	Janeiro	Var. Hom.	Fevereiro	Var. Hom.	Março	Var. Hom.	Abril	Var. Hom.	Maio	Var. Hom.	Junho	Var. Hom.	Julho	Var. Hom.	Agosto	Var. Hom.	Setembro	Var. Hom.	Outubro	Var. Hom.	Novembro	Var. Hom.	Dezembro	Var. Hom.	Acumulado	Var. Hom.
<b>Total</b>	7 425 178	+20,3	7 030 084	-0,2	7 269 121	+5,8	7 523 594	-0,1	8 357 582	+14,2	8 225 011	+1,6	7 813 186	-0,7	7 835 348	+1,2	7 644 689	+2,1	7 473 513	+0,6	9 720 418	+1,9	9 141 459	+1,9	95 459 183	+3,7
Hotéis	4 450 278	+24,6	4 148 717	-3,7	4 300 313	+3,1	4 352 430	-6,1	4 998 541	+9,7	4 924 338	-0,1	4 712 636	-0,5	4 683 985	+1,3	4 545 288	+1,4	4 402 901	-2,8	6 137 687	-2,1	5 178 730	+3,6	56 835 844	+1,8
Hotéis-Apartamentos	1 931 101	+12,3	1 830 335	+0,8	1 902 826	+8,6	2 084 512	+11,1	2 213 947	+28,3	2 113 887	+2,3	2 011 904	-1,3	2 029 205	+4,2	2 073 904	+5,4	2 028 001	+7,9	2 478 272	+13,5	2 538 611	+0,1	25 236 505	+7,4
Apartamentos Turísticos	...	...	...	...	...	...	...	...	...	...	...	...	...	...	...	...	...	...	...	...	...	...	...	...	...	...
Pousadas	...	...	...	...	...	...	...	...	...	...	...	...	...	...	...	...	...	...	...	...	...	...	...	...	...	...
Estalagens	575 378	+23,4	570 228	+24,3	585 713	+20,1	604 551	+17,8	638 554	+14,4	672 964	+14,2	618 569	+8,6	609 391	+7,8	563 971	+3,1	590 073	+9,5	638 983	+15,8	882 872	+0,6	7 551 247	+12,3
Pensões	354 707	+14,1	363 324	+14,0	359 630	+1,0	358 250	-8,1	380 341	+4,0	391 351	+1,3	354 966	-10,1	391 649	-17,3	330 366	-10,4	323 494	-9,1	324 579	-14,8	405 225	-5,8	4 337 882	-4,3

**Pessoal ao Serviço em Actividade Exclusiva ou Principal, por Categoria dos Estabelecimentos e Categoria Profissional, Segundo o Sexo e Escalão Etário**

*Employees, by Type of Establishment and Professional Category, According to Age and Gender*

31 de Julho de 2003

Categorias de Estabelecimento	Total Geral	Homens						Mulheres					
		Total	Escalões Etários					Total	Escalões Etários				
			15-24	25-34	35-44	45-54	>54		15-24	25-34	35-44	45-54	>54
<b>TOTAL</b>	<b>7 230</b>	<b>3 218</b>	<b>414</b>	<b>914</b>	<b>857</b>	<b>636</b>	<b>397</b>	<b>4 012</b>	<b>638</b>	<b>1 409</b>	<b>1 134</b>	<b>607</b>	<b>224</b>
Quadros Superiores	311	207	-	36	72	48	51	104	3	28	31	24	18
Técnicos de Nível Intermédio	416	265	3	67	83	74	38	151	11	50	59	24	7
Pessoal Administrativo	973	353	64	135	81	40	33	620	157	270	116	60	17
Pessoal dos Serviços	2 654	1 315	174	392	334	286	129	1 339	241	542	352	158	46
Trabalhadores não qualificados	2 876	1 078	173	284	287	188	146	1 798	226	519	576	341	136
<b>HOTÉIS</b>	<b>4 178</b>	<b>1 984</b>	<b>213</b>	<b>504</b>	<b>542</b>	<b>436</b>	<b>289</b>	<b>2 194</b>	<b>349</b>	<b>724</b>	<b>610</b>	<b>351</b>	<b>160</b>
Quadros Superiores	121	81	-	15	31	15	20	40	-	14	14	9	3
Técnicos de Nível Intermédio	236	158	-	21	53	53	31	78	2	28	24	17	7
Pessoal Administrativo	503	169	29	61	43	18	18	334	84	137	65	36	12
Pessoal dos Serviços	1 618	885	89	240	236	216	104	733	131	255	213	99	35
Trabalhadores não qualificados	1 700	691	95	167	179	134	116	1 009	132	290	294	190	103
<b>HOTÉIS-APARTAMENTOS</b>	<b>1 881</b>	<b>801</b>	<b>132</b>	<b>255</b>	<b>216</b>	<b>130</b>	<b>68</b>	<b>1 080</b>	<b>188</b>	<b>385</b>	<b>317</b>	<b>159</b>	<b>31</b>
Quadros Superiores	73	41	-	11	19	8	3	32	2	12	7	8	3
Técnicos de Nível Intermédio	124	69	2	27	19	15	6	55	9	14	26	6	-
Pessoal Administrativo	285	125	19	47	29	16	14	160	44	67	33	13	3
Pessoal dos Serviços	613	271	50	83	66	52	20	342	72	142	78	43	7
Trabalhadores não qualificados	786	295	61	87	83	39	25	491	61	150	173	89	18
<b>ESTALAGENS</b>	<b>543</b>	<b>214</b>	<b>48</b>	<b>93</b>	<b>47</b>	<b>18</b>	<b>8</b>	<b>329</b>	<b>58</b>	<b>170</b>	<b>77</b>	<b>22</b>	<b>2</b>
Quadros Superiores	24	19	-	4	11	2	2	5	1	-	3	1	-
Técnicos de Nível Intermédio	46	34	1	19	10	4	-	12	-	5	6	1	-
Pessoal Administrativo	81	27	11	13	2	1	-	54	20	27	5	1	1
Pessoal dos Serviços	253	91	26	42	13	7	3	162	24	104	25	8	1
Trabalhadores não qualificados	139	43	10	15	11	4	3	96	13	34	38	11	-
<b>PENSÕES</b>	<b>471</b>	<b>172</b>	<b>18</b>	<b>50</b>	<b>40</b>	<b>38</b>	<b>26</b>	<b>299</b>	<b>34</b>	<b>89</b>	<b>91</b>	<b>61</b>	<b>24</b>
Quadros Superiores	61	45	-	3	8	13	21	16	-	1	6	1	8
Técnicos de Nível Intermédio	4	4	-	-	1	2	1	-	-	-	-	-	-
Pessoal Administrativo	79	28	4	12	6	5	1	51	4	26	10	10	1
Pessoal dos Serviços	134	54	8	22	14	8	2	80	12	33	25	8	2
Trabalhadores não qualificados	193	41	6	13	11	10	1	152	18	29	50	42	13

NOTA: Os dados relativos aos apartamentos turisticose pousadas não constam deste quadro de modo a salvaguardar o segredo estatístico.

# Estabelecimentos, Quartos, Camas, Capacidade de Alojamento e Pessoal ao Serviço, por Concelho

*Establishments, Rooms, Beds, Accommodation Capacity and Employees, by Municipality*

31 de Julho de 2003

Região Concelhos	Estabelecimentos	Quartos	Camas	Capacidade de Alojamento	Pessoal ao Serviço <sup>1</sup>
R.A. Madeira	190	13 216	25 332	27 019	7 230
Calheta	9	358	613	722	182
Câmara de Lobos	2	73	131	146	...
Funchal	106	9 071	17 443	18 634	5 180
Machico	10	341	653	691	142
Ponta do Sol	2	125	244	250	...
Porto Moniz	7	145	270	290	49
Ribeira Brava	6	212	404	445	79
Santa Cruz	25	1 747	3 465	3 544	883
Santana	6	196	347	394	119
São Vicente	6	266	493	537	107
Porto Santo	11	682	1 269	1 366	364

<sup>1</sup> Em actividade exclusiva ou principal

## Hóspedes, por Concelho e Mês

Guests, by Municipality and Month

2003

Região Concelhos	Hóspedes																									
	Janeiro	Var. Hom.	Fevereiro	Var. Hom.	Março	Var. Hom.	Abril	Var. Hom.	Maio	Var. Hom.	Junho	Var. Hom.	Julho	Var. Hom.	Agosto	Var. Hom.	Setembro	Var. Hom.	Outubro	Var. Hom.	Novembro	Var. Hom.	Dezembro	Var. Hom.	Acumulado	Var. Hom.
R.A. Madeira	66 836	+1,0	72 563	+2,0	92 279	-2,1	108 203	+9,3	91 499	+10,6	85 554	+6,7	85 991	-0,1	102 181	+1,7	89 344	-0,9	80 106	+1,5	67 611	-0,7	65 773	-5,2	1 007 940	+2,2
Calheta	1 117	+13,9	1 529	+5,4	2 011	-1,0	2 710	+29,4	2 006	-7,8	1 957	-10,1	1 587	-11,8	3 892	+36,1	1 764	+6,9	1 615	+0,0	1 457	+4,7	1 313	+0,5	22 958	+6,6
Câmara de Lobos	...	...	...	...	...	...	...	...	...	...	...	...	...	...	...	...	...	...	...	...	...	...	...	...	...	...
Funchal	49 345	-3,3	52 519	-1,3	66 831	-2,1	73 637	+4,7	62 348	+9,4	57 896	+3,6	55 145	-4,3	65 130	-2,9	60 251	-2,8	58 490	-0,4	50 114	-1,4	50 055	-2,4	701 761	-0,2
Machico	1 505	+3,9	1 763	+9,8	2 096	-22,4	2 988	-4,6	2 510	+0,8	1 670	-12,3	2 036	+5,3	2 489	+0,8	1 869	-2,4	1 352	-19,9	767	-42,8	889	-42,1	21 934	-9,2
Ponta do Sol	...	...	...	...	...	...	...	...	...	...	...	...	...	...	...	...	...	...	...	...	...	...	...	...	...	...
Porto Moniz	452	+37,8	610	+16,0	688	-35,0	1 379	+22,3	916	-2,8	943	+12,4	1 276	+53,2	1 600	+24,3	950	+24,8	646	-2,7	545	-12,0	495	-12,4	10 500	+9,9
Ribeira Brava	514	+2,2	618	-30,9	1 019	-29,6	1 892	-3,9	1 892	-0,6	1 207	+25,9	1 232	-11,0	1 318	-5,6	1 102	+8,3	794	-1,7	505	-5,3	639	+4,4	12 732	-5,2
Santa Cruz	9 124	+8,8	9 898	+10,3	12 436	+13,1	13 698	+12,8	12 040	+16,0	10 854	+17,7	12 260	+9,1	12 460	+3,3	11 314	-17,0	9 660	-1,9	8 284	-6,6	6 840	-24,7	128 868	+3,2
Santana	523	-22,3	904	-12,3	1 276	-16,9	1 981	-3,7	1 787	+2,2	1 110	-14,7	1 446	+4,9	1 618	+6,7	1 410	+12,7	1 264	+29,4	799	+3,6	521	-17,6	14 639	-1,6
São Vicente	948	+46,1	1 456	+52,1	1 539	+13,1	2 284	+72,8	2 016	+51,0	1 528	+2,5	1 955	+46,2	2 558	+18,9	1 931	+66,6	1 366	+34,7	1 108	+7,3	962	-6,7	19 651	+32,4
Porto Santo	2 539	+67,1	2 296	+24,6	3 053	-14,2	5 909	+59,0	4 558	+26,5	7 118	+30,6	7 849	+6,7	9 634	+13,4	7 231	+24,2	3 351	+28,8	2 751	+42,0	2 715	+16,2	59 004	+22,3

## Dormidas, por Concelho e Mês

*Nights, by Municipality and Month*

2003

Região Concelhos	Dormidas																									
	Janeiro	Var. Hom.	Fevereiro	Var. Hom.	Março	Var. Hom.	Abril	Var. Hom.	Maió	Var. Hom.	Junho	Var. Hom.	Julho	Var. Hom.	Agosto	Var. Hom.	Setembro	Var. Hom.	Outubro	Var. Hom.	Novembro	Var. Hom.	Dezembro	Var. Hom.	Acumulado	Var. Hom.
R.A. Madeira	384 462	+6,2	417 825	+1,4	513 219	-2,6	557 918	+9,0	481 655	+11,0	452 219	-0,0	492 289	+2,0	607 407	+1,4	494 775	+1,7	460 731	+2,2	385 485	-3,2	350 000	-0,5	5 597 985	+2,4
Calheta	5 124	+21,8	7 085	+18,8	10 186	+17,4	13 026	+46,6	9 816	+29,7	8 667	-6,5	7 524	+15,0	14 403	+39,9	8 689	-0,4	7 703	+4,5	7 468	+28,6	6 751	+23,8	106 442	+19,9
Câmara de Lobos	...	...	...	...	...	...	...	...	...	...	...	...	...	...	...	...	...	...	...	...	...	...	...	...	...	...
Funchal	296 164	+4,0	312 105	-1,9	385 088	-3,8	408 961	+5,0	357 501	+9,9	328 252	-1,1	341 430	+0,4	418 605	-3,7	357 447	+0,0	352 025	+1,0	297 467	-3,7	274 777	+1,1	4 129 822	+0,5
Machico	8 881	+33,8	8 861	+42,0	8 462	-24,0	10 796	-8,0	9 179	+3,4	7 452	-9,3	8 094	+7,2	10 527	+0,2	8 143	-1,9	6 120	-8,2	3 265	-47,4	3 564	-40,7	93 344	-4,8
Ponta do Sol	...	...	...	...	...	...	...	...	...	...	...	...	...	...	...	...	...	...	...	...	...	...	...	...	...	...
Porto Moniz	799	+44,2	1 214	+51,6	1 351	-23,9	2 537	+51,8	1 597	-3,7	1 961	+23,7	2 710	+60,7	3 336	+19,3	1 766	+19,8	1 165	-5,4	1 060	-14,6	1 064	-7,9	20 560	+16,6
Ribeira Brava	1 146	-10,8	1 357	-45,8	3 478	-27,3	4 870	-3,5	4 455	-11,4	3 132	+10,9	2 828	-21,6	3 257	+4,0	2 978	-7,0	2 303	-3,6	1 627	-8,4	2 219	+17,5	33 650	-10,2
Santa Cruz	58 486	+9,8	69 044	+9,6	79 656	+6,2	76 289	+10,3	68 972	+14,2	64 841	-1,4	80 928	+6,2	90 836	+13,2	66 266	-5,2	63 387	+0,6	53 507	-7,5	42 012	-13,6	814 224	+4,1
Santana	1 522	-20,8	2 213	-23,0	3 500	-17,3	4 788	+1,4	4 047	-12,5	2 765	-17,2	3 412	-19,9	4 591	+8,4	3 727	+5,4	3 394	+25,1	2 650	+28,4	1 690	+0,7	38 299	-4,7
São Vicente	3 462	+64,9	5 226	+83,3	6 035	+28,2	8 251	+79,8	6 085	+30,7	6 234	+34,9	6 696	+55,3	11 039	+62,4	8 787	+116,2	5 069	+32,4	3 120	+0,5	3 293	-20,4	73 297	+47,3
Porto Santo	5 497	+19,7	6 966	-2,8	9 731	-6,2	20 775	+68,2	14 254	+28,6	23 713	+12,8	33 794	+2,7	43 616	+5,5	29 747	+15,7	11 730	+4,6	8 898	+12,1	8 363	+28,9	217 084	+13,0

## Dormidas por Concelho, segundo os Países de Residência Habitual dos Hóspedes

*Nights, by Municipality and Country of Residence*

Janeiro 2003

Países	R.A. Madeira	Concelhos										
		Calheta	Câmara de Lobos	Funchal	Machico	Ponta do Sol	Porto Moniz	Ribeira Brava	Santa Cruz	Santana	São Vicente	Porto Santo
<b>Total Mensal</b>	<b>384 462</b>	<b>5 124</b>	...	<b>296 164</b>	<b>8 881</b>	...	<b>799</b>	<b>1 146</b>	<b>58 486</b>	<b>1 522</b>	<b>3 462</b>	<b>5 497</b>
dos quais:												
Portugal	<b>34 537</b>	754	...	26 981	644	...	277	209	2 283	129	662	1 960
Alemanha	<b>83 291</b>	3 272	...	44 642	1 244	...	228	395	28 488	559	2 225	1 415
Áustria	<b>3 130</b>	235	...	1 862	2	...	-	-	967	8	2	19
Bélgica	<b>3 854</b>	42	...	2 732	35	...	14	14	932	16	25	26
Dinamarca	<b>22 558</b>	104	...	21 666	186	...	22	4	204	199	114	32
Espanha	<b>2 223</b>	-	...	1 928	25	...	2	35	126	20	-	-
Finlândia	<b>25 475</b>	22	...	24 653	35	...	18	3	698	8	30	8
França	<b>13 467</b>	90	...	9 879	527	...	68	201	2 232	115	73	231
Países Baixos	<b>7 513</b>	105	...	5 613	183	...	20	93	831	104	77	419
Reino Unido	<b>131 552</b>	318	...	106 591	5 493	...	78	142	16 910	185	64	1 133
Suécia	<b>24 046</b>	37	...	21 390	437	...	16	-	1 403	42	78	11
Noruega	<b>8 263</b>	18	...	7 937	8	...	19	-	216	25	16	24



## Dormidas por Concelho, segundo os Países de Residência Habitual dos Hóspedes

*Nights, by Municipality and Country of Residence*

Fevereiro 2003

Países	R.A. Madeira	Concelhos										
		Calheta	Câmara de Lobos	Funchal	Machico	Ponta do Sol	Porto Moniz	Ribeira Brava	Santa Cruz	Santana	São Vicente	Porto Santo
<b>Total Mensal</b>	<b>417 825</b>	<b>7 085</b>	...	<b>312 105</b>	<b>8 861</b>	...	<b>1 214</b>	<b>1 357</b>	<b>69 044</b>	<b>2 213</b>	<b>5 226</b>	<b>6 966</b>
dos quais:												
Portugal	31 373	877	...	22 442	590	...	430	158	1 403	186	1 012	3 588
Alemanha	109 523	4 126	...	55 675	2 039	...	367	441	40 990	715	3 262	804
Áustria	7 412	652	...	4 107	111	...	14	91	2 261	21	44	-
Bélgica	5 019	8	...	2 555	25	...	1	17	2 331	40	28	1
Dinamarca	20 770	90	...	19 495	46	...	25	29	500	214	136	193
Espanha	2 689	8	...	2 327	89	...	2	8	178	12	6	39
Finlândia	28 344	31	...	27 276	66	...	6	3	878	34	21	3
França	13 497	310	...	10 282	589	...	94	155	1 580	151	117	146
Países Baixos	8 338	121	...	5 838	226	...	27	121	1 189	152	87	491
Reino Unido	142 787	508	...	120 050	4 381	...	146	265	14 605	292	324	1 484
Suécia	22 403	127	...	19 885	496	...	6	2	1 158	66	60	48
Noruega	7 891	86	...	7 381	170	...	30	3	106	44	26	35

## Dormidas por Concelho, segundo os Países de Residência Habitual dos Hóspedes

*Nights, by Municipality and Country of Residence*

Março 2003

Países	R.A. Madeira	Concelhos										
		Calheta	Câmara de Lobos	Funchal	Machico	Ponta do Sol	Porto Moniz	Ribeira Brava	Santa Cruz	Santana	São Vicente	Porto Santo
<b>Total Mensal</b>	<b>513 219</b>	<b>10 186</b>	...	<b>385 088</b>	<b>8 462</b>	...	<b>1 351</b>	<b>3 478</b>	<b>79 656</b>	<b>3 500</b>	<b>6 035</b>	<b>9 731</b>
dos quais:												
Portugal	43 712	840	...	32 507	514	...	349	233	1 499	202	813	5 997
Alemanha	147 073	6 254	...	79 606	1 086	...	488	1 842	47 806	1 636	4 110	1 346
Áustria	12 460	572	...	6 929	425	...	6	194	3 922	36	46	16
Bélgica	5 197	33	...	3 551	203	...	8	21	1 151	66	129	-
Dinamarca	22 598	108	...	21 480	110	...	5	24	376	127	162	178
Espanha	3 211	3	...	2 745	35	...	5	-	368	4	8	43
Finlândia	37 619	40	...	36 470	72	...	14	4	963	18	34	4
França	18 253	160	...	13 302	1 253	...	103	299	2 466	306	141	91
Países Baixos	12 444	222	...	8 770	465	...	50	183	1 606	252	121	621
Reino Unido	154 564	1 486	...	130 776	3 089	...	171	533	15 925	441	234	1 223
Suécia	25 669	181	...	22 485	1 019	...	11	13	1 369	120	58	65
Noruega	9 527	70	...	9 170	6	...	54	53	96	8	12	54

## Dormidas por Concelho, segundo os Países de Residência Habitual dos Hóspedes

*Nights, by Municipality and Country of Residence*

Abril 2003

Países	R.A. Madeira	Concelhos										
		Calheta	Câmara de Lobos	Funchal	Machico	Ponta do Sol	Porto Moniz	Ribeira Brava	Santa Cruz	Santana	São Vicente	Porto Santo
<b>Total Mensal</b>	<b>557 918</b>	<b>13 026</b>	...	<b>408 961</b>	<b>10 796</b>	...	<b>2 537</b>	<b>4 870</b>	<b>76 289</b>	<b>4 788</b>	<b>8 251</b>	<b>20 775</b>
dos quais:												
Portugal	77 844	1 415	...	53 984	658	...	919	170	1 747	144	1 832	16 243
Alemanha	131 425	7 896	...	70 925	2 059	...	652	1 956	38 415	1 806	4 168	1 703
Áustria	20 225	768	...	12 547	265	...	63	234	5 063	231	175	100
Bélgica	8 878	97	...	5 521	485	...	17	196	2 144	114	230	11
Dinamarca	15 547	81	...	14 238	457	...	14	27	305	138	148	139
Espanha	10 411	12	...	9 305	24	...	12	41	750	32	16	149
Finlândia	30 298	12	...	29 274	8	...	13	6	935	12	20	4
França	34 633	716	...	23 561	3 402	...	362	938	4 063	749	379	228
Países Baixos	16 177	377	...	11 143	568	...	71	399	2 241	260	239	555
Reino Unido	147 960	1 059	...	123 660	1 737	...	210	557	16 115	612	534	1 277
Suécia	24 592	302	...	21 329	939	...	2	12	1 310	128	75	79
Noruega	9 018	39	...	8 740	15	...	55	-	53	25	20	71

## Dormidas por Concelho, segundo os Países de Residência Habitual dos Hóspedes

*Nights, by Municipality and Country of Residence*

Maio 2003

Países	R.A. Madeira	Concelhos										
		Calheta	Câmara de Lobos	Funchal	Machico	Ponta do Sol	Porto Moniz	Ribeira Brava	Santa Cruz	Santana	São Vicente	Porto Santo
<b>Total Mensal</b>	<b>481 655</b>	<b>9 816</b>	...	<b>357 501</b>	<b>9 179</b>	...	<b>1 597</b>	<b>4 455</b>	<b>68 972</b>	<b>4 047</b>	<b>6 085</b>	<b>14 254</b>
dos quais:												
Portugal	<b>64 209</b>	1 028	...	47 764	471	...	440	207	1 784	170	1 224	10 362
Alemanha	<b>103 918</b>	5 358	...	56 745	946	...	346	1 635	32 121	1 337	2 378	1 854
Áustria	<b>19 564</b>	378	...	13 193	701	...	9	217	4 278	122	241	87
Bélgica	<b>25 062</b>	144	...	18 435	563	...	24	391	4 240	183	904	37
Dinamarca	<b>4 597</b>	18	...	4 049	330	...	8	2	83	62	36	2
Espanha	<b>6 325</b>	-	...	5 858	6	...	-	4	322	26	8	95
Finlândia	<b>8 040</b>	4	...	7 681	6	...	11	7	316	-	8	7
França	<b>50 548</b>	365	...	37 654	4 297	...	371	826	5 387	664	382	237
Países Baixos	<b>28 232</b>	704	...	20 713	1 086	...	74	540	3 209	382	415	730
Reino Unido	<b>128 609</b>	1 473	...	109 849	543	...	175	509	13 494	279	81	457
Suécia	<b>8 081</b>	100	...	7 263	13	...	8	8	250	201	135	48
Noruega	<b>6 578</b>	54	...	6 146	2	...	44	-	148	88	50	30

## Dormidas por Concelho, segundo os Países de Residência Habitual dos Hóspedes

*Nights, by Municipality and Country of Residence*

Junho 2003

Países	R.A. Madeira	Concelhos										
		Calheta	Câmara de Lobos	Funchal	Machico	Ponta do Sol	Porto Moniz	Ribeira Brava	Santa Cruz	Santana	São Vicente	Porto Santo
<b>Total Mensal</b>	<b>452 219</b>	<b>8 667</b>	...	<b>328 252</b>	<b>7 452</b>	...	<b>1 961</b>	<b>3 132</b>	<b>64 841</b>	<b>2 765</b>	<b>6 234</b>	<b>23 713</b>
dos quais:												
Portugal	74 170	1 728	...	46 697	609	...	874	328	2 233	121	960	19 796
Alemanha	94 244	4 980	...	48 061	1 619	...	416	1 505	30 088	1 199	3 051	1 814
Áustria	8 573	322	...	5 008	83	...	12	107	2 446	119	243	110
Bélgica	29 564	149	...	23 701	1 032	...	16	99	3 535	103	842	51
Dinamarca	4 422	-	...	4 144	-	...	4	5	119	34	34	78
Espanha	8 216	2	...	7 254	29	...	15	16	571	44	41	199
Finlândia	6 827	4	...	6 532	-	...	4	6	246	-	28	7
França	34 429	249	...	23 707	3 020	...	368	621	5 422	362	301	152
Países Baixos	24 196	411	...	18 440	710	...	81	336	3 173	204	226	330
Reino Unido	131 513	531	...	113 956	275	...	94	63	14 004	196	145	619
Suécia	6 322	24	...	5 914	1	...	-	-	165	64	46	98
Noruega	4 223	-	...	4 073	2	...	13	3	40	3	16	73

## Dormidas por Concelho, segundo os Países de Residência Habitual dos Hóspedes

*Nights, by Municipality and Country of Residence*

Julho 2003

Países	R.A. Madeira	Concelhos										
		Calheta	Câmara de Lobos	Funchal	Machico	Ponta do Sol	Porto Moniz	Ribeira Brava	Santa Cruz	Santana	São Vicente	Porto Santo
<b>Total Mensal</b>	<b>492 289</b>	<b>7 524</b>	...	<b>341 430</b>	<b>8 094</b>	...	<b>2 710</b>	<b>2 828</b>	<b>80 928</b>	<b>3 412</b>	<b>6 696</b>	<b>33 794</b>
dos quais:												
Portugal	91 512	1 192	...	54 585	1 259	...	1 199	301	3 181	123	1 800	27 161
Alemanha	95 062	4 103	...	46 093	1 517	...	512	750	34 260	1 189	2 608	2 338
Áustria	8 512	183	...	4 628	163	...	16	63	2 879	68	138	230
Bélgica	28 663	142	...	21 059	374	...	64	170	5 881	204	701	28
Dinamarca	5 369	15	...	4 579	95	...	12	50	276	92	56	160
Espanha	25 083	6	...	18 703	164	...	36	15	5 351	123	233	418
Finlândia	3 785	-	...	3 654	7	...	-	-	104	-	4	2
França	27 874	404	...	18 194	1 323	...	323	850	4 883	584	441	500
Países Baixos	18 457	302	...	12 502	291	...	36	298	4 181	203	246	182
Reino Unido	138 207	625	...	118 130	879	...	159	229	15 514	193	96	1 479
Suécia	8 434	12	...	7 554	67	...	19	-	201	139	98	311
Noruega	6 494	99	...	5 885	1	...	4	12	38	188	58	209

## Dormidas por Concelho, segundo os Países de Residência Habitual dos Hóspedes

*Nights, by Municipality and Country of Residence*

Agosto 2003

Países	R.A. Madeira	Concelhos										
		Calheta	Câmara de Lobos	Funchal	Machico	Ponta do Sol	Porto Moniz	Ribeira Brava	Santa Cruz	Santana	São Vicente	Porto Santo
<b>Total Mensal</b>	<b>607 407</b>	<b>14 403</b>	...	<b>418 605</b>	<b>10 527</b>	...	<b>3 336</b>	<b>3 257</b>	<b>90 836</b>	<b>4 591</b>	<b>11 039</b>	<b>43 616</b>
dos quais:												
Portugal	152 343	3 598	...	97 335	2 393	...	1 739	321	4 587	378	3 282	37 513
Alemanha	116 515	8 099	...	50 421	2 948	...	592	1 089	41 825	1 788	5 067	2 339
Áustria	6 515	220	...	3 310	71	...	14	82	2 356	69	176	68
Bélgica	29 286	118	...	18 161	861	...	73	134	9 131	148	536	27
Dinamarca	5 118	6	...	4 768	26	...	-	55	80	85	52	46
Espanha	52 108	34	...	43 043	535	...	37	92	5 776	178	638	874
Finlândia	343	-	...	243	70	...	6	-	10	2	-	12
França	32 085	561	...	22 120	1 733	...	507	945	3 827	850	460	558
Países Baixos	16 013	351	...	11 146	496	...	44	202	3 007	291	186	153
Reino Unido	147 488	737	...	127 585	1 180	...	150	201	14 870	421	303	1 095
Suécia	5 972	-	...	5 469	7	...	2	13	117	69	53	154
Noruega	4 222	-	...	3 981	54	...	10	-	100	-	26	51

## Dormidas por Concelho, segundo os Países de Residência Habitual dos Hóspedes

*Nights, by Municipality and Country of Residence*

Setembro 2003

Países	R.A. Madeira	Concelhos										
		Calheta	Câmara de Lobos	Funchal	Machico	Ponta do Sol	Porto Moniz	Ribeira Brava	Santa Cruz	Santana	São Vicente	Porto Santo
<b>Total Mensal</b>	<b>494 775</b>	<b>8 689</b>	...	<b>357 447</b>	<b>8 143</b>	...	<b>1 766</b>	<b>2 978</b>	<b>66 266</b>	<b>3 727</b>	<b>8 787</b>	<b>29 747</b>
dos quais:												
Portugal	<b>89 742</b>	1 743	...	56 159	850	...	902	324	2 706	271	1 806	24 284
Alemanha	<b>103 332</b>	5 268	...	50 578	1 784	...	313	1 399	33 143	1 682	5 167	2 344
Áustria	<b>6 924</b>	179	...	4 117	18	...	28	38	2 105	38	70	27
Bélgica	<b>18 801</b>	82	...	13 211	740	...	18	86	4 013	127	434	48
Dinamarca	<b>5 481</b>	33	...	4 801	243	...	4	61	137	78	96	6
Espanha	<b>19 437</b>	26	...	17 401	139	...	2	17	1 211	38	214	308
Finlândia	<b>8 271</b>	2	...	8 100	1	...	17	-	120	-	7	12
França	<b>30 515</b>	147	...	21 527	3 070	...	188	524	3 495	448	205	646
Países Baixos	<b>16 394</b>	346	...	11 844	423	...	73	200	2 803	135	212	134
Reino Unido	<b>153 809</b>	361	...	135 071	771	...	143	271	13 011	309	274	964
Suécia	<b>6 067</b>	53	...	5 550	-	...	16	9	115	160	50	100
Noruega	<b>7 031</b>	15	...	6 699	1	...	6	-	174	52	40	44



## Dormidas por Concelho, segundo os Países de Residência Habitual dos Hóspedes

*Nights, by Municipality and Country of Residence*

Outubro 2003

Países	R.A. Madeira	Concelhos										
		Calheta	Câmara de Lobos	Funchal	Machico	Ponta do Sol	Porto Moniz	Ribeira Brava	Santa Cruz	Santana	São Vicente	Porto Santo
<b>Total Mensal</b>	<b>460 731</b>	<b>7 703</b>	...	<b>352 025</b>	<b>6 120</b>	...	<b>1 165</b>	<b>2 303</b>	<b>63 387</b>	<b>3 394</b>	<b>5 069</b>	<b>11 730</b>
dos quais:												
Portugal	<b>48 689</b>	965	...	36 498	429	...	437	338	1 487	276	816	6 804
Alemanha	<b>104 536</b>	4 539	...	55 108	842	...	238	1 110	33 569	1 379	3 131	2 728
Áustria	<b>8 874</b>	286	...	3 729	391	...	10	36	4 006	111	91	17
Bélgica	<b>6 232</b>	46	...	4 352	173	...	12	22	1 398	39	136	28
Dinamarca	<b>10 847</b>	68	...	10 087	164	...	20	70	220	131	14	40
Espanha	<b>6 865</b>	-	...	6 316	57	...	4	12	233	39	45	127
Finlândia	<b>26 403</b>	60	...	25 921	-	...	18	3	305	48	18	30
França	<b>20 514</b>	204	...	14 683	2 809	...	171	210	1 596	339	144	226
Países Baixos	<b>12 483</b>	356	...	9 324	326	...	61	159	1 902	140	104	22
Reino Unido	<b>158 029</b>	531	...	137 253	694	...	113	295	14 123	321	300	1 122
Suécia	<b>24 156</b>	150	...	21 391	117	...	4	-	1 480	183	40	170
Noruega	<b>8 583</b>	128	...	7 855	28	...	31	17	404	62	24	16

## Dormidas por Concelho, segundo os Países de Residência Habitual dos Hóspedes

*Nights, by Municipality and Country of Residence*

Novembro 2003

Países	R.A. Madeira	Concelhos										
		Calheta	Câmara de Lobos	Funchal	Machico	Ponta do Sol	Porto Moniz	Ribeira Brava	Santa Cruz	Santana	São Vicente	Porto Santo
<b>Total Mensal</b>	<b>385 485</b>	<b>7 468</b>	...	<b>297 467</b>	<b>3 265</b>	...	<b>1 060</b>	<b>1 627</b>	<b>53 507</b>	<b>2 650</b>	<b>3 120</b>	<b>8 898</b>
dos quais:												
Portugal	37 578	839	...	28 051	504	...	611	326	1 429	281	747	4 238
Alemanha	96 942	4 932	...	51 286	999	...	142	657	32 144	1 312	1 790	2 354
Áustria	5 473	131	...	3 159	8	...	4	10	1 672	72	36	80
Bélgica	3 434	10	...	1 887	78	...	26	31	1 276	24	23	41
Dinamarca	13 615	191	...	12 466	74	...	16	15	374	228	56	195
Espanha	4 142	-	...	3 539	2	...	2	4	486	8	13	58
Finlândia	38 907	150	...	37 656	310	...	4	3	499	24	5	254
França	6 728	62	...	5 316	159	...	89	89	518	178	38	191
Países Baixos	7 371	116	...	5 095	73	...	19	223	1 434	110	20	237
Reino Unido	115 614	324	...	100 507	401	...	86	70	10 277	167	158	439
Suécia	28 216	341	...	25 237	419	...	2	12	1 379	104	86	172
Noruega	13 152	221	...	12 221	168	...	31	64	224	7	48	125

## Dormidas por Concelho, segundo os Países de Residência Habitual dos Hóspedes

*Nights, by Municipality and Country of Residence*

Dezembro 2003

Países	R.A. Madeira	Concelhos										
		Calheta	Câmara de Lobos	Funchal	Machico	Ponta do Sol	Porto Moniz	Ribeira Brava	Santa Cruz	Santana	São Vicente	Porto Santo
<b>Total Mensal</b>	<b>350 000</b>	<b>6 751</b>	...	<b>274 777</b>	<b>3 564</b>	...	<b>1 064</b>	<b>2 219</b>	<b>42 012</b>	<b>1 690</b>	<b>3 293</b>	<b>8 363</b>
dos quais:												
Portugal	50 216	839	...	37 806	473	...	479	531	2 821	207	664	5 664
Alemanha	69 357	3 974	...	35 852	594	...	308	885	22 085	778	1 998	1 567
Áustria	3 350	63	...	2 027	8	...	4	46	964	27	92	29
Bélgica	2 754	16	...	1 655	270	...	-	66	615	-	32	56
Dinamarca	15 274	56	...	14 708	132	...	3	42	192	61	40	40
Espanha	4 007	-	...	3 344	35	...	6	11	494	7	8	82
Finlândia	34 361	269	...	33 112	119	...	16	26	693	8	42	64
França	8 461	236	...	6 372	352	...	65	96	1 078	106	46	66
Países Baixos	6 694	297	...	4 474	146	...	31	194	1 109	58	56	258
Reino Unido	106 174	457	...	91 490	1 057	...	98	193	9 247	191	89	287
Suécia	24 166	154	...	22 160	302	...	-	1	975	73	52	49
Noruega	7 959	154	...	7 674	3	...	-	16	50	18	17	27

## Dormidas por Concelho, segundo os Países de Residência Habitual dos Hóspedes - Valores Acumulados

*Nights, by Municipality and Country of Residence - Cumulated Values*

Acumulado 2003

Países	R.A. Madeira	Concelhos										
		Calheta	Câmara de Lobos	Funchal	Machico	Ponta do Sol	Porto Moniz	Ribeira Brava	Santa Cruz	Santana	São Vicente	Porto Santo
<b>Total Mensal</b>	<b>5 597 985</b>	<b>106 442</b>	...	<b>4 129 822</b>	<b>93 344</b>	...	<b>20 560</b>	<b>33 650</b>	<b>814 224</b>	<b>38 299</b>	<b>73 297</b>	<b>217 084</b>
dos quais:												
Portugal	795 925	15 818	...	540 809	9 394	...	8 656	3 446	27 160	2 488	15 618	163 610
Alemanha	1 255 218	62 801	...	644 992	17 677	...	4 602	13 664	414 934	15 380	38 955	22 606
Áustria	111 012	3 989	...	64 616	2 246	...	180	1 118	32 919	922	1 354	783
Bélgica	166 744	887	...	116 820	4 839	...	273	1 247	36 647	1 064	4 020	354
Dinamarca	146 196	770	...	136 481	1 863	...	133	384	2 866	1 449	944	1 109
Espanha	144 717	91	...	121 763	1 140	...	123	255	15 866	531	1 230	2 392
Finlândia	248 673	594	...	240 572	694	...	127	61	5 767	154	217	407
França	291 004	3 504	...	206 597	22 534	...	2 709	5 754	36 547	4 852	2 727	3 272
Países Baixos	174 312	3 708	...	124 902	4 993	...	587	2 948	26 685	2 291	1 989	4 132
Reino Unido	1 656 306	8 410	...	1 414 918	20 500	...	1 623	3 328	168 095	3 607	2 602	11 579
Suécia	208 124	1 481	...	185 627	3 817	...	86	70	9 922	1 349	831	1 305
Noruega	92 941	884	...	87 762	458	...	297	168	1 649	520	353	759

## Taxa de Ocupação-Cama por Concelho e Mês

*Bed Occupation Rate by Municipality and Month*

2003

Região Concelhos	Taxa de Ocupação (%)												
	Janeiro	Fevereiro	Março	Abril	Maió	Junho	Julho	Agosto	Setembro	Outubro	Novembro	Dezembro	Acumulado
R.A. Madeira	46,1	55,6	61,7	69,4	58,1	56,3	58,7	71,9	61,2	55,3	47,9	42,0	57,0
Calheta	25,0	36,3	47,1	62,3	45,4	41,4	33,6	68,4	43,4	37,2	34,5	30,2	42,0
Câmara de Lobos	...	...	...	...	...	...	...	...	...	...	...	...	...
Funchal	51,3	60,4	67,2	73,9	62,6	59,3	59,2	72,1	64,4	61,4	53,7	48,0	61,1
Machico	41,6	45,9	39,5	52,1	42,9	35,9	37,8	49,1	40,3	29,3	16,2	15,6	37,1
Ponta do Sol	...	...	...	...	...	...	...	...	...	...	...	...	...
Porto Moniz	8,9	15,0	15,0	29,2	17,8	22,5	30,1	37,1	20,0	13,9	13,1	12,7	19,7
Ribeira Brava	8,3	10,9	25,2	36,5	32,3	23,5	20,5	23,6	22,3	16,7	12,2	16,1	20,7
Santa Cruz	53,3	69,0	72,3	71,6	62,8	61,0	73,5	81,1	62,3	57,7	50,3	38,2	62,8
Santana	12,5	20,1	28,7	40,5	33,1	23,4	27,9	37,6	31,5	27,8	25,8	15,9	27,2
São Vicente	20,8	34,8	36,0	51,2	36,5	38,7	40,2	66,3	54,5	30,4	19,4	19,8	37,4
Porto Santo	13,3	18,6	23,5	51,8	34,4	58,2	76,5	95,7	71,1	27,9	22,2	20,2	43,6

## Proveitos e Custos por Concelho e mês

*Income and Costs, by Municipality and Month*

Unidade: Euros

Região Concelhos	Meses												Acumulado 2003
	Janeiro	Fevereiro	Março	Abril	Maió	Junho	Julho	Agosto	Setembro	Outubro	Novembro	Dezembro	
<b>Total R.A.M.</b>													
Proveitos Totais	16 456 230	16 984 653	21 876 087	26 022 730	22 246 205	19 480 781	20 144 132	25 563 959	21 721 274	20 435 301	16 446 438	17 817 713	245 195 503
Proveitos de Aposentos	10 529 885	10 903 346	14 277 768	17 169 668	13 811 987	12 003 541	12 723 509	16 949 080	13 857 036	12 984 222	10 181 982	11 296 496	156 688 520
Custos Totais com o Pessoal	7 425 178	7 030 084	7 269 121	7 523 594	8 357 582	8 225 011	7 813 186	7 835 348	7 644 689	7 473 513	9 720 418	9 141 459	95 459 183
<b>Calheta</b>													
Proveitos Totais	248 347	296 157	480 880	616 604	466 600	432 748	425 870	590 800	383 404	337 492	314 638	310 805	4 904 345
Proveitos de Aposentos	101 477	159 529	264 536	330 186	243 484	190 426	183 136	264 103	184 840	185 137	155 169	149 936	2 411 959
Custos Totais com o Pessoal	160 825	172 797	177 464	186 101	189 551	189 907	176 684	163 487	169 206	154 233	201 437	226 396	2 168 088
<b>Câmara de Lobos</b>													
Proveitos Totais	...	...	...	...	...	...	...	...	...	...	...	...	...
Proveitos de Aposentos	...	...	...	...	...	...	...	...	...	...	...	...	...
Custos Totais com o Pessoal	...	...	...	...	...	...	...	...	...	...	...	...	...
<b>Funchal</b>													
Proveitos Totais	12 870 497	13 420 843	16 726 430	19 719 952	16 617 837	14 124 850	13 890 092	17 747 219	15 776 050	15 989 890	12 968 531	14 442 388	184 294 579
Proveitos de Aposentos	8 447 345	8 753 156	11 111 125	13 272 775	10 496 615	8 755 208	8 812 578	11 891 836	10 095 437	10 251 349	8 245 849	9 367 195	119 500 468
Custos Totais com o Pessoal	5 484 213	5 187 634	5 336 482	5 588 432	6 260 626	6 121 965	5 703 265	5 783 328	5 636 036	5 553 672	7 577 048	6 701 576	70 934 277

## Proveitos e Custos por Concelho e mês

*Income and Costs, by Municipality and Month*

Unidade: Euros

Região Concelhos	Meses												Acumulado 2003
	Janeiro	Fevereiro	Março	Abril	Maió	Junho	Julho	Agosto	Setembro	Outubro	Novembro	Dezembro	
<b>Machico</b>													
Proveitos Totais	296 770	279 656	305 817	390 689	350 614	301 140	325 164	350 612	315 185	228 381	136 045	171 546	<b>3 451 619</b>
Proveitos de Aposentos	143 141	140 166	165 984	220 356	181 284	134 027	200 872	178 523	155 530	106 502	60 492	78 710	<b>1 765 587</b>
Custos Totais com o Pessoal	157 606	140 737	139 770	138 417	154 767	162 311	163 048	157 719	130 322	111 229	111 177	99 900	<b>1 667 003</b>
<b>Ponta do Sol</b>													
Proveitos Totais	...	...	...	...	...	...	...	...	...	...	...	...	...
Proveitos de Aposentos	...	...	...	...	...	...	...	...	...	...	...	...	...
Custos Totais com o Pessoal	...	...	...	...	...	...	...	...	...	...	...	...	...
<b>Porto Moniz</b>													
Proveitos Totais	31 828	33 422	34 011	77 562	54 804	64 870	82 541	114 842	60 265	48 305	38 062	40 023	<b>680 535</b>
Proveitos de Aposentos	21 130	28 348	22 906	55 857	39 683	47 298	67 506	90 038	45 237	27 009	24 139	21 743	<b>490 894</b>
Custos Totais com o Pessoal	28 610	27 543	30 015	29 267	29 014	27 528	31 372	29 904	25 278	24 838	27 297	50 481	<b>361 147</b>
<b>Ribeira Brava</b>													
Proveitos Totais	86 682	86 505	137 669	194 175	198 454	114 628	135 442	194 669	139 723	118 736	70 470	127 702	<b>1 604 855</b>
Proveitos de Aposentos	24 942	35 645	63 084	98 362	92 583	49 632	59 632	86 953	58 968	52 804	31 572	46 000	<b>700 177</b>
Custos Totais com o Pessoal	47 701	48 912	54 990	49 759	51 545	58 897	53 746	50 746	53 827	49 003	55 205	82 628	<b>656 959</b>

## Proveitos e Custos por Concelho e mês

*Income and Costs, by Municipality and Month*

Unidade: Euros

Região Concelhos	Meses												Acumulado 2003
	Janeiro	Fevereiro	Março	Abril	Maió	Junho	Julho	Agosto	Setembro	Outubro	Novembro	Dezembro	
<b>Santa Cruz</b>													
Proveitos Totais	2 274 061	2 129 202	3 115 046	3 232 730	3 151 686	2 722 104	2 880 626	2 991 199	2 657 328	2 469 729	1 751 702	1 859 684	31 235 097
Proveitos de Aposentos	1 489 449	1 417 708	2 052 576	2 205 795	2 018 999	1 780 357	1 783 661	1 959 382	1 733 409	1 662 939	1 191 936	1 218 622	20 514 833
Custos Totais com o Pessoal	936 515	885 836	945 174	901 978	974 113	979 819	958 979	949 634	905 209	908 186	910 695	1 170 730	11 426 868
<b>Santana</b>													
Proveitos Totais	148 931	149 691	219 391	283 921	241 983	188 752	207 133	255 136	247 706	200 533	122 648	117 058	2 382 883
Proveitos de Aposentos	49 149	56 240	99 656	128 282	104 825	74 210	88 569	107 887	100 100	83 755	60 084	42 600	995 357
Custos Totais com o Pessoal	92 439	91 224	87 803	91 311	121 857	88 189	94 003	91 150	87 403	87 835	102 201	87 159	1 122 574
<b>São Vicente</b>													
Proveitos Totais	111 421	134 772	198 960	234 379	195 111	175 180	197 309	317 022	255 518	161 584	114 861	101 539	2 197 656
Proveitos de Aposentos	73 472	95 816	152 398	171 554	136 433	131 652	150 084	245 940	193 456	117 523	79 900	67 014	1 615 242
Custos Totais com o Pessoal	76 123	74 973	76 015	77 486	80 548	106 273	120 028	82 665	84 649	81 014	87 339	128 400	1 075 513
<b>Porto Santo</b>													
Proveitos Totais	161 480	229 024	331 687	793 989	597 553	993 309	1 675 148	2 539 447	1 460 923	467 556	583 985	312 336	10 146 437
Proveitos de Aposentos	83 188	119 553	175 968	410 531	326 824	669 773	1 227 264	1 895 171	1 066 173	285 324	158 414	150 882	6 569 065
Custos Totais com o Pessoal	315 561	286 231	298 831	330 933	359 943	353 335	380 516	403 920	412 599	358 024	495 858	356 920	4 352 671



*TURISMO NO ESPAÇO RURAL,  
COLÓNIAS DE FÉRIAS,  
POUSADAS DA JUVENTUDE,  
PARQUES DE CAMPISMO,  
MORADIAS TURÍSTICAS E  
PASSAGEIROS EM TRÂNSITO  
NOS PORTOS DA RAM*



## Hóspedes Entrados, Dormidas e Estada Média, por Países de Residência Habitual no Turismo no Espaço Rural

*Registered Guests, Nights and Average Length of Stay, by Country of Residence in Rural Tourism*

Acumulado

Países de Residência Habitual	Hóspedes Entrados			Dormidas			Estada Média	
	2002	2003	Variação %	2002	2003	Variação %	2002	2003
Total	7 865	8 016	+1,9	41 517	43 957	+5,9	5,3	5,5
Portugal	1 445	1 470	+1,7	3 468	3 353	-3,3	2,4	2,3
Estrangeiro	6 420	6 546	+2,0	38 049	40 604	+6,7	5,9	6,2
Europa	7 793	7 953	+2,1	41 083	43 657	+6,3	5,3	5,5
UE	7 104	7 450	+4,9	39 301	42 278	+7,6	5,5	5,7
Portugal	1 445	1 470	+1,7	3 468	3 353	-3,3	2,4	2,3
Alemanha	2 662	2 692	+1,1	22 149	21 723	-1,9	8,3	8,1
Áustria	98	61	-37,8	732	353	-51,8	7,5	5,8
Bélgica	283	169	-40,3	956	572	-40,2	3,4	3,4
Dinamarca	44	39	-11,4	102	253	+148,0	2,3	6,5
Espanha	40	37	-7,5	111	240	+116,2	2,8	6,5
Finlândia	74	73	-1,4	187	202	+8,0	2,5	2,8
França	1 085	1 226	+13,0	2 706	3 041	+12,4	2,5	2,5
Grécia	-	2	-	-	10	-	-	5,0
Irlanda	15	11	-26,7	51	38	-25,5	3,4	3,5
Itália	28	24	-14,3	189	109	-42,3	6,8	4,5
Luxemburgo	-	2	-	-	14	-	-	7,0
Países Baixos	630	770	+22,2	4 370	6 089	+39,3	6,9	7,9
Reino Unido	666	855	+28,4	4 139	6 214	+50,1	6,2	7,3
Suécia	34	19	-44,1	141	67	-52,5	4,1	3,5
Outros Países da Europa dos quais:	689	503	-27,0	1 782	1 379	-22,6	2,6	2,7
Noruega	31	14	-54,8	237	62	-73,8	7,6	4,4
Rússia	4	-	-	20	-	-	5,0	-
Suiça	638	467	-26,8	1 422	1 217	-14,4	2,2	2,6
Outros Países dos quais:	72	63	-12,5	434	300	-30,9	6,0	4,8
Brasil	9	-	-	87	-	-	9,7	-
Canadá	5	6	+20,0	18	10	-44,4	3,6	1,7
E.U.América	33	40	+21,2	154	216	+40,3	4,7	5,4
Japão	3	2	-33,3	11	10	-9,1	3,7	5,0

## Dormidas no Turismo no Espaço Rural por mês, segundo os Países de Residência Habitual dos Hóspedes

*Nights in Rural Tourism, by Month and Country of Residence*

2003

Países	Dormidas												
	Janeiro	Fevereiro	Março	Abril	Maior	Junho	Julho	Agosto	Setembro	Outubro	Novembro	Dezembro	Acumulado
<b>Total</b>	1 979	2 296	3 947	5 097	4 466	3 858	4 314	5 020	4 141	3 794	2 404	2 641	43 957
dos quais:													
Portugal	172	157	170	294	163	177	243	712	300	310	331	324	3 353
Alemanha	811	1 109	2 367	2 685	2 025	1 655	2 089	2 582	2 344	1 986	1 037	1 033	21 723
Áustria	14	6	38	44	13	40	56	-	56	16	18	52	353
Bélgica	14	4	36	139	82	34	42	93	49	25	-	54	572
Dinamarca	50	17	2	-	2	14	80	14	-	-	2	72	253
Espanha	14	3	2	8	14	42	88	50	14	3	2	-	240
Finlândia	40	-	38	8	8	8	-	-	4	12	22	62	202
França	95	126	233	444	351	419	437	390	215	188	68	75	3 041
Itália	9	-	-	56	28	-	-	14	-	2	-	-	109
Países Baixos	309	223	416	626	940	797	550	507	448	539	381	353	6 089
Reino Unido	435	519	490	496	538	513	517	580	531	579	479	537	6 214
Suécia	-	14	1	-	10	-	-	-	6	12	8	16	67
Suiça	16	62	88	198	248	112	139	54	166	76	50	8	1 217

## Proveitos e Custos no Turismo no Espaço Rural, por mês

*Income and Costs in Rural Tourism, by Month*

Unidade: Euros

Rubricas	Meses												Acumulado 2003
	Janeiro	Fevereiro	Março	Abril	Maior	Junho	Julho	Agosto	Setembro	Outubro	Novembro	Dezembro	
Proveitos Totais	50 812	63 871	118 953	142 831	131 148	106 308	129 076	124 907	115 547	106 056	71 684	72 672	1 233 865
Proveitos de Aposentos	47 461	60 432	108 341	128 850	117 054	98 403	120 868	116 786	107 497	95 970	64 952	65 779	1 132 393
Custos Totais com Pessoal	24 882	24 808	25 769	27 832	28 176	31 635	28 162	32 381	33 282	27 078	36 518	31 019	351 542

**Estabelecimentos, Quartos, Capacidade de Alojamento e  
Pessoal ao Serviço no Turismo no Espaço Rural**  
*Establishments, Rooms, Accommodation Capacity and Employees in Rural  
Tourism*

31 de Julho de 2003

Estabelecimentos	Quartos	Capacidade de Alojamento	Pessoal ao serviço
41	218	460	92

**Taxa de Ocupação no Turismo no Espaço Rural**  
*Occupancy Rate in Rural Tourism*

2003

Meses	%
<b>Acumulado</b>	<b>25,6</b>
Janeiro	14,2
Fevereiro	18,0
Março	27,9
Abril	37,3
Maio	31,5
Junho	28,0
Julho	30,3
Agosto	34,2
Setembro	28,8
Outubro	24,9
Novembro	16,1
Dezembro	16,8

## Hóspedes Entrados, Dormidas e Estada Média nas Colónias de Férias e Pousadas da Juventude, por Países de Residência Habitual

*Registered Guests, Nights and Average Length of Stay in Holiday Camps and Youth Hostels, by Country of Residence*

Acumulado

Países de Residência Habitual	Colonos Entrados			Dormidas			Estada Média	
	2002	2003	Variação %	2002	2003	Variação %	2002	2003
Total	12 547	11 476	-8,5	58 992	54 319	-7,9	4,7	4,7
Portugal	11 966	10 814	-9,6	56 529	52 052	-7,9	4,7	4,8
Estrangeiro	581	662	+13,9	2 463	2 267	-8,0	4,2	3,4
Europa	12 444	11 408	-8,3	58 399	54 063	-7,4	4,7	4,7
UE	12 386	11 291	-8,8	58 235	53 711	-7,8	4,7	4,8
Portugal	11 966	10 814	-9,6	56 529	52 052	-7,9	4,7	4,8
Alemanha	100	88	-12,0	259	215	-17,0	2,6	2,4
Áustria	30	10	-66,7	183	60	-67,2	6,1	6,0
Bélgica	13	26	+100,0	20	36	+80,0	1,5	1,4
Dinamarca	4	5	+25,0	35	25	-28,6	8,8	5,0
Espanha	108	37	-65,7	406	150	-63,1	3,8	4,1
Finlândia	36	14	-61,1	396	86	-78,3	11,0	6,1
França	65	191	+193,8	171	548	+220,5	2,6	2,9
Grécia	26	-	-	99	-	-	3,8	-
Irlanda	-	-	-	-	-	-	-	-
Itália	21	28	+33,3	62	87	+40,3	3,0	3,1
Luxemburgo	-	-	-	-	-	-	-	-
Países Baixos	6	55	+816,7	27	322	+1092,6	4,5	5,9
Reino Unido	7	20	+185,7	22	116	+427,3	3,1	5,8
Suécia	4	3	-25,0	26	14	-46,2	6,5	4,7
Outros Países da Europa	58	117	+101,7	164	352	+114,6	2,8	3,0
Outros Países	103	68	-34,0	593	256	-56,8	5,8	3,8

## Dormidas nas Colónias de Férias e Pousadas da Juventude por mês, segundo os Países de Residência Habitual dos Hóspedes

*Nights in Holiday Camps and Youth Hostels, by Month and Country of Residence*

2003

Países	Dormidas												
	Janeiro	Fevereiro	Março	Abril	Maio	Junho	Julho	Agosto	Setembro	Outubro	Novembro	Dezembro	Acumulado
Total	780	3 245	5 303	4 877	3 637	4 609	6 374	8 925	5 119	4 618	4 036	2 796	54 319
dos quais:													
Portugal	734	3 188	5 223	4 536	3 433	4 482	6 132	8 416	4 853	4 422	3 928	2 705	52 052
Alemanha	15	3	16	11	29	17	31	54	18	-	15	6	215
Áustria	-	7	11	-	-	28	-	-	-	-	9	5	60
Espanha	4	1	4	2	-	56	28	4	4	27	20	-	150
Finlândia	-	-	-	-	-	-	-	84	-	-	2	-	86
França	8	-	40	151	137	-	96	84	16	12	4	-	548

## Capacidade de Alojamento e Pessoal ao Serviço nas Colónias de Férias e Pousadas da Juventude

*Accommodation Capacity and Employees in Holiday Camps and Youth Hostels*

31 de Julho de 2003

Rubricas	Estabelecimentos		Quartos						Camaratas		Pessoal ao serviço		
			Total		Com casa de banho privativa		Sem casa de banho privativa						
	Nº	Capacidade de Alojamento	Nº	Capacidade de Alojamento	Nº	Capacidade de Alojamento	Nº	Capacidade de Alojamento	Nº	Capacidade de Alojamento	HM	H	M
Total	6	478	104	227	104	227	-	-	51	251	83	31	52

## Campistas Entrados, Dormidas e Estada Média nos Parques de Campismo, por Países de Residência Habitual

*Registered Guests, Nights and Average Length of Stay in Camping Sites, by Country of Residence*

Acumulado 2003

Países de Residência Habitual	Campistas entrados	Dormidas	Estada Média
<b>Total</b>	4 313	21 839	5,1
Portugal	4 051	20 908	5,2
Estrangeiro	262	931	3,6
Europa	4 303	21 807	5,1
UE	4 289	21 760	5,1
Portugal	4 051	20 908	5,2
Alemanha	129	471	3,7
Áustria	4	18	4,5
Bélgica	9	25	2,8
Dinamarca	2	24	12,0
Espanha	5	26	5,2
Finlândia	6	44	7,3
França	48	121	2,5
Grécia	-	-	-
Irlanda	6	28	4,7
Itália	2	2	1,0
Luxemburgo	-	-	-
Países Baixos	19	59	3,1
Reino Unido	8	34	4,3
Suécia	-	-	-
Outros Países da Europa	14	47	3,4
Outros Países	10	32	3,2



## Hóspedes Entrados, Dormidas e Estada Média nas Moradias Turísticas, por Países de Residência Habitual

*Registered Guests, Nights and Average Length of Stay in Holiday Dwellings, by Country of Residence*

Acumulado 2003

Países de Residência Habitual	Hóspedes entrados	Dormidas	Estada Média
Total	2 300	15 404	6,7
Portugal	191	533	2,8
Estrangeiro	2 109	14 871	7,1
Europa	2 263	15 070	6,7
UE	2 214	14 747	6,7
Portugal	191	533	2,8
Alemanha	1 038	9 665	9,3
Áustria	12	50	4,2
Bélgica	281	543	1,9
Dinamarca	18	92	5,1
Espanha	15	52	3,5
Finlândia	15	109	7,3
França	437	2 245	5,1
Grécia	-	-	-
Irlanda	8	36	4,5
Itália	13	73	5,6
Luxemburgo	-	-	-
Países Baixos	42	377	9,0
Reino Unido	137	952	6,9
Suécia	7	20	-
Outros Países da Europa	49	323	6,6
Outros Países	37	334	9,0

## Passageiros em Trânsito nos Portos da RAM, por mês

*Madeira's Ports Passengers in Transit, by month*

Meses	Passageiros		
	2002	2003	Variação %
<b>Total</b>	<b>199 099</b>	<b>232 882</b>	<b>+17,0</b>
Janeiro	17 816	19 328	+8,5
Fevereiro	15 335	16 885	+10,1
Março	22 459	23 011	+2,5
Abril	25 111	29 524	+17,6
Mai	12 488	25 295	+102,6
Junho	5 301	3 068	-42,1
Julho	3 527	4 847	+37,4
Agosto	4 174	5 930	+42,1
Setembro	3 557	9 013	+153,4
Outubro	20 156	18 824	-6,6
Novembro	38 601	42 848	+11,0
Dezembro	30 574	34 309	+12,2

FONTE: Administração dos Portos da RAM

Passageiros em Trânsito nos Portos da RAM

