



Anuário Estatístico
da Região Autónoma da Madeira **2021**
Statistical Yearbook of
Região Autónoma da Madeira

Edição 2022

Anuário Estatístico
da Região Autónoma da Madeira 2021
Statistical Yearbook of
Região Autónoma da Madeira

Edição 2022



Estatísticas
oficiais

Catálogo Recomendada

ANUÁRIO ESTATÍSTICO DA REGIÃO AUTÓNOMA DA MADEIRA.

Funchal, 2000-

Anuário Estatístico da Região Autónoma da Madeira / ed. Direção Regional de Estatística da Madeira. – 1998- . - Funchal, DREM, 2000- . – 30 cm

Anual. – Continuação de : Anuário Estatístico: Madeira

ISSN 1645-2275

ISBN 978-989-8755-86-5

Editor

Direção Regional de Estatística da Madeira

Calçada de Santa Clara, 38

9004-545 Funchal

Portugal

Telefone: 291 14 51 26

Diretor Regional da DREM

Dr. Paulo Baptista Vieira

Capa

Instituto Nacional de Estatística

Foto

Francisco Correia

Design, Composição e Impressão

Direção Regional de Estatística da Madeira

Tiragem

65 Exemplares

Preço

22,00 € (isento de IVA nos termos do n.º 2 do art.º 2.º do CIVA)

O INE na Internet

www.ine.pt

A DREM na Internet

estatistica.madeira.gov.pt

© DREM, Funchal - Portugal, 2022

A reprodução de qualquer página desta publicação é autorizada, exceto para fins comerciais, desde que mencionando o INE, IP / DREM, como autor, o título da obra, o ano de edição e a referência Funchal – Portugal

ÍNDICE - CONTENTS

Pág.

Nota introdutória – Introduction	21
Glossário – Glossary	25
Sinais convencionais – Conventional signs	
Unidades de medida – Units of measure	
Siglas e abreviaturas – Acronyms and abbreviations	
Notas gerais – General notes	

I - O Território**I - Territory**

Mapas - Maps	35
--------------------	----

I.1 - Território**I.1 - Territory**

I.1.1 – Pontos extremos de posição geográfica por NUTS II, 2021 Extreme points of the geographic position by NUTS II, 2021	39
I.1.2 – Área, perímetro, extensão máxima e altimetria por município NUTS II, 2021 Area, perimeter, maximum extension and altimetry by municipality NUTS II, 2021	40
I.1.3 – Área, perímetro, extensão máxima e altimetria por município, 2021 Area, perimeter, maximum extension and altimetry by municipality, 2021	41
I.1.4 – Principais sistemas montanhosos por NUTS II Major mountain systems by NUTS II	42
I.1.5 – Temperatura média do ar e precipitação por NUTS II e por estação meteorológica, 2021 Average air temperature and precipitation by NUTS II and meteorological station, 2021	43
I.1.6 – Temperatura média do ar, noites tropicais e ondas de calor por NUTS II e por estação meteorológica, 2021 Average air temperature, tropical nights and heat waves by NUTS II and meteorological station, 2021	44
I.1.7 – Precipitação por NUTS II e por estação meteorológica, 2021 Precipitation by NUTS II and meteorological station, 2021	46
I.1.8 – Rede Natura 2000, Ramsar e Áreas protegidas por município, 2020 Nature 2000 network, Ramsar and Protected areas by municipality, 2020	47
I.1.9 – Ordenamento do território por município, 2020 Spatial planning by municipality, 2020	49
I.1.10 – Lugares censitários por município, segundo os escalões de dimensão populacional, 2011 Census localities by municipality, according to population dimensions, 2011	50
I.1.11 – Estrutura territorial por município, 2011 e 2020 Territorial structure by municipality, 2011 and 2020	51
I.1.12 – Aeroportos e aeródromos por NUTS II, 2020 Airports and aerodromes by NUTS II, 2020	52

I.2 - Ambiente I.2 - Environment

I.2.1 – Indicadores de ambiente por município, 2020 e 2021 Environmental indicators by municipality, 2020 and 2021.....	55
I.2.2 – Qualidade das águas para consumo humano por município, 2020 Quality of the waters for human consumption by municipality, 2020.....	57
I.2.3 – Água abastecida pelas entidades gestoras de sistemas públicos urbanos, drenagem e tratamento de águas residuais por município, 2020 Water supplied by municipal public management systems, drainage and waste water treatment by municipality, 2020.....	58
I.2.4 – Águas balneares por município, segundo o tipo e a classe de qualidade, 2021 Bathing waters by municipality, according to type and quality classes, 2021.....	60
I.2.5 – Praias de banho e praias acessíveis a pessoas com mobilidade reduzida, por tipo de água balnear e praias com bandeira azul, por município, 2022 Bathing beaches and accessible beaches to people with reduced mobility and Blue Flag beaches, by municipality, 2022.....	61
I.2.6 – Resíduos urbanos por tipo de recolha e tipo de destino por município, 2020 Municipal waste by type of collection and kind of destination by municipality, 2020.....	62
I.2.7 – Receitas e despesas dos municípios, segundo os domínios de gestão e proteção do ambiente, 2021 Receipts and expenditures of municipalities, according to domains of environmental management and protection, 2021.....	63
I.2.8 – Bombeiros por NUTS III, segundo o sexo, o grupo etário, o nível de escolaridade e o tipo de vínculo, 2020 Firemen by NUTS III, according to sex, age group, level of education and type of link, 2020.....	64
I.2.9 – Investimentos, gastos e rendimentos das entidades detentoras de corpos de bombeiros, segundo o tipo de rubrica contabilística por NUTS III, 2020 Investments, costs and income of entities holding fire brigades by NUTS III, according to type of accounting item, 2020.....	65

II - As Pessoas II - People

II.1 - População II.1 - Population

II.1.1 – Indicadores de população por município, 2021 Population indicators by municipality, 2021.....	71
II.1.2 – Indicadores de população segundo a Tipologia de áreas urbanas, por NUTS III, 2021 Population indicators according to the Classification of urban areas, by NUTS III, 2021.....	73
II.1.3 – População residente por município, segundo os grandes grupos etários e o sexo em 31/12/2021 Resident population by municipality, according to age groups and sex on 31/12/2021.....	74
II.1.4 – População residente segundo o sexo, de acordo com a Tipologia de áreas urbanas, por NUTS III, 2021 Population indicators by sex, according to the Classification of urban areas, by NUTS III, 2021.....	76
II.1.5 – População residente segundo os grandes grupos etários, de acordo com a Tipologia de áreas urbanas, por NUTS III, 2021 Population indicators by age groups, according to the Classification of urban areas, by NUTS III, 2021.....	77

II.1.6 – Movimento da população e população estrangeira por município, 2021 Population changes and foreign population by municipality, 2021	78
II.1.7 – População estrangeira com estatuto de residente, segundo as principais nacionalidades por município, 2021 Foreign population with resident status, according to main nationalities by municipality, 2021	80
II.1.8 – Mulheres dos 18 aos 49 anos, por fecundidade final esperada, realizada, intencional, desejada e número ideal de filhos (em sentido lato) numa família, por escalão de número de filhos e NUTS II, 2019 Women aged 18 to 49 years according to expected, achieved, intentional, desired fertility and ideal number of children (in a broad sense) in a family, by size class of number of children and NUTS II, 2019.....	81
II.1.9 – Mulheres dos 18 aos 49 anos e Homens dos 18 aos 54 anos, por fecundidade final esperada, realizada, intencional e desejada, por escalão de número de filhos e residência em áreas urbanas ou não urbanas, 2019 Women aged 18 to 49 years and Men aged 18 to 54 years according to expected, achieved, intentional and desired fertility, by size class of number of children and residence in urban or non-urban areas, 2019.....	82

II.2 - Educação

II.2 - Education

II.2.1 – Indicadores de educação por município, 2020/2021 Education indicators by municipality, 2020/2021	85
II.2.2 – Indicadores de educação por município, 2020/2021 e 2021/2022 Education indicators by municipality, 2020/2021 and 2021/2022	87
II.2.3 – Estabelecimentos de educação/ensino por município, segundo o nível de ensino e a natureza institucional, 2020/2021 Educational institutions by municipality, according to the level of education and the nature of the institution, 2020/2021	88
II.2.4 – Estabelecimentos privados de educação/ensino por município, segundo o nível de ensino e a natureza institucional, 2020/2021 Private educational institutions by municipality, according to the level of education and the nature of the institution 2020/2021	89
II.2.5 – Alunas/os matriculadas/os por município, segundo o nível de ensino e a natureza institucional do estabelecimento, 2020/2021 Students enrolled (in institutions) by municipality, according to the level of education and the nature of the institution, 2020/2021.....	90
II.2.6 – Alunas/os matriculadas/os no ensino privado por município, segundo o nível de ensino e a natureza institucional do estabelecimento, 2020/2021 Students enrolled in private education by municipality, according to the level of education and the nature of the institution, 2020/2021.....	92
II.2.7 – Alunas/os matriculadas/os em ofertas de educação/formação orientadas para jovens por município, segundo o nível de ensino e a natureza institucional do estabelecimento, 2020/2021 Students enrolled in youth oriented education/training offers by municipality, according to the level of education and the nature of the institution, 2020/2021	93
II.2.8 – Alunas/os matriculadas/os em ofertas de educação/formação orientadas para adultas/os, por município, segundo o nível de ensino e a natureza institucional do estabelecimento, 2020/2021 Students enrolled in adult oriented education/training offers by municipality, according to the level of education and the nature of the institution, 2020/2021.....	95
II.2.9 – Alunas/os matriculadas/os no ensino básico em ofertas de educação/formação orientadas para jovens, por município, segundo a oferta, 2020/2021 Students enrolled in youth oriented primary and lower secondary education/training offers by municipality, according to the educational offer, 2020/2021	96

II.2.10 – Alunas/os matriculadas/os no ensino básico público em ofertas de educação/formação orientadas para jovens por município, segundo a oferta, 2020/2021 Students enrolled in youth oriented public primary and lower secondary education/training offers by municipality, according to the educational offer, 2020/2021	97
II.2.11 – Alunas/os matriculadas/os no ensino secundário em ofertas de educação/formação orientadas para jovens por município, segundo a oferta, 2020/2021 Students enrolled in youth oriented upper secondary education/training offers by municipality, according to the educational offer, 2020/2021	98
II.2.12 – Alunas/os matriculadas/os no ensino secundário público em ofertas de educação/formação orientadas para jovens, por município, segundo a oferta, 2020/2021 Students enrolled in youth oriented public upper secondary education/training offers by municipality, according to the educational offer, 2020/2021	99
II.2.13 – Alunas/os matriculadas/os em ofertas de educação/formação orientadas para adultas/os, por município, segundo o nível de ensino e a oferta, 2020/2021 Students enrolled in adult oriented education/training offers by municipality, according to the level of education and the educational offer, 2020/2021	100
II.2.14 – Alunas/os matriculadas/os no ensino público em ofertas de educação/formação orientadas para adultas/os, por município, segundo o nível de ensino e a oferta, 2020/2021 Students enrolled in adult oriented public education/training offers by municipality, according to the level of education and the educational offer, 2020/2021	102
II.2.15 – Docentes e pessoal não docente por município, segundo o nível de ensino e a natureza institucional do estabelecimento, 2020/2021 Teaching staff and other staff by municipality, according to the level of education and nature of the institution, 2020/2021	104
II.2.16 – Estabelecimentos, alunas/os inscritas/os e docentes no ensino superior por município, segundo a natureza institucional do estabelecimento, 2020/2021 e 2021/2022 Educational institutions, students enrolled and teaching staff in the tertiary education by municipality, according to the nature of the institution, 2020/2021 and 2021/2022	106
II.2.17 – Alunas/os inscritas/os no ensino superior por área de estudo (CITE-F 2013) e sexo, segundo a NUTS III, 2021/2022 Students enrolled in tertiary education institutions by field of study (ISCED-F 2013) and sex, according to NUTS III, 2021/2022	107
II.2.18 – Diplomadas/os no ensino superior por área de estudo (CITE-F 2013) e sexo, segundo a NUTS III, 2020/2021 Graduates from tertiary education institutions by field of study (ISCED-F 2013) and sex, according to NUTS III, 2020/2021	110
II.2.19 – Vagas no ensino superior por área de estudo (CITE-F 2013), segundo a NUTS III, 2021/2022 Vacancies at tertiary education institutions by field of study (ISCED-F), according to NUTS III, 2021/2022	113

II.3 - Cultura e Desporto

II.3 - Culture and Sports

II.3.1 – Indicadores da cultura e desporto por município, 2021 Culture and sports indicators by municipality, 2021	117
II.3.2 – Publicações periódicas por município, 2021 Periodical publications by municipality, 2021	119
II.3.3 – Caracterização e exibição do cinema por NUTS III, 2021 Characterization and exhibition of cinema by NUTS III, 2021	120
II.3.4 – Recintos de espetáculos e espetáculos ao vivo por município, 2021 Art facilities and live shows by municipality, 2021	121

II.3.5 – Bens imóveis culturais por município, 2021 Cultural properties by municipality, 2021	122
II.3.6 – Museus e galerias de arte por município, 2021 Museums and art galleries by municipality, 2021	123
II.3.7 – Despesas das câmaras municipais em atividades culturais e criativas por município, 2021 Local administration expenditures on cultural and creative activities by municipality, 2021.....	124
II.3.8 – Despesas das câmaras municipais em atividades e equipamentos desportivos por município, 2021 Local administration expenditures on sports activities and equipments by municipality, 2021	126

II.4 - Saúde

II.4 - Health

II.4.1 – Indicadores de saúde por município, 2020 e 2021 Health indicators by municipality, 2020 and 2021	130
II.4.2 – Hospitais por município, 2020 Hospitals by municipality, 2020.....	132
II.4.3 – Consultas médicas na unidade de consulta externa dos hospitais por município, segundo a especialidade, 2020 Po Medical appointment in external appointments unit by municipality, according to the speciality, 2020 Po	134
II.4.4 – Farmácias e postos farmacêuticos móveis por município, 2021 Pharmacies and mobile medicine depots by municipality, 2021	135
II.4.5 – Médicas/os por município de residência, segundo a especialidade, 2021 Medical doctors by municipality of residence, according to the speciality, 2021	136
II.4.6 – Partos por município de residência da mãe, segundo o local do parto, 2021 Po Parturitions by mother's municipality of residence, according to the place of parturition, 2021 Po	137

II.5 – Mercado de Trabalho

II.5 – Labour Market

II.5.1 – Indicadores do mercado de trabalho por NUTS II, 2021 Labour market indicators by NUTS II, 2021	141
II.5.2 – Indicadores do mercado de trabalho, segundo a Tipologia de áreas urbanas, por NUTS II, 2021 Labour market indicators, according to Classification of urban areas, by NUTS II, 2021.....	143
II.5.3 – Indicadores do mercado de trabalho por município, 2020 Labour market indicators by municipality, 2020	144
II.5.4 – Taxa de atividade por NUTS II, segundo o grupo etário e o sexo, 2021 Activity rate by NUTS II, according to age group and sex, 2021	145
II.5.5 – Taxa de emprego por NUTS II, segundo o grupo etário e o sexo, 2021 Employment rate by NUTS II, according to age group and sex, 2021	146
II.5.6 – População ativa por NUTS II, segundo o grupo etário e o sexo, 2021 Active population by NUTS II, according to age group and sex, 2021	147
II.5.7 – População empregada por NUTS II, segundo o grupo etário e o sexo, 2021 Employed population by NUTS II, according to age group and sex, 2021	148
II.5.8 – População desempregada por NUTS II, segundo o grupo etário e o sexo, 2021 Unemployed population by NUTS II, according to age group and sex, 2021	149
II.5.9 – População inativa por NUTS II, segundo o grupo etário e o sexo, 2021 Inactive population by NUTS II, according to age group and sex, 2021.....	150

II.5.10 – População ativa por NUTS II, segundo o nível de escolaridade completo e o sexo, 2021 Active population by NUTS II, according to level of education completed and sex, 2021	151
II.5.11 – População empregada por NUTS II, segundo a profissão principal (CPP-10), 2021 Employed population by NUTS II, according to main occupation (ISCO-08), 2021	152
II.5.12 – População empregada por NUTS II, segundo a situação na profissão principal, a duração do trabalho e o sexo, 2021 Employed population by NUTS II, according to occupational status, work duration and sex, 2021	153
II.5.13 – População empregada por NUTS II, segundo o setor de atividade principal (CAE-Rev.3) e o sexo, 2021 Employed population by NUTS II, according to sector of main activity (CAE-Rev.3) and sex, 2021	154
II.5.14 – População empregada no setor secundário por NUTS II, segundo o ramo de atividade económica (CAE-Rev.3), 2021 Employed population in secondary sector by NUTS II, according to branch of economic activity (CAE-Rev.3), 2021	155
II.5.15 – População empregada no setor terciário por NUTS II, segundo o ramo de atividade económica (CAE-Rev.3), 2021 Employed population in tertiary sector by NUTS II, according to branch of economic activity (CAE-Rev.3), 2021 ...	156
II.5.16 – População inativa por NUTS II, segundo a categoria e o sexo, 2021 Inactive population by NUTS II, according to main status and sex, 2021	157
II.5.17 – População desempregada por NUTS II, segundo os tipos de desemprego, 2021 Unemployed population by NUTS II, according to types of unemployment, 2021	158
II.5.18 – Trabalhadores/as por conta de outrem nos estabelecimentos por município, segundo o setor de atividade (CAE-Rev.3) e o sexo, 2020 Employees in establishments by municipality, according to sector of main activity (CAE-Rev.3) and sex, 2020	159
II.5.19 – Ganho médio mensal dos/das trabalhadores/as por conta de outrem nos estabelecimentos por município, segundo o setor de atividade (CAE-Rev.3) e o sexo, 2020 Mean monthly earning of employees in establishments by municipality, according to sector of main activity (CAE-Rev.3) and sex, 2020.....	160
II.5.20 – Trabalhadores/as por conta de outrem nos estabelecimentos por município, segundo o escalão de pessoal da empresa, 2020 Employees in establishments by municipality, according to employees size class, 2020.....	161
II.5.21 – Ganho médio mensal dos/das trabalhadores/as por conta de outrem nos estabelecimentos por município, segundo o escalão de pessoal da empresa, 2020 Mean monthly earning of employees in establishments by municipality, according to employees size class, 2020 .	162
II.5.22 – Trabalhadores/as por conta de outrem nos estabelecimentos por município, segundo o nível de habilitações, 2020 Employees in establishments by municipality, according to level of education, 2020.....	163
II.5.23 – Ganho médio mensal dos/das trabalhadores/as por conta de outrem nos estabelecimentos por município, segundo o nível de habilitações, 2020 Mean monthly earning of employees in establishments by municipality, according to level of education, 2020.....	164
II.5.24 – Trabalhadores/as por conta de outrem nos estabelecimentos por município, segundo a profissão principal (CPP-10), 2020 Employees in establishments by municipality, according to main occupation (ISCO-08), 2020	165
II.5.25 – Ganho médio mensal dos/das trabalhadores/as por conta de outrem nos estabelecimentos por município, segundo a profissão principal (CPP-10), 2020 Mean monthly earning of employees in establishments by municipality, according to main occupation (ISCO-08), 2020	166

II.6 - Proteção Social**II.6 - Social Protection**

II.6.1 – Indicadores de prestações sociais da Segurança Social por município, 2021 Social benefits of Social Security indicators by municipality, 2021	169
II.6.2 – Pensionistas da Segurança Social por município, segundo o tipo de pensão, 2021 Social Security pensioners by municipality, according to the type of pension, 2021.....	170
II.6.3 – Pensões da Segurança Social por município, segundo o tipo de pensão, 2021 Social Security pensions by municipality, according to the type of pension, 2021	171
II.6.4 – Beneficiárias/os de subsídios de desemprego da Segurança Social por município, segundo o sexo e a idade, 2021 Recipients of unemployment benefit of Social Security by municipality, according to sex and age, 2021	172
II.6.5 – Valor e número de dias de subsídios de desemprego da Segurança Social por município, segundo o sexo, 2021 Value and number of days of unemployment benefits of Social Security by municipality, according to sex, 2021	173
II.6.6 – Principais prestações familiares da Segurança Social por município, 2021 Main family allowances of Social Security by municipality, 2021	174
II.6.7 – Subsídios por doença da Segurança Social por município, segundo o sexo, 2021 Sickness benefits of Social Security by municipality, according to sex, 2021	175
II.6.8 – Subsídio parental inicial da Segurança Social por município, segundo o sexo, 2021 Initial parental benefit of Social Security by municipality, according to sex, 2021	176
II.6.9 – Rendimento social de inserção por município, segundo o sexo e a idade, 2021 Social integration income by municipality, according to sex and age, 2021.....	177
II.6.10 – Valor e beneficiárias/os da prestação social para a inclusão, segundo o sexo e a idade, 2021 Value and recipients of social provision for inclusion, according to sex and age, 2021	178

II.7 - Rendimento e Condições de Vida**II.7 - Household Income and Living Conditions**

II.7.1 – Indicadores de pobreza ou exclusão social, privação material e desigualdade económica, 2020 e 2021 Indicators of poverty or social exclusion, material deprivation and economic inequality, 2020 and 2021 ..	181
II.7.2 – Indicadores de privação habitacional por tipologia de áreas urbanas, 2021 Housing deprivation indicators by Classification of urban areas, 2021	182
II.7.3 – Indicadores do rendimento declarado no IRS por município, 2020 Personal Income Tax (IRS) gross reported income indicators by municipality, 2020	183
II.7.4 – Indicadores de desigualdade do rendimento declarado no IRS por município, 2020 Personal Income Tax (IRS) gross reported income inequality indicators by municipality, 2020	185
II.7.5 – Principais variáveis do imposto sobre o rendimento das pessoas singulares (IRS) por município, 2020 Main variables of Personal Income Tax (IRS) by municipality, 2020	187
II.7.6 – Distribuição do rendimento bruto declarado dos agregados fiscais por município, 2020 Distribution of gross reported income of tax households by municipality, 2020.....	188
II.7.7 – Distribuição do rendimento bruto declarado dos sujeitos passivos por município, 2020 Distribution of gross reported income of taxable persons by municipality, 2020.....	189
II.7.8 – Distribuição do rendimento bruto declarado deduzido do IRS liquidado dos agregados fiscais por município, 2020 Distribution of gross reported income less individual tax income paid of tax households by municipality, 2020	190
II.7.9 – Distribuição do rendimento bruto declarado deduzido do IRS liquidado dos sujeitos passivos por município, 2020 Distribution of gross reported income less individual tax income paid of taxable persons by municipality, 2020	191

III - A Atividade Económica III - Economic Activity

III.1 - Contas Regionais

III.1 - Regional Accounts

III.1.1 – Indicadores de contas regionais por NUTS III, 2020 e 2021 Po Regional accounts indicators by NUTS III, 2020 and 2021 Po	197
III.1.2 – Indicadores de contas regionais por NUTS II e atividade económica, 2020 Regional accounts indicators by NUTS II and economic activity, 2020.....	198
III.1.3 – Principais agregados de contas regionais por NUTS III, 2020 e 2021 Po Main regional accounts aggregates by NUTS III, 2020 and 2021 Po	200
III.1.4 – Valor acrescentado bruto e emprego total por NUTS II e atividade económica, 2020 Gross value added and total employment by NUTS II and economic activity, 2020	201
III.1.5 – Valor acrescentado bruto e emprego total por NUTS III e atividade económica, 2020 e 2021 Po Gross value added and total employment by NUTS III and economic activity, 2020 and 2021 Po.....	203

III.2 - Preços

III.2 - Prices

III.2.1 – Variação média anual do índice de preços no consumidor por NUTS II, segundo os principais agregados, 2021 Annual average growth rate in the consumer price index by NUTS II, according to the main aggregates, 2021	207
III.2.2 – Variação média anual do índice de preços no consumidor por NUTS II, segundo a classe de despesa (Consumo individual por objetivo), 2021 Annual average growth rate in the consumer price index by NUTS II, according to division (Individual consumption by purpose), 2021	208

III.3 – Empresas e Estabelecimentos

III.3 – Enterprises and Establishments

III.3.1 – Indicadores de empresas por município, 2020 Indicators of enterprises by municipality, 2020	215
III.3.2 – Indicadores de estabelecimentos por município, 2020 Indicators of establishments by municipality, 2020	216
III.3.3 – Indicadores de empresas por NUTS III, 2020 Indicators of enterprises by NUTS III, 2020	217
III.3.4 – Indicadores de sociedades por NUTS II, 2020 Indicators of companies by NUTS II, 2020.....	218
III.3.5 – Indicadores demográficos das empresas por NUTS III, 2019 Po e 2020 Business demographic indicators by NUTS III, 2019 Po and 2020.....	219
III.3.6 – Rácios económico-financeiros das empresas por NUTS III, 2020 Economic-financial ratios of enterprises by NUTS III, 2020	220
III.3.7 – Empresas por município da sede, segundo a CAE-Rev.3, 2020 Enterprises by head office municipality, according to CAE-Rev.3, 2020.....	221

III.3.8 – Estabelecimentos por município, segundo a CAE-Rev.3, 2020 Establishments by municipality, according to CAE-Rev.3, 2020.....	223
III.3.9 – Sociedades por município da sede, segundo a CAE-Rev.3, 2020 Companies by head office municipality, according to CAE-Rev.3, 2020.....	225
III.3.10 – Empresas por município da sede, segundo o escalão de pessoal ao serviço, 2020 Enterprises by head office municipality, according to employment size class, 2020	227
III.3.11 – Pessoal ao serviço nas empresas por município da sede, segundo a CAE-Rev.3, 2020 Persons employed in enterprises by head office municipality, according to CAE-Rev.3, 2020.....	229
III.3.12 – Pessoal ao serviço por município do estabelecimento, segundo a CAE-Rev.3, 2020 Persons employed in establishments by municipality, according to CAE-Rev.3, 2020.....	230
III.3.13 – Volume de negócios das empresas por município da sede, segundo a CAE-Rev.3, 2020 Turnover of enterprises by head office municipality, according to CAE-Rev.3, 2020	232
III.3.14 – Volume de negócios por município do estabelecimento, segundo a CAE-Rev.3, 2020 Turnover of establishments by municipality, according to CAE-Rev.3, 2020.....	234
III.3.15 – Valor acrescentado bruto das empresas por município da sede, segundo a CAE-Rev.3, 2020 Gross value added of enterprises by head office municipality, according to CAE-Rev.3, 2020.....	236
III.3.16 – Principais variáveis das empresas com sede na região e em Portugal, por secção e divisão da CAE-Rev.3, 2020 Main variables of enterprises with head office in the region and Portugal, by section and division of CAE-Rev.3, 2020.....	238
III.3.17 – Variáveis das empresas do setor das tecnologias da informação e da comunicação (TIC) por NUTS III, 2020 Variables of information and communication technology (ICT) sector by NUTS III, 2020	240

III.4 - Comércio Internacional

III.4 - International Trade

III.4.1 – Indicadores do comércio internacional por NUTS III, 2021 Indicators of international trade by NUTS III, 2021	244
III.4.2 – Comércio internacional declarado de mercadorias de operadores com sede na região, por secção da Nomenclatura Combinada, 2021 International trade declared of goods of operators with the headquarters in the region, by sections of Combined Nomenclature, 2021	245
III.4.3 – Comércio internacional declarado de mercadorias de operadores com sede na região, por Classificação por Grandes Categorias Económicas, 2021 International trade declared of goods of operators with the headquarters in the region classified by Broad Economic Categories, 2021	246
III.4.4 – Comércio internacional declarado de mercadorias de operadores com sede na região, por país de destino ou origem, 2021 International trade declared of goods of operators with the headquarters in the region by country of destination or origin, 2021	247
III.4.5 – Comércio internacional declarado de mercadorias por município de sede dos operadores, 2021 International trade declared of goods by municipality of headquarters, 2021	249
III.4.6 – Comercialização de Vinho Madeira por mercado, 2021 Commercialisation of Madeira Wine by market, 2021	250

III.5 - Agricultura e Floresta

III.5 - Agriculture and Forestry

III.5.1 – Indicadores da agricultura e floresta por município, 2019 Indicators of agriculture and forestry by municipality, 2019	253
III.5.2 – Explorações e Superfície Agrícola Utilizada (SAU) por município, segundo as classes de SAU, 2019 Holdings and utilised agricultural area (UAA) by municipality, according to size classes of UAA, 2019	256
III.5.3 – Explorações por município, segundo a utilização da SAU, 2019 Holdings by municipality, according to UAA, 2019.....	257
III.5.4 – Explorações por município, segundo a dimensão económica, 2019 Holdings by municipality, according to economic size, 2019	258
III.5.5 – Explorações agrícolas por município, segundo a natureza jurídica e a forma de exploração, 2019 Agricultural holdings by municipality, according to legal nature and form of exploitation, 2019	259
III.5.6 – Mão-de-obra agrícola por município, 2019 Agricultural labour force by municipality, 2019.....	260
III.5.7 – Produção das principais culturas agrícolas por NUTS II, 2020 Main crops production by NUTS II, 2020	261
III.5.8 – Produção vinícola declarada expressa em mosto por município, 2021 Po Wine production declared (in grape must form) by municipality, 2021 Po	262
III.5.9 – Gado abatido e aprovado para consumo, por espécie, segundo a NUTS II, 2021 Livestock slaughtering approved for consumption, by species, according to NUTS II, 2021	263
III.5.10 – Efetivos animais por espécie, segundo a NUTS II, 2021 Livestock by species, according to NUTS II, 2021	264
III.5.11 – Incêndios florestais e bombeiras/os por município, 2019, 2020 e 2021 Po Forestry fires and firemen by municipality, 2019, 2020 and 2021 Po.....	265

III.6 - Pesca

III.6 - Fishery

III.6.1 – Indicadores da pesca por NUTS II e porto, 2021 Fishery indicators by NUTS II and landed port, 2021	269
III.6.2 – Pescadores/as matriculados/as e embarcações de pesca por NUTS II e porto, 2021 Registered fishermen and fishing vessels by NUTS II and landed port, 2021	270
III.6.3 – Capturas nominais de pescado na região pelas principais espécies, segundo o porto, 2021 Nominal catch landed in the region by main species, according to the landed port, 2021	271
III.6.4 – Produção na aquicultura por NUTS II, segundo o tipo de água e o regime de exploração, 2020 Production of aquaculture by NUTS II, according to type of water and production system, 2020.....	273
III.6.5 – Produção e vendas resultantes da atividade de aquicultura por mercados, 2021 Production and sales resulting from aquaculture by markets, 2021	274

III.7 - Energia

III.7 - Energy

III.7.1 – Indicadores de energia por município, 2020 Po Energy indicators by municipality, 2020 Po	277
---	-----

III.7.2 – Consumo de energia elétrica por município, segundo o tipo de consumo, 2020 Consumption of electric energy by municipality, according to consumption type, 2020.....	278
III.7.3 – Consumidores de energia elétrica por município, segundo o tipo de consumo, 2020 Consumers of electric energy by municipality, according to consumption type, 2020	279
III.7.4 – Vendas de combustíveis líquidos e gasosos das empresas para consumo por município, segundo o tipo de combustível, 2020 Sales of liquid and gaseous fuels of enterprises by municipality, according to type of fuel, 2020.....	280
III.7.5 – Consumo de gás natural por município, 2011-2020 Po Consumption of natural gas by municipality, 2011-2020 Po	281

III.8 - Construção e Habitação

III.8 - Construction and Housing

III.8.1 – Indicadores da construção e da habitação por município, 2021 Construction and housing indicators by municipality, 2021.....	285
III.8.2 – Edifícios licenciados pelas câmaras municipais para construção por município, segundo o tipo de obra, 2021 Building permits issued by local administration by municipality, according to type of project, 2021	286
III.8.3 – Fogos licenciados pelas câmaras municipais em construções novas para habitação familiar por município, segundo a entidade promotora e a tipologia, 2021 Dwellings licensed by municipal councils in new building for family housing by municipality, according to investing entity and typology, 2021	287
III.8.4 – Edifícios concluídos por município, segundo o tipo de obra, 2021 Construction works completed by municipality, according to type of project, 2021.....	288
III.8.5 – Fogos concluídos em construções novas para habitação familiar por município, segundo a entidade promotora e a tipologia, 2021 Dwelling completed in new building for family housing by municipality, according to investing entity and typology, 2021	289
III.8.6 – Estimativas do parque habitacional por município, 2013-2021 Estimates of housing stock by municipality, 2013-2021.....	290
III.8.7 – Valores medianos de avaliação bancária dos alojamentos por município, segundo o tipo de construção e a tipologia, 2021 Median value of bank evaluation of living quarters by municipality, according to the type of construction and typology, 2021	292
III.8.8 – Valores medianos das vendas de alojamentos familiares por NUTS III, segundo a categoria, tipologia, setor Institucional e domicílio fiscal do comprador do alojamento, 2021 Median value of dwellings sales by NUTS III, according to category, typology, institutional sector and tax residence of the purchaser of dwelling, 2021	293
III.8.9 – Número de contratos de arrendamento e 1.º e 3.º Quartil das vendas por m ² de alojamentos familiares por município, 2021 New lease agreements and 1 st and 3 rd quartile values per m ² of dwellings sales by municipality, 2021.....	295
III.8.10 – Vendas de Cimento, 2021 Cement sales, 2021	296

III.9 - Transportes

III.9 - Transport

III.9.1 – Indicadores de transporte rodoviário por município, 2021 Road transport indicators by municipality, 2021	299
---	-----

III.9.2 – Veículos automóveis novos vendidos e registados por município, 2021 Sales and register of new vehicles by municipality, 2021	300
III.9.3 – Acidentes de viação e vítimas por município, 2021 Road accidents and victims by municipality, 2021	301
III.9.4 – Movimento nos portos marítimos, 2021 Maritime ports traffic, 2021	302
III.9.5 – Aterragens de aeronaves nas infraestruturas aeroportuárias por NUTS II, 2021 Aircraft landings in air transport infrastructures by NUTS II, 2021	303
III.9.6 – Tráfego comercial nas infraestruturas aeroportuárias, por natureza do tráfego e aeroportos, 2021 Commercial traffic in air transport infrastructures, by type of traffic and airports, 2021.....	304

III.10 - Comunicações

III.10 - Communication

III.10.1 – Indicadores de comunicações por município, 2021 Communication indicators by municipality, 2021	307
III.10.2 – Acessos telefónicos por município, 2021 Telephone accesses by municipality, 2021	308
III.10.3 – Estações e postos de correio por município, 2021 Post offices and post agencies by municipality, 2021.....	309
III.10.4 – Acessos ao serviço de internet em banda larga em local fixo por segmento de mercado e assinantes do serviço de televisão por município, 2021 Fixed broadband Internet accesses service by access segment and television service subscribers by municipality, 2021	310

III.11 - Turismo

III.11 - Tourism

III.11.1 – Indicadores dos estabelecimentos de alojamento turístico por município, 2021 Tourism activity indicators by municipality, 2021	313
III.11.2 – Estabelecimentos e capacidade de alojamento por município, em 31.7.2021 Establishments and lodging capacity by municipality, on 31.7.2021.....	315
III.11.3 – Hóspedes, dormidas e proveitos de aposentos nos estabelecimentos de alojamento turístico por município, 2021 Guests, nights spent and lodging income in tourism accommodation establishments by municipality, 2021	316
III.11.4 – Hóspedes nos estabelecimentos de alojamento turístico por município, segundo a residência habitual, 2021 Guests in tourism accommodation establishments by municipality, according to usual residence, 2021.....	317
III.11.5 – Dormidas nos estabelecimentos de alojamento turístico por município, segundo a residência habitual, 2021 Nights spent in tourism accommodation establishments by municipality, according to usual residence, 2021.....	318
III.11.6 – Indicadores dos campos de golf, 2021 Golf courses indicators, 2021	319

III.12 – Instituições de Crédito e Sociedades Financeiras

III.12 – Credit Institutions and Financial Enterprises

III.12.1 – Indicadores das instituições de crédito e sociedades financeiras, por município, 2020 e 2021 Credit institutions and financial enterprises indicators by municipality, 2020 and 2021	323
--	-----

III.12.2 – Estabelecimentos de outra intermediação monetária e de empresas de seguros por município, 2020 Establishments of other monetary intermediation and insurance enterprises by municipality, 2020	324
III.12.3 – Movimento dos estabelecimentos de outra intermediação monetária e de empresas de seguros por município, 2020 Operations led by establishments of other monetary intermediation and insurance enterprises by municipality, 2020	325
III.12.4 – Atividade da rede caixa automático Multibanco por município, 2021 Automated Teller Machine (ATM) network activity by municipality, 2021	326
III.12.5 – Atividade dos terminais de pagamento automático por município, 2021 Automatic payment terminals activity by municipality, 2021	327

III.13 – Serviços Prestados às Empresas

III.13 – Business Services

III.13.1 – Indicadores de algumas atividades de serviços prestados às empresas por NUTS II, 2020 Indicators of some business services to enterprises by NUTS II, 2020	331
III.13.2 – Volume de negócios das atividades de serviços prestados às empresas por NUTS II, 2020 Turnover of business services to enterprises by NUTS II, 2020	332
III.13.3 – Número de pessoas ao serviço das atividades de serviços prestados às empresas por NUTS II, segundo o sexo e a atividade, 2020 Number of persons employed in business services to enterprises by NUTS II, according to sex and activity, 2020	333

III.14 - Ciência e Tecnologia

III.14 - Science and Technology

III.14.1 – Indicadores de Investigação e Desenvolvimento (I&D) por NUTS III, 2020 e 2021 Research and Development (R&D) indicators by NUTS III, 2020 and 2021	337
III.14.2 – Unidades de investigação e pessoal em Investigação e Desenvolvimento (I&D) por NUTS III, 2020 Research and Development (R&D) units and personnel by NUTS III, 2020	338
III.14.3 – Despesa em Investigação e Desenvolvimento (I&D), segundo o setor de execução e a fonte de financiamento por NUTS III, 2020 Gross expenditure on Research and Development (R&D) (GERD), according to sector of performance and financing source by NUTS III, 2020	339
III.14.4 – Despesa em Investigação e Desenvolvimento (I&D), segundo a área científica ou tecnológica por NUTS III, 2020 Gross expenditure on Research and Development (R&D) (GERD), according to science and technology fields by NUTS III, 2020	340
III.14.5 – Indicadores de inovação empresarial, segundo o escalão de pessoal da empresa, 2018-2020 Enterprise innovation indicators, according to size-classes in number of employees, 2018-2020	341
III.14.6 – Empresas com atividades de inovação por NUTS II, segundo as atividades económicas, 2018-2020 Enterprise with innovation activities by NUTS II, according to the economic activities, 2018-2020	343
III.14.7 – Empresas com financiamento público para inovação por NUTS II, segundo as atividades económicas, 2018-2020 Enterprise with public allowances to innovate by NUTS II, according to the economic activities, 2018-2020	344
III.14.8 – Empresas com cooperação para inovação por NUTS II, segundo as atividades económicas, 2018-2020 Enterprise with cooperation to innovate by NUTS II, according to the economic activities, 2018-2020	345
III.14.9 – Intensidade de inovação por NUTS II, segundo as atividades económicas, 2018-2020 Innovation intensity by NUTS II, according to the economic activities, 2018-2020	346
III.14.10 – Volume de negócios resultantes da venda de produtos novos por NUTS II, segundo as atividades económicas, 2018-2020 Turnover of new products sales by NUTS II, according to the economic activities, 2018-2020	347

III.15 - Sociedade da Informação

III.15 - Information Society

III.15.1 – Indicadores da sociedade da informação nas famílias por NUTS II, 2017 e 2021 Information society indicators in private households by NUTS II, 2017 and 2021	351
III.15.2 – Indicadores da sociedade da informação nas câmaras municipais por NUTS III, 2021 Information society indicators in municipal councils by NUTS III, 2021	352
III.15.3 – Empresas, volume de negócios e pessoal ao serviço nas empresas com atividades de tecnologias da informação e da comunicação (TIC) por NUTS III, 2020 Enterprises, turnover and employed persons in information and communication technology (ICT) activities by NUTS III, 2020.....	353

IV - O Estado

IV - State

IV.1 - Administração Regional e Local

IV.1 – Regional and Local Government

IV.1.1 – Indicadores das câmaras municipais por município, 2020 Po Municipalities indicators, 2020 Po.....	360
IV.1.2 – Contas de gerência das câmaras municipais por município, 2020 Po Revenue and expenditure accounts of municipalities, 2020 Po.....	361
IV.1.3 – Receitas correntes e de capital das câmaras municipais por município, 2020 Po Current and capital revenues of municipalities, 2020 Po	362
IV.1.4 – Despesas correntes e de capital das câmaras municipais por município, 2020 Po Current and capital expenditures of municipalities, 2020 Po	364
IV.1.5 – Indicadores de administração regional e local, Portugal, 2010-2021 Po Regional and local government indicators, Portugal, 2010-2021 Po.....	365
IV.1.6 – Receitas correntes e de capital da administração regional e local, Portugal, 2010-2021 Po Current and capital revenues of regional and local government, Portugal, 2010-2021 Po	366
IV.1.7 – Despesas correntes e de capital da administração regional e local, Portugal, 2010-2021 Po Current and capital expenditure of regional and local government, Portugal, 2010-2021 Po	367
IV.1.8 – Despesa total da administração regional e local por função (COFOG), Portugal, 2010-2020 Po Total expenditure of regional and local government by function (COFOG), Portugal, 2010-2020 Po.....	368

IV.2 - Justiça

IV.2 - Justice

IV.2.1 – Indicadores de justiça por município, 2021 Justice indicators by municipality, 2021	372
IV.2.2 – Escrituras públicas e principais atos notariais celebrados por escritura pública por município, 2021 Public deeds and main notarial acts concluded public deed by municipality, 2021	373
IV.2.3 – Crimes registados pelas autoridades policiais por município, segundo as categorias de crimes, 2021 Offences recorded by the police forces by municipality, according to type of crime, 2021	374

IV. 3 - Participação Política**IV. 3 - Political Participation**

IV.3.1 – Indicadores da participação política por município, 2019, 2020 e 2021 Political participation indicators by municipality, 2019, 2020 and 2021	377
IV.3.2 – Resultados e participação na eleição para a Presidência da República por município, segundo os candidatos, 2021 Results and participation in the election to Presidency of Republic by municipality, according to the candidates, 2021	380
IV.3.3 – Resultados e participação na eleição para a Assembleia da República por município, segundo os partidos políticos, 2022 Results and participation in the election to National Parliament by municipality, according to political parties, 2022	381
IV.3.4 – Participação na eleição para as Câmaras Municipais por município, 2021 Participation in the election to Municipal Councils by municipality, 2021	382
IV.3.5 – Resultados na eleição para as Câmaras Municipais por município, segundo os partidos políticos, 2021 Results in the election to Municipal Councils by municipality, according to political parties, 2021	383
IV.3.6 – Participação na eleição para as Assembleias Municipais por município, 2021 Participation in the election to Municipal Assemblies by municipality, 2021	386
IV.3.7 – Resultados na eleição para as Assembleias Municipais por município, segundo os partidos políticos, 2021 Results in the election to Municipal Assemblies by municipality, according to political parties, 2021	387
IV.3.8 – Participação na eleição para as Assembleias de Freguesias por município, 2021 Participation in the election to Parish Assemblies by municipality, 2021	389
IV.3.9 – Resultados na eleição para as Assembleias de Freguesias por município, segundo os partidos políticos, 2021 Results in the election to Parish Assemblies by municipality, according to political parties, 2021	390
IV.3.10 – Resultados e participação na eleição para o Parlamento Europeu por município, segundo os partidos políticos, 2019 Results and participation in the election to European Parliament by municipality, according to political parties, 2019	392

Conceitos e Nomenclaturas**Concepts and Nomenclatures**

Conceitos Concepts	395
Nomenclaturas Nomenclatures	486

NOTA INTRODUTÓRIA

INTRODUCTION



NOTA INTRODUTÓRIA

Os Anuários Estatísticos Regionais, cuja divulgação se iniciou na primeira metade da década de 90, constituíram a publicação de referência na disponibilização de informação estatística à escala regional e municipal. A edição de 2022 dá continuidade ao novo formato de divulgação por subcapítulo, iniciado na edição 2020, na área dedicada aos Municípios do Portal de Estatísticas Oficiais, permitindo uma consulta mais direta aos dados integrados das sete regiões NUTS II do país.

Os conteúdos são apresentados em Dossiês temáticos – Municípios – Anuários Estatísticos Regionais encontrando-se organizados em quatro grandes capítulos — O Território, As Pessoas, A Atividade Económica e O Estado — que, por sua vez, se subdividem em 27 subcapítulos de informação. No início de cada subcapítulo, é apresentado um conjunto de indicadores de síntese para uma comparação mais imediata do posicionamento relativo das diferentes unidades territoriais. Os quadros de informação são apresentados em português e inglês, disponibilizando hiperligações para os indicadores da Base de Dados on-line do Portal de Estatísticas Oficiais (www.ine.pt), permitindo o acesso à respetiva série retrospectiva dos dados e correspondente metainformação para cerca de 90% da informação disponibilizada.

Nesta edição, no capítulo As Pessoas, subcapítulo do Mercado de Trabalho, destaca-se a apresentação dos resultados da nova série do Inquérito ao Emprego (série 2021). No capítulo A Atividade Económica, no subcapítulo Construção e Habitação, salienta-se a incorporação das Estatísticas de preços da habitação ao nível local por setor institucional e domicílio fiscal do comprador e, ainda, a apresentação de valores para o 1º e 3º quartil (valores correspondentes à primeira quarta parte e à terceira quarta parte do conjunto ordenado de dados). No subcapítulo Ciência e Tecnologia salienta-se a atualização de resultados, por NUTS II, sobre inovação empresarial, a partir da última edição do Inquérito Comunitário à Inovação (CIS), com referência ao período 2018-2020.

No capítulo O Estado, no subcapítulo Administração Regional e Local, destaca-se a reestruturação dos conteúdos relativos à prestação de contas das câmaras municipais tendo como referência a informação disponibilizada pela Direção-Geral das Autarquias Locais (DGAL). Por último, no subcapítulo Participação Política, incluem-se os resultados das eleições para a Assembleia da República em 2022, beneficiando-se da informação da Secretaria-Geral do Ministério da Administração Interna.

A edição de 2022 dos Anuários Estatísticos Regionais baseia-se na Nomenclatura das Unidades Territoriais para Fins Estatísticos (NUTS 2013). As NUTS 2013 portuguesas estabelecidas pelo Regulamento Europeu n.º 868/2014 e a sua aplicação no Sistema Estatístico Europeu e Nacional iniciou-se a 1 de janeiro de 2015. Para a estruturação da informação de acordo com a intensidade de urbanização adotou-se a TIPAU 2014 que constitui uma classificação tripartida e exaustiva das freguesias do território nacional em três categorias: Área predominantemente urbana (APU), Área mediamente urbana (AMU) e Área predominantemente rural (APR). Esta

tipologia será revista tirando partido da delimitação dos lugares censitários 2021 cuja conclusão está prevista para o primeiro trimestre de 2023. Dado este contexto, a informação de natureza censitária relativa à população residente estruturada por lugar e cidade no subcapítulo do Território refere-se ainda aos Censos 2011.

A divisão ao nível do município – unidade de referência para a maioria da informação disponibilizada – considera o Código da Divisão Administrativa do Sistema Estatístico Nacional (SEN) e a delimitação das circunscrições administrativas do País de acordo com a Carta Administrativa Oficial de Portugal (CAOP), produzida pela Direção Geral do Território (DGT).

Uma vez que a informação disponibilizada nos Anuários Estatísticos Regionais decorre de um vasto leque de operações estatísticas e fontes administrativas, o período de referência não é homogêneo. Contudo, o período de referência dos indicadores apresentados é, na sua maioria, referente ao ano de 2021.

O Instituto Nacional de Estatística agradece às diversas entidades cuja colaboração se traduziu no fornecimento atempado de informação, tornando possível a realização dos Anuários Estatísticos Regionais.

Dezembro de 2022

INTRODUCTION

The Regional Statistical Yearbooks, firstly launched in the early nineties, were the key publication regarding the dissemination of statistical data at regional and municipal levels. The 2022 edition continues the new format of dissemination by subchapter, started in the 2020 edition, in the area dedicated to municipalities of the Statistics Portugal Web Portal, allowing a more direct consultation of integrated data for the seven NUTS 2 regions of the country.

The contents are presented in Thematic Folders - Municipalities - Regional Statistical Yearbooks and are organised into four main chapters — Territory, People, Economic Activity and State — which are, in turn, analysed in 27 sections. Each section begins with a set of key indicators aiming at giving the user a glance at the position of the different territorial units. Tables are presented in Portuguese and English, and with the respective links to the Statistics Portugal's online Database (www.ine.pt), making it possible to access to the respective retrospective data series and corresponding metadata for approximately 90% of the information provided.

In this edition, it is worth mentioning, in the People chapter, the section on Labour Market, the introduction of the results of the new series of Labour Force Survey data (Series 2021). In the Economic Activity chapter, the Construction and Housing section, the incorporation of results from the House prices statistics at local level by institutional sector and tax residence of the purchase and, also, the introduction of the results for the 1st and 3rd quartiles (values corresponding to the first quarter and the third quarter of the sorted data) should be noted. In the Science and Technology section, the results, by NUTS II on enterprises innovation were updated, based on the last edition of the Community Innovation Survey (CIS), with reference to the 2018-2020 period.

In the State chapter, in the Regional and Local Government section, the restructuring of the contents relative to the of the Municipalities financial statements is noteworthy, having as reference the information made available by the Directorate General of Local Authorities (DGAL). Lastly, in the Political Participation section, the 2022 national parliament elections results are included, benefiting from the information of the General Secretariat of Internal Administration.

The 2022 Regional Statistical Yearbooks are based on the Common Nomenclature of Territorial Units for Statistics (NUTS 2013). The Portuguese NUTS 2013 set out by the regulation (EC) No. 868/2014 and they have been into force within the European and National Statistical System since January 1st, 2015. For the analysis of information according to the intensity of urbanization, TIPAU 2014 was used, which constitutes an exhaustive classification of Portuguese parishes in three categories: predominantly urban area (PUA), medium urban area (MUA) and predominantly rural area (PRA). This typology will be revised benefiting from the delimitation of 2021 Census localities whose completion is scheduled for the first quarter of 2023. Given this context, the census information regarding the resident population structured by locality and city in the Territory section still refers to the 2011 Census.

The territorial administrative division at municipality level – the territorial unit of reference for most of the information presented – is the one set out by the Administrative Division Code of the National Statistical System (NSS) and corresponding delimitation of the country's administrative boundaries according to the Official Administrative Map of Portugal (CAOP) produced by Directorate-General for the Territorial Development (DGT).

The period under analysis may vary as a result of a large variety of sources being used. Nevertheless, the reference year for most of the indicators corresponds to 2021.

Statistics Portugal (INE) wishes to thank all the institutions that have contributed with the timely provision of statistical data to make the Regional Statistical Yearbooks possible.

December, 2022

GLOSSÁRIO - GLOSSARY

Sinais convencionais		Conventional signs
Valor com coeficiente de variação elevado	§	Extremely unreliable value
Valor confidencial	...	Confidential value
Valor inferior a metade do módulo da unidade utilizada	e	Less than half of the unit used
Valor não disponível ou com menor fiabilidade	x	Value not available or less reliable
Não aplicável	//	Not applicable
Quebra de série	⊥	Break in series
Valor preliminar	Pe	Preliminary value
Valor provisório	Po	Provisory value
Valor retificado	Rc	Rectified value
Valor revisto	Rv	Revised value
Percentagem	%	Percentage
Permilagem	‰	Permillage

Unidades de medida	PT	EN	Units of measure
Euro	€		Euro
Euro por quilograma	€/Kg		Euro per kilogram
Euro por habitante	€/hab.	€/inhab.	Euro per inhabitant
Gramas por litro	g/l		Gramme per litre
Arqueação bruta	GT		Gross tonnage
Gigawatt hora	GWh		Gigawatt hour
Hectare	ha		Hectare
Hectolitro	hl		Hectolitre
Hectolitros por quintal	hl/q		Hectolitre per quintal
Litro	l		Litre
Quilograma	kg		Kilogram
Quilograma por hectare	Kg/ha		Kilogram per hectare
Quilograma por metro quadrado	Kg/m ²		Kilogram per square metre
Quilómetro	km		Kilometre
Quilómetro quadrado	km ²		Square kilometre
Quilowatt	kW		Kilowatt
Quilowatt hora	kWh		Kilowatt hour

Megajoule por metro quadrado e por ano	MJ/m²/ano	MJ/m²/year	Megajoule per square metre and per year
Metro	m		Metre
Metro quadrado	m²		Square metre
Metro cúbico	m³		Cubic metre
Milímetro	mm		Millimetre
Número	N.º	No.	Number
Metro cúbico normal	Nm³		Normal cubic metre
Grau centígrado	°C		Centigrade degree
Número quilómetro	N.º/km	No./km	Number per kilometre
Número por quilómetro quadrado	N.º/km²	No./km²	Number per square kilometre
Passageiros quilómetro/Carruagens quilómetro	PKm/car.Km		Passengers kilometre/carriages kilometre
Quintal	q		Quintal
Tonelada métrica	t		Metric tonne
Tonelada equivalente de petróleo	tep	toe	Tonne of oil equivalent
Tonelagem de porte bruto	TPB	DWT	Deadweight tonnage
Unidade de trabalho anual	UTA	AWU	Annual Work Unit

Siglas e abreviaturas	PT	EN	Acronyms and abbreviations
Aliança	A		Alliance
Área mediantemente urbana	AMU	MUA	Mediun urban area
Área predominantemente rural	APR	PRA	Predominantly rural area
Área predominantemente urbana	APU	PUA	Predominantly urban area
Autoridade Nacional de Comunicações	ANACOM		National Communication Authority
Administrações Públicas	AP		General Government
Caixa automático	ATM		Automated Teller Machine
Bloco de Esquerda	BE		Left Block
Classificação das Atividades Económicas	CAE		Portuguese Classification of Economic Activities
Centro Democrático Social – Partido Popular	CDS-PP		Democratic Social Centre – Popular Party
Classificação Internacional Tipo da Educação	CITE	ISCED	International Standard Classification of Education
CHEGA	CH		ENOUGH
Custo das Mercadorias Vendidas e das Matérias Consumidas	CMVMC		Cost of Goods Sold and Material Consumed
Classificação do Consumo Individual por Objetivo	COICOP		Classification of Individual Consumption by Purpose
Ciência e Tecnologia	C&T	S&T	Science and Technology
Direção Regional de Estatística da Madeira	DREM		Regional Directorate of Statistics of Madeira

Denominação de origem protegida	DOP	PDO	Protected designation of origin
Energia de Portugal	EDP		Portugal Energy
Empresa pública	E.P.		Public enterprise
Equivalente a tempo integral	ETI	FTE	Full time equivalente
Excedente bruto de exploração	EBE		Gross operating surplus
Estados Unidos da América	EUA	USA	United States of America
Serviço de Estatística da União Europeia	Eurostat		Statistical Office of the European Union
Formação Bruta de Capital Fixo	FBCF	GFCF	Gross Fixed Capital Formation
Fornecimentos e Serviços Externos	FSE		Supplies and External Services
Homem	H	M	Male
Total (Homem/Mulher)	HM	MF	Total (Male/Female)
Índice de Massa Corporal	IMC	BMI	Body Mass Index
Iniciativa Liberal	IL		Liberal Initiative
Instituto Nacional de Estatística, I.P.	INE, I.P.		Statistics Portugal
Imposto Municipal sobre Imóveis	IMI		Municipal real estate tax
Imposto Municipal sobre as Transmissões Onerosas de Imóveis	IMT		Municipal tax for onerous transfer of real estate
Instituto Público	I.P.		Public Institute
Instituto Português do Mar e da Atmosfera, I.P.	IPMA		Portuguese Sea and Atmosphere Institute
Imposto sobre o rendimento das pessoas singulares	IRS		Income Tax of Natural Persons
Instituições sem Fim Lucrativo ao Serviço das Famílias	ISFLSF	NPISH	Non-profit Institutions Serving Households
Imposto único de circulação	IUC		Single circulation tax
Investigação e Desenvolvimento	I&D	R&D	Research and Development
Livre	L		Free
Mulher	M	F	Female
Partido da Terra	MPT		Earth Party
Classificação das Atividades Económicas na UE	NACE		Statistical Classification of Economic Activities in the EU
Nomenclatura das Unidades Territoriais para Fins Estatísticos	NUTS		Nomenclature of Territorial Units for Statistics
Nomenclatura Combinada	NC		Combined Nomenclature
Gás de Petróleo Liquefeito	GPL	LPG	Liquefied petroleum gas
Países Africanos de Língua Portuguesa	PALOP		Portuguese Speaking African Countries
Pessoas-Aninais-Natureza	PAN		Peoples-Animals-Nature
Partido Comunista Português – Partido Ecologista Os Verdes	PCP-PEV		Portuguese Communist Party – Green Ecologist Party
Plano Diretor Municipal	PDM		Municipal Master Plan
Plano Especial do Ordenamento do Território	PEOT		Special Spatial Planning Instruments

Plano Municipal do Ordenamento do Território	PMOT		Municipal Spatial Planning Plan
Produto Interno Bruto	PIB	GDP	Gross Domestic Product
Partido Popular Democrático/Partido Social Democrata	PPD/PSD		Democratic Popular Party – Social Democratic Party
Partido Socialista	PS		Socialist Party
Região Autónoma	R.A.		Autonomous Region
Rendimento Disponível Bruto	RDB	GDI	Gross Domestic Income
Rendimento Nacional Bruto	RNB	GNI	Gross National Income
Superfície Agrícola Utilizada	SAU	UAA	Utilized agricultural area
Sistema Europeu de Contas	SEC	ESA	European System of Integrated
Trabalhador por conta de Outrem	TCO		Employee
Tecnologias de Informação e Comunicação	TIC	ICT	Information and Communication Technologies
União Europeia	UE	EU	European Union
Unidade Trabalho Ano	UTA	AWU	Annual Work Unit
Valor Acrescentado Bruto	VAB	GVA	Gross Value Added
Valor Acrescentado Bruto a preços de mercado	VABpm	GVAmP	Gross Value Added at market prices

Países/Estados Membros da EU	PT	EN	Countries/Member States
Áustria	AT		Austria
Bélgica	BE		Belgium
Bulgária	BG		Bulgaria
Chipre	CY		Cyprus
República Checa	CZ		Czech Republic
Alemanha	DE		Germany
Dinamarca	DK		Denmark
Estónia	EE		Estonia
Grécia	GR		Greece
Espanha	ES		Spain
Finlândia	FI		Finland
França	FR		France
Croácia	HR		Croatia
Hungria	HU		Hungary
Irlanda	IE		Ireland

Itália	IT	Italy
Lituânia	LT	Lithuania
Luxemburgo	LU	Luxembourg
Letónia	LV	Latvia
Malta	MT	Malta
Países Baixos	NL	Netherlands
Polónia	PL	Poland
Portugal	PT	Portugal
Roménia	RO	Romania
Suécia	SE	Sweden
Eslovénia	SI	Slovenia
Eslováquia	SK	Slovakia

Notas Gerais / General Notes

1) Nesta publicação, adotou-se a Nomenclatura Comum de Unidades Territoriais para fins Estatísticos (NUTS) estabelecida pelo regulamento comunitário nº 868/2014. O quadro seguinte apresenta as principais alterações verificadas nos limites territoriais das NUTS III, único nível territorial que registou alterações de limites face à anterior versão:

1) In this publication, the Common Nomenclature of Territorial Units for Statistics (NUTS), as set out by the regulation (EC) No. 868/2014 was considered. The following table shows the main alterations operated at NUTS III territorial limits, which corresponds to the only territorial level with delimitation changes when comparing with the previous NUTS version:

NUTS I	NUTS II	NUTS III	População residente (Censos 2011)	Municípios	Alteração limites territoriais	Alteração designação	
Continente	Norte	Alto Minho	244 836	10		√	
		Cávado	410 169	6			
		Ave	425 411	8	√		
		Área Metropolitana do Porto	1 759 524	17	√	√	
		Alto Tâmega	94 143	6	√	√	
		Tâmega e Sousa	432 915	11	√	√	
		Douro	205 157	19	√		
		Terras de Trás-os-Montes	117 527	9	√	√	
	Centro	Região de Aveiro	370 394	11	√	√	
		Região de Coimbra	460 139	19	√	√	
		Região de Leiria	294 632	10	√	√	
		Viseu Dão Lafões	267 633	14	√	√	
		Beiras e Serra da Estrela	236 023	15	√	√	
		Beira Baixa	89 063	6	√	√	
		Oeste	362 540	12			
		Médio Tejo	247 331	13	√		
	Área Metropolitana de Lisboa	Área Metropolitana de Lisboa	2 821 876	18	√	√	
	Alentejo	Alentejo Litoral	97 925	5			
		Alto Alentejo	118 506	15	√		
		Alentejo Central	166 726	14	√		
		Baixo Alentejo	126 692	13			
		Lezíria do Tejo	247 453	11			
	Algarve	Algarve	451 006	16			
	Região Autónoma dos Açores	Região Autónoma dos Açores	Região Autónoma dos Açores	246 772	19		
	Região Autónoma da Madeira	Região Autónoma da Madeira	Região Autónoma da Madeira	267 785	11		
	NUTS I	NUTS II	NUTS III	Resident population (Censos 2011)	Municipalities	Territorial limits changes	Designation changes

- 2) A divisão administrativa ao nível do município é consistente com a Carta Administrativa Oficial de Portugal da Direção-Geral do Território em vigor a 31 de dezembro de 2021.
- 2) The territorial administrative division at municipality level is consistent with the Official Administrative Map of Portugal in force on December 31st, 2021.

- 3) Por questões de arredondamento, os totais podem não corresponder à soma das parcelas.
- 3) As numbers are rounded up or down, totals may not always match the sum of the parts.

O TERRITÓRIO

TERRITORY



I

I.1 Território Territory

I.2 Ambiente Environment

DIVISÃO TERRITORIAL DE PORTUGAL POR REGIÕES NUTS II TERRITORIAL DIVISION OF PORTUGAL BY REGIONS NUTS II

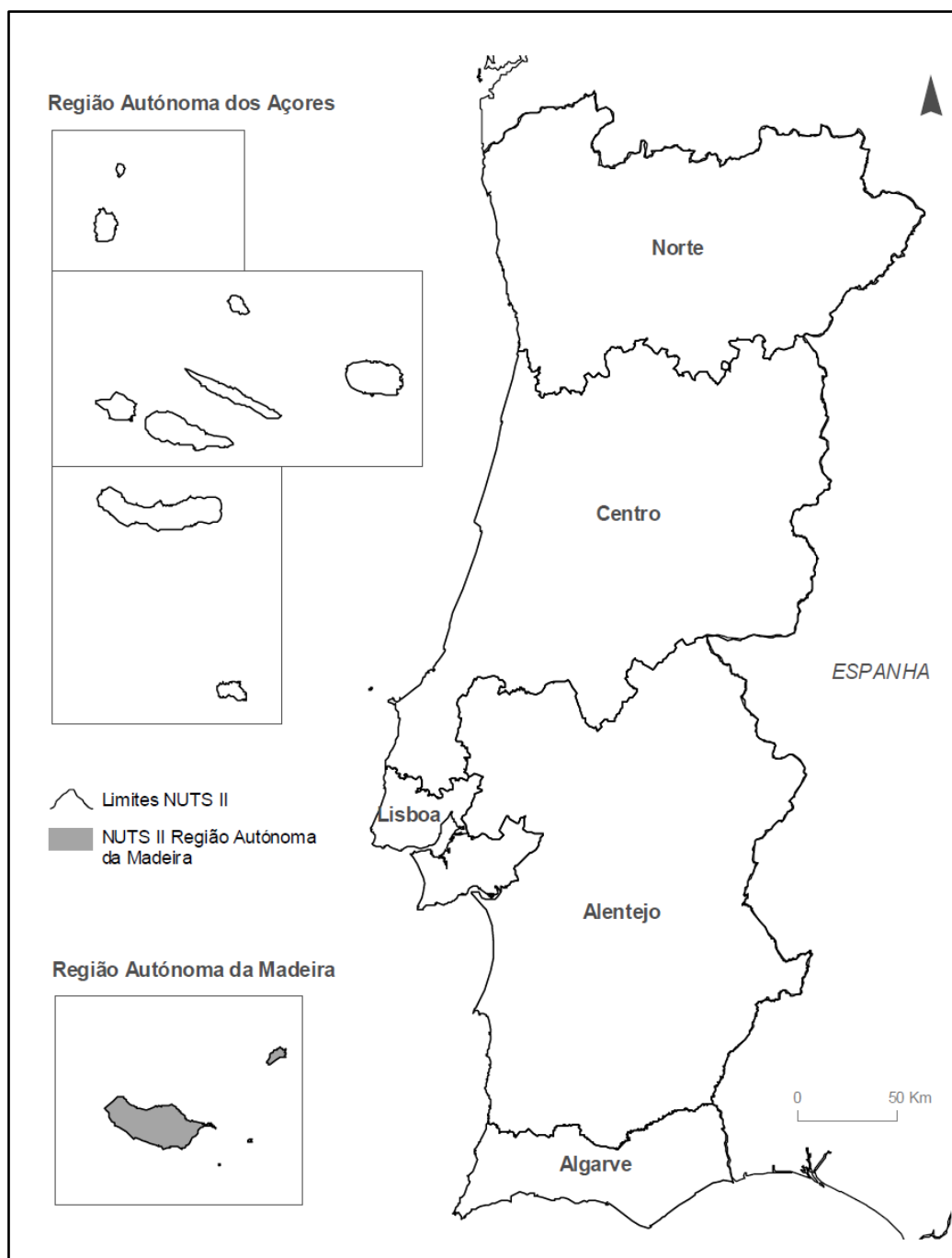

DIVISÃO TERRITORIAL DA REGIÃO NUTS II DA REGIÃO AUTÓNOMA DA MADEIRA: NUTS III E MUNICÍPIOS

TERRITORIAL DIVISION OF NUTS II OF REGIÃO AUTÓNOMA DA MADEIRA: NUTS III AND MUNICIPALITIES

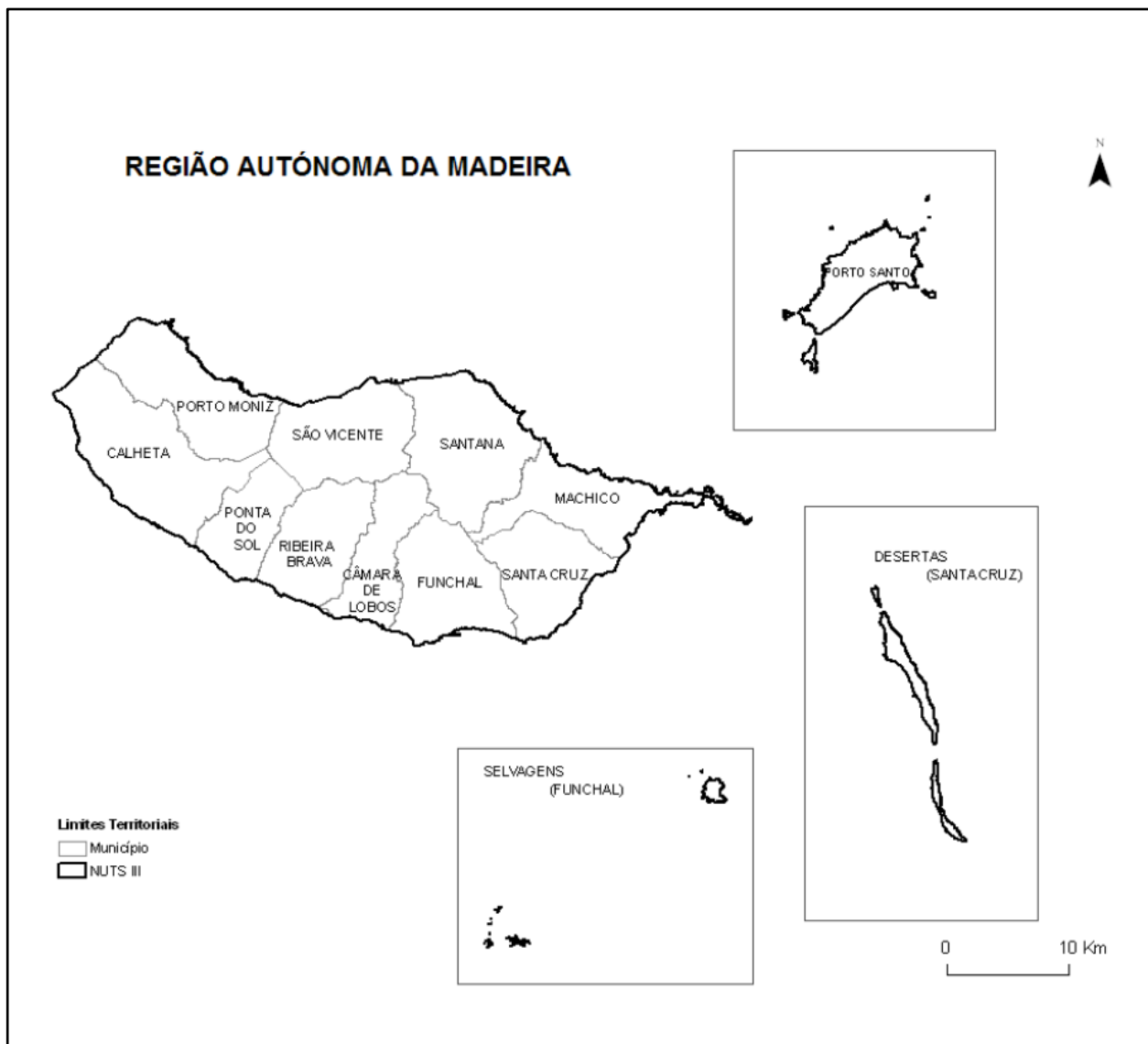



I.1

TERRITÓRIO TERRITORY

- I.1.1 – Pontos extremos de posição geográfica por NUTS II, 2021
Extreme points of the geographic position by NUTS II, 2021
- I.1.2 – Área, perímetro, extensão máxima e altimetria por município NUTS II, 2021
Area, perimeter, maximum extension and altimetry by municipality NUTS II, 2021
- I.1.3 – Área, perímetro, extensão máxima e altimetria por município, 2021
Area, perimeter, maximum extension and altimetry by municipality, 2021
- I.1.4 – Principais sistemas montanhosos por NUTS II
Major mountain systems by NUTS II
- I.1.5 – Temperatura média do ar e precipitação por NUTS II e por estação meteorológica, 2021
Average air temperature and precipitation by NUTS II and meteorological station, 2021
- I.1.6 – Temperatura média do ar, noites tropicais e ondas de calor por NUTS II e por estação meteorológica, 2021
Average air temperature, tropical nights and heat waves by NUTS II and meteorological station, 2021
- I.1.7 – Precipitação por NUTS II e por estação meteorológica, 2021
Precipitation by NUTS II and meteorological station, 2021
- I.1.8 – Rede Natura 2000, Ramsar e Áreas protegidas por município, 2021
Nature 2000 network, Ramsar and Protected areas by municipality, 2021
- I.1.9 – Ordenamento do território por município, 2021
Spatial planning by municipality, 2021
- I.1.10 – Lugares censitários por município, segundo os escalões de dimensão populacional, 2011
Census localities by municipality, according to population dimensions, 2011
- I.1.11 – Estrutura territorial por município, 2011 e 2021
Territorial structure by municipality, 2011 and 2021
- I.1.12 – Aeroportos e aeródromos por NUTS II, 2021
Airports and aerodromes by NUTS II, 2021

I.1.1 - Pontos extremos de posição geográfica por NUTS II, 2021

I.1.1 - Extreme points of the geographic position by NUTS II, 2021

Unidade: graus minutos segundos

Unit: degrees minutes seconds

	Latitude				Longitude			
	Norte		Sul		Este		Oeste	
	Local	Coordenadas geográficas	Local	Coordenadas geográficas	Local	Coordenadas geográficas	Local	Coordenadas geográficas
Portugal	Foz do Rio Trancoso confluência com o Rio Minho	42° 09' 15"	Ponta do Sul - Ilhéu de Fora (Selvagens)	30° 01' 49"	Marco de fronteira 494 (Rio Douro)	-06° 11' 20"	Fajã Grande (Ilha das Flores)	-31° 16' 07"
Continente	Foz do Rio Trancoso confluência com o Rio Minho	42° 09' 15"	Cabo de Santa Maria	36° 57' 42"	Marco de fronteira 494 (Rio Douro)	-06° 11' 20"	Ponta da França (Berlenga, município de Peniche)	-09° 31' 01"
Norte	Foz do Rio Trancoso confluência com o Rio Minho	42° 09' 15"	Govais (freguesia de Pinheiro da Bemposta)	40° 45' 31"	Marco de fronteira 494 (Rio Douro)	-06° 11' 20"	Montedor (freguesia de Carreço)	-08° 52' 51"
Centro	Freguesia de Fonte Longa	41° 02' 14"	A Sul do Casal do Carvalho (freguesia de Santiago dos Velhos)	38° 55' 17"	Marco de fronteira 632 (freguesia de Forcalhos)	-06° 46' 51"	Ponta da França (Berlenga, município de Peniche)	-09° 31' 01"
A. M. Lisboa	Lugar do Arneiro (freguesia de São Pedro da Cadeira)	39° 03' 52"	Este do Cabo Espichel, Chã dos Navegantes	38° 24' 32"	Gavião (freguesia de Cortiçadas do Lavre, sul do VG Vale de Dormidas)	-08° 29' 27"	Cabo da Roca (Farol e VG Roca)	-09° 30' 01"
Alentejo	Foz do Rio Sever confluência com o Rio Tejo	39° 39' 49"	Confluência de linha de água com Ribeira do Vascanito (este de Éguas)	37° 19' 08"	Marco de fronteira 958 (Ribeira de Ardila)	-06° 55' 53"	Interseção entre municípios: Azambuja com Cadaval e Alenquer (VG Espinhaço de Cão)	-09° 00' 16"
Algarve	Ribeira do Vascão, a sul de Colgadeiros (sul do VG Aviosa)	37° 31' 44"	Cabo de Santa Maria	36° 57' 42"	Foz do Guadiana	-07° 23' 35"	Cabo de São Vicente	-08° 59' 49"
R. A. Açores	Ponta do Mar	39° 43' 34"	Ponta do Castelo	36° 55' 39"	Ponta das Eirinhas	-25° 00' 47"	Fajã Grande (Ilha das Flores)	-31° 16' 07"
Santa Maria	A norte das Lagoinhas	37° 01' 03"	Ponta do Castelo	36° 55' 39"	Ponta das Eirinhas	-25° 00' 47"	Ponta do Carneirinho	-25° 11' 08"
São Miguel	Ponta da Bretanha	37° 54' 38"	Ilhéu da Vila	37° 42' 13"	Ponta da Marquesa	-25° 08' 03"	Ponta da Ferraria	-25° 51' 17"
Terceira	Ponta dos Biscoitos	38° 48' 12"	Ponta mais a Sul do Monte Brasil	38° 38' 20"	Ponta de S. Jorge	-27° 02' 28"	A Oeste da freguesia da Serreta	-27° 22' 46"
Graciosa	A norte da povoação Achada	39° 05' 49"	A Sul do Carapacho	39° 00' 30"	Ponta da Engrade	-27° 56' 52"	A Sul do Porto Afonso	-28° 04' 20"
São Jorge	Ponta da Terra	38° 45' 21"	Ponta dos Monteiros	38° 32' 00"	Ponta do Topo	-27° 45' 08"	Ponta da Terra	-28° 19' 00"
Pico	Baixio Pequeno	38° 33' 41"	Ponta da Queimada	38° 22' 55"	Ponta dos Ouriços	-28° 01' 41"	Ponta entre o Calhau e Pocinho	-28° 32' 30"
Faial	Ponta dos Cedros	38° 38' 38"	Caldeira do Inferno	38° 30' 54"	Ponta da Ribeirinha	-28° 35' 53"	Ponta dos Capelinhos	-28° 50' 05"
Flores	Ponta Delgada	39° 31' 28"	Ponta da Rocha Alta	39° 22' 15"	Sta. Cruz das Flores	-31° 07' 27"	Fajã Grande (Ilha das Flores)	-31° 16' 07"
Corvo	Ponta do Mar	39° 43' 34"	Ilhéu a Sudoeste do Corvo	39° 40' 09"	A norte do Fojo	-31° 04' 55"	Ponta Oeste	-31° 07' 43"
R. A. Madeira	Ilhéu de Fora	33° 07' 41"	Ponta do Sul - Ilhéu de Fora (Selvagens)	30° 01' 49"	Ponta do Leste (Selvagem Grande)	-15° 51' 21"	Ponta do Pargo	-17° 15' 57"
Madeira	Ponta do Tristão	32° 52' 14"	Ponta do Sul - Ilhéu de Fora (Selvagens)	30° 01' 49"	Ponta do Leste (Selvagem Grande)	-15° 51' 21"	Ponta do Pargo	-17° 15' 57"
Porto Santo	Ilhéu de Fora	33° 07' 41"	Ponta do Ilhéu (Ilhéu de Baixo)	32° 59' 46"	Escadinha (Ilhéu de Cima)	-16° 16' 38"	Ilhéu de Ferro	-16° 24' 38"

© INE, I.P., Portugal, 2022. Informação disponível até 14 de outubro de 2022. Information available till 14th October, 2022.

Fonte: Ministério da Coesão Territorial - Direção-Geral do Território, a partir da Carta Administrativa Oficial de Portugal - CAOP 2021

Source: Ministry of Territorial Cohesion - Directorate-General for Territory, after the Official Administrative Map of Portugal - CAOP 2021.

Nota: A informação constante da Carta Administrativa Oficial de Portugal é permanentemente atualizada, nomeadamente aquando da criação de novas unidades administrativas ou aquando da conclusão de procedimentos de delimitação administrativa. Alerta-se, por isso, para o facto dos dados poderem não coincidir com os publicados em anos anteriores. As coordenadas foram determinadas para o Continente em ETRS89; para a R. A. Açores e R. A. Madeira em ITRF93. O critério adotado é o da unidade territorial administrativa, incluindo os casos em que a unidade territorial é constituída por territórios descontínuos.

Note: Information included in the Official Administrative Map of Portugal is updated as often as new administrative units are established or after administrative delimitation procedures are concluded. Thus, this data may not match the figures published in previous years. The geographical coordinates were obtained in ETRS89, for Continente and in ITRF93 for R. A. Açores and R. A. Madeira. The administrative territorial unit criterion is applied, including the cases in which the territorial unit is made of non-contiguous territories.

I.1.2 - Área, perímetro, extensão máxima e altimetria por município NUTS II, 2021

I.1.2 - Area, perimeter, maximum extension and altimetry by municipality NUTS II, 2021

	Área	Perímetro				Comprimento máximo		Altitude	
		Total	Linha de costa	Fronteira terrestre		Norte-Sul	Este-Oeste	Máxima	Mínima
				Internacional	Inter-regional				
		km ²	km				m		
Portugal	92 225,20	3 931	2 612	1 319	//	1 345	2 258	2 351	0
Continente	89 102,14	2 559	1 240	1 319	//	577	286	1 993	0
Norte	21 285,86	1 062	143	568	351	155	224	1 527	0
Centro	28 199,35	1 323	281	270	773	235	234	1 993	0
A. M. Lisboa	3 015,24	617	320	//	297	73	88	528	0
Alentejo	31 604,90	1 332	179	432	721	260	181	1 027	0
Algarve	4 996,79	582	318	48	216	63	143	902	0
R. A. Açores	2 321,96	943	943	//	//	311	547	2 351	0
Santa Maria	96,89	78	78	//	//	10	15	587	0
São Miguel	744,58	230	230	//	//	23	63	1 103	0
Terceira	400,27	126	126	//	//	18	29	1 021	0
Graciosa	60,66	44	44	//	//	10	11	402	0
São Jorge	243,65	139	139	//	//	25	49	1 053	0
Pico	444,80	153	153	//	//	20	45	2 351	0
Faial	173,06	80	80	//	//	14	21	1 043	0
Flores	140,96	72	72	//	//	17	12	914	0
Corvo	17,11	21	21	//	//	6	4	718	0
R. A. Madeira	801,10	429	429	//	//	344	134	1 862	0
Madeira	758,42	322	322	//	//	315	134	1 862	0
Porto Santo	42,68	107	107	//	//	15	12	517	0

© INE, I.P., Portugal, 2022. Informação disponível até 14 de outubro de 2022. Information available till 14th October, 2022.

Fonte: Ministério da Coesão Territorial - Direção-Geral do Território, a partir da Carta Administrativa Oficial de Portugal - CAOP 2021.

Source: Ministry of Territorial Cohesion - Directorate-General for Territory, after the Official Administrative Map of Portugal - CAOP 2021.

Nota: A informação constante da Carta Administrativa Oficial de Portugal (CAOP) é permanentemente atualizada, nomeadamente quando da criação de novas unidades administrativas. Alerta-se, por isso, para o facto de os dados poderem não coincidir com os publicados em anos anteriores. Os valores das áreas e perímetros foram calculados a partir da base de dados geográfica da CAOP 2021, no Sistema de Referência PT-TM 06/ETRS89 para o Continente e PTRA08-UTM/ITRF93 para as regiões autónomas. Os comprimentos máximos das unidades territoriais foram medidos sobre o elipsoide GRS80. Na direção Norte-Sul, correspondem ao arco de meridiano entre os pontos extremos a Norte e a Sul de cada unidade territorial. Na direção Este-Oeste, correspondem ao arco de paralelo, calculado à latitude média de cada unidade territorial, entre as longitudes dos seus extremos a Este e a Oeste. O critério adotado é o da unidade territorial administrativa, incluindo os casos em que a unidade territorial é constituída por territórios descontínuos. Os valores da altitude foram obtidos a partir do Modelo Digital de Terreno (modelo de triângulos) resultante da carta 1:50 000 da DGT.

Note: Information included in the Official Administrative Map of Portugal (CAOP) is updated as often as new administrative units are established. Thus, this data may not match the figures published in previous years. The area and perimeter values were calculated from CAOP 2021 Geo database, in PT-TM 06-ETRS89 Reference System for Continente and PTRA08-UTM/ITRF93 for the autonomous regions of Açores and Madeira. The maximum lengths North-South and East-West of the territorial units were determined over the GRS80 ellipsoid. The North-South distance is the meridian arc between the extremes of the territorial unit. The East-West distance is the arc of parallel, at the average latitude of the territorial unit, between the East-West longitude extremes. The administrative territorial unit criterion is applied, including the cases in which the territorial unit is made of non-contiguous territories. The altitude information was based on the Digital Terrain Model (TIN model) after the National Cartographic Series at 1:50 000 scale.

Para mais informação consulte / For more information see:

<http://www.ine.pt/xurl/ind/0008350>

<http://www.ine.pt/xurl/ind/0008757>

<http://www.ine.pt/xurl/ind/0008787>

<http://www.ine.pt/xurl/ind/0008759>

<http://www.ine.pt/xurl/ind/0008758>

<http://www.ine.pt/xurl/ind/0008788>

I.1.3 - Área, perímetro, extensão máxima e altimetria por município, 2021

I.1.3 - Area, perimeter, maximum extension and altimetry by municipality, 2021

	Área	Perímetro	Comprimento máximo		Altitude		Amplitude altimétrica
			Norte-Sul	Este-Oeste	Máxima	Mínima	
	km ²	km		m			
Portugal	92 225,20	3 931	1 345	2 258	2 351	0	2 351
Continente	89 102,14	2 559	577	286	1 993	0	1 993
R. A. Madeira	801,1	429	344	134	1 862	0	1 862
Calheta	111,51	63	15	18	1 640	0	1 640
Câmara de Lobos	52,17	46	13	10	1 862	0	1 862
Funchal	76,22	84	300	106	1 818	0	1 818
Machico	68,25	107	10	23	1 480	0	1 480
Ponta do Sol	46,26	34	10	9	1 620	0	1 620
Porto Moniz	82,92	57	12	15	1 640	0	1 640
Ribeira Brava	65,46	42	11	10	1 725	0	1 725
Santa Cruz	81,31	97	37	41	1 415	0	1 415
Santana	95,47	56	13	12	1 862	0	1 862
São Vicente	78,84	41	9	12	1 725	0	1 725
Porto Santo	42,68	107	15	12	517	0	517

	Area	Perimeter	Maximum length		Altitude		Altitude range
			North-South	East-West	Maximum	Minimum	
	km ²	km		m			

© INE, I.P., Portugal, 2022. Informação disponível até 14 de outubro de 2022. Information available till 14th October, 2022.

Fonte: Ministério da Coesão Territorial - Direção-Geral do Território, a partir da Carta Administrativa Oficial de Portugal - CAOP 2021.

Source: Ministry of Territorial Cohesion - Directorate-General for Territory, after the Official Administrative Map of Portugal - CAOP 2021.

Nota: A informação constante da Carta Administrativa Oficial de Portugal (CAOP) é permanentemente atualizada, nomeadamente aquando da criação de novas unidades administrativas. Alerta-se, por isso, para o facto de os dados poderem não coincidir com os publicados em anos anteriores. Os valores das áreas e perímetros foram calculados a partir da base de dados geográfica da CAOP 2021, no Sistema de Referência PT-TM06/ETRS89 para o Continente e PTR08-UTM/ITRF93 para as regiões autónomas. Os comprimentos máximos das unidades territoriais foram medidos sobre o elipsoide GRS80. Na direção Norte-Sul, correspondem ao arco de meridiano entre os pontos extremos a Norte e a Sul de cada unidade territorial. Na direção Este-Oeste, correspondem ao arco de paralelo, calculado à latitude média de cada unidade territorial, entre as longitudes dos seus extremos a Este e a Oeste. O critério adotado é o da unidade territorial administrativa, incluindo os casos em que a unidade territorial é constituída por territórios descontínuos. Os valores da altitude foram obtidos a partir do Modelo Digital de Terreno (modelo de triângulos) resultante da carta 150 000 da DGT.

Note: Information included in the Official Administrative Map of Portugal (CAOP) is updated as often as new administrative units are established. Thus, this data may not match the figures published in previous years. The area and perimeter values were calculated from CAOP 2021 Geodatabase, in PT-TM06-ETRS89 Reference System for Continente and PTR08-UTM/ITRF93 for the autonomous regions of Açores and Madeira. The maximum lengths North-South and East-West of the territorial units were determined over the GRS80 ellipsoid. The North-South distance is the meridian arc between the extremes of the territorial unit. The East-West distance is the arc of parallel, at the average latitude of the territorial unit, between the East-West longitude extremes. The administrative territorial unit criterion is applied, including the cases in which the territorial unit is made of non-contiguous territories. The altitude information was based on the Digital Terrain Model (TIN model) after the National Cartographic Series at 150 000 scale.

Para mais informação consulte / For more information see:

<http://www.ine.pt/xurl/ind/0008350>

<http://www.ine.pt/xurl/ind/0008757>

<http://www.ine.pt/xurl/ind/0010168>

<http://www.ine.pt/xurl/ind/0008758>

<http://www.ine.pt/xurl/ind/0008787>

<http://www.ine.pt/xurl/ind/0008759>

<http://www.ine.pt/xurl/ind/0008788>

I.1.4 - Principais sistemas montanhosos por NUTS II

I.1.4 - Major mountain systems by NUTS II

	Designação	Altitude máxima		Designação	Altitude máxima	
		m			m	
Continente				Graciosa		
Norte	Gerês	1 525		Caldeira		402
	Larouco	1 527		Fontes		375
	Marão	1 416		Pico Timão		398
	Montemuro	1 381		São Jorge		
	Montesinho	1 489		Pico do Carvão		954
	Nogueira	1 320		Pico da Esperança		1 053
	Padrela	1 148		Pico das Bretanhas		803
	Peneda	1 374		Pico do Arieiro		958
	Soajo	1 416		Topo		942
Centro				Pico		2 351
	Açor	1 418		Faial		
	Caramulo	1 075		Cabeço Gordo		1 043
	Estrela	1 993		Cumieira da Caldeira		1 004
	Gardunha	1 227		Feteira		931
	Lousã	1 205		Flores		
	Montemuro	1 375		Morro Alto		914
A. M. Lisboa				Pico da Sé		721
	Arrábida	501		Pico dos Sete Pés		849
	Sintra	528		Corvo		
Alentejo				Morro dos Homens		718
	Ossa	653		R. A. Madeira		
	São Mamede	1 027		Madeira		
Algarve				Achada do Teixeira		1 592
	Caldeirão	577		Encumeada		1 580
	Monchique	902		Fonte do Juncal		1 595
R. A. Açores				Pico da Coroa		786
Santa Maria				Pico da Fonte do Bispo		1 297
	Pico Alto	587		Pico das Pedras		1 302
São Miguel				Pico do Areeiro		1 818
	Cumieira das Sete Cidades	845		Pico do Castanho		589
	Pico da Barrosa	947		Pico Queimado		1 339
	Pico da Vara	1 103		Pico Redondo		917
	Pico do Ferro	544		Pico Ruivo de Santana		1 862
	Serra Gorda	485		Pico Ruivo do Paul		1 640
	Tronqueira	906		Porto Santo		
Terceira				Espigão		270
	Cume	545		Pico Ana Ferreira		283
	Labaçal	808		Pico Branco		450
	Morião	632		Pico Castelo		437
	Santa Bárbara	1 021		Pico da Cabrita		440
				Pico do Facho		517
	Denomination	Maximum altitude		Denomination	Maximum altitude	
		m			m	

© INE, I.P., Portugal, 2022. Informação disponível até 14 de outubro de 2022. Information available till 14th October, 2022.

Fonte: Ministério da Coesão Territorial - Direção-Geral do Território.

Source: Ministry of Territorial Cohesion - Directorate-General for Territory.

Nota: A informação para as regiões autónomas dos Açores e da Madeira foi cedida à DGT, respetivamente, pela Direção Regional da Ciência, Tecnologia e Comunicações e pela Secretaria Regional do Ambiente e Recursos Naturais. Os valores da altitude foram obtidos a partir do Modelo Digital de Terreno (modelo de triângulos) resultante da carta 1:50 000 da DGT.

Note: Data on the regiões autónomas dos Açores e da Madeira were provided to the DGT by the Regional Directorate for Science, Technology and Communications and by the Regional Secretariat for Environment and Natural Resources. The altitude information was based on the Digital Terrain Model (TIN model) after the National Cartographic Series at 1:50 000 scale.

I.1.5 - Temperatura média do ar e precipitação por NUTS II e por estação meteorológica, 2021

I.1.5 - Average air temperature and precipitation by NUTS II and meteorological station, 2021

	Média da temperatura anual						Precipitação	
	Média	Mínima	Máxima	Desvio face à normal 1971-2000			Total	Desvio face à normal 1971-2000
				Média	Mínima	Máxima		
	°C						mm	
Continente	15,70	10,00	21,30	0,50	0,00	0,90	684,60	78,00
R. A. Madeira								
Calheta/Ponta do Pargo	18,80	15,50	22,10	x	x	x	852,10	x
Câmara de Lobos/Quinta Grande	17,70	13,50	21,80	x	x	x	753,50	x
Funchal/Chão do Areeiro	10,60	7,50	13,60	1,90	2,20	1,50	1688,20	64,40
Funchal/Lido	20,80	18,20	23,40	x	x	x	469,20	x
Funchal/Observatório	20,60	17,60	23,50	1,60	1,70	1,40	861,80	144,50
Funchal/Pico Alto	13,40	10,50	16,40	x	x	x	1027,70	x
Machico/Caniçal /São Lourenço	19,30	17,20	21,40	x	x	x	508,60	x
Machico/Santo da Serra	14,40	11,10	17,80	1,40	2,00	1,30	1536,10	75,50
Ponta do Sol/Bica da Cana	10,60	6,00	15,20	1,20	0,40	2,00	1797,20	68,20
Ponta do Sol/Lugar de Baixo	20,70	17,80	23,50	1,00	1,70	0,20	651,20	108,50
Porto Moniz/Lombo da Terça	13,30	10,60	16,00	x	x	x	1524,90	x
Santa Cruz/Santa Catarina/Aeroporto	20,00	17,60	22,50	1,10	1,20	1,00	736,10	106,10
Santana	16,60	13,30	19,80	1,10	0,60	1,50	980,20	70,00
Santana/Pico do Areeiro	10,20	6,40	14,10	x	x	x	2017,00	x
Santana/Ponta de São Jorge	18,00	15,40	20,70	x	x	x	704,70	x
São Vicente	18,20	14,30	22,20	x	x	x	1377,90	x
Porto Santo/Aeroporto	19,50	16,80	22,10	0,90	0,70	1,00	519,90	143,90
	°C						mm	
	Mean	Minimum	Maximum	Deviation of the normal 1971-2000			Total	Deviation of the normal 1971-2000
	Mean	Minimum	Maximum	Mean	Minimum	Maximum		
	°C						mm	

© INE, I.P., Portugal, 2022. Informação disponível até 14 de outubro de 2022. Information available till 14th October, 2022.

Fonte: Instituto Português do Mar e da Atmosfera, I.P..

Source: Portuguese Sea and Atmosphere Institute.

Nota: A informação refere-se a estações meteorológicas operacionais no ano de referência, sendo os valores da temperatura do ar e da precipitação no Continente calculado com base nessas estações.

Note: The information refers to meteorological stations operating in the year, with the air temperature and precipitation in Continente being calculated on the basis of the operating meteorological stations.

Para mais informação consulte / For more information see:

<http://www.ine.pt/xurl/ind/0009903>

<http://www.ine.pt/xurl/ind/0010228>

<http://www.ine.pt/xurl/ind/0010229>

<http://www.ine.pt/xurl/ind/0010227>

<http://www.ine.pt/xurl/ind/0009904>

<http://www.ine.pt/xurl/ind/0009905>

I.1.6 - Temperatura média do ar, noites tropicais e ondas de calor por NUTS II e por estação meteorológica, 2021 (continua)

I.1.6 - Average air temperature, tropical nights and heat waves by NUTS II and meteorological station, 2021 (to be continued)

	Mês mais quente				Mês mais frio			
	Designação	Média da temperatura mensal			Designação	Média da temperatura mensal		
		Média	Mínima	Máxima		Média	Mínima	Máxima
		°C				°C		
Continente	agosto	22,6	15,2	30,0	janeiro	8,0	3,7	12,3
R. A. Madeira								
Calheta/Ponta do Pargo	agosto	23,5	19,4	27,6	fevereiro	14,7	12,2	17,2
Câmara de Lobos/Quinta Grande	agosto	21,9	17,6	26,2	janeiro	14,1	10,4	17,7
Funchal/Chão do Areeiro	julho	17,4	13,3	21,4	março	6,5	3,6	9,4
Funchal/Lido	setembro	24,7	21,8	27,5	janeiro	17,5	14,9	20,1
Funchal/Observatório	setembro	24,5	21,4	27,6	janeiro	16,8	14,1	19,4
Funchal/Pico Alto	julho	19,5	15,7	23,3	janeiro	9,8	7,3	12,3
Machico/Caniçal /São Lourenço	setembro	23,5	21,0	26,0	janeiro	15,9	14,1	17,8
Machico/Santo da Serra	agosto	18,9	15,1	22,6	janeiro	10,8	7,9	13,9
Ponta do Sol/Bica da Cana	julho	17,0	11,1	23,0	janeiro	6,0	2,4	9,5
Ponta do Sol/Lugar de Baixo	setembro	24,4	21,4	27,4	janeiro	17,1	14,6	19,6
Porto Moniz/Lombo da Terça	agosto	18,4	15,0	21,7	março	9,6	7,2	11,9
Santa Cruz/Santa Catarina/Aeroporto	agosto	24,1	21,5	26,8	janeiro	16,2	14,0	18,4
Santana	agosto	20,6	16,9	24,4	janeiro	12,9	10,3	15,6
Santana/Pico do Areeiro	julho	18,8	14,1	23,4	fevereiro	5,9	3,1	8,7
Santana/Ponta de São Jorge	agosto	21,9	18,9	25,0	janeiro	14,2	12,3	16,1
São Vicente	agosto	22,1	17,8	26,4	janeiro	14,8	10,9	18,7
Porto Santo/Aeroporto	setembro	23,6	20,6	26,6	janeiro	15,3	12,8	17,8
	Warmest month				Coldest month			
	Denomination	Monthly average temperature			Denomination	Monthly average temperature		
		Mean	Minimum	Maximum		Mean	Minimum	Maximum
		°C				°C		

© INE, I.P., Portugal, 2022. Informação disponível até 14 de outubro de 2022. Information available till 14th October, 2022.

Fonte: Instituto Português do Mar e da Atmosfera, I.P.

Source: Portuguese Sea and Atmosphere Institute.

Nota: A informação refere-se a estações meteorológicas operacionais no ano de referência, sendo o valor médio da temperatura do ar no Continente calculado com base nessas estações.

Note: The information refers to meteorological stations operating in the year, with the average air temperature in Continente being calculated on the basis of the operating meteorological stations in Continente.

Para mais informação consulte / For more information see:

<http://www.ine.pt/xurl/ind/0009897>

<http://www.ine.pt/xurl/ind/0009900>

<http://www.ine.pt/xurl/ind/0009901>

<http://www.ine.pt/xurl/ind/0009898>

<http://www.ine.pt/xurl/ind/0009899>

<http://www.ine.pt/xurl/ind/0009902>

I.1.6 - Temperatura média do ar, noites tropicais e ondas de calor por NUTS II e por estação meteorológica, 2021 (continuação)

I.1.6 - Average air temperature, tropical nights and heat waves by NUTS II and meteorological station, 2021 (continued)

	Dias com temperatura máxima $\geq 30^{\circ}\text{C}$		Dias com temperatura máxima $\geq 35^{\circ}\text{C}$	Noites tropicais ($t_{\min} \geq 20^{\circ}\text{C}$)		Ondas de calor	Ondas de frio
	N.º	Desvio face à normal 1971-2000	N.º	N.º	Desvio face à normal 1971-2000		
		Dias					
Continente	47	7,0	11	4	-1,5	x	x
R. A. Madeira							
Calheta/Ponta do Pargo	4	x	x	13	x	x	x
Câmara de Lobos/Quinta Grande	6	x	x	4	x	x	x
Funchal/Chão do Areeiro	2	x	x	5	x	x	x
Funchal/Lido	5	x	x	117	x	x	x
Funchal/Observatório	4	x	x	99	71,5	x	x
Funchal/Pico Alto	6	x	x	11	x	x	x
Machico/Caniçal /São Lourenço	0	x	x	77	x	x	x
Machico/Santo da Serra	1	x	x	0	x	x	x
Ponta do Sol/Bica da Cana	4	x	x	0	x	x	x
Ponta do Sol/Lugar de Baixo	3	x	x	97	x	x	x
Porto Moniz/Lombo da Terça	3	x	x	6	x	x	x
Santa Cruz/Santa Catarina/Aeroporto	5	x	x	89	x	x	x
Santana	1	x	x	1	x	x	x
Santana/Pico do Areeiro	3	x	x	4	x	x	x
Santana/Ponta de São Jorge	0	x	x	7	x	x	x
São Vicente	1	x	x	4	x	x	x
Porto Santo/Aeroporto	2	x	x	71	34,0	x	x
	Days with maximum temperature $\geq 30^{\circ}\text{C}$		Days with maximum temperature $\geq 35^{\circ}\text{C}$	Tropical nights ($t_{\min} \geq 20^{\circ}\text{C}$)		Heat waves	Cold waves
	No.	Deviation of the normal 1971-2000	No.	No.	Deviation of the normal 1971-2000		
		Days					

© INE, I.P., Portugal, 2022. Informação disponível até 14 de outubro de 2022. Information available till 14th October, 2022.

Fonte: Instituto Português do Mar e da Atmosfera, I.P..

Source: Portuguese Sea and Atmosphere Institute.

Nota: A informação refere-se a estações meteorológicas operacionais no ano de referência, sendo o valor médio da temperatura do ar no Continente calculado com base nessas estações. Na Região Autónoma da Madeira, os valores relativos ao desvio face à normal dizem respeito ao período 1961-1990.

Note: The information refers to meteorological stations operating in the year, with the average air temperature in Continente being calculated on the basis of the operating meteorological stations in Continente. In Região Autónoma da Madeira, the values for the deviation of the normal refer to the 1961-1990 period.

Para mais informação consulte / For more information see:

<http://www.ine.pt/xurl/ind/001f589>
<http://www.ine.pt/xurl/ind/001f590>
<http://www.ine.pt/xurl/ind/0009910>

<http://www.ine.pt/xurl/ind/001f591>
<http://www.ine.pt/xurl/ind/0009925>
<http://www.ine.pt/xurl/ind/0010231>

<http://www.ine.pt/xurl/ind/0010233>

I.1.7 - Precipitação por NUTS II e por estação meteorológica, 2021

I.1.7 - Precipitation by NUTS II and meteorological station, 2021

	<u>Dias sem precipitação <1mm</u>	<u>Dias c/ precipitação > 10mm</u>		<u>Dias c/ precipitação > 30mm</u>		<u>Precipitação máxima diária</u>	<u>Mês com maior precipitação</u>		<u>Mês com menor precipitação</u>	
		<u>N.º</u>	<u>Desvio face à normal 1971-2000</u>	<u>N.º</u>	<u>Desvio face à normal 1971-2000</u>		<u>Designação</u>	<u>Total</u>	<u>Designação</u>	<u>Total</u>
Continente	293	21	-4,0	4	0,0	x	fevereiro	158,7	julho	3,7
R. A. Madeira										
Calheta/Ponta do Pargo	292	16	x	1	x	246,1	março	282,1	julho	0,6
Câmara de Lobos/Quinta Grande	312	24	x	4	x	150,7	março	218,0	julho	0,0
Funchal/Chão do Areeiro	265	37	-28,2	15	-7,6	172,5	janeiro	483,7	julho	0,0
Funchal/Lido	320	11	x	2	x	150,6	março	170,1	julho	0,0
Funchal/Observatório	317	16	0,3	4	-2,6	292,7	março	308,8	junho/julho	0,0
Funchal/Pico Alto	290	27	x	11	x	90,7	janeiro	273,3	julho	0,3
Machico/Caniçal /São Lourenço	303	13	x	2	x	64,3	dezembro	116,1	maio	2,0
Machico/Santo da Serra	246	40	-20,9	8	-8,7	229,1	janeiro	423,1	julho	26,2
Ponta do Sol/Bica da Cana	235	51	-14,7	16	-10,1	147,6	janeiro	328,2	julho	1,5
Ponta do Sol/Lugar de Baixo	310	20	-2,0	4	-2,8	59,3	janeiro	201,5	julho	0,1
Porto Moniz/Lombo da Terça	220	38	x	3	x	319,9	janeiro	415,0	julho	22,7
Santa Cruz/Santa Catarina/Aeroporto	297	18	-1,8	4	-1,0	86,7	janeiro	199,2	julho	1,9
Santana	258	25	-9,0	6	-3,4	61,6	março	166,4	julho	13,4
Santana/Pico do Areeiro	260	46	x	17	x	213,3	janeiro	531,0	julho	0,0
Santana/Ponta de São Jorge	268	15	x	3	x	77,8	março	158,2	julho	7,5
São Vicente	274	34	x	9	x	265,9	janeiro	395,0	julho	5,3
Porto Santo/Aeroporto	286	15	2,8	1	0,9	33,4	janeiro	109,9	julho	8,5
	<u>Rainless days <1mm</u>	<u>Days w with precipitation > 10mm</u>		<u>Days w with precipitation > 30mm</u>		<u>Daily maximum precipitation</u>	<u>Month of highest precipitation</u>		<u>Month of low est precipitation</u>	
		<u>No.</u>	<u>Deviation of the normal 1971-2000</u>	<u>No.</u>	<u>Deviation of the normal 1971-2000</u>		<u>Denomination</u>	<u>Total</u>	<u>Denomination</u>	<u>Total</u>
		<u>Dias</u>				<u>mm</u>			<u>mm</u>	<u>mm</u>

© INE, I.P., Portugal, 2022. Informação disponível até 14 de outubro de 2022. Information available till 14th October, 2022.

Fonte: Instituto Português do Mar e da Atmosfera, I.P..

Source: Portuguese Sea and Atmosphere Institute.

Nota: A informação refere-se a estações meteorológicas operacionais no ano, sendo o valor da precipitação no Continente calculado com base nessas estações. Na Região Autónoma da Madeira, os valores relativos ao desvio face à normal dizem respeito ao período 1961-1990.

Note: The information refers to meteorological stations operating in the year. The values for Continente are calculated on the basis of the operating meteorological stations in mainland Portugal. In Região Autónoma da Madeira, the values for the deviation of the normal refer to the 1961-1990 period.

Para mais informação consulte / For more information see:

<http://www.ine.pt/xurl/ind/0009909>
<http://www.ine.pt/xurl/ind/0009912>
<http://www.ine.pt/xurl/ind/0009916>

<http://www.ine.pt/xurl/ind/0009917>
<http://www.ine.pt/xurl/ind/0009918>
<http://www.ine.pt/xurl/ind/0009919>

<http://www.ine.pt/xurl/ind/0009914>
<http://www.ine.pt/xurl/ind/0009915>

I.1.8 - Rede Natura 2000, Ramsar e Áreas protegidas por município, 2021 (continua)

I.1.8 - Nature 2000 network, Ramsar and Protected areas by municipality, 2021 (to be continued)

	Áreas protegidas												
	Total	Parque natural	Parque Natural de âmbito regional	Parque nacional	Reserva natural	Reserva natural de âmbito local	Paisagem protegida	Paisagem protegida de âmbito regional	Monumento natural	Área protegida privada	Área protegida para a gestão de habitats ou espécies	Área protegida de gestão de recursos	Rede Áreas Marinhas
	ha												
Total	25 890 852	642 378	24 769	69 594	630 365	120	28 586	30 856	277 184	215	10 656 938	13 527 170	2 677
Portugal	849 952	598 766	24 769	69 594	69 576	120	28 539	30 846	7 281	215	18 729	1 293	224
Continente	742 177	554 350	24 769	69 594	59 290	120	1 898	30 846	1 095	215	//	//	//
R. A. Madeira	51 675	44 416	0	0	1 657	0	59	0	5 319	0	//	//	224
Calheta	7 480	7 267	0	0	0	0	28	0	185	0	//	//	0
Câmara de Lobos	4 109	3 232	0	0	0	0	11	0	866	0	//	//	0
Funchal	3 409	2 658	0	0	277	0	0	0	474	0	//	//	0
Machico	3 984	3 530	0	0	0	0	0	0	454	0	//	//	0
Ponta do Sol	3 965	2 977	0	0	0	0	0	0	988	0	//	//	0
Porto Moniz	7 214	6 957	0	0	0	0	19	0	238	0	//	//	0
Ribeira Brava	5 269	5 007	0	0	0	0	0	0	262	0	//	//	0
Santa Cruz	2 545	1 161	0	0	1 378	0	0	0	6	0	//	//	0
Santana	7 584	6 398	0	0	2	0	0	0	1 184	0	//	//	0
São Vicente	5 643	5 229	0	0	0	0	0	0	414	0	//	//	0
Porto Santo	475	0	0	0	0	0	0	0	251	0	//	//	224

	Protected areas												
	Total	Natural park	Natural park of regional interest	National park	Natural reserve	Natural reserve of local interest	Protected landscape	Protected landscape of regional interest	Natural monument	Private protected area	Protected area for the management of habitats or species	Protected area of management	Marine protected areas network

© INE, I.P., Portugal, 2022. Informação disponível até 14 de outubro de 2022. Information available till 14th October, 2022.

Fonte: Instituto da Conservação da Natureza e das Florestas, I.P.; Instituto das Florestas e Conservação da Natureza, IP-RAM; Secretaria Regional da Energia, Ambiente e Turismo dos Açores.

Source: Portuguese Institute for Nature Conservation and Forests; Institute for Forests and Nature Conservation, IP-RAM; Regional Secretariat for Energy, Environment and Tourism of Azores.

Nota: A informação das Paisagens protegidas de âmbito regional, incluem também as Paisagens protegidas de âmbito local. A informação constante da cartografia das Áreas Protegidas (AP) é disponibilizada no portal oficial do Instituto da Conservação da Natureza e das Florestas e foi extraída a 28 de junho de 2022. Os valores de área foram calculados a partir da interseção destas fontes cartográficas com a Carta Administrativa Oficial de Portugal de 2021(CAOP 2021), no Sistema de Referência PT-TM06/ETRS89 para o Continente, no Sistema PTR08 - UTM zona 28N para a R. A. da Madeira e no Sistema PTR08 - UTM zona 26N e zona 25N para a R. A. dos Açores. A linha "Total" contém a área total independentemente de estar incluída nas superfícies oficiais das unidades territoriais e também as áreas marinhas protegidas enquadradas no Parque Marinho dos Açores e sob a gestão da Região Autónoma dos Açores, de acordo com o Decreto Legislativo Regional n.º 13/2016, e classificadas no âmbito da convenção OSPAR.

Note: The data for Regional Protect Landscape include data from Local Protected Landcape. Information included in the Protected Areas (PA) is available at the official site of the Portuguese Institute for Nature Conservation and Forests and updated on 28th June 2022. The area values were calculated from these cartographic units and the Official Administrative Map of Portugal 2021 (CAOP 2021), in PT-TM06-ETRS89 Reference System for Continente, in PTR08 - UTM zone 28N Reference System for R. A. da Madeira and in PTR08 - UTM -zone 26N and zone 25N for R. A. dos Açores. The line "Total" includes the total area (of protected areas), regardless of its inclusion in the surface of the territorial units, framed by the Azores Marine Park, under RAA Management, accordingly to the Regional Law Decreat No.13/2016, and areas classified under the OSPAR convention.

Para mais informação consulte / For more information see:

<http://www.ine.pt/xurl/ind/0009053>

I.1.8 - Rede Natura 2000, Ramsar e Áreas protegidas por município, 2021 (continuação)

I.1.8 - Nature 2000 network, Ramsar and Protected areas by municipality, 2021 (continued)

	Rede Natura 2000				Proporção de superfície				
	Total	Sítios de Importância Comunitária	Zonas de proteção especial	Sítios Ramsar	Rede Natura 2000	Sítios de Importância Comunitária	Zonas de proteção especial	Sítios Ramsar	Áreas protegidas
Total	5 832 173	4 662 360	1 795 059	130 569	//	//	//	//	//
Portugal	1 937 547	1 605 791	957 002	127 508	21,0	17,4	10,4	1,4	9,2
Continente	1 878 542	1 554 009	920 435	114 326	21,1	17,4	10,3	1,3	8,3
R. A. Madeira	25 241	25 241	20 487	0	31,5	31,5	25,6	0,0	64,5
Calheta	2 469	2 469	1 365	0	22,1	22,1	12,2	0,0	67,1
Câmara de Lobos	537	537	479	0	10,3	10,3	9,2	0,0	78,8
Funchal	1 147	1 147	1 098	0	15,0	15,0	14,4	0,0	44,7
Machico	1 736	1 736	1 345	0	25,4	25,4	19,7	0,0	58,4
Ponta do Sol	1 204	1 204	66	0	26,0	26,0	1,4	0,0	85,7
Porto Moniz	6 135	6 135	5 187	0	74,0	74,0	62,6	0,0	87,0
Ribeira Brava	487	487	165	0	7,4	7,4	2,5	0,0	80,5
Santa Cruz	1 583	1 583	1 500	0	19,5	19,5	18,4	0,0	31,3
Santana	4 342	4 342	4 340	0	45,5	45,5	45,5	0,0	79,4
São Vicente	5 262	5 262	4 942	0	66,7	66,7	62,7	0,0	71,6
Porto Santo	339	339	0	0	7,9	7,9	0,0	0,0	11,1

	Nature 2000 network				Proportion of area				
	Total	Sites of community Importance	Special protection areas	Sites Ramsar	Nature 2000 network	Sites of community Importance	Special protection areas	Sites Ramsar	Protected areas

© INE, I.P., Portugal, 2022. Informação disponível até 14 de outubro de 2022. Information available till 14th October, 2022.

Fonte: Instituto da Conservação da Natureza e das Florestas, I.P.; Instituto das Florestas e Conservação da Natureza, IP-RAM; Secretaria Regional da Energia, Ambiente e Turismo dos Açores.

Source: Portuguese Institute for Nature Conservation and Forests; Institute for Forests and Nature Conservation, IP-RAM; Regional Secretariat for Energy, Environment and Tourism of Azores.

Nota: A informação constante da cartografia de Sítios de Importância Comunitária (SIC) da Rede Natura 2000, Zonas de Proteção Especial da Rede Natura 2000 (ZPE), Sítios Ramsar e Áreas Protegidas (AP) é disponibilizada no portal oficial do Instituto da Conservação da Natureza e das Florestas e foi extraída a 28 de junho de 2022. Os valores de área foram calculados a partir da interseção destas fontes cartográficas com a Carta Administrativa Oficial de Portugal 2021 (CAOP 2021), no Sistema de Referência PT-TM06/ETRS89 para o Continente, no Sistema PTRA08 - UTM zona 28N para a R. A. da Madeira e no Sistema PTRA08 - UTM zona 26N e zona 25N para a R. A. dos Açores. Nas Regiões Autónomas e Continente os valores relativos aos Sítios de Importância Comunitária incluem informação que respeita a situações em que já se verificou a transição de Sítios de Importância Comunitária para Zona Especial de Conservação. As alterações de superfície dos Sítios de Importância Comunitária, e por consequência, da Rede Natura 2000, no Continente resultam do processo de aferição da escala 1:100000 para 1:25000 realizadas pelo ICNF. A linha "Total" contém a área total independentemente de estar incluída nas superfícies oficiais das unidades territoriais e também as áreas marinhas protegidas enquadradas no Parque Marinho dos Açores e sob a gestão da Região Autónoma dos Açores, de acordo com o Decreto Legislativo Regional n.º 13/2016, e classificadas no âmbito da convenção OSPAR.

Note: Information included in the Sites of Community Importance (SCI) of the Nature 2000 network, Special Protection Areas (SPA) of the Nature 2000 network, RAMSAR Sites and Protected Areas (PA) is available at the official site of the Portuguese Institute for Nature Conservation and Forests and updated on 28th June 2022. The area values were calculated from these cartographic units and the Official Administrative Map of Portugal (CAOP 2021), in PT-TM06-ETRS89 Reference System for Mainland, in PTRA08 - UTM zone 28N Reference System for R. A. da Madeira and in ITRF93 - UTM -zone 26N and zone 25N for R. A. dos Açores. In Autonomous Regions and mainland the values of Sites of Community Importance include information regarding situations where the transition of the Sites of Community Importance to Special Areas of Conservation (Nature 2000 network) has been place. The changes in the surface of the Sites of Community Importance, and consequently, of the Natura 2000 network, on the mainland, result from the process of measuring the scale 1: 100000 to 1:25000 carried out by the Portuguese Institute for Nature Conservation and Forests. The line "Total" includes the total area (of protected areas), regardless of its inclusion in the surface of the territorial units, framed by the Azores Marine Park, under RAA Management, accordingly to the Regional Law Decree No. 13/2016, and areas classified under the OSPAR convention.

Para mais informação consulte / For more information see:

<http://www.ine.pt/xurl/ind/0009055>

<http://www.ine.pt/xurl/ind/0009044>

<http://www.ine.pt/xurl/ind/0009042>

<http://www.ine.pt/xurl/ind/0009034>

<http://www.ine.pt/xurl/ind/0009056>

<http://www.ine.pt/xurl/ind/0009045>

<http://www.ine.pt/xurl/ind/0009043>

<http://www.ine.pt/xurl/ind/0009035>

<http://www.ine.pt/xurl/ind/0009054>

I.1.9 - Ordenamento do território por município, 2021

I.1.9 - Spatial planning by municipality, 2021

Unidade: N.º	Unit: No.		
	Programas / Planos Especiais de Ordenamento do Território (PEOT) aprovados		
	Áreas protegidas	Orla costeira	Albufeiras de águas públicas
Portugal	37	20	48
Continente	25	9	43
R. A. Madeira	8	1	0
Calheta	2	0	0
Câmara de Lobos	3	0	0
Funchal	3	0	0
Machico	3	0	0
Ponta do Sol	2	0	0
Porto Moniz	2	0	0
Ribeira Brava	3	0	0
Santa Cruz	3	0	0
Santana	2	0	0
São Vicente	2	0	0
Porto Santo	1	1	0
	Special Instruments of Spatial Planning (PEOT) approved		
	Protected areas	Coastal zone plan	Public reservoir plan

© INE, I.P., Portugal, 2022. Informação disponível até 14 de outubro de 2022. Information available till 14th October, 2022.

Fonte: Ministério da Coesão Territorial - Direção-Geral do Território.

Source: Ministry of Territorial Cohesion - Directorate-General for Territory.

Nota: A informação foi extraída a 9 de setembro de 2022, referenciada a 31 de dezembro de 2021. Os PEOT incluem os programas e planos especiais de ordenamento do território. Os valores dos PEOT correspondem ao número de PEOT vigentes na unidade territorial e, por isso, o valor de uma unidade territorial de nível superior não corresponde, necessariamente, ao somatório dos valores apresentados em unidades territoriais de nível inferior. Na Região Autónoma dos Açores os planos de albufeiras de águas públicas correspondem a planos de ordenamento de bacia hidrográfica de lagoas.

Note: Data updated on 9th September 2022, referenced to 31st December 2021. The PEOT include data from special programs and plans of spatial planning. Data on PEOT represent the number of PEOT in force at a particular territorial unit. Thus, the number attributed to a higher-level territorial unit does not necessarily correspond to the adding of the corresponding separate lower-level territorial units' numbers. In Região Autónoma dos Açores the public reservoir plans correspond to the lagoons watershed management plans.

I.1.10 - Lugares censitários por município, segundo os escalões de dimensão populacional, 2011

I.1.10 - Census localities by municipality, according to population dimensions, 2011

Unidade: N.º

Unit: No.

	Escalão de dimensão populacional														
	População isolada		Menos de 2 000 habitantes		2 000 e mais habitantes										
					Total		De 2 000 a 4 999		De 5 000 a 9 999		De 10 000 a 49 999		De 50 000 a 99 999		100 000 e mais
	Total	População residente	Total	População residente	Total	População residente	Total	População residente	Total	População residente	Total	População residente	Total	População residente	
Portugal	178 684	25 904	3 945 623	588	6 437 871	312	983 197	134	947 768	128	2 479 937	7	526 461	7	1 500 508
Continente	173 516	24 865	3 707 220	557	6 166 885	291	913 619	128	905 109	125	2 432 729	7	526 461	6	1 388 967
R. A. Madeira	1 119	627	115 271	7	151 395	4	13 122	0	0	2	26 732	0	0	1	111 541
Calheta	9	72	11 512	0	0	0	0	0	0	0	0	0	0	0	0
Câmara de Lobos	37	57	18 396	2	17 233	1	2 006	0	0	1	15 227	0	0	0	0
Funchal	351	0	0	1	111 541	0	0	0	0	0	0	0	0	1	111 541
Machico	150	34	10 173	1	11 505	0	0	0	0	1	11 505	0	0	0	0
Ponta do Sol	9	87	8 853	0	0	0	0	0	0	0	0	0	0	0	0
Porto Moniz	48	27	2 663	0	0	0	0	0	0	0	0	0	0	0	0
Ribeira Brava	166	85	13 209	0	0	0	0	0	0	0	0	0	0	0	0
Santa Cruz	141	101	31 748	3	11 116	3	11 116	0	0	0	0	0	0	0	0
Santana	127	87	7 592	0	0	0	0	0	0	0	0	0	0	0	0
São Vicente	63	61	5 660	0	0	0	0	0	0	0	0	0	0	0	0
Porto Santo	18	16	5 465	0	0	0	0	0	0	0	0	0	0	0	0
	Population dimension size class														
	Isolated population		Less than 2 000 inhabitants		2 000 and more inhabitants										
					Total		From 2 000 to 4 999		From 5 000 to 9 999		From 10 000 to 49 999		From 50 000 to 99 999		100 000 and over
	Total	Resident population	Total	Resident population	Total	Resident population	Total	Resident population	Total	Resident population	Total	Resident population	Total	Resident population	

© INE, I.P., Portugal, 2022. Informação disponível até 14 de outubro de 2022. Information available till 14th October, 2022.

Fonte: INE, I.P., Censos 2011e Carta Administrativa Oficial de Portugal - CAOP 2013.

Source: Statistics Portugal, Census 2011 and the Official Administrative Map of Portugal - CAOP 2013.

Nota: O número de lugares por município corresponde ao número de lugares total ou parcialmente incluídos no município e, por isso, o número de lugares de uma unidade territorial de nível superior pode não corresponder ao somatório dos lugares nas unidades territoriais de nível inferior, porque são contados todos os lugares, total ou parcialmente, incluídos nestas unidades. A população residente nos lugares de uma unidade territorial corresponde à população residente nos lugares total ou parcialmente incluídos nessa unidade. A população isolada associada ao município de Lisboa corresponde ao corpo diplomático nacional. O apuramento desta informação resulta do cruzamento da geografia de lugares censitários (2011) com a CAOP 2013 podendo, por isso, haver diferenças face aos resultados definitivos dos Censos 2011 (CAOP 2010).

Note: The number of localities by municipality corresponds to the number of localities entirely or partially included in the municipality. Thus, the number of localities of a higher-level territorial unit may not correspond to the sum of localities of lower-level territorial units because all localities included in these units are counted, in whole or in part. The population residing in localities of a territorial unit corresponds to the population residing in localities included in that unit, wholly or partly. The isolated population associated to the municipality of Lisboa corresponds to the diplomatic body. The calculation of this information results from the intersection of census localities geography (2011) with CAOP 2013. Therefore, there may be differences with the final results of Census 2011 (CAOP 2010).

Para mais informação consulte / For more information see:

<http://www.ine.pt/xurl/ind/0009085>
<http://www.ine.pt/xurl/ind/0009086>

I.1.11 - Estrutura territorial por município, 2011 e 2021

I.1.11 - Territorial structure by municipality, 2011 and 2021

	Lugares		Cidades estatísticas		Vilas	Freguesias	
	Total	População residente	Total	População residente		Total	Área média
	N.º						ha
	2011			2021			
Portugal	26 492	10 383 494	159	4 457 358	581	3 092	2 983
Continente	25 422	9 874 105	146	4 205 898	552	2 882	3 092
R. A. Madeira	634	266 666	7	171 891	9	54	1 484
Calheta	72	11 512	0	0	1	8	1 394
Câmara de Lobos	59	35 629	1	15 227	1	5	1 043
Funchal	1	111 541	1	111 541	0	10	762
Machico	35	21 678	1	11 505	2	5	1 365
Ponta do Sol	87	8 853	0	0	1	3	1 542
Porto Moniz	27	2 663	0	0	1	4	2 073
Ribeira Brava	85	13 209	0	0	1	4	1 636
Santa Cruz	104	42 864	2	27 115	1	5	1 626
Santana	87	7 592	1	1 258	0	6	1 591
São Vicente	61	5 660	0	0	1	3	2 628
Porto Santo	16	5 465	1	5 245	0	1	4 268

	Localities		Statistical cities		Small towns	Parishes	
	Total	Resident population	Total	Resident population		Total	Average area
	No.						ha
	2011			2021			

© INE, I.P., Portugal, 2022. Informação disponível até 14 de outubro de 2022. Information available till 14th October, 2022.

Fonte: INE, I.P., Censos 2011 e Sistema Integrado de Nomenclaturas Estatísticas; Ministério da Coesão Territorial - Direção-Geral do Território, a partir da Carta Administrativa Oficial de Portugal - CAOP 2013 e 2021.

Source: Statistics Portugal, Census 2011 and Integrated System of Statistical Nomenclatures; Ministry of Territorial Cohesion - Directorate-General for Territory, after the Official Administrative Map of Portugal - CAOP 2013 and 2021.

Nota: A população residente nos lugares de uma unidade territorial corresponde à população residente nos lugares total ou parcialmente incluídos nessa unidade. O apuramento da informação dos lugares resulta do cruzamento da geografia de lugares censitários (2011) com a CAOP 2013 podendo, por isso, haver diferenças face aos resultados definitivos dos Censos 2011 (CAOP 2010). O número de lugares e de vilas de uma unidade territorial de nível superior pode não corresponder ao somatório dos lugares e das vilas nas unidades territoriais de nível inferior, porque são contados todos os lugares e vilas total ou parcialmente incluídas nestas unidades. A população residente por cidade foi apurada com base nos dados definitivos dos Censos 2011. A classificação territorial utilizada para a divulgação dos dados das cidades e das freguesias reflete as alterações ocorridas no território dos municípios na sequência da reorganização administrativa do território das freguesias, nomeadamente as decorrentes da Lei n.º 61/2012 de 5 de dezembro e das leis n.º 56/2012 de 8 de novembro e n.º 11-A/2013 de 28 de janeiro, ambas com efeitos a partir de 30 de setembro de 2013. Na Região Autónoma dos Açores, a freguesia do Corvo é considerada para efeitos estatísticos, embora, por condicionalismos que lhe são próprios, esta freguesia não exista legalmente (artigo 136º da Lei n.º 2/2009, de 12 de janeiro).

Note: The population residing in localities of a territorial unit corresponds to population residing in the localities, wholly or partly, included in that unit. The calculation of the localities data results from the intersection of census localities geography (2011) with CAOP 2013. Therefore, there may be differences with the final results of Census 2011 (CAOP 2010). The number of localities and small towns of a higher level territorial unit may not correspond to the sum of localities and small towns of lower-level territorial units, because all localities and small towns included in these units are counted, wholly or partly. Resident population by city is computed on the basis of the final Census 2011 data. The territorial classification used for the dissemination of cities and parishes data reflects the changes in the territory of the municipalities following the administrative reorganization of the parishes' territory, namely the ones set by Law 61/2012, December 5th, and laws 56/2012, November 8th, and 11-A/2013, January 28th, both with effect from September 30th 2013 onwards. In Região Autónoma dos Açores, the parish of Corvo is considered for statistical purposes, although due to its specific conditions, this parish does not legally exist (article 136 of Law n. 2/2009, January 12th).

Para mais informação consulte / For more information see:

<http://www.ine.pt/xurl/ind/0008069>

<http://www.ine.pt/xurl/ind/0008306>

<http://www.ine.pt/xurl/ind/0009085>

<http://www.ine.pt/xurl/ind/0008071>

<http://www.ine.pt/xurl/ind/0008070>

<http://www.ine.pt/xurl/ind/0009086>

<http://www.ine.pt/xurl/ind/0010169>

I.1.12- Aeroportos e aeródromos por NUTS II, 2021

I.1.12 - Airports and aerodromes by NUTS II, 2021

	Unit: N.º					Unit: No.	
	Aeroportos			Aeródromos			
	Total	Número de pistas	Capacidade passageiros/hora	Total	Número de pistas		
Portugal	15	32	12 495	23	50		
Continente	4	10	8 400	23	50		
Norte	1	2	2 800	8	16		
Centro	0	//	//	7	16		
A. M. Lisboa	1	4	3 200	1	2		
Alentejo	1	2	x	6	14		
Algarve	1	2	2 400	1	2		
R. A. Açores	9	18	2 045	0	//		
R. A. Madeira	2	4	2 050	0	//		
	Airports			Aerodromes			
	Total	Number of landing runways	Passenger capacity per hour	Total	Number of landing runways		

© INE, I.P., Portugal, 2022. Informação disponível até 14 de outubro de 2022. Information available till 14th October, 2022.

Fonte: Autoridade Nacional de Aviação Civil e INE I.P.

Source: Civil Aviation Authority; INE, I.P.

AMBIENTE
ENVIRONMENT



I.2.1 – Indicadores de ambiente por município, 2020 e 2021

Environmental indicators by municipality, 2020 and 2021

I.2.2 – Qualidade das águas para consumo humano por município, 2020

Quality of the waters for human consumption by municipality, 2020

I.2.3 – Água abastecida pelas entidades gestoras de sistemas públicos urbanos, drenagem e tratamento de águas residuais por município, 2020

Water supplied by municipal public management systems, drainage and waste water treatment by municipality, 2020

I.2.4 – Águas balneares por município, segundo o tipo e a classe de qualidade, 2021

Bathing waters by municipality, according to type and quality classes, 2021

I.2.5 – Praias de banho e praias acessíveis a pessoas com mobilidade reduzida, por tipo de água banhar e praias com bandeira azul, por município, 2022

Bathing beaches and accessible beaches to people with reduced mobility and Blue Flag beaches, by municipality, 2022

I.2.6 – Resíduos urbanos por tipo de recolha e tipo de destino por município, 2020

Municipal waste by type of collection and kind of destination by municipality, 2020

I.2.7 – Receitas e despesas dos municípios, segundo os domínios de gestão e proteção do ambiente, 2021

Receipts and expenditures of municipalities, according to domains of environmental management and protection, 2021

I.2.8 – Bombeiros por NUTS III, segundo o sexo, o grupo etário, o nível de escolaridade e o tipo de vínculo, 2020

Firemen by NUTS III, according to sex, age group, level of education and type of link, 2020

I.2.9 – Investimentos, gastos e rendimentos das entidades detentoras de corpos de bombeiros, segundo o tipo de rubrica contabilística por NUTS III, 2020

Investments, costs and income of entities holding fire brigades by NUTS III, according to type of accounting item, 2020

I.2.1 - Indicadores de ambiente por município, 2020 e 2021 (continua)

I.2.1 - Environmental indicators by municipality, 2020 and 2021 (to be continued)

	<u>Organizações não governamentais de ambiente (ONGA) por 100 mil habitantes</u>	<u>Associados das organizações não governamentais de ambiente por 1000 habitantes</u>	<u>Despesas dos municípios por 1 000 habitantes</u>		<u>Resíduos urbanos recolhidos por habitante</u>	<u>Proporção de resíduos urbanos recolhidos seletivamente</u>	<u>Proporção de resíduos urbanos depositados em aterro</u>
			<u>Gestão de resíduos</u>	<u>Proteção da biodiversidade e da paisagem</u>			
	N.º		€		kg	%	
	2021				2020		
Portugal	1	21	49 679	15 353	513	21	53,5
Continente	1	22	48 634	14 909	512	21	55,0
R. A. Madeira	0	2	76 043	41 081	483	26	1,5
Calheta	0	0	94 104	26 543	431	15	1,0
Câmara de Lobos	0	0	25 195	9 257	385	18	0,9
Funchal	1	4	102 512	58 539	583	33	1,6
Machico	0	0	11 612	54 599	452	14	1,1
Ponta do Sol	0	0	80 252	18 205	420	13	0,5
Porto Moniz	0	0	75 464	0	426	19	5,6
Ribeira Brava	0	0	33 905	15 056	413	20	1,3
Santa Cruz	0	0	100 903	36 452	378	18	0,9
Santana	0	0	0	36 875	381	20	0,8
São Vicente	0	0	93 617	46 127	346	20	0,4
Porto Santo	0	0	28 537	20 308	824	46	5,9
	<u>Non-governmental organizations (NGO) for environment per 100 thousand inhabitants</u>	<u>Members of non-governmental organizations for environment per 1000 inhabitants</u>	<u>Expenditure of municipalities per 1 000 inhabitants</u>		<u>Municipal waste collected per inhabitant</u>	<u>Proportion of municipal waste selectively collected</u>	<u>Proportion of municipal waste landfilled</u>
			<u>Waste management</u>	<u>Protection of biodiversity and landscape</u>			
	No.		€		kg	%	
	2021				2020		

© INE, I.P., Portugal, 2022. Informação disponível até 14 de outubro de 2022. Information available till 14th October, 2022.

Fonte: INE, I.P., Inquérito às organizações não governamentais de ambiente; Inquérito aos municípios - Proteção do ambiente; Estatísticas dos resíduos urbanos.

Source: Statistics Portugal, Non-governmental environment organizations survey; Survey on environmental protection by municipalities; Municipal Waste Statistics.

Nota: Nos indicadores de resíduos urbanos recolhidos, o município de Loures inclui dados do município de Odivelas.

Os indicadores de resíduos urbanos recolhidos resultam de dados administrativos do Continente e Região Autónoma da Madeira disponibilizados pelo Sistema Integrado de Registo Eletrónico de Resíduos (SIRER), Mapa de Registo de Resíduos Urbanos (MRRU) da Agência Portuguesa do Ambiente (APA, I.P.). Os dados administrativos da Região Autónoma dos Açores são disponibilizados pelo Sistema Regional de Informação de Resíduos (SRIR) da Direção Regional de Ambiente dos Açores (DRA).

Note: Regarding the indicators on the municipal waste collected, the municipality of Loures includes data from Odivelas municipality.

Regarding the indicators on the municipal waste collected, data for Portugal Mainland and Autonomous Region of Madeira is provided by Portuguese Environment Agency (APA, I.P.) from administrative web based database Integrated System for Waste Information Reporting (SIRER), Municipal Waste Reporting Forms (MRRU). Data for Autonomous Region of Azores is provided by Regional Directorate for Environment (DRA) from administrative web based database Regional Waste Information System (SRIR).

Para mais informação consulte / For more information see:

<http://www.ine.pt/xurl/ind/0008290>

<http://www.ine.pt/xurl/ind/0008293>

<http://www.ine.pt/xurl/ind/0008658>

<http://www.ine.pt/xurl/ind/0008288>

<http://www.ine.pt/xurl/ind/0008657>

<http://www.ine.pt/xurl/ind/0008978>

I.2.1 - Indicadores de ambiente por município, 2020 e 2021 (continuação)

I.2.1 - Environmental indicators by municipality, 2020 and 2021 (continued)

	<u>Água distribuída por habitante</u>	<u>Águas residuais drenadas por habitante</u>	<u>Proporção de alojamentos servidos por abastecimento de água</u>	<u>Proporção de alojamentos servidos por drenagem de águas residuais</u>	<u>Proporção de massas de água com bom estado químico</u>	<u>Proporção de massas de água com bom estado/potencial ecológico</u>
	m³/hab.		%			
	2020			2021		
Portugal	64,7	x	x	x	x	x
Continente	63,3	68,5	96,0	85,0	69,6	46,6
R. A. Madeira	100,3	52,8	99,5	67,9	x	x
Calheta	72,4	8,1	99,9	5,0	x	x
Câmara de Lobos	54,7	36,1	97,4	57,0	x	x
Funchal	149,9	54,3	100,0	90,0	x	x
Machico	74,0	75,0	99,4	40,0	x	x
Ponta do Sol	64,6	17,2	100,0	49,0	x	x
Porto Moniz	86,8	149,6	100,0	85,0	x	x
Ribeira Brava	67,9	13,6	99,3	24,0	x	x
Santa Cruz	58,7	83,7	99,9	80,0	x	x
Santana	69,3	6,5	98,2	5,0	x	x
São Vicente	74,7	19,4	99,0	8,7	x	x
Porto Santo	132,3	73,2	100,0	93,0	x	x

	<u>Fresh water supplied per inhabitant</u>	<u>Wastewater sewerage per capita</u>	<u>Proportion of dwellings served by water supply</u>	<u>Proportion of dwellings served by wastewater drainage</u>	<u>Proportion of water bodies area with good chemical status</u>	<u>Proportion of water bodies area with good status/ ecological potential</u>
	m³/inhab.		%			
	2020			2021		

© INE, I.P., Portugal, 2022. Informação disponível até 14 de outubro de 2022. Information available till 14th October, 2022.

Fonte: INE, I.P., Entidade Reguladora dos Serviços de Águas e Resíduos, I.P.; Entidade Reguladora de Serviços de Águas e Resíduos dos Açores; Direção Regional de Estatística da Madeira, Sistemas públicos urbanos de serviços de águas / vertente física e de funcionamento; Agência Portuguesa do Ambiente.

Source: Statistics Portugal, Water and Waste Services Regulation Authority; Water and Waste Services Regulation Authority of Azores; Regional Directorate of Statistics of Madeira, Urban public systems of water services / physical and operational components; Portuguese Environment Agency.

Nota: A informação relativa à água distribuída, águas residuais e aos alojamentos servidos é estimada com base na informação dos municípios reportada pela ERSAR. A informação das massas de água é relativa ao planeamento do 3º ciclo dos Planos de Gestão de Regiões Hidrográficas (PGRH) (2022-2027).

Note: Data on fresh water supplied, wastewater sewerage and dwellings served is estimated based on the information from municipalities reported by ERSAR. Data on water bodies is relative to the 3rd cycle planning of the River Basin Management Plans (RBMP) (2022-2027).

Para mais informação consulte / For more information see:

<http://www.ine.pt/xurl/ind/0009600>

<http://www.ine.pt/xurl/ind/0009604>

<http://www.ine.pt/xurl/ind/0009685>

<http://www.ine.pt/xurl/ind/0009602>

<http://www.ine.pt/xurl/ind/0009605>

<http://www.ine.pt/xurl/ind/0009677>

I.2.2 - Qualidade das águas para consumo humano por município, 2020

I.2.2 - Quality of the waters for human consumption by municipality, 2020

	<u>Análises regulamentares obrigatórias</u>	<u>Análises realizadas obrigatórias</u>	<u>Análises em falta</u>	<u>Análises realizadas com valor paramétrico</u>		<u>Água segura</u>
				Total	Em incumprimento do valor paramétrico	
				N.º		
Portugal	558 215	564 763	323	435 162	4 858	98,82
Continente	516 439	522 178	304	402 825	4 401	98,85
R. A. Madeira	20 182	20 166	16	15 306	257	98,24
Calheta	3 592	3 589	3	2 651	28	98,86
Câmara de Lobos	2 050	2 050	0	1 528	123	91,95
Funchal	5 000	5 000	0	3 836	27	99,30
Machico	1 182	1 182	0	896	8	99,11
Ponta do Sol	846	846	0	682	2	99,71
Porto Moniz	938	938	0	691	4	99,42
Ribeira Brava	1 131	1 131	0	847	16	98,11
Santa Cruz	2 069	2 065	4	1 527	13	98,96
Santana	1 368	1 368	0	1 076	24	97,77
São Vicente	1 692	1 683	9	1 312	9	98,78
Porto Santo	314	314	0	260	3	98,85
	<u>Required regulatory reviews</u>	<u>Mandatory performed analyses</u>	<u>Missing analyses</u>	<u>Performed analyses with a parametric value</u>		<u>Safe water</u>
				Total	Not in compliance with the parametric value	
				No.		

© INE, I.P., Portugal, 2022. Informação disponível até 14 de outubro de 2022. Information available till 14th October, 2022.

Fonte: Entidade Reguladora dos Serviços de Águas e Resíduos, I.P.; Entidade Reguladora de Serviços de Águas e Resíduos dos Açores; Direção Regional de Ordenamento do Território e Ambiente (Madeira).

Source: Water and Waste Services Regulation Authority; Water and Waste Services Regulation Authority of Azores. Regional Directorate for Spatial Planning and Environment (Madeira).

Nota: Tendo em conta que os dados são apurados com base na informação por zonas de abastecimento, os dados por NUTS III e NUTS II não podem ser obtidos pela simples soma ou agregação dos dados por municípios, pois resultaria numa duplicação e sobrevalorização dos resultados, uma vez que determinadas zonas de abastecimento se sobrepõem a dois ou mais municípios. O valor paramétrico é o valor máximo ou mínimo fixado para cada um dos parâmetros a controlar, tendo em atenção o disposto no Decreto-Lei n.º 306/2007, de 27 de agosto. Quando a proteção da saúde humana assim o exija, a Direção-Geral da Saúde fixa os valores aplicáveis a outros parâmetros não incluídos no referido decreto-lei.

Note: Considering that these data are computed on the basis of supply areas' information, level 3 NUTS and level 2 NUTS data cannot be computed by simply summing or aggregating municipalities' data, because this procedure would lead to duplicated and overestimated results, since certain supply areas cover two or more municipalities. The parametric value is the maximum or minimum value set for each of the parameters that should be controlled for, considering the Decree-Law no. 306/2007, of August 27th. When required by the protection of human health, the Portuguese public health authority (Direção-Geral da Saúde) sets the values to be applied to other parameters not included in the previously mentioned decree-law.

Para mais informação consulte / For more information see:

<http://www.ine.pt/xurl/ind/0008662>

<http://www.ine.pt/xurl/ind/0008663>

I.2.3 - Água abastecida pelas entidades gestoras de sistemas públicos urbanos, drenagem e tratamento de águas residuais por município, 2020 (continua)

I.2.3 - Water supplied by municipal public management systems, drainage and waste water treatment by municipality, 2020 (to be continued)

	<u>Água captada</u>				<u>Água distribuída</u>	<u>Perdas nos sistemas de abastecimento de água</u>
	Total	Origem do caudal				
		Águas subterrâneas	Águas de superfície	Ignorado/não especificado		
		m³				
					N.º	
Portugal	923 892 907	325 547 903	595 974 938	2 370 065	661 769 086	x
Continente	838 243 365	259 642 081	576 231 218	2 370 065	620 116 633	x
R. A. Madeira	60 412 000	40 776 000	19 636 000	0	25 474 000	34 938 000
Calheta	832 000	121 000	711 000	0	785 000	47 000
Câmara de Lobos	4 804 000	2 221 000	2 583 000	0	1 842 000	2 962 000
Funchal	30 560 000	18 645 000	11 915 000	0	15 573 000	14 987 000
Machico	6 361 000	6 099 000	262 000	0	1 474 000	4 887 000
Ponta do Sol	2 381 000	2 381 000	0	0	554 000	1 827 000
Porto Moniz	990 000	694 000	296 000	0	202 000	788 000
Ribeira Brava	1 361 000	1 021 000	340 000	0	842 000	519 000
Santa Cruz	8 980 000	8 431 000	549 000	0	2 668 000	6 312 000
Santana	2 263 000	780 000	1 483 000	0	463 000	1 800 000
São Vicente	383 000	383 000	0	0	383 000	0
Porto Santo	1 497 000	0	1 497 000	0	688 000	809 000
	<u>Fresh water abstraction</u>				<u>Fresh water supplied</u>	<u>Losses in water supply systems</u>
	Total	Water source				
		Ground water	Surface water	Unknown/not specified		
		m³				
					No.	

© INE, I.P., Portugal, 2022. Informação disponível até 14 de outubro de 2022. Information available till 14th October, 2022.

Fonte: INE, I.P., Entidade Reguladora dos Serviços de Águas e Resíduos, I.P.; Entidade Reguladora de Serviços de Águas e Resíduos dos Açores; Direção Regional de Estatística da Madeira, Sistemas públicos urbanos de serviços de águas / vertente física e de funcionamento.

Source: Statistics Portugal, Water and Waste Services Regulation Authority; Water and Waste Services Regulation Authority of Azores; Regional Directorate of Statistics of Madeira, Urban public systems of water services / physical and operational components.

Nota: Procedeu-se a estimativas nos casos em que não foram reportados e/ou desagregados dados por municípios na informação relativa à água captada, água distribuída, águas residuais drenadas e estações de tratamento de águas residuais. Os indicadores de água captada, água distribuída e águas residuais drenadas incluem dados de entidades gestoras em alta e em baixa. No indicador 'Água captada por origem do caudal', os totais do Continente e Portugal incluem dados de água captada por entidade gestora em alta que não foi desagregado por municípios. O indicador das perdas nos sistemas de abastecimento de águas referem-se apenas a informação da atividade das entidades gestoras dos sistemas de abastecimento em baixa, não se incluindo as perdas da atividade das EG em alta.

Note: Estimates were made in cases where data was not reported and /or disaggregated by municipalities in the information on fresh water abstraction, fresh water supplied, wastewater drained and wastewater treatment plant. Data for the indicators "Fresh water abstraction", "Fresh water supplied" and "Wastewater drained" includes data from management entities of bulk services and/or retail services. In the indicator 'Fresh water abstraction by water source', the totals for Mainland and Portugal include data on water abstracted by a bulky level management entity that was not disaggregated by municipalities. Information on losses in water supply systems refer only to the activity of the management entities (ME) of the Water Supply systems at lower (retail) level, does not include the losses of the ME acting at bulky or wholesale level of water supply.

Para mais informação consulte / For more information see:

<http://www.ine.pt/xurl/ind/0009598>

<http://www.ine.pt/xurl/ind/0009599>

<http://www.ine.pt/xurl/ind/0009609>

<http://www.ine.pt/xurl/ind/0009601>

I.2.3 - Água abastecida pelas entidades gestoras de sistemas públicos urbanos, drenagem e tratamento de águas residuais por município, 2020 (continuação)

I.2.3 - Water supplied by municipal public management systems, drainage and waste water treatment by municipality, 2020 (continued)

	<u>Águas residuais drenadas</u>				<u>Águas residuais tratadas em estações de tratamento de águas residuais</u>	<u>Estações de tratamento de águas residuais</u>
	Total	Origem				
		Doméstico	Não doméstico	Ignorado/não especificado	<u>m³</u>	<u>N.º</u>
Portugal	x	x	x	x	x	2 873
Continente	670 649 763	339 581 923	15 868 053	315 199 787	x	2 832
R. A. Madeira	13 413 000	12 117 000	1 296 000	0	13 402 000	22
Calheta	88 000	88 000	0	0	88 000	2
Câmara de Lobos	1 216 000	1 216 000	0	0	1 216 000	2
Funchal	5 649 000	4 973 000	676 000	0	5 638 000	2
Machico	1 503 000	1 503 000	0	0	1 503 000	3
Ponta do Sol	147 000	147 000	0	0	147 000	1
Porto Moniz	351 000	312 000	39 000	0	351 000	4
Ribeira Brava	169 000	169 000	0	0	169 000	1
Santa Cruz	3 766 000	3 201 000	565 000	0	3 766 000	3
Santana	44 000	44 000	0	0	44 000	1
São Vicente	100 000	84 000	16 000	0	100 000	2
Porto Santo	380 000	380 000	0	0	380 000	1
	<u>Wastewater drained</u>				<u>Wastewater treated in Wastewater treatment plant</u>	<u>Wastewater treatment plant</u>
	Total	Wastewater source				
		Households users	Non households users	Unknown/not specified	<u>m³</u>	<u>No.</u>

© INE, I.P., Portugal, 2022. Informação disponível até 14 de outubro de 2022. Information available till 14th October, 2022.

Fonte: INE, I.P., Entidade Reguladora dos Serviços de Águas e Resíduos, I.P.; Entidade Reguladora de Serviços de Águas e Resíduos dos Açores; Direção Regional de Estatística da Madeira, Sistemas públicos urbanos de serviços de águas / vertente física e de funcionamento.

Source: Statistics Portugal, Water and Waste Services Regulation Authority; Water and Waste Services Regulation Authority of Azores; Regional Directorate of Statistics of Madeira, Urban public systems of water services / physical and operational components.

Nota: Procedeu-se a estimativas nos casos em que não foram reportados e/ou desagregados dados por municípios na informação relativa à água captada, água distribuída, águas residuais drenadas e estações de tratamento de águas residuais. Os indicadores de água captada, água distribuída e águas residuais drenadas incluem dados de entidades gestoras em alta e em baixa. No indicador 'Água captada por origem do caudal', os totais do Continente e Portugal incluem dados de água captada por entidade gestora em alta que não foi desagregado por municípios. O indicador das perdas nos sistemas de abastecimento de águas referem-se apenas a informação da atividade das entidades gestoras dos sistemas de abastecimento em baixa, não se incluindo as perdas da atividade das EG em alta.

Note: Estimates were made in cases where data was not reported and/or disaggregated by municipalities in the information on fresh water abstraction, fresh water supplied, wastewater drained and wastewater treatment plant. Data for the indicators "Fresh water abstraction", "Fresh water supplied" and "Wastewater drained" includes data from management entities of bulk services and/or retail services. In the indicator 'Fresh water abstraction by water source', the totals for Mainland and Portugal include data on water abstracted by a bulky level management entity that was not disaggregated by municipalities. Information on losses in water supply systems refer only to the activity of the management entities (ME) of the Water Supply systems at lower (retail) level, does not include the losses of the ME acting at bulky or wholesale level of water supply.

Para mais informação consulte / For more information see:

<http://www.ine.pt/xurl/ind/0009598>
<http://www.ine.pt/xurl/ind/0009599>

<http://www.ine.pt/xurl/ind/0009609>
<http://www.ine.pt/xurl/ind/0009601>

I.2.4 - Águas balneares por município, segundo o tipo e a classe de qualidade, 2021

I.2.4 - Bathing waters by municipality, according to type and quality classes, 2021

Unidade: N.º

Unit: No.

	Total	Interiores						Costeiras / Transição					
		Total	por classe de qualidade				Sem classificação	Total	por classe de qualidade				Sem classificação
			Excelente	Boa	Aceitável	Má			Excelente	Boa	Aceitável	Má	
Portugal	643	147	113	21	3	0	10	496	464	19	0	2	11
Continente	504	147	113	21	3	0	10	357	344	10	0	1	2
R. A. Madeira	57	0	0	0	0	0	0	57	48	6	0	0	3
Calheta	5	0	0	0	0	0	0	5	5	0	0	0	0
Câmara de Lobos	4	0	0	0	0	0	0	4	1	1	0	0	2
Funchal	10	0	0	0	0	0	0	10	8	2	0	0	0
Machico	7	0	0	0	0	0	0	7	5	2	0	0	0
Ponta do Sol	4	0	0	0	0	0	0	4	4	0	0	0	0
Porto Moniz	4	0	0	0	0	0	0	4	4	0	0	0	0
Ribeira Brava	3	0	0	0	0	0	0	3	3	0	0	0	0
Santa Cruz	8	0	0	0	0	0	0	8	7	1	0	0	0
Santana	1	0	0	0	0	0	0	1	1	0	0	0	0
São Vicente	2	0	0	0	0	0	0	2	2	0	0	0	0
Porto Santo	9	0	0	0	0	0	0	9	8	0	0	0	1

	Total	Inside					Coastal / Transition						
		Total	by quality classes				No classification	Total	by quality classes				No classification
			Excellent	Good	Acceptable	Bad			Excellent	Good	Acceptable	Bad	

© INE, I.P., Portugal, 2022. Informação disponível até 14 de outubro de 2022. Information available till 14th October, 2022.

Fonte: Agência Portuguesa do Ambiente.**Source:** Portuguese Environment Agency.

Nota: O total das águas balneares (Interiores e Costeiras/Transição) engloba as águas balneares "Sem classificação", ou seja, as águas balneares que ainda não podem ser classificadas em termos de qualidade, nos termos da Diretiva 7/2006/CE, por não terem sido realizadas amostragens em número suficiente ou por não terem sido cumpridas todas as regras.

Note: The total number of bathing waters (Inside and Coastal/Transition) includes the bathing waters "Without classification", i.e., bathing waters that cannot be classified in terms of quality, in accordance with the Directive 7/2006/CE, due to the fact that not enough samplings were collected or because not all the rules were followed.

Para mais informação consulte / For more information see:

<http://www.ine.pt/xurl/ind/0008664>

I.2.5 - Praias de banho e praias acessíveis a pessoas com mobilidade reduzida, por tipo de água balnear, e praias com bandeira azul, por município, 2022

I.2.5 - Bathing beaches and accessible beaches to people with reduced mobility and Blue Flag beaches, by municipality, 2022

Unidade: N.º Unit: No.

	<u>Praias de banho</u>			<u>Praias acessíveis a pessoas com mobilidade reduzida</u>			<u>Praias com bandeira azul</u>
	Total	Interiores	Costeiras/ Transição	Total	Interiores	Costeiras/ Transição	
Portugal	585	105	480	242	57	185	393
Continente	510	105	405	215	57	158	335
R. A. Madeira	26	0	26	8	0	8	16
Calheta	2	0	2	0	0	0	x
Câmara de Lobos	2	0	2	0	0	0	x
Funchal	6	0	6	3	0	3	x
Machico	3	0	3	2	0	2	x
Ponta do Sol	1	0	1	0	0	0	x
Porto Moniz	1	0	1	0	0	0	x
Ribeira Brava	1	0	1	0	0	0	x
Santa Cruz	5	0	5	1	0	1	x
Santana	1	0	1	1	0	1	x
São Vicente	0	0	0	0	0	0	x
Porto Santo	4	0	4	1	0	1	x

	<u>Bathing beaches</u>			<u>Beaches accessible to people with reduced mobility</u>			<u>Blue Flag beaches</u>
	Total	Inside	Coastal/ Transition	Total	Inside	Coastal/ Transition	

© INE, I.P., Portugal, 2022. Informação disponível até 14 de outubro de 2022. Information available till 14th October, 2022.

Fonte: Agência Portuguesa do Ambiente. Associação da Bandeira Azul da Europa.

Source: Portuguese Environment Agency. Blue Flag Association of Europe.

Para mais informação consulte / For more information see:

<http://www.ine.pt/xurl/ind/0009218>

<http://www.ine.pt/xurl/ind/0009220>

<http://www.ine.pt/xurl/ind/0007804>

I.2.6 - Resíduos urbanos por tipo de recolha e tipo de destino por município, 2020

I.2.6 - Municipal waste by type of collection and kind of destination by municipality, 2020

	Resíduos urbanos recolhidos			Resíduos urbanos geridos				
	Total	Tipo de recolha		Total	Tipo de destino			
		Indiferenciada	Seletiva		Aterro	Valorização energética	Valorização orgânica	Valorização multimaterial
Portugal	5 278 502	4 144 328	1 134 173	5 070 835	2 710 614	962 401	724 592	673 228
Continente	5 013 967	3 950 320	1 063 647	4 807 336	2 645 144	831 449	701 158	629 585
R. A. Madeira	122 737	90 740	31 997	121 701	1 769	106 505	854	12 573
Calheta	4 681	3 969	712	4 663	48	4 342	1	272
Câmara de Lobos	12 950	10 579	2 372	12 680	119	10 399	55	2 107
Funchal	60 595	40 494	20 101	60 543	941	55 926	584	3 092
Machico	9 016	7 782	1 234	8 824	95	7 016	99	1 615
Ponta do Sol	3 602	3 126	476	3 587	17	3 325	0	244
Porto Moniz	990	798	193	988	55	838	0	94
Ribeira Brava	5 114	4 071	1 043	5 006	67	3 988	23	927
Santa Cruz	17 187	14 143	3 045	16 926	151	13 935	64	2 776
Santana	2 542	2 031	512	2 510	20	2 109	6	375
São Vicente	1 774	1 415	359	1 766	7	1 566	1	193
Porto Santo	4 283	2 331	1 952	4 209	248	3 061	22	878
	Indistinct collection			Selective collection				
	Total	Kind of destination		Total	Kind of destination			
		Landfill	Energy recovery		Landfill	Energy recovery	Organic recycling	Multimaterial recovery

© INE, I.P., Portugal, 2022. Informação disponível até 14 de outubro de 2022. Information available till 14th October, 2022.

Fonte: INE, I.P., Estatísticas dos Resíduos Urbanos.

Source: Statistics Portugal, Urban Waste Statistics.

Nota: Nos resíduos urbanos recolhidos, a recolha seletiva inclui recolha diferenciada efetuada junto de outros (grandes) produtores de RU. Nos resíduos urbanos geridos, a valorização energética inclui quantidades de Combustíveis Derivados de Resíduos (CDR) produzidos pelos Sistemas de Gestão de Resíduos Urbanos (SGRU). O município de Loures inclui dados do município de Odivelas.

Note: In the urban waste collection, selective collection includes separate collection from other (large) municipal waste (MW) producers. In the urban waste management, the energy recovery includes amounts of Waste Derived Fuels (WDF) produced by the Urban Waste Management Systems (UWMS). The municipality of Loures includes data from Odivelas municipality.

Para mais informação consulte / For more information see:

<http://www.ine.pt/xurl/ind/0009612>

<http://www.ine.pt/xurl/ind/0009613>

I.2.7 - Receitas e despesas dos municípios segundo os domínios de gestão e proteção do ambiente, 2021**I.2.7 - Receipts and expenditure of municipalities, according to domains of environmental management and protection, 2021**

Unidade: milhares de euros

Unit: thousand euros

	<u>Receitas</u>				<u>Despesas</u>			
	Total	Gestão de resíduos	Proteção da biodiversidade e da paisagem	Outros	Total	Gestão de resíduos	Proteção da biodiversidade e da paisagem	Outros
Portugal	299 247	282 157	12 322	4 768	700 413	514 764	159 083	26 566
Continente	283 078	266 990	11 351	4 736	653 283	480 217	147 213	25 852
R. A. Madeira	8 543	7 544	970	29	29 840	19 103	10 320	417
Calheta	317	317	0	0	1 318	1 028	290	0
Câmara de Lobos	11	11	0	0	1 267	810	298	160
Funchal	6 475	5 661	786	29	17 062	10 860	6 202	0
Machico	59	0	59	0	1 470	227	1 069	173
Ponta do Sol	512	512	0	0	853	673	153	27
Porto Moniz	46	46	0	0	190	190	0	0
Ribeira Brava	0	0	0	0	621	430	191	0
Santa Cruz	1 054	929	126	0	5 826	4 280	1 546	0
Santana	0	0	0	0	242	0	242	0
São Vicente	69	69	0	0	681	456	225	0
Porto Santo	0	0	0	0	309	148	105	57

	<u>Receipts</u>				<u>Expenditure</u>			
	Total	Waste management	Protection of biodiversity and landscape	Others	Total	Waste management	Protection of biodiversity and landscape	Others
Portugal	299 247	282 157	12 322	4 768	700 413	514 764	159 083	26 566
Continente	283 078	266 990	11 351	4 736	653 283	480 217	147 213	25 852
R. A. Madeira	8 543	7 544	970	29	29 840	19 103	10 320	417
Calheta	317	317	0	0	1 318	1 028	290	0
Câmara de Lobos	11	11	0	0	1 267	810	298	160
Funchal	6 475	5 661	786	29	17 062	10 860	6 202	0
Machico	59	0	59	0	1 470	227	1 069	173
Ponta do Sol	512	512	0	0	853	673	153	27
Porto Moniz	46	46	0	0	190	190	0	0
Ribeira Brava	0	0	0	0	621	430	191	0
Santa Cruz	1 054	929	126	0	5 826	4 280	1 546	0
Santana	0	0	0	0	242	0	242	0
São Vicente	69	69	0	0	681	456	225	0
Porto Santo	0	0	0	0	309	148	105	57

© INE, I.P., Portugal, 2022. Informação disponível até 14 de outubro de 2022. Information available till 14th October, 2022.

Fonte: INE, I.P., Inquérito aos municípios - Proteção do ambiente.**Source:** Statistics Portugal, Survey on environmental protection by municipalities.**Nota:** A rubrica "Outros" contém os domínios Proteção do ar e do clima, Gestão de águas residuais, Proteção e recuperação de solos, de águas subterrâneas e superficiais, Proteção contra ruídos e vibrações, Proteção contra radiações, I&D e Outras atividades de proteção do ambiente.**Note:** The item "Others" contains Protection of ambient air and climate, Protection and remediation of soil, wastewater management, groundwater and surface water, Noise and vibration abatement, Protection against radiation, Research and development and Other environmental protection activities.

Para mais informação consulte / For more information see:

<http://www.ine.pt/xurl/ind/0008298><http://www.ine.pt/xurl/ind/0008291>

I.2.8 - Bombeiros por NUTS III, segundo o sexo, o grupo etário, o nível de escolaridade e o tipo de vínculo, 2020

I.2.8 - Firemen by NUTS III, according to sex, age group, level of education and type of link, 2020

Unidade: N.º

Unit: No.

	Total	Sexo		Grupo etário			Nível de escolaridade				Tipo de vínculo	
		H	M	Menos de 26 anos	26 - 50 anos	51 e mais anos	Nenhum	Básico	Secundário	Superior	Profissional	Voluntário
Portugal	26125	21 214	4 911	2 298	18 930	4 897	4 836	8 888	10 030	2 371	10 108	16 017
Continente	24528	19 893	4 635	2 099	17 780	4 649	4 834	8 229	9 233	2 232	9 302	15 226
Norte	8722	6 949	1 773	1 089	5 985	1 648	1 821	2 712	3 343	846	2 740	5 982
Alto Minho	582	466	116	87	381	114	79	208	246	49	266	316
Cávado	589	489	100	40	419	130	120	215	199	55	287	302
Ave	832	666	166	78	579	175	187	245	313	87	274	558
Área Metropolitana do Porto	3253	2 513	740	520	2 223	510	607	961	1 342	343	1 110	2 143
Alto Tâmega	393	331	62	16	297	80	104	118	135	36	69	324
Tâmega e Sousa	1433	1 116	317	293	852	288	320	454	547	112	269	1 164
Douro	1041	887	154	17	784	240	326	307	319	89	237	804
Terras de Trás-os-Montes	599	481	118	38	450	111	78	204	242	75	228	371
Centro	7504	6 231	1 273	423	5 583	1 498	1 581	2 378	2 807	738	2 137	5 367
Oeste	833	693	140	8	636	189	227	299	251	56	162	671
Região de Aveiro	832	674	158	61	573	198	178	312	256	86	193	639
Região de Coimbra	1516	1 238	278	70	1 154	292	285	483	581	167	495	1 021
Região de Leiria	954	782	172	58	715	181	208	313	340	93	235	719
Viseu Dão Lafões	974	811	163	81	701	192	229	267	364	114	260	714
Beira Baixa	347	314	33	12	261	74	57	90	155	45	129	218
Médio Tejo	1008	801	207	98	759	151	103	330	486	89	383	625
Beiras e Serra da Estrela	1040	918	122	35	784	221	294	284	374	88	280	760
A. M. Lisboa	4550	3 758	792	363	3 387	800	768	1 676	1 786	320	2 636	1 914
Alentejo	2644	2 068	576	162	1 989	493	534	1 033	899	178	1 187	1 457
Alentejo Litoral	351	248	103	38	238	75	82	147	105	17	182	169
Baixo Alentejo	508	373	135	25	393	90	84	217	176	31	271	237
Lezíria do Tejo	686	532	154	56	542	88	74	282	274	56	363	323
Alto Alentejo	593	489	104	24	442	127	156	198	181	58	200	393
Alentejo Central	506	426	80	19	374	113	138	189	163	16	171	335
Algarve	1108	887	221	62	836	210	130	430	398	150	602	506
R. A. Açores	876	695	181	113	674	89	0	349	437	90	399	477
R. A. Madeira	721	626	95	86	476	159	2	310	360	49	407	314
	Total	Sex		Age group			Education level				Type of link	
		M	F	Under 26 years	26 - 50 years	51 years and over	No level of education	Basic education	Secondary education	Higher education	Professional	Volunteer

© INE, I.P., Portugal, 2022. Informação disponível até 14 de outubro de 2022. Information available till 14th October, 2022.

Fonte: INE, I.P., Inquérito às entidades detentoras de corpos de bombeiros.

Source: Statistics Portugal, Survey entities holding fire brigades.

Para mais informação consulte / For more information see:

<http://www.ine.pt/xurl/ind/0007233><http://www.ine.pt/xurl/ind/0007234>

I.2.9 - Investimentos, gastos e rendimentos das entidades detentoras de corpos de bombeiros, segundo o tipo de rubrica contabilística por NUTS III, 2020

I.2.9 - Investments, costs and income of entities holding fire brigades by NUTS III, according to type of accounting item, 2020

Unidade: milhares de euros

Unit: Thousand euros

	Investi- mentos	Gastos						Rendimentos						
		Total	Custos das mercadorias vendidas e das matérias consumidas	Fornecimentos e serviços externos	Gastos com o pessoal	Outros gastos e perdas	Gastos e perdas de financiamento	Total	Vendas	Prestações de serviços	Trabalhos para a própria entidade	Subsídios, doações e legados à exploração	Outros rendimentos e ganhos	Outros rendimentos não especificados
Portugal	29 190	446 477	4 441	110 246	284 976	45 635	1 179	372 870	947	146 014	70	195 766	29 237	836
Continente	27 377	421 593	4 169	106 554	265 746	43 955	1 170	353 047	936	139 240	68	184 549	27 676	579
Norte	9 045	125 280	2 032	34 814	75 213	12 937	286	111 603	905	46 250	0	55 003	9 353	92
Alto Minho	506	9 729	30	2 719	6 147	816	17	8 600	23	2 506	0	5 004	1 066	2
Cávado	1 192	9 376	112	2 439	6 023	794	8	7 723	0	3 304	0	3 852	566	1
Ave	920	12 240	127	4 053	6 390	1 628	43	12 217	0	5 337	0	5 054	1 825	1
Área Metropolitana do Porto	4 296	47 027	953	10 773	30 649	4 520	131	36 203	882	15 605	0	17 073	2 626	17
Alto Tâmega	317	7 133	3	2 764	3 668	684	15	7 254	0	2 877	0	3 745	630	2
Tâmega e Sousa	1 007	14 820	65	4 809	8 291	1 621	33	14 817	0	7 034	0	6 881	834	68
Douro	484	15 886	699	4 255	8 943	1 955	34	15 840	0	5 873	0	8 602	1 363	2
Terras de Trás-os-Montes	323	9 070	42	3 001	5 103	919	5	8 950	0	3 714	0	4 792	444	e
Centro	8 064	115 918	735	32 585	68 547	13 783	267	103 486	21	39 370	50	55 934	7 890	221
Oeste	766	14 217	206	3 921	8 370	1 705	15	14 319	0	6 346	0	6 768	1 089	115
Região de Aveiro	980	13 108	76	3 949	7 271	1 750	61	12 886	3	5 184	50	6 526	1 122	1
Região de Coimbra	2 394	25 945	222	6 347	16 295	3 029	52	19 243	3	7 762	0	10 125	1 261	94
Região de Leiria	1 002	13 169	80	3 623	7 764	1 687	16	11 007	3	3 036	0	6 717	1 251	e
Viseu Dão Lafões	1 083	12 951	29	3 626	7 671	1 596	29	11 917	3	4 445	0	6 166	1 298	4
Beira Baixa	16	5 764	23	2 131	3 086	518	6	5 554	0	1 108	0	4 205	240	1
Médio Tejo	955	15 335	93	4 233	9 319	1 663	27	13 274	0	5 289	0	7 385	598	2
Beiras e Serra da Estrela	868	15 428	8	4 754	8 771	1 835	61	15 286	9	6 199	0	8 043	1 031	4
A. M. Lisboa	6 764	104 744	832	19 917	73 776	9 843	375	71 523	e	27 279	0	37 763	6 218	262
Alentejo	2 535	50 897	258	14 187	30 946	5 274	232	46 711	10	19 682	17	23 890	3 107	4
Alentejo Litoral	268	6 857	35	1 750	4 207	817	48	6 608	0	2 630	0	3 381	597	e
Baixo Alentejo	574	9 944	4	2 382	6 570	951	39	9 694	2	4 394	0	4 828	470	e
Lezíria do Tejo	554	14 800	185	4 848	8 272	1 458	37	11 503	e	4 790	0	5 741	971	1
Alto Alentejo	947	9 327	15	2 600	5 895	792	26	9 226	8	3 474	0	5 244	498	2
Alentejo Central	191	9 968	20	2 608	6 002	1 256	83	9 680	0	4 395	17	4 696	570	e
Algarve	969	24 754	312	5 051	17 264	2 119	9	19 724	0	6 658	0	11 958	1 108	e
R. A. Açores	1 429	13 261	19	2 258	9 618	1 358	8	13 286	10	5 821	2	6 056	1 316	80
R. A. Madeira	384	11 623	253	1 434	9 611	322	2	6 538	1	952	0	5 161	246	177
	Investi- ments	Expenditure						Revenues						
		Total	Cost of goods sold and material consumed	Supply and external services	Personnel expenditure	Other expenditure and losses	Expenditure and losses of funding	Total	Sales	Services rendered	Works for own entity	Subsidies, donations and legates for exploration	Other revenues and gains	Other revenues not specified

© INE, I.P., Portugal, 2022. Informação disponível até 14 de outubro de 2022. Information available till 14th October, 2022.

Fonte: INE, I.P., Inquérito às entidades detentoras de corpos de bombeiros.

Source: Statistics Portugal, Survey to entities holding fire brigades.

Para mais informação consulte / For more information see:

<http://www.ine.pt/xurl/ind/0007235>

AS PESSOAS

PEOPLE



II

II.1 População Population

II.2 Educação Education

II.3 Cultura e Desporto Culture and Sports

II.4 Saúde Health

II.5 Mercado de Trabalho Labour Market

II.6 Proteção Social Social Protection

II.7 Rendimento e Condições de Vida Household Income and Living Conditions



II.1

POPULAÇÃO POPULATION

- II.1.1 – Indicadores de população por município, 2021
Population indicators by municipality, 2021
- II.1.2 – Indicadores de população segundo a Tipologia de áreas urbanas, por NUTS III, 2021
Population indicators according to the Classification of urban areas, by NUTS III, 2021
- II.1.3 – População residente por município, segundo os grandes grupos etários e o sexo em 31/12/2021
Resident population by municipality, according to age groups and sex on 31/12/2021
- II.1.4 – População residente segundo o sexo, de acordo com a Tipologia de áreas urbanas, por NUTS III, 2021
Population indicators by sex, according to the Classification of urban areas, by NUTS III, 2021
- II.1.5 – População residente segundo os grandes grupos etários, de acordo com a Tipologia de áreas urbanas, por NUTS III, 2021
Population indicators by age groups, according to the Classification of urban areas, by NUTS III, 2021
- II.1.6 – Movimento da população e população estrangeira por município, 2021
Population changes and foreign population by municipality, 2021
- II.1.7 – População estrangeira com estatuto de residente, segundo as principais nacionalidades por município, 2021
Foreign population with resident status, according to main nationalities by municipality, 2021
- II.1.8 – Mulheres dos 18 aos 49 anos, por fecundidade final esperada, realizada, intencional, desejada e número ideal de filhos (em sentido lato) numa família, por escalão de número de filhos e NUTS II, Portugal 2019
Women aged 18 to 49 years according to expected, achieved, intentional, desired fertility and ideal number of children (in a broad sense) in a family, by size class of number of children and NUTS II, Portugal 2019
- II.1.9 – Mulheres dos 18 aos 49 anos e Homens dos 18 aos 54 anos, por fecundidade final esperada, realizada, intencional e desejada, por escalão de número de filhos e residência em áreas urbanas ou não urbanas, Portugal, 2019
Women aged 18 to 49 years and Men aged 18 to 54 years according to expected, achieved, intentional and desired fertility, by size class of number of children and residence in urban or non-urban areas, Portugal, 2019

II.1.1 - Indicadores de população por município, 2021 (continua)

II.1.1 - Population indicators by municipality, 2021 (to be continued)

	Densidade populacional	Taxa de crescimento efetivo	Taxa de crescimento natural	Taxa de crescimento migratório	Taxa bruta de natalidade	Taxa bruta de mortalidade	Taxa bruta de nupcialidade	Taxa bruta de divórcio	Taxa de fecundidade geral	Taxa de fecundidade na adolescência	Índice sintético de fecundidade	Mulheres em idade fértil na população residente feminina	Nados vivos fora do casamento	Proporção de casamentos católicos
	N.º/km²	%			‰						N.º	%		
Portugal	112,2	- 0,19	- 0,44	0,25	7,7	12,0	2,8	1,7	35,8	5,8	1,34	40,7	60,0	28,4
Continente	110,7	- 0,20	- 0,44	0,25	7,7	12,1	2,8	1,6	35,9	5,7	1,35	40,6	60,1	28,5
R. A. Madeira	313,5	- 0,03	- 0,45	0,42	6,9	11,4	3,4	1,8	31,5	4,9	1,23	41,4	64,1	23,2
Calheta	97,8	- 0,45	- 0,94	0,49	6,1	15,6	7,3	1,8	31,3	x	x	36,4	56,7	10,4
Câmara de Lobos	615,9	- 0,15	- 0,05	- 0,10	8,4	8,9	2,0	1,8	35,2	x	x	45,6	72,2	45,3
Funchal	1 388,4	- 0,22	- 0,57	0,35	6,8	12,5	3,1	1,8	31,7	x	x	39,8	66,9	26,8
Machico	286,3	- 0,45	- 0,43	- 0,02	5,7	10,0	4,4	1,8	27,3	x	x	39,9	51,4	19,8
Ponta do Sol	181,5	0,20	- 0,48	0,68	7,4	12,2	5,4	1,7	33,9	x	x	40,7	56,5	4,9
Porto Moniz	30,3	- 0,32	- 0,87	0,56	4,0	12,7	7,5	1,2	22,1	x	x	32,1	10,0	5,3
Ribeira Brava	193,8	- 0,08	- 0,46	0,38	7,2	11,8	3,8	1,6	32,4	x	x	41,1	43,5	29,8
Santa Cruz	524,2	0,98	- 0,10	1,09	7,8	8,8	3,3	1,9	31,5	x	x	47,2	67,0	22,6
Santana	68,3	- 0,87	- 1,11	0,24	4,3	15,4	2,9	1,2	23,6	x	x	33,3	67,9	21,1
São Vicente	61,6	- 0,66	- 1,42	0,76	4,3	18,5	1,4	1,8	23,3	x	x	34,7	57,1	14,3
Porto Santo	121,3	0,33	- 0,41	0,73	6,4	10,4	5,2	1,9	30,1	x	x	41,8	54,5	11,1
	Population density	Crude rate of increase	Crude rate of natural increase	Crude migratory rate	Crude birth rate	Crude death rate	Crude marriage rate	Crude divorce rate	General fertility rate	Teenage fertility rate	Total fertility rate	Women in childbearing age within female resident population	Live births outside marriage	Proportion of catholic marriages
	No./km²	%			‰						No.	%		

© INE, I.P., Portugal, 2022. Informação disponível até 14 de outubro de 2022. Information available till 14th October, 2022.

Fonte: INE, I.P., Indicadores Demográficos e Estimativas Anuais da População Residente.

Source: Statistics Portugal, Demographic Indicators and Annual Estimates of Resident Population.

Nota: Não se apresentam os dados da taxa bruta de nupcialidade e proporção de casamentos católicos para o município de Odivelas devido à inexistência de Conservatória de Registo Civil neste município.

Os dados da população residente, utilizados no cálculo dos indicadores para 2021, resultam de um exercício ad hoc de estimativas de população residente para 31 de dezembro de 2021, calculadas com base nos resultados provisórios dos Censos 2021. Assim, os resultados dos indicadores para 2021 serão revistos na sequência da divulgação da nova série de estimativas de população pós-Censos 2021.

Note: The crude marriage data and proportion of catholic marriages for Odivelas are not available due to the non-existence of Civil Register Offices in that municipality. The resident population data, used in the calculation of the 2021 indicators are a result from an ad hoc exercise of resident population estimates for December 31, 2021, based on the provisional results of the 2021 Census. Thus, the results of the 2021 indicators will be revised following the release of the new series of post-2021 Census population estimates.

Para mais informação consulte / For more information see:

<http://www.ine.pt/xurl/ind/0008337>

<http://www.ine.pt/xurl/ind/0008216>

<http://www.ine.pt/xurl/ind/0008300>

<http://www.ine.pt/xurl/ind/0008209>

II.1.1 - Indicadores de população por município, 2021 (continuação)

II.1.1 - Population indicators by municipality, 2021 (continued)

	<u>Proporção de casamentos entre portugueses/as e estrangeiros/as</u>	População estrangeira a quem foi concedido título de residência por 100 habitantes	Índice de envelhecimento	Índice de renovação da população em idade ativa	Índice de dependência de idosas/os	Índice de longevidade	Relação de masculinidade	<u>Relação de masculinidade dos estrangeiros a quem foi concedido título de residência</u>	<u>Idade média das mulheres ao nascimento do primeiro filho</u>	<u>Idade média da mulher ao primeiro casamento</u>	<u>Idade média do homem ao primeiro casamento</u>	<u>Esperança de vida à nascença</u>	<u>Esperança de vida aos 65 anos</u>
	%	N.º						anos					
		2021						2019-2021					
Portugal	12,9	1,07	184,9	75,5	37,2	48,9	90,7	116,4	30,4	32,9	34,3	80,72	19,35
Continente	13,2	1,10	187,4	75,4	37,8	49,0	90,6	116,5	30,5	32,9	34,3	80,84	19,44
R. A. Madeira	12,2	0,66	161,3	68,4	30,1	45,1	88,4	117,4	30,3	32,7	34,7	78,55	17,76
Calheta	26,3	1,37	221,2	59,3	40,6	50,3	84,9	130,8	x	x	x	x	x
Câmara de Lobos	6,3	0,17	103,6	93,4	21,9	41,6	91,5	111,5	x	x	x	x	x
Funchal	6,9	0,82	185,9	62,5	33,1	44,9	86,7	128,7	x	x	x	x	x
Machico	16,3	0,40	189,4	63,9	30,9	43,9	93,3	113,5	x	x	x	x	x
Ponta do Sol	17,8	0,95	180,7	76,8	32,8	49,5	85,8	105,1	x	x	x	x	x
Porto Moniz	15,8	0,36	327,4	54,8	49,1	49,4	79,2	50,0	x	x	x	x	x
Ribeira Brava	10,4	0,49	168,8	75,3	31,5	48,2	83,5	106,7	x	x	x	x	x
Santa Cruz	14,3	0,52	100,2	75,7	21,0	42,2	91,7	97,3	x	x	x	x	x
Santana	15,8	0,21	300,3	51,8	47,4	51,9	83,3	100,0	x	x	x	x	x
São Vicente	42,9	0,76	264,8	55,6	43,7	47,6	85,6	105,6	x	x	x	x	x
Porto Santo	7,4	1,72	172,9	55,8	27,1	40,2	96,9	93,5	x	x	x	x	x
	<u>Proportion of marriages between Portuguese and foreigners</u>	Foreign population w ho has been granted a resident title per 100 inhabitants	Ageing ratio	Renew al index of the population in active age	Old-age dependency ratio	Oldest-age ratio	Sex ratio	<u>Sex ratio of foreign population w ho has been granted a resident title</u>	<u>Mean age of women at birth of first child</u>	<u>Mean age of women at first marriage</u>	<u>Mean age of men at first marriage</u>	<u>Life expectancy at birth of resident population</u>	<u>Life expectancy at 65 years old of resident population</u>
	%	No.						years					
		2021						2019-2021					

© INE, I.P., Portugal, 2022. Informação disponível até 14 de outubro de 2022. Information available till 14th October, 2022.

Fonte: INE, I.P., Indicadores Demográficos, Estimativas Anuais da População Residente; Tábuas completas de mortalidade; População estrangeira que solicitou estatuto de residente.

Source: Statistics Portugal, Demographic Indicators, Annual Estimates of Resident Population; Complete life tables; Foreign population which requested resident status.

Nota: Não se apresentam os dados para a proporção de casamentos entre portugueses/as e estrangeiros/as para o município de Odivelas devido à inexistência de Conservatória de Registo Civil neste município.

Os dados da população residente, utilizados no cálculo dos indicadores para 2021 resultam de um exercício ad hoc de estimativas de população residente para 31 de dezembro de 2021, calculadas com base nos resultados provisórios dos Censos 2021. Assim, os resultados dos indicadores para 2021 serão revistos na sequência da divulgação da nova série de estimativas de população pós-Censos 2021.

Note: The proportion of marriages between Portuguese and foreigners for Odivelas is not available due to the non-existence of Civil Register Offices in that municipality.

The resident population data, used in the calculation of the 2021 indicators are a result from an ad hoc exercise of resident population estimates for December 31, 2021, based on the provisional results of the 2021 Census. Thus, the results of the 2021 indicators will be revised following the release of the new series of post-2021 Census population estimates.

Para mais informação consulte / For more information see:

<http://www.ine.pt/xurl/ind/0010245>

<http://www.ine.pt/xurl/ind/0009209>

<http://www.ine.pt/xurl/ind/0008221>

<http://www.ine.pt/xurl/ind/0008460>

<http://www.ine.pt/xurl/ind/0008628>

<http://www.ine.pt/xurl/ind/0008220>

<http://www.ine.pt/xurl/ind/0008459>

II.1.2 - Indicadores de população segundo a Tipologia de áreas urbanas, por NUTS III, 2021

II.1.2 - Population indicators according to the Classification of urban areas, by NUTS III, 2021

	Taxa bruta de natalidade			Taxa bruta de mortalidade			Proporção da população residente com 65 ou mais anos de idade			<u>Saldo natural</u>			Índice de Envelhecimento			Relação de masculinidade		
	APU	AMU	APR	APU	AMU	APR	APU	AMU	APR	APU	AMU	APR	APU	AMU	APR	APU	AMU	APR
	‰						%			N.º								
Portugal	8,2	6,7	5,4	10,9	13,1	17,7	21,8	25,1	33,2	-20 529	-9 396	-15 291	162,3	209,7	341,5	89,7	93,5	93,4
Continente	8,3	6,6	5,3	10,9	13,2	18,1	22,0	25,5	34,1	-19 700	-9 106	-14 957	163,5	215,0	359,9	89,7	93,5	93,2
Norte	7,4	6,2	4,4	9,5	10,8	16,8	21,4	23,5	35,1	-5 652	-2 739	-3 897	168,9	201,3	409,8	90,5	92,9	91,9
Alto Minho	7,2	5,3	4,1	12,2	13,1	18,6	24,6	28,6	37,2	- 562	- 538	- 697	200,5	267,3	427,0	89,2	89,1	86,3
Cávado	7,8	6,3	5,0	7,7	9,4	14,9	18,8	21,8	29,3	44	- 366	- 90	138,0	178,7	306,1	91,4	93,6	95,7
Ave	7,3	6,8	4,9	8,3	8,7	14,0	20,5	20,8	29,5	- 290	- 140	- 283	163,2	172,8	307,1	93,2	94,8	91,8
Área Metropolitana do Porto	7,4	6,3	5,9	9,9	9,6	12,4	22,2	22,6	26,2	-4 050	- 353	- 174	177,2	190,1	235,7	89,7	94,1	93,3
Alto Tâmega	5,5	4,7	4,0	10,8	16,4	17,5	27,4	34,5	40,7	- 107	- 345	- 474	234,2	361,0	570,2	89,2	90,5	92,7
Tâmega e Sousa	7,2	6,4	5,3	8,0	9,6	14,2	17,9	20,3	26,5	- 192	- 427	- 320	137,8	166,9	247,8	93,3	93,5	92,2
Douro	6,7	6,2	4,3	11,0	15,4	16,6	22,0	27,4	35,0	- 265	- 364	- 1 012	173,0	249,8	428,3	88,7	90,7	92,1
Terras de Trás-os-Montes	6,9	5,5	3,4	12,0	19,2	21,1	23,1	31,1	45,1	- 230	- 206	- 847	188,2	286,0	731,0	88,8	92,1	95,1
Centro	7,5	6,6	5,0	11,6	15,0	18,7	23,1	27,9	35,1	-4 786	-4 327	-7 551	177,2	242,4	377,9	89,9	92,5	91,8
Oeste	8,2	7,3	6,1	12,2	14,9	16,5	22,3	25,7	28,5	- 813	- 775	- 630	161,9	207,9	247,1	91,0	94,9	94,8
Região de Aveiro	7,7	7,2	6,1	10,7	13,5	13,0	22,2	25,0	28,9	- 701	- 655	- 231	172,1	200,8	268,9	90,8	93,0	94,5
Região de Coimbra	7,0	6,4	4,7	12,1	15,2	17,7	24,9	28,5	33,5	-1 172	- 801	-1 482	203,7	258,8	350,2	87,5	91,0	91,5
Região de Leiria	8,0	6,7	5,8	9,8	13,0	17,3	21,2	27,3	32,4	- 269	- 441	- 779	154,4	236,3	320,7	92,1	93,5	91,7
Viseu Dão Lafões	7,5	5,8	4,5	11,3	16,4	18,0	22,8	31,1	35,5	- 466	- 544	- 1 084	168,4	297,3	398,8	89,5	90,5	89,4
Beira Baixa	7,8	6,4	3,3	11,7	19,7	24,6	22,1	33,2	48,3	- 137	- 251	- 587	168,7	325,2	770,8	89,4	92,3	92,1
Médio Tejo	6,2	6,3	5,4	13,2	17,0	19,7	24,8	30,3	35,4	- 838	- 371	- 1 087	191,8	279,1	387,7	88,5	91,3	92,6
Beiras e Serra da Estrela	7,2	4,9	4,2	12,4	15,8	22,5	24,5	31,2	41,1	- 390	- 489	- 1 671	207,5	301,3	536,2	90,4	90,6	90,4
A. M. Lisboa	9,4	7,9	8,8	11,6	11,6	15,7	21,8	22,1	25,0	-6 073	- 358	- 128	152,3	151,1	199,5	88,4	95,2	101,0
Alentejo	8,1	7,3	6,1	14,5	18,7	19,6	24,2	27,1	32,5	-2 514	-1 297	-2 698	178,4	233,8	318,4	91,4	98,3	97,4
Alentejo Litoral	8,1	10,1	5,8	15,7	12,1	16,6	26,0	19,6	30,3	- 380	- 37	- 316	196,3	183,0	307,7	92,8	131,2	107,7
Baixo Alentejo	9,2	7,6	7,7	15,5	21,9	21,7	23,7	27,2	33,2	- 336	- 386	- 483	166,5	222,1	318,3	95,0	96,0	99,1
Lezíria do Tejo	8,0	6,2	5,6	13,7	16,5	16,5	23,2	27,9	31,0	- 846	- 301	- 651	168,3	237,1	290,9	90,3	93,0	96,8
Alto Alentejo	7,6	5,8	5,7	15,7	24,0	22,6	24,4	32,5	35,8	- 393	- 374	- 613	180,2	306,3	365,5	90,5	89,0	91,3
Alentejo Central	7,9	7,6	6,1	13,8	18,2	21,9	24,8	27,1	32,8	- 559	- 199	- 635	192,5	219,9	328,3	90,8	94,0	95,4
Algarve	9,3	8,0	7,4	11,4	14,3	15,7	21,9	27,3	29,7	- 675	- 385	- 683	157,1	213,4	252,1	91,9	96,5	96,8
R. A. Açores	9,2	7,9	8,4	10,0	9,4	10,6	16,2	16,5	18,3	- 81	- 98	- 143	108,3	115,1	131,6	91,4	96,3	98,6
R. A. Madeira	7,2	5,8	5,3	10,8	13,3	16,6	19,2	23,6	27,5	- 748	- 192	- 191	149,7	204,2	268,4	89,1	84,8	85,1
	Crude birth rate			Crude death rate			Proportion of resident population with 65 or more years old			<u>Natural increase</u>			Ageing ratio			Sex ratio		
	PUA	MUA	PRA	PUA	MUA	PRA	PUA	MUA	PRA	PUA	MUA	PRA	PUA	MUA	PRA	PUA	MUA	PRA
	‰						%						No.					

© INE, I.P., Portugal, 2022. Informação disponível até 14 de outubro de 2022. Information available till 14th October, 2022.

Fonte: INE, I.P., Indicadores Demográficos e Estimativas Anuais da População Residente.

Source: Statistics Portugal, Demographic Indicators and Annual Estimates of Resident Population.

Nota: A Tipologia de áreas urbanas, para fins estatísticos, corresponde à versão aprovada pela 39.ª (2014) deliberação da Secção Permanente de Coordenação Estatística do Conselho Superior de Estatística, publicada no Diário da República, 2ª série, n.º 144, de 29 de julho de 2014 (TIPA U 2014).

Os dados da população residente, utilizados no cálculo dos indicadores para 2021, resultam de um exercício ad hoc de estimativas de população residente para 31 de dezembro de 2021, calculadas com base nos resultados provisórios dos Censos 2021. Assim, os resultados dos indicadores para 2021 serão revistos na sequência da divulgação da nova série de estimativas de população pós-Censos 2021.

Note: The Classification of urban areas corresponds to the version approved by the 39th (2014) resolution of the Standing Section of Statistical Coordination of the Statistical Council, published in the Diário da República (Portuguese Official Gazette), 2nd series, no. 144, of July 29th, 2014 (TIPA U 2014).

The resident population data, used in the calculation of the 2021 indicators are a result from an ad hoc exercise of resident population estimates for December 31, 2021, based on the provisional results of the 2021 Census. Thus, the results of the 2021 indicators will be revised following the release of the new series of post-2021 Census population estimates.

Para mais informação consulte / For more information see:

<http://www.ine.pt/xurl/ind/0008835>

II.1.3 - População residente por município, segundo os grandes grupos etários e o sexo em 31/12/2021 (continua)

II.1.3 - Resident population by municipality, according to age groups and sex on 31/12/2021 (to be continued)

	Unidade: N.º									Unit: No.
	Total			0 a 14 anos			15 a 24 anos			
	HM	H	M	HM	H	M	HM	H	M	
Portugal	10 352 042	4 923 101	5 428 941	1 324 883	679 492	645 391	1 084 057	553 950	530 107	
Continente	9 864 372	4 690 277	5 174 095	1 259 129	645 836	613 293	1 027 566	525 222	502 344	
R. A. Madeira	251 182	117 829	133 353	31 473	16 103	15 370	28 498	14 497	14 001	
Calheta	10 901	5 004	5 897	1 259	656	603	1 150	606	544	
Câmara de Lobos	32 128	15 354	16 774	4 750	2 399	2 351	4 373	2 259	2 114	
Funchal	105 828	49 137	56 691	12 485	6 397	6 088	11 182	5 703	5 479	
Machico	19 544	9 433	10 111	2 167	1 127	1 040	2 286	1 173	1 113	
Ponta do Sol	8 398	3 879	4 519	1 010	516	494	1 069	535	534	
Porto Moniz	2 516	1 112	1 404	230	128	102	261	117	144	
Ribeira Brava	12 686	5 773	6 913	1 576	806	770	1 602	794	808	
Santa Cruz	42 626	20 386	22 240	6 296	3 196	3 100	4 867	2 433	2 434	
Santana	6 522	2 964	3 558	631	338	293	647	317	330	
São Vicente	4 854	2 238	2 616	500	258	242	493	259	234	
Porto Santo	5 179	2 549	2 630	569	282	287	568	301	267	
	Total			0 - 14 years			15 - 24 years			
	MF	M	F	MF	M	F	MF	M	F	

© INE, I.P., Portugal, 2022. Informação disponível até 14 de outubro de 2022. Information available till 14th October, 2022.

Fonte: INE, I.P., Estimativas Anuais da População Residente.

Source: Statistics Portugal, Annual Estimates of Resident Population.

Nota: Os dados da população residente resultam de um exercício ad hoc de estimativas de população residente para 31 de dezembro de 2021, calculadas com base nos resultados provisórios dos Censos 2021. Assim, os resultados dos indicadores para 2021 serão revistos na sequência da divulgação da nova série de estimativas de população pós-Censos 2021.

Note: The resident population data are a result from an ad hoc exercise of resident population estimates for December 31, 2021, based on the provisional results of the 2021 Census. Thus, the results of the 2021 indicators will be revised following the release of the new series of post-2021 Census population estimates.

II.1.3 - População residente por município, segundo os grandes grupos etários e o sexo em 31/12/2021 (continuação)

II.1.3 - Resident population by municipality, according to age groups and sex on 31/12/2021 (continued)

	Unidade: N.º									Unit: No.
	25-64 anos			65 e mais anos						
	HM	H	M	Total			75 e mais anos			
				HM	H	M	HM	H	M	
Portugal	5 493 359	2 641 461	2 851 898	2 449 743	1 048 198	1 401 545	1 197 216	474 761	722 455	
Continente	5 218 543	2 507 780	2 710 763	2 359 134	1 011 439	1 347 695	1 157 122	460 813	696 309	
R. A. Madeira	140 442	67 510	72 932	50 769	19 719	31 050	22 900	7 658	15 242	
Calheta	5 707	2 732	2 975	2 785	1 010	1 775	1 400	443	957	
Câmara de Lobos	18 086	8 826	9 260	4 919	1 870	3 049	2 046	649	1 397	
Funchal	58 950	27 928	31 022	23 211	9 109	14 102	10 421	3 646	6 775	
Machico	10 986	5 500	5 486	4 105	1 633	2 472	1 802	602	1 200	
Ponta do Sol	4 494	2 127	2 367	1 825	701	1 124	904	288	616	
Porto Moniz	1 272	624	648	753	243	510	372	99	273	
Ribeira Brava	6 848	3 229	3 619	2 660	944	1 716	1 283	372	911	
Santa Cruz	25 155	12 157	12 998	6 308	2 600	3 708	2 663	922	1 741	
Santana	3 349	1 634	1 715	1 895	675	1 220	983	284	699	
São Vicente	2 537	1 227	1 310	1 324	494	830	630	202	428	
Porto Santo	3 058	1 526	1 532	984	440	544	396	151	245	
	25 - 64 years			65 years and over						
	MF	M	F	Total			75 years and over			
				MF	M	F	MF	M	F	

© INE, I.P., Portugal, 2022. Informação disponível até 14 de outubro de 2022. Information available till 14th October, 2022.

Fonte: INE, I.P., Estimativas Anuais da População Residente.

Source: Statistics Portugal, Annual Estimates of Resident Population.

Nota: Os dados da população residente resultam de um exercício ad hoc de estimativas de população residente para 31 de dezembro de 2021, calculadas com base nos resultados provisórios dos Censos 2021. Assim, os resultados dos indicadores para 2021 serão revistos na sequência da divulgação da nova série de estimativas de população pós-Censos 2021.

Note: The resident population data are a result from an ad hoc exercise of resident population estimates for December 31, 2021, based on the provisional results of the 2021 Census. Thus, the results of the 2021 indicators will be revised following the release of the new series of post-2021 Census population estimates.

II.1.4 - População residente segundo o sexo, de acordo com a Tipologia de áreas urbanas, por NUTS III, 2021

II.1.4 - Population indicators by sex, according to the Classification of urban areas, by NUTS III, 2021

Unidade: N.º

Unit: No.

	Total			Homens			Mulheres		
	APU	AMU	APR	APU	AMU	APR	APU	AMU	APR
Portugal	7 647 217	1 461 508	1 243 317	3 616 650	706 034	600 417	4 030 567	755 474	642 900
Continente	7 329 603	1 373 115	1 161 654	3 466 318	663 473	560 486	3 863 285	709 642	601 168
Norte	2 688 273	585 056	314 553	1 277 260	281 740	150 627	1 411 013	303 316	163 926
Alto Minho	114 464	68 589	47 889	53 971	32 320	22 184	60 493	36 269	25 705
Cávado	287 954	119 555	9 091	137 499	57 809	4 446	150 455	61 746	4 645
Ave	314 198	72 523	31 035	151 544	35 295	14 851	162 654	37 228	16 184
Área Metropolitana do Porto	1 607 289	106 464	26 364	759 912	51 616	12 722	847 377	54 848	13 642
Alto Tâmega	20 102	29 293	34 688	9 475	13 915	16 688	10 627	15 378	18 000
Tâmega e Sousa	237 715	134 011	35 974	114 758	64 747	17 260	122 957	69 264	18 714
Douro	61 797	39 689	82 182	29 056	18 880	39 402	32 741	20 809	42 780
Terras de Trás-os-Montes	44 754	14 932	47 330	21 045	7 158	23 074	23 709	7 774	24 256
Centro	1 171 892	516 094	547 766	554 800	247 983	262 110	617 092	268 111	285 656
Oeste	204 273	101 831	60 105	97 332	49 594	29 256	106 941	52 237	30 849
Região de Aveiro	231 966	104 709	33 118	110 396	50 459	16 088	121 570	54 250	17 030
Região de Coimbra	233 377	91 232	113 603	108 933	43 478	54 292	124 444	47 754	59 311
Região de Leiria	151 174	69 323	67 472	72 486	33 499	32 277	78 688	35 824	35 195
Viseu Dão Lafões	122 579	50 901	79 783	57 891	24 181	37 664	64 688	26 720	42 119
Beira Baixa	34 657	18 789	27 285	16 359	9 016	13 080	18 298	9 773	14 205
Médio Tejo	119 137	34 365	75 756	55 928	16 398	36 424	63 209	17 967	39 332
Beiras e Serra da Estrela	74 729	44 944	90 644	35 475	21 358	43 029	39 254	23 586	47 615
A. M. Lisboa	2 753 071	98 149	18 407	1 291 701	47 856	9 248	1 461 370	50 293	9 159
Alentejo	393 759	113 185	198 466	188 021	56 118	97 932	205 738	57 067	100 534
Alentejo Litoral	49 665	17 952	29 287	23 908	10 187	15 186	25 757	7 765	14 101
Baixo Alentejo	53 784	26 870	34 292	26 204	13 158	17 072	27 580	13 712	17 220
Lezíria do Tejo	148 435	29 190	59 110	70 430	14 067	29 079	78 005	15 123	30 031
Alto Alentejo	48 151	20 388	35 923	22 869	9 603	17 141	25 282	10 785	18 782
Alentejo Central	93 724	18 785	39 854	44 610	9 103	19 454	49 114	9 682	20 400
Algarve	322 608	60 631	82 462	154 536	29 776	40 569	168 072	30 855	41 893
R. A. Açores	108 873	62 739	64 876	51 994	30 786	32 215	56 879	31 953	32 661
R. A. Madeira	208 741	25 654	16 787	98 338	11 775	7 716	110 403	13 879	9 071
	Total			Male			Female		
	PUA	MUA	PRA	PUA	MUA	PRA	PUA	MUA	PRA

© INE, I.P., Portugal, 2022. Informação disponível até 14 de outubro de 2022. Information available till 14th October, 2022.

Fonte: INE, I.P., Estimativas Anuais da População Residente.

Source: Statistics Portugal, Annual Estimates of Resident Population.

Nota: A Tipologia de áreas urbanas, para fins estatísticos, corresponde à versão aprovada pela 39.ª (2014) deliberação da Secção Permanente de Coordenação Estatística do Conselho Superior de Estatística, publicada no Diário da República, 2ª série, n.º 144, de 29 de julho de 2014 (TIPA U 2014).

Os dados da população residente, utilizados no cálculo dos indicadores para 2021, resultam de um exercício ad hoc de estimativas de população residente para 31 de dezembro de 2021, calculadas com base nos resultados provisórios dos Censos 2021. Assim, os resultados dos indicadores para 2021 serão revistos na sequência da divulgação da nova série de estimativas de população pós-Censos 2021.

Note: The Classification of urban areas corresponds to the version approved by the 39th (2014) resolution of the Standing Section of Statistical Coordination of the Statistical Council, published in the Diário da República (Portuguese Official Gazette), 2nd series, no. 144, of July 29th, 2014 (TIPA U 2014).

The resident population data, used in the calculation of the 2021 indicators are a result from an ad hoc exercise of resident population estimates for December 31, 2021, based on the provisional results of the 2021 Census. Thus, the results of the 2021 indicators will be revised following the release of the new series of post-2021 Census population estimates.

II.1.5 - População residente segundo os grandes grupos etários, de acordo com a Tipologia de áreas urbanas, por NUTS III, 2021

II.1.5 - Population indicators by age groups, according to the Classification of urban areas, by NUTS III, 2021

	0 a 14 anos			15 a 24 anos			25 a 64 anos			65 e mais anos		
	APU	AMU	APR	APU	AMU	APR	APU	AMU	APR	APU	AMU	APR
Portugal	1 029 074	174 963	120 846	821 206	153 648	109 203	4 126 871	765 958	600 530	1 670 066	366 939	412 738
Continente	986 036	163 000	110 093	784 384	143 143	100 039	3 946 803	716 448	555 292	1 612 380	350 524	396 230
Norte	340 716	68 397	26 918	290 349	64 759	27 266	1 481 696	314 220	150 055	575 512	137 680	110 314
Alto Minho	14 054	7 331	4 174	11 516	6 811	3 844	60 717	34 853	22 046	28 177	19 594	17 825
Cávado	39 225	14 591	870	32 650	13 947	958	161 942	64 936	4 600	54 137	26 081	2 663
Ave	39 430	8 712	2 986	34 404	8 425	3 096	176 032	40 332	15 784	64 332	15 054	9 169
Área Metropolitana do Porto	201 353	12 678	2 934	169 338	11 479	2 711	879 823	58 206	13 805	356 775	24 101	6 914
Alto Tâmega	2 348	2 797	2 473	1 925	2 517	2 567	10 331	13 881	15 546	5 498	10 098	14 102
Tâmega e Sousa	30 927	16 306	3 849	28 771	16 330	3 877	135 405	74 153	18 711	42 612	27 222	9 537
Douro	7 875	4 359	6 709	6 630	4 022	7 174	33 671	20 420	39 563	13 621	10 888	28 736
Terras de Trás-os-Montes	5 504	1 623	2 923	5 115	1 228	3 039	23 775	7 439	20 000	10 360	4 642	21 368
Centro	152 737	59 361	50 885	123 541	51 185	46 869	624 911	261 637	257 720	270 703	143 911	192 292
Oeste	28 203	12 604	6 937	22 188	10 539	5 921	108 233	52 481	30 108	45 649	26 207	17 139
Região de Aveiro	29 910	13 042	3 564	24 237	10 497	3 084	126 342	54 980	16 887	51 477	26 190	9 583
Região de Coimbra	28 562	10 057	10 882	23 276	8 627	9 752	123 358	46 521	54 861	58 181	26 027	38 108
Região de Leiria	20 728	8 020	6 818	16 276	7 265	6 320	82 173	35 088	32 467	31 997	18 950	21 867
Viseu Dão Lafões	16 610	5 325	7 110	13 256	5 071	7 137	64 743	24 673	37 183	27 970	15 832	28 353
Beira Baixa	4 532	1 920	1 711	3 600	1 631	1 577	18 880	8 995	10 808	7 645	6 243	13 189
Médio Tejo	15 380	3 733	6 922	12 802	3 417	6 529	61 454	16 795	35 468	29 501	10 420	26 837
Beiras e Serra da Estrela	8 812	4 660	6 941	7 906	4 138	6 549	39 728	22 104	39 938	18 283	14 042	37 216
A. M. Lisboa	394 138	14 358	2 308	295 764	10 736	1 997	1 463 037	51 364	9 498	600 132	21 691	4 604
Alentejo	53 370	13 120	20 266	41 611	11 002	16 823	203 544	58 387	96 849	95 234	30 676	64 528
Alentejo Litoral	6 582	1 919	2 883	4 701	1 737	2 218	25 460	10 784	15 315	12 922	3 512	8 871
Baixo Alentejo	7 671	3 289	3 578	5 681	2 625	2 971	27 663	13 651	16 353	12 769	7 305	11 390
Lezíria do Tejo	20 484	3 440	6 307	16 305	2 960	5 390	77 163	14 633	29 067	34 483	8 157	18 346
Alto Alentejo	6 532	2 161	3 515	5 220	1 845	2 912	24 629	9 762	16 650	11 770	6 620	12 846
Alentejo Central	12 101	2 311	3 983	9 704	1 835	3 332	48 629	9 557	19 464	23 290	5 082	13 075
Algarve	45 075	7 764	9 716	33 119	5 461	7 084	173 615	30 840	41 170	70 799	16 566	24 492
R. A. Açores	16 253	8 995	9 033	12 984	7 552	7 457	62 040	35 839	36 495	17 596	10 353	11 891
R. A. Madeira	26 785	2 968	1 720	23 838	2 953	1 707	118 028	13 671	8 743	40 090	6 062	4 617
	0 - 14 years			15 - 24 years			25 - 64 years			65 years and over		
	PUA	MUA	PRA	PUA	MUA	PRA	PUA	MUA	PRA	PUA	MUA	PRA

© INE, I.P., Portugal, 2022. Informação disponível até 14 de outubro de 2022. Information available till 14th October, 2022.

Fonte: INE, I.P., Estimativas Anuais da População Residente.

Source: Statistics Portugal, Annual Estimates of Resident Population.

Nota: A Tipologia de áreas urbanas, para fins estatísticos, corresponde à versão aprovada pela 39.ª (2014) deliberação da Secção Permanente de Coordenação Estatística do Conselho Superior de Estatística, publicada no Diário da República, 2.ª série, n.º 144, de 29 de julho de 2014 (TIP AU 2014).

Os dados da população residente, utilizados no cálculo dos indicadores para 2021 resultam de um exercício ad hoc de estimativas de população residente para 31 de dezembro de 2021, calculadas com base nos resultados provisórios dos Censos 2021. Assim, os resultados dos indicadores para 2021 serão revistos na sequência da divulgação da nova série de estimativas de população pós-Censos 2021.

Note: The Classification of urban areas corresponds to the version approved by the 39th (2014) resolution of the Standing Section of Statistical Coordination of the Statistical Council, published in the Diário da República (Portuguese Official Gazette), 2nd series, no. 144, of July 29th, 2014 (TIP AU 2014).

The resident population data, used in the calculation of the 2021 indicators are a result from an ad hoc exercise of resident population estimates for December 31, 2021, based on the provisional results of the 2021 Census. Thus, the results of the 2021 indicators will be revised following the release of the new series of post-2021 Census population estimates.

II.1.6 - Movimento da população e população estrangeira por município, 2021 (continua)

II.1.6 - Population changes and foreign population by municipality, 2021 (to be continued)

Unidade: N.º

Unit: No.

	Nados-vivos					Óbitos				Com menos de 1 ano
	Total			Fora do casamento		Total				
	HM	H	M	Total	Com coabitação dos pais	HM	H	M		
Portugal	79 582	40 762	38 820	47 785	33 658	124 802	62 694	62 108	191	
Continente	75 795	38 856	36 939	45 559	32 074	119 558	60 048	59 510	180	
R. A. Madeira	1 744	887	857	1 118	720	2 875	1 416	1 459	6	
Calheta	67	34	33	38	24	170	76	94	1	
Câmara de Lobos	270	136	134	195	121	285	138	147	4	
Funchal	720	372	348	482	303	1 322	655	667	0	
Machico	111	51	60	57	39	195	99	96	1	
Ponta do Sol	62	32	30	35	22	102	51	51	0	
Porto Moniz	10	4	6	1	1	32	17	15	0	
Ribeira Brava	92	50	42	40	26	150	65	85	0	
Santa Cruz	330	165	165	221	143	374	187	187	0	
Santana	28	16	12	19	14	101	45	56	0	
São Vicente	21	10	11	12	9	90	53	37	0	
Porto Santo	33	17	16	18	18	54	30	24	0	

	Live births					Deaths				Aged under 1 year
	Total			Outside marriage		Total				
	MF	M	F	Total	Cohabitant parents	MF	M	F		

© INE, I.P., Portugal, 2022. Informação disponível até 14 de outubro de 2022. Information available till 14th October, 2022.

Fonte: INE, I.P., Indicadores Demográficos.**Source:** Statistics Portugal, Demographic Indicators.**Nota:** O valor de Portugal inclui as ocorrências de nados-vivos e óbitos relativos à população residente no país e a residência ignorada (ocorrências relativas à população que não é referenciável a um nível territorial específico, por falta de informação).

O valor total de nados-vivos e óbitos pode não corresponder à soma das parcelas por sexo, devido à existência de registos com sexo ignorado.

Note: The value for Portugal includes live births and deaths of resident population in the country and also those whose residence is unknown (population that is not allocated to a specific territorial level, for lack of information).

The total number of live births and deaths may not correspond to the sum of the partial figures by sex, due to the existence of records with unknown sex.

Para mais informação consulte / For more information see:

<http://www.ine.pt/xurl/ind/0008079><http://www.ine.pt/xurl/ind/0008180>

II.1.6 - Movimento da população e população estrangeira por município, 2021 (continuação)

II.1.6 - Population changes and foreign population by municipality, 2021 (continued)

Unidade: N.º

Unit: No.

	Casamentos						Casamentos dissolvidos			População estrangeira a quem foi concedido título de residência			População estrangeira com estatuto de residente		
	Total	Entre pessoas de sexo oposto			Entre pessoas do mesmo sexo		Total	por divórcio	por morte	HM	H	M	HM	H	M
		Total	dos quais		Mas-culino	Femi-nino									
			Só civis	Católicos											
Portugal	29 057	28 508	20 317	8 097	287	262	67 187	17 279	49 908	111 311	59 885	51 426	698 536	359 727	338 809
Continente	27 354	26 844	19 105	7 649	268	242	64 100	16 225	47 875	108 967	58 634	50 333	683 669	352 363	331 306
R. A. Madeira	866	836	642	194	13	17	1 555	451	1 104	1 665	899	766	10 405	5 098	5 307
Calheta	80	77	69	8	1	2	88	20	68	150	85	65	982	499	483
Câmara de Lobos	64	64	35	29	0	0	176	59	117	55	29	26	458	227	231
Funchal	331	317	232	85	7	7	685	189	496	869	489	380	5 280	2 653	2 627
Machico	86	81	65	16	4	1	117	36	81	79	42	37	400	184	216
Ponta do Sol	45	41	39	2	0	4	50	14	36	80	41	39	516	234	282
Porto Moniz	19	19	18	1	0	0	14	3	11	9	3	6	105	43	62
Ribeira Brava	48	47	33	14	0	1	74	20	54	62	32	30	503	232	271
Santa Cruz	140	137	106	31	1	2	215	83	132	221	109	112	1 429	676	753
Santana	19	19	15	4	0	0	48	8	40	14	7	7	117	55	62
São Vicente	7	7	6	1	0	0	52	9	43	37	19	18	195	92	103
Porto Santo	27	27	24	3	0	0	36	10	26	89	43	46	420	203	217

	Marriages					Dissolved marriages			Foreign population w ho has been granted a resident title			Foreign population w ith resident status			
	Total	Opposite sex couples			Same-sex couples		Total	by divorce	by death	MF	M	F	MF	M	F
		Total	of w hich		Male	Female									
			Only civil	Catholic											

© INE, I.P., Portugal, 2022. Informação disponível até 14 de outubro de 2022. Information available till 14th October, 2022.

Fonte: INE, I.P., Estatísticas Demográficas; População estrangeira que solicitou estatuto de residente.

Source: Statistics Portugal, Demographic Statistics; Foreign population which requested resident status.

Nota: Os valores incluem casamentos celebrados e dissolvidos entre pessoas de sexo oposto e do mesmo sexo.

O indicador "Casamentos dissolvidos por morte" é apresentado segundo a distribuição geográfica de residência do cônjuge falecido.

O indicador "Casamentos" é apresentado segundo a distribuição geográfica do registo, ou seja, do local onde se situa a conservatória geográfica do registo, ou seja, do local onde se situa a conservatória do registo civil onde foi lavrado o assento do casamento. Este indicador não apresenta dados para o município de Odivelas devido à inexistência de Conservatória de Registo Civil neste município.

O indicador "Casamentos dissolvidos por divórcio" diz respeito aos divórcios decretados em Portugal de indivíduos residentes em Portugal.

O indicador "População estrangeira com estatuto de residente" compreende exclusivamente os indivíduos de nacionalidade estrangeira detentores de um título de residência válido.

Note: The values include civil marriages and dissolved marriages between different sex and same sex individuals.

The indicator "Marriages dissolved by death" is presented by geographical breakdown of the deceased spouse.

The indicator "Marriages" is presented by geographical breakdown of the location of the civil register where the marriage was drawn up. This indicator is not available for the municipality of Odivelas due to the non-existence of a Civil Register Office in that municipality.

The indicator "Marriages dissolved by divorce" correspond to divorces decreed in Portugal from individuals residing in Portugal.

The indicator "Foreign population with resident status" only includes foreigners with a valid residence title.

Para mais informação consulte / For more information see:

<http://www.ine.pt/xurl/ind/0008138><http://www.ine.pt/xurl/ind/0010246><http://www.ine.pt/xurl/ind/0008162><http://www.ine.pt/xurl/ind/0009107><http://www.ine.pt/xurl/ind/0008126><http://www.ine.pt/xurl/ind/0008365><http://www.ine.pt/xurl/ind/0008627>

II.1.7 - População estrangeira com estatuto de residente, segundo as principais nacionalidades por município, 2021

II.1.7 - Foreign population with resident status, according to main nationalities by municipality, 2021

Unidade: N.º											Unit: No.
	Total	Brasil	Ucrânia	Cabo Verde	Roménia	Angola	Guiné Bissau	Reino Unido	Moldávia	China	São Tomé e Príncipe
Portugal	698 536	204 313	27 139	33 979	28 592	25 683	20 342	41 873	5 170	22 745	11 170
Continente	683 669	202 448	26 822	33 750	28 285	25 616	20 274	40 410	5 143	22 177	11 085
R. A. Madeira	10 405	987	244	59	267	37	36	1 215	22	228	74
Calheta	982	23	7	0	2	0	0	229	0	5	1
Câmara de Lobos	458	66	1	2	5	0	1	27	1	7	1
Funchal	5 280	554	179	41	182	26	27	578	17	146	20
Machico	400	75	15	7	4	1	0	36	0	17	1
Ponta do Sol	516	6	1	1	5	0	0	83	0	6	0
Porto Moniz	105	1	0	0	1	0	0	4	0	0	0
Ribeira Brava	503	28	4	0	1	2	0	44	0	5	0
Santa Cruz	1 429	171	26	8	18	4	4	142	0	29	1
Santana	117	12	2	0	1	1	0	6	0	0	0
São Vicente	195	13	0	0	0	1	0	16	0	6	0
Porto Santo	420	38	9	0	48	2	4	50	4	7	50
	Total	Brazil	Ukraine	Cabo Verde	Romania	Angola	Guinea-Bissau	United Kingdom	Moldavia	China	São Tomé and Príncipe

© INE, I.P., Portugal, 2022. Informação disponível até 14 de outubro de 2022. Information available till 14th October, 2022.

Fonte: INE, I.P., Estatísticas Demográficas; População estrangeira que solicitou estatuto de residente.

Source: Statistics Portugal, Demographic Statistics; Foreign population which requested resident status.

Nota: A população estrangeira com estatuto de residente compreende exclusivamente os indivíduos de nacionalidade estrangeira detentores de um título de residência válido.

Note: Foreign population with resident status only includes foreigners with a valid residence title.

Para mais informação consulte / For more information see:

<http://www.ine.pt/xurl/ind/0010247>

II.1.8 - Mulheres dos 18 aos 49 anos, por fecundidade final esperada, realizada, intencional, desejada e número ideal de filhos (em sentido lato) numa família, por escalão de número de filhos e NUTS II, 2019

II.1.8 - Women aged 18 to 49 years according to expected, achieved, intentional, desired fertility and ideal number of children (in a broad sense) in a family, by size class of number of children and NUTS II, 2019

Unidade: milhares de mulheres

Unit: thousands of women

	Portugal	Norte	Centro	A.M. Lisboa	Alentejo	Algarve	R.A. Açores	R.A. Madeira	
Total	2 119,4	753,1	436,8	593,3	133,2	89,6	56,6	56,9	Total
Fecundidade realizada									Achieved Fertility
0 filhos	895,3	319,1	175,5	261,5	54,7	35,1	23,3	26,0	0 children
1 filho	533,5	197,2	100,1	148,4	32,5	28,6	13,0	13,6	1 child
2 filhos	563,5	199,9	133,2	142,1	41,0	21,4	13,8	12,1	2 children
3 ou + filhos	127,1	36,8	28,0	41,3	x	x	6,5	5,2	3 or more children
Fecundidade intencional									Intentional fertility
0 filhos	1 168,1	412,8	250,0	315,6	75,1	49,6	34,1	30,9	0 children
1 filho	284,4	88,8	60,7	86,8	16,1	13,2	8,4	10,4	1 child
2 filhos	402,0	153,8	81,5	101,1	27,1	16,6	9,8	11,9	2 children
3 ou + filhos	121,7	47,7	17,2	44,2	x	x	x	x	3 or more children
Não sabe	143,2	49,9	27,4	45,6	x	x	x	x	Doesn't know
Fecundidade final esperada									Expected Fertility
0 filhos	177,1	53,7	32,5	59,6	10,1	8,2	7,1	5,9	0 children
1 filho	523,4	196,8	105,3	137,0	32,8	22,4	13,4	15,7	1 child
2 filhos	1 027,8	371,3	229,6	263,4	70,0	44,5	23,8	25,1	2 children
3 ou + filhos	304,9	103,4	53,2	104,0	13,4	10,4	10,6	9,8	3 or more children
Não tem filhos e não sabe se quer ter	86,2	27,9	x	29,2	x	x	x	x	Doesn't have children and doesn't know if intends to have
Fecundidade desejada									Desired fertility
0 filhos	146,3	47,3	30,2	44,0	8,1	6,2	6,2	4,4	0 children
1 filho	215,1	74,2	46,9	51,4	16,9	10,7	8,0	7,1	1 child
2 filhos	1 021,8	370,8	230,2	250,2	68,2	47,0	26,2	29,2	2 children
3 ou + filhos	637,9	228,6	105,8	219,1	32,6	21,5	14,3	16,0	3 or more children
Não sabe	98,3	32,1	x	x	x	x	x	x	Doesn't know
Número ideal de filhos (em sentido lato) numa família									Ideal number of children (in a broad sense) in a family
0 filhos	x	x	x	x	x	x	x	x	0 children
1 filho	30,3	x	x	x	x	x	x	x	1 child
2 filhos	1 229,1	426,2	281,5	315,7	84,9	56,9	34,1	29,8	2 children
3 filhos	641,2	254,0	115,4	179,4	35,6	21,8	15,6	19,4	3 children
4 ou + filhos	123,5	34,5	x	54,3	4,5	3,5	3,8	6,7	4 or more children
Não sabe/não tem opinião	94,3	28,9	16,5	37,5	x	x	x	x	Doesn't know / has no opinion
	Portugal	Norte	Centro	A.M. Lisboa	Alentejo	Algarve	R.A. Açores	R.A. Madeira	

© INE, I.P., Portugal, 2022. Informação disponível até 14 de outubro de 2022. Information available till 14th October, 2022.

Fonte: INE, Inquérito à Fecundidade 2019.

Source: Statistics Portugal, Fertility Survey 2019.

Nota: Por questões de arredondamento, os totais podem não corresponder à soma das parcelas.

Na Fecundidade Intencional: A categoria "Não sabe" abrange os casos em que a pessoa indicou não saber se quer ter (ter mais) filhos ou quantos filhos pretende ter no futuro, independentemente da existência de uma gravidez atual.

Na Fecundidade Final Esperada:

- A categoria "Não tem filhos e não sabe se quer ter" abrange os casos em que a pessoa não tem filhos e não existia uma gravidez atual e indicou não saber se quer ter (ter mais) filhos ou quantos filhos pretende ter no futuro (categoria "Não sabe" na fecundidade intencional).

- Os casos em que a pessoa tem filhos e/ou existia uma gravidez atual, e indicou não saber a intenção de ter mais filhos ou quantos filhos pretendia ter no futuro (categoria "Não sabe" na fecundidade intencional), foram tratados como não tendo intenção de ter mais filhos. Nestes casos, a Fecundidade Final Esperada corresponde à Fecundidade Realizada (incluindo a gravidez atual, caso se aplique).

Note: For rounding reasons, the totals may not correspond to the sum of the parcels.

In Intentional Fertility: The category "Doesn't know" covers cases where the person indicated not knowing if wants to have (more) children or how many children intends to have in the future, regardless of the existence of a current pregnancy.

In Expected Fertility:

- The category "Doesn't have children and doesn't know if intends to have" covers cases where the person has no children and there was no current pregnancy and indicated not knowing if wants to have (more) children or how many children intends to have in the future ("Doesn't know" category in intentional fertility).

- Cases where the person has children and/or there was a current pregnancy, and indicated not knowing if wants to have more children or how many children intended to have in the future ("Don't know" category in intentional fertility), were treated as not intending to have more children. In these cases, Expected Final Fertility corresponds to Achieved Fertility (including current pregnancy, if applicable).

II.1.9 - Mulheres dos 18 aos 49 anos e Homens dos 18 aos 54 anos, por fecundidade final esperada, realizada, intencional e desejada, por escalão de número de filhos e residência em áreas urbanas ou não urbanas, Portugal 2019

II.1.9 - Women aged 18 to 49 years and Men aged 18 to 54 years according to expected, achieved, intentional and desired fertility, by size class of number of children and residence in urban or non-urban areas, Portugal 2019

Unidade: milhares de pessoas

Unit: thousands persons

	Mulheres dos 18 aos 49 anos			Homens dos 18 aos 54 anos			
	Total	Áreas urbanas	Áreas não urbanas	Total	Áreas urbanas	Áreas não urbanas	
Total	2 119,4	1 581,8	537,6	2 368,8	1 764,8	604,0	Total
Fecundidade realizada							Achieved Fertility
0 filhos	895,3	678,1	217,2	1 276,3	941,2	335,1	0 children
1 filho	533,5	414,3	119,2	501,8	375,6	126,1	1 child
2 filhos	563,5	398,8	164,7	493,7	374,6	119,0	2 children
3 ou + filhos	127,1	90,6	36,5	97,1	73,3	x	3 or more children
Fecundidade intencional							Intentional fertility
0 filhos	1 168,1	861,6	306,6	1 119,5	841,4	278,1	0 children
1 filho	284,4	224,2	60,2	363,1	281,0	82,1	1 child
2 filhos	402,0	298,4	103,6	594,8	416,8	178,1	2 children
3 ou + filhos	121,7	91,9	29,8	95,4	78,8	x	3 or more children
Não sabe	143,2	105,8	37,5	196,0	146,9	x	Doesn't know
Fecundidade final esperada							Expected Fertility
0 filhos	177,1	147,2	29,9	259,8	202,0	57,8	0 children
1 filho	523,4	402,4	121,0	607,8	451,4	156,4	1 child
2 filhos	1 027,8	742,0	285,8	1 113,6	806,7	306,9	2 children
3 ou + filhos	304,9	230,6	74,2	253,7	204,7	49,0	3 or more children
Não tem filhos e não sabe se quer ter	86,2	59,5	26,7	133,8	100,0	x	Doesn't have children and doesn't know if intends to have
Fecundidade desejada							Desired fertility
0 filhos	146,3	116,5	29,8	167,9	129,6	38,3	0 children
1 filho	215,1	162,8	52,3	298,4	244,8	53,6	1 child
2 filhos	1 021,8	743,8	277,9	1 208,4	878,7	329,7	2 children
3 ou + filhos	637,9	486,2	151,6	533,9	398,2	135,7	3 or more children
Não sabe	98,3	72,4	x	160,2	113,5	46,7	Doesn't know
	Women aged 18 to 49			Men aged 18 to 54			
	Total	Urban areas	Non-urban areas	Total	Urban areas	Non-urban areas	

© INE, I.P., Portugal, 2022. Informação disponível até 14 de outubro de 2022. Information available till 14th October, 2022.

Fonte: INE, Inquérito à Fecundidade 2019.

Source: Statistics Portugal, Fertility Survey 2019.

Nota: Por questões de arredondamento, os totais podem não corresponder à soma das parcelas.

Na Fecundidade Intencional: A categoria "Não sabe" abrange os casos em que a pessoa indicou não saber se quer ter (ter mais) filhos ou quantos filhos pretende ter no futuro, independentemente da existência de uma gravidez atual.

Na Fecundidade Final Esperada:

- A categoria "Não tem filhos e não sabe se quer ter" abrange os casos em que a pessoa não tem filhos e não existia uma gravidez atual e indicou não saber se quer ter (ter mais) filhos ou quantos filhos pretende ter no futuro (categoria "Não sabe" na fecundidade intencional).

- Os casos em que a pessoa tem filhos e/ou existia uma gravidez atual, e indicou não saber a intenção de ter mais filhos ou quantos filhos pretendia ter no futuro (categoria "Não sabe" na fecundidade intencional), foram tratados como não tendo intenção de ter mais filhos. Nestes casos, a Fecundidade Final Esperada corresponde à Fecundidade Realizada (incluindo a gravidez atual, caso se aplique).

As "áreas urbanas" correspondem às freguesias classificadas como Área Predominantemente Urbana (APU) e as "áreas não urbanas" correspondem às freguesias classificadas como Área Medianamente Urbana (AMU) ou Área Predominantemente Rural (APR) da Tipologia de áreas urbanas. A Tipologia de áreas urbanas, para fins estatísticos, corresponde à versão aprovada pela 39.ª (2014) deliberação da Secção Permanente de Coordenação Estatística do Conselho Superior de Estatística, publicada no Diário da República, 2ª série, n.º 144, de 29 de julho de 2014 (TIPAU 2014).

Note: For rounding reasons, the totals may not correspond to the sum of the parcels.

In Intentional Fertility: The category "Doesn't know" covers cases where the person indicated not knowing if wants to have (more) children or how many children intends to have in the future, regardless of the existence of a current pregnancy.

In Expected Fertility:

- The category "Doesn't have children and doesn't know if intends to have" covers cases where the person has no children and there was no current pregnancy and indicated not knowing if wants to have (more) children or how many children intends to have in the future ("Doesn't know" category in intentional fertility).

- Cases where the person has children and/or there was a current pregnancy, and indicated not knowing if wants to have more children or how many children intended to have in the future ("Don't know" category in intentional fertility), were treated as not intending to have more children. In these cases, Expected Final Fertility corresponds to Achieved Fertility (including current pregnancy, if applicable).

The "urban areas" correspond to the parishes classified as Predominantly Urban Area (PUA) and the "non-urban areas" correspond to the parishes classified as Medium Urban Area (MUA) or Predominantly Rural Area (PRA) of the Urban Areas Typology. The Classification of urban areas corresponds to the version approved by the 39th (2014) resolution of the Standing Section of Statistical Coordination of the Statistical Council, published in the Diário da República (Portuguese Official Gazette), 2nd series, no. 144, of July 29th, 2014 (TIPAU 2014).

EDUCAÇÃO EDUCATION

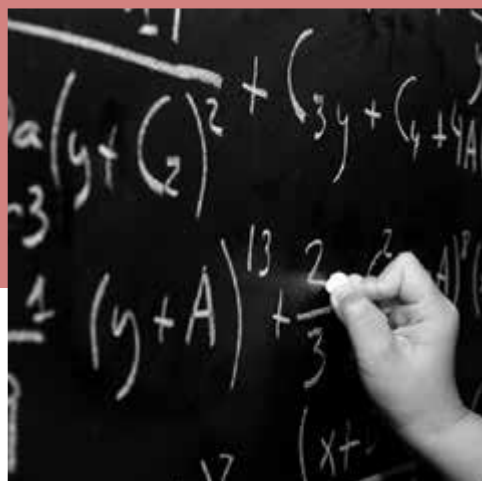

II.2.1 – Indicadores de educação por município, 2020/2021

Education indicators by municipality, 2020/2021

II.2.2 – Indicadores de educação por município, 2020/2021 e 2021/2022

Education indicators by municipality, 2020/2021 and 2021/2022

II.2.3 – Estabelecimentos de educação/ensino por município, segundo o nível de ensino e a natureza institucional, 2020/2021

Educational institutions by municipality, according to the level of education and the nature of the institution, 2020/2021

II.2.4 – Estabelecimentos privados de educação/ensino por município, segundo o nível de ensino e a natureza institucional, 2020/2021

Private educational institutions by municipality, according to the level of education and the nature of the institution, 2020/2021

II.2.5 – Alunas/os matriculadas/os por município, segundo o nível de ensino e a natureza institucional do estabelecimento, 2020/2021

Students enrolled (in institutions) by municipality, according to the level of education and the nature of the institution, 2020/2021

II.2.6 – Alunas/os matriculadas/os no ensino privado por município, segundo o nível de ensino e a natureza institucional do estabelecimento, 2020/2021

Students enrolled in private education by municipality, according to the level of education and the nature of the institution, 2020/2021

II.2.7 – Alunas/os matriculadas/os em ofertas de educação/formação orientadas para jovens por município, segundo o nível de ensino e a natureza institucional do estabelecimento, 2020/2021

Students enrolled in youth oriented education/training offers by municipality, according to the level of education and the nature of the institution, 2020/2021

II.2.8 – Alunas/os matriculadas/os em ofertas de educação/formação orientadas para adultas/os, por município, segundo o nível de ensino e a natureza institucional do estabelecimento, 2020/2021

Students enrolled in adult oriented education/training offers by municipality, according to the level of education and the nature of the institution, 2020/2021

- II.2.9 – Alunas/os matriculadas/os no ensino básico em ofertas de educação/formação orientadas para jovens, por município, segundo a oferta, 2020/2021
Students enrolled in youth oriented primary and lower secondary education/training offers by municipality, according to the educational offer, 2020/2021
- II.2.10 – Alunas/os matriculadas/os no ensino básico público em ofertas de educação/formação orientadas para jovens, por município, segundo a oferta, 2020/2021
Students enrolled in youth oriented public primary and lower secondary education/training offers by municipality, according to the educational offer, 2020/2021
- II.2.11 – Alunas/os matriculadas/os no ensino secundário em ofertas de educação/formação orientadas para jovens, por município, segundo a oferta, 2020/2021
Students enrolled in youth oriented upper secondary education/training offers by municipality, according to the educational offer, 2020/2021
- II.2.12 – Alunas/os matriculadas/os no ensino secundário público em ofertas de educação/formação orientadas para jovens, por município, segundo a oferta, 2020/2021
Students enrolled in youth oriented public upper secondary education/training offers by municipality, according to the educational offer, 2020/2021
- II.2.13 – Alunas/os matriculadas/os em ofertas de educação/formação orientadas para adultas/os, por município, segundo o nível de ensino e a oferta, 2020/2021
Students enrolled in adult oriented education/training offers by municipality, according to the level of education and the educational offer, 2020/2021
- II.2.14 – Alunas/os matriculadas/os no ensino público em ofertas de educação/formação orientadas para adultas/os, por município, segundo o nível de ensino e a oferta, 2020/2021
Students enrolled in adult oriented public education/training offers by municipality, according to the level of education and the educational offer, 2020/2021
- II.2.15 – Docentes e pessoal não docente por município, segundo o nível de ensino e a natureza institucional do estabelecimento, 2020/2021
Teaching staff and other staff by municipality, according to the level of education and nature of the institution, 2020/2021
- II.2.16 – Estabelecimentos, alunas/os inscritas/os e docentes no ensino superior por município, segundo a natureza institucional do estabelecimento, 2020/2021 e 2021/2022
Educational institutions, students enrolled and teaching staff in the tertiary education by municipality, according to the nature of the institution, 2020/2021 and 2021/2022
- II.2.17 – Alunas/os inscritas/os no ensino superior por área de estudo (CITE-F 2013) e sexo, segundo a NUTS III, 2021/2022
Students enrolled in tertiary education institutions by field of study (ISCED-F 2013) and sex, according to NUTS III, 2021/2022
- II.2.18 – Diplomadas/os no ensino superior por área de estudo (CITE-F 2013) e sexo, segundo a NUTS III, 2020/2021
Graduates from tertiary education institutions by field of study (ISCED-F 2013) and sex, according to NUTS III, 2020/2021
- II.2.19 – Vagas no ensino superior por área de estudo (CITE-F 2013), segundo a NUTS III, 2021/2022
Vacancies at tertiary education institutions by field of study (ISCED-F 2013), according to NUTS III, 2021/2022

II.2.1 - Indicadores de educação por município, 2020/2021 (continua)

II.2.1 - Education indicators by municipality, 2020/2021 (to be continued)

Unidade: %													Unit: %
	Taxa bruta de pré-escolarização	Taxa bruta de escolarização		Taxa de retenção e desistência no ensino básico				Taxa de transição/conclusão no ensino secundário			Taxa de participação em cursos de dupla certificação nas modalidades do ensino secundário orientadas para jovens	Proporção de mulheres no ensino secundário	
		Ensino básico	Ensino secundário	Total	1.º Ciclo	2.º Ciclo	3.º Ciclo	Total	Cursos gerais/científico-humanísticos	Cursos tecnológicos / profissionais			
Portugal	95,2	107,8	123,4	3,1	2,1	3,3	4,3	91,7	92,0	91,2	40,0	49,8	
Continente	95,0	107,7	124,1	3,1	2,0	3,3	4,1	91,9	92,1	91,5	40,0	49,8	
R. A. Madeira	102,3	113,0	118,9	2,8	1,8	1,5	4,7	89,1	90,1	87,1	36,9	50,9	
Calheta	113,2	123,9	98,8	4,6	4,1	2,1	6,4	91,9	96,7	80,5	29,7	51,0	
Câmara de Lobos	74,0	80,7	23,6	3,8	2,2	2,9	6,0	80,9	79,2	88,2	33,3	45,5	
Funchal	132,2	149,3	236,8	2,2	1,6	0,9	3,7	87,8	88,7	86,0	39,6	51,3	
Machico	107,9	123,5	88,1	3,1	1,8	2,2	4,9	91,9	93,0	88,1	21,7	46,7	
Ponta do Sol	100,6	128,5	70,9	4,1	0,0	0,6	10,2	97,3	96,9	98,3	32,6	52,7	
Porto Moniz	107,1	104,3	91,9	5,9	6,0	5,6	6,1	97,1	97,1	//	0,0	58,8	
Ribeira Brava	103,8	116,4	85,2	3,9	3,7	0,0	6,1	95,2	94,1	98,7	29,6	54,7	
Santa Cruz	62,2	64,9	19,4	3,3	1,1	3,6	5,1	94,7	96,5	93,2	53,8	50,6	
Santana	106,3	109,3	82,0	1,8	1,2	0,0	3,3	97,4	98,1	95,8	31,0	51,0	
São Vicente	120,5	115,2	72,2	0,8	1,5	0,0	0,7	94,9	98,0	78,9	16,2	47,0	
Porto Santo	82,9	111,7	98,2	3,4	1,8	1,0	6,4	92,4	93,0	89,7	20,1	42,3	
	Pre-primary crude educational attainment rate	Crude educational attainment rate		Retention and desistance rate at primary and lower secondary education				Transition/ completion rate at upper secondary education			Participation rate in youth oriented education/training modalities at upper secondary education	Proportion of women in upper secondary education	
		Primary and lower secondary education	Upper secondary education	Total	1 st cycle	2 nd cycle	Lower secondary education	Total	General courses/scientific-humanistic	Technological/ (Professional) Vocational courses			

© INE, I.P., Portugal, 2022. Informação disponível até 14 de outubro de 2022. Information available till 14th October, 2022.

Fonte: Ministério da Educação e Ministério da Ciência, Tecnologia e Ensino Superior - Direção-Geral de Estatísticas da Educação e Ciência.

Source: Ministry of Education and Ministry of Science, Technology and Higher Education - Directorate-General for Education and Science Statistics.

Nota: A rubrica "taxa bruta de pré-escolarização" só inclui crianças com idade a partir dos 3 anos até à entrada no primeiro ciclo. A rubrica "taxa bruta de escolarização" do básico e secundário refere-se a todas as ofertas de educação e formação do ensino básico e secundário, respetivamente. A "taxa de transição/conclusão no ensino secundário" refere-se às ofertas de educação e formação para jovens correspondentes ao ensino regular.

Note: The item "pre-primary crude educational attainment rate" only includes children aged 3 and over till the entry in the primary education 1st cycle. The item "crude educational attainment rate" of primary and lower secondary education and upper secondary education refers to all education and training offers in primary and lower secondary education and upper secondary education, respectively. The "transition/completion rate at upper secondary education" refers to youth oriented education/ training offers corresponding to regular education.

Para mais informação consulte / For more information see:

<http://www.ine.pt/xurl/ind/0009550>

<http://www.ine.pt/xurl/ind/0009531>

<http://www.ine.pt/xurl/ind/0009534>

<http://www.ine.pt/xurl/ind/0010252>

<http://www.ine.pt/xurl/ind/0009552>

<http://www.ine.pt/xurl/ind/0009555>

<http://www.ine.pt/xurl/ind/0009528>

II.2.1 - Indicadores de educação por município, 2020/2021 (continuação)

II.2.1 - Education indicators by municipality, 2020/2021 (continued)

Unidade: N.º

Unit: No.

	<u>Média de alunas/os matriculadas/os por computador</u>					<u>Média de alunas/os matriculadas/os por computador com ligação à Internet</u>				
	Total	Ensino básico			Ensino secundário	Total	Ensino básico			Ensino secundário
		1.º Ciclo	2.º Ciclo	3.º Ciclo			1.º Ciclo	2.º Ciclo	3.º Ciclo	
Portugal	x	x	x	x	x	x	x	x	x	x
Continente	1,9	1,9	1,7	1,9	2,2	2,0	1,9	1,8	1,9	2,3
R. A. Madeira	5,9	7,1	5,4	5,2	5,9	6,6	8,4	6,1	5,9	6,2
Calheta	6,6	4,9	7,8	7,8	7,8	7,5	6,9	7,8	7,8	7,8
Câmara de Lobos	5,6	7,0	4,9	4,7	7,0	5,9	8,6	4,9	4,8	7,1
Funchal	6,6	8,4	6,3	6,0	6,2	7,4	9,8	7,6	7,2	6,3
Machico	5,2	6,8	4,4	4,2	6,3	5,5	8,8	4,4	4,2	6,3
Ponta do Sol	6,4	3,0	11,2	11,3	11,4	12,1	3,4	0,0	0,0	0,0
Porto Moniz	3,0	3,0	3,0	3,0	3,0	3,0	3,0	3,0	3,0	3,0
Ribeira Brava	5,3	7,1	4,8	4,8	4,8	5,4	7,9	4,8	4,8	4,8
Santa Cruz	4,6	5,7	4,1	4,1	4,7	4,8	6,6	4,2	4,2	4,7
Santana	4,9	10,1	4,2	4,0	2,8	6,4	10,8	5,1	5,2	6,2
São Vicente	4,1	3,3	4,6	4,6	4,6	4,4	3,9	4,6	4,6	4,6
Porto Santo	3,6	7,4	3,0	3,0	3,0	3,6	7,8	3,0	3,0	3,0
	<u>Average number of students enrolled by computer</u>					<u>Average number of students enrolled by computer connected to the internet</u>				
	Total	Primary education		Secondary education		Total	Primary education		Secondary education	
		1 st cycle	2 nd cycle	Low er	Upper		1 st cycle	2 nd cycle	Low er	Upper

© INE, I.P., Portugal, 2022. Informação disponível até 14 de outubro de 2022. Information available till 14th October, 2022.

Fonte: Ministério da Educação e Ministério da Ciência, Tecnologia e Ensino Superior -Direção-Geral de Estatísticas da Educação e Ciência; OSERAM - Observatório do Sistema Educativo da Região Autónoma da Madeira.**Source:** Ministry of Education and Ministry of Science, Technology and Higher Education -Directorate-General for Education and Science Statistics; OSERAM - Education System Observatory of the Autonomous Region of Madeira.**Nota:** Os rácios foram calculados com base nos alunos matriculados no Ensino Regular, Ensino Artístico Especializado (regular), Cursos Profissionais, Cursos Vocacionais e Cursos CEF e os computadores portáteis e não portáteis com fins pedagógicos e administrativos, nos estabelecimentos de ensino de Portugal Continental.**Note:** The ratios were computed based on enrolled students in Regular Education, Spacialized Artistic Education (Regular), (Professional) Vocational Courses, Vocational Courses and Educational and Training Co urses and the desktop and portable computers for educational and administrative purposes in educational institutions in mainland Portugal.

Para mais informação consulte / For more information see:

<http://www.ine.pt/xurl/ind/0009569><http://www.ine.pt/xurl/ind/0009570>

II.2.2 - Indicadores de educação por município, 2020/2021 e 2021/2022

II.2.2 - Education indicators by municipality, 2020/2021 and 2021/2022

	<u>Taxa de escolarização no ensino superior (alunas/os com idade entre 18 e 22 anos)</u>	<u>Proporção de inscritas/os em áreas C&T no ensino superior</u>	<u>Proporção de mulheres no ensino superior</u>		<u>Diplomadas/os do ensino superior por 1 000 habitantes</u>
			<u>Alunas inscritas</u>	<u>Alunas diplomadas</u>	N.º
			%		
	2021/2022			2020/2021	
Portugal	41,4	29,1	54,0	58,5	81,8
Continente	42,9	29,2	53,9	58,5	85,4
R. A. Madeira	16,0	25,0	53,5	54,6	27,6
Calheta	0,0	//	//	//	0,0
Câmara de Lobos	0,0	//	//	//	0,0
Funchal	40,5	25,0	53,5	54,6	73,3
Machico	0,0	//	//	//	0,0
Ponta do Sol	0,0	//	//	//	0,0
Porto Moniz	0,0	//	//	//	0,0
Ribeira Brava	0,0	//	//	//	0,0
Santa Cruz	0,0	//	//	//	0,0
Santana	0,0	//	//	//	0,0
São Vicente	0,0	//	//	//	0,0
Porto Santo	0,0	//	//	//	0,0

	<u>Enrolment rate in tertiary education (students aged between 18 and 22 years old)</u>	<u>Proportion of students enrolled in S&T areas of tertiary education</u>	<u>Proportion of women in tertiary education</u>		<u>Graduates from tertiary education per 1 000 inhabitants</u>
			<u>Students enrolled</u>	<u>Graduates</u>	No.
			%		
	2021/2022			2020/2021	

© INE, I.P., Portugal, 2022. Informação disponível até 14 de outubro de 2022. Information available till 14th October, 2022.

Fonte: Ministério da Educação e Ministério da Ciência, Tecnologia e Ensino Superior -Direção-Geral de Estatísticas da Educação e Ciência.

Source: Ministry of Education and Ministry of Science, Technology and Higher Education -Directorate-General for Education and Science Statistics.

Nota: Os dados do indicador "Taxa de escolarização do ensino superior (alunas/os com idade entre 18 e 22 anos)" não incluem as/os alunas/os inscritas/os em mobilidade internacional.

As áreas C&T referem-se às áreas 05 "Ciências naturais, matemática e estatística", 06 "Tecnologias de informação e comunicação (TICs)" e 07 "Engenharia, indústrias transformadoras e construção" da CITE-F 2013.

Os valores das/os alunas/os diplomadas/os do ensino superior incluem apenas os diplomas que conferem nível CITE de ensino superior: excluem 'especializações', 'diplomas de especialização – curso de mestrado' e 'diplomas de especialização – curso de doutoramento'.

Note: Data for the indicator "Enrolment rate in tertiary education (students aged between 18 and 22 years old)" do not include students enrolled in international mobility.

S&T refers to fields 05 "Natural sciences, mathematics and statistics", 06 "Information and Communication Technologies (ICTs)" and 07 "Engineering, manufacturing and construction" of ISCED-F 2013.

The values of graduates only include the diplomas of ISCED tertiary education which grant a graduation, excluding 'post-graduations diplomas', '(Post-Bologna) Specialization Course - Masters' diploma' and '(Post-Bologna) Specialization Course - Doctoral Diploma'.

Para mais informação consulte / For more information see:

<http://www.ine.pt/xurl/ind/0009249>

<http://www.ine.pt/xurl/ind/0009254>

<http://www.ine.pt/xurl/ind/0009267>

<http://www.ine.pt/xurl/ind/0009252>

<http://www.ine.pt/xurl/ind/0009238>

II.2.3 - Estabelecimentos de educação/ensino por município, segundo o nível de ensino e a natureza institucional, 2020/2021

II.2.3 - Educational institutions by municipality, according to the level of education and the nature of the institution, 2020/2021

Unidade: N.º

Unit: No.

	Educação pré-escolar			Ensino básico									Ensino secundário			
				1.º Ciclo			2.º Ciclo			3.º Ciclo						
	Total	Público	Privado	Total	Com menos de 21 alunas/os	Público	Privado	Total	Público	Privado	Total	Público	Privado	Total	Público	Privado
Portugal	5 774	3 485	2 289	4 057	x	3 547	510	1 180	917	263	1 440	1 128	312	967	590	377
Continente	5 470	3 285	2 185	3 825	187	3 344	481	1 115	860	255	1 376	1 070	306	902	549	353
R. A. Madeira	117	65	52	86	1	65	21	29	24	5	29	24	5	25	19	6
Calheta	7	5	2	6	0	5	1	1	1	0	1	1	0	1	1	0
Câmara de Lobos	15	10	5	10	0	10	0	3	3	0	3	3	0	2	2	0
Funchal	52	20	32	34	0	20	14	12	7	5	12	7	5	14	8	6
Machico	7	5	2	6	0	5	1	3	3	0	3	3	0	1	1	0
Ponta do Sol	7	6	1	6	0	6	0	1	1	0	1	1	0	1	1	0
Porto Moniz	1	1	0	1	0	1	0	1	1	0	1	1	0	1	1	0
Ribeira Brava	6	6	0	6	0	6	0	2	2	0	2	2	0	1	1	0
Santa Cruz	13	6	7	9	1	6	3	3	3	0	3	3	0	1	1	0
Santana	4	3	1	4	0	3	1	1	1	0	1	1	0	1	1	0
São Vicente	3	2	1	2	0	2	0	1	1	0	1	1	0	1	1	0
Porto Santo	2	1	1	2	0	1	1	1	1	0	1	1	0	1	1	0

	Pre-primary education			Primary education						Secondary education					
				1 st cycle			2 nd cycle			Lower			Upper		
	Total	Public	Private	Total	With less than 21 students	Public	Private	Total	Public	Private	Total	Public	Private	Total	Public

© INE, I.P., Portugal, 2022. Informação disponível até 14 de outubro de 2022. Information available till 14th October, 2022.

Fonte: Ministério da Educação e Ministério da Ciência, Tecnologia e Ensino Superior - Direção-Geral de Estatísticas da Educação e Ciência. OSERAM - Observatório do Sistema Educativo da Região Autónoma da Madeira.

Source: Ministry of Education and Ministry of Science, Technology and Higher Education - Directorate-General for Education and Science Statistics. OSERAM - Education System Observatory of the Autonomous Region of Madeira.

Nota: O mesmo estabelecimento é contado tantas vezes quantos os graus de ensino que ministra. A educação pré-escolar não inclui os Centros de Animação Infantil e Comunitários nem a Educação pré-escolar itinerante. No 2.º ciclo, estão incluídos os estabelecimentos de Ensino Básico Mediatizado. Os estabelecimentos que ministram cursos de educação e formação estão incluídos nos níveis de ensino equivalentes.

Os valores referentes ao número de estabelecimentos do 1º ciclo do ensino básico com menos de 21 alunas/os dizem respeito apenas aos estabelecimentos de ensino onde é ministrado exclusivamente o 1º ciclo do ensino básico regular.

Este quadro contempla apenas informação relativa a estabelecimentos de educação e ensino tutelados pelo Ministério da Educação.

Note: One institution is counted as many times as the education levels it offers. The pre-primary education does not include child and communitarian animation centres as well as the itinerant pre-primary education. The primary education 2nd cycle includes the Mediated Basic Education institutions. The education and training courses are included in the respective level of education. Data regarding the number of institutions of primary education 1st cycle with less than 21 students refers to educational institutions where the regular education of the 1st cycle is exclusively provided.

This table only comprises data concerning educational institutions under the tutelage of the Ministry of Education.

Para mais informação consulte / For more information see:

<http://www.ine.pt/xurl/ind/0009558>

<http://www.ine.pt/xurl/ind/0009542>

II.2.4 - Estabelecimentos privados de educação/ensino por município, segundo o nível de ensino e a natureza institucional, 2020/2021

II.2.4 - Private educational institutions by municipality, according to the level of education and the nature of the institution, 2020/2021

Unidade: N.º Unit: No.

	Educação pré-escolar		Ensino básico						Ensino secundário	
	Depen- dente do Estado	Indepen- dente do Estado	1.º Ciclo		2.º Ciclo		3.º Ciclo		Depen- dente do Estado	Indepen- dente do Estado
			Depen- dente do Estado	Indepen- dente do Estado	Depen- dente do Estado	Indepen- dente do Estado	Depen- dente do Estado	Indepen- dente do Estado		
Portugal	1 322	967	66	444	49	214	46	266	30	347
Continente	1 226	959	45	436	44	211	41	265	24	329
R. A. Madeira	52	0	21	0	5	0	5	0	6	0
Calheta	2	0	1	0	0	0	0	0	0	0
Câmara de Lobos	5	0	0	0	0	0	0	0	0	0
Funchal	32	0	14	0	5	0	5	0	6	0
Machico	2	0	1	0	0	0	0	0	0	0
Ponta do Sol	1	0	0	0	0	0	0	0	0	0
Porto Moniz	0	0	0	0	0	0	0	0	0	0
Ribeira Brava	0	0	0	0	0	0	0	0	0	0
Santa Cruz	7	0	3	0	0	0	0	0	0	0
Santana	1	0	1	0	0	0	0	0	0	0
São Vicente	1	0	0	0	0	0	0	0	0	0
Porto Santo	1	0	1	0	0	0	0	0	0	0

	Pre-primary education		Primary education				Secondary education			
	Dependent on the State	Inde- pendent from the State	1 st cycle		2 nd cycle		Lower		Upper	
			Dependent on the State	Inde- pendent from the State	Dependent on the State	Inde- pendent from the State	Dependent on the State	Inde- pendent from the State	Dependent on the State	Inde- pendent from the State

© INE, I.P., Portugal, 2022. Informação disponível até 14 de outubro de 2022. Information available till 14th October, 2022.

Fonte: Ministério da Educação e Ministério da Ciência, Tecnologia e Ensino Superior -Direção -Geral de Estatísticas da Educação e Ciência.

Source: Ministry of Education and Ministry of Science, Technology and Higher Education -Directorate-General for Education and Science Statistics.

Nota: O mesmo estabelecimento é contado tantas vezes quantos os graus de ensino que ministra. A educação pré-escolar não inclui os Centros de Animação Infantil e Comunitários nem a Educação pré-escolar itinerante. No 2º ciclo, estão incluídos os estabelecimentos de Ensino Básico Mediatizado. Os estabelecimentos que ministram cursos de educação e formação estão incluídos nos níveis de ensino equivalentes.

Este quadro contempla apenas informação relativa a estabelecimentos de educação e ensino tutelados pelo Ministério da Educação.

Note: One institution is counted as many times as the education levels it offers. The pre-primary education does not include child and communitarian animation centres as well as the itinerant pre-primary education. The primary education 2nd cycle includes the Mediated Basic Education institutions. The education and training courses are included in the respective level of education.

This table only comprises data concerning educational institutions under the tutelage of the Ministry of Education.

Para mais informação consulte / For more information see:

<http://www.ine.pt/xurl/ind/0009542>

II.2.5 - Alunas/os matriculadas/os por município, segundo o nível de ensino e a natureza institucional do estabelecimento, 2020/2021 (continua)

II.2.5 - Students enrolled (in institutions) by municipality, according to the level of education and the nature of the institution, 2020/2021 (to be continued)

Unidade: N.º Unit: No.

	Educação pré-escolar			Ensino básico								
				1.º Ciclo			2.º Ciclo			3.º Ciclo		
	Total	Público	Privado	Total	Público	Privado	Total	Público	Privado	Total	Público	Privado
Portugal	251 060	135 372	115 688	373 109	322 736	50 373	210 064	185 020	25 044	342 869	301 866	41 003
Continente	238 618	128 029	110 589	353 778	306 605	47 173	199 517	175 285	24 232	324 735	284 977	39 758
R. A. Madeira	6 003	3 282	2 721	9 130	6 823	2 307	5 122	4 469	653	9 260	8 099	1 161
Calheta	232	182	50	436	386	50	190	190	0	384	384	0
Câmara de Lobos	660	431	229	1 068	1 068	0	558	558	0	977	977	0
Funchal	3 115	1 177	1 938	4 433	2 588	1 845	2 627	1 974	653	4 665	3 504	1 161
Machico	422	336	86	665	569	96	382	382	0	690	690	0
Ponta do Sol	167	152	15	408	408	0	179	179	0	283	283	0
Porto Moniz	45	45	0	67	67	0	36	36	0	66	66	0
Ribeira Brava	275	275	0	457	457	0	234	234	0	495	495	0
Santa Cruz	770	412	358	1 063	868	195	646	646	0	1 212	1 212	0
Santana	119	98	21	198	171	27	83	83	0	156	156	0
São Vicente	106	105	1	131	131	0	81	81	0	145	145	0
Porto Santo	92	69	23	204	110	94	106	106	0	187	187	0

	Pre-primary education			Primary education						Lower secondary education		
				1 st cycle			2 nd cycle					
	Total	Public	Private	Total	Public	Private	Total	Public	Private	Total	Public	Private

© INE, I.P., Portugal, 2022. Informação disponível até 14 de outubro de 2022. Information available till 14th October, 2022.

Fonte: Ministério da Educação e Ministério da Ciência, Tecnologia e Ensino Superior - Direção-Geral de Estatísticas da Educação e Ciência.

Source: Ministry of Education and Ministry of Science, Technology and Higher Education - Directorate-General for Education and Science Statistics.

Para mais informação consulte / For more information see:

<http://www.ine.pt/xurl/ind/0009513>

II.2.5 - Alunas/os matriculadas/os por município, segundo o nível de ensino e a natureza institucional do estabelecimento, 2020/2021 (continuação)

II.2.5 - Students enrolled (in institutions) by municipality, according to the level of education and the nature of the institution, 2020/2021 (continued)

	Unit: No.					
	Ensino secundário			Ensino pós-secundário não superior		
	Total	Público	Privado	Total	Público	Privado
Portugal	393 689	297 933	95 756	4 888	4 855	33
Continente	373 859	281 657	92 202	4 888	4 855	33
R. A. Madeira	10 719	9 168	1 551	0	0	0
Calheta	335	335	0	0	0	0
Câmara de Lobos	332	332	0	0	0	0
Funchal	7 894	6 343	1 551	0	0	0
Machico	606	606	0	0	0	0
Ponta do Sol	239	239	0	0	0	0
Porto Moniz	68	68	0	0	0	0
Ribeira Brava	466	466	0	0	0	0
Santa Cruz	344	344	0	0	0	0
Santana	155	155	0	0	0	0
São Vicente	117	117	0	0	0	0
Porto Santo	163	163	0	0	0	0
	Upper secondary education			Post-secondary non-tertiary education		
	Total	Public	Private	Total	Public	Private

© INE, I.P., Portugal, 2022. Informação disponível até 14 de outubro de 2022. Information available till 14th October, 2022.

Fonte: Ministério da Educação e Ministério da Ciência, Tecnologia e Ensino Superior -Direção-Geral de Estatísticas da Educação e Ciência.

Source: Ministry of Education and Ministry of Science, Technology and Higher Education -Directorate-General for Education and Science Statistics.

Nota: O ensino pós-secundário não superior, inclui alunas/os inscritas/os ou matriculadas/os em cursos ministrados em estabelecimentos de ensino superior e não superior.

Note: Post-secondary non-tertiary education includes students enrolled in tertiary and non-tertiary institutions.

Para mais informação consulte / For more information see:

<http://www.ine.pt/xurl/ind/0009518>

II.2.6 - Alunas/os matriculadas/os no ensino privado por município, segundo o nível de ensino e a natureza institucional do estabelecimento, 2020/2021

II.2.6 - Students enrolled in private education by municipality, according to the level of education and the nature of the institution, 2020/2021

Unidade: N.º

Unit: No.

	<u>Educação pré-escolar</u>		<u>Ensino básico</u>						<u>Ensino secundário</u>	
	Depen- dente do Estado	Inde- pendente do Estado	1.º Ciclo		2.º Ciclo		3.º Ciclo		Depen- dente do Estado	Inde- pendente do Estado
			Depen- dente do Estado	Inde- pendente do Estado	Depen- dente do Estado	Inde- pendente do Estado	Depen- dente do Estado	Inde- pendente do Estado		
Portugal	72 618	43 070	6 634	43 739	5 848	19 196	9 767	31 236	8 114	87 642
Continente	68 071	42 518	4 327	42 846	5 195	19 037	8 606	31 152	6 563	85 639
R. A. Madeira	2 721	0	2 307	0	653	0	1 161	0	1 551	0
Calheta	50	0	50	0	0	0	0	0	0	0
Câmara de Lobos	229	0	0	0	0	0	0	0	0	0
Funchal	1 938	0	1 845	0	653	0	1 161	0	1 551	0
Machico	86	0	96	0	0	0	0	0	0	0
Ponta do Sol	15	0	0	0	0	0	0	0	0	0
Porto Moniz	0	0	0	0	0	0	0	0	0	0
Ribeira Brava	0	0	0	0	0	0	0	0	0	0
Santa Cruz	358	0	195	0	0	0	0	0	0	0
Santana	21	0	27	0	0	0	0	0	0	0
São Vicente	1	0	0	0	0	0	0	0	0	0
Porto Santo	23	0	94	0	0	0	0	0	0	0
	<u>Pre-primary education</u>		<u>Primary education</u>				<u>Secondary education</u>			
	Dependent on the State	Inde- pendent from the State	1 st cycle		2 nd cycle		Lower		Upper	
			Dependent on the State	Inde- pendent from the State	Dependent on the State	Inde- pendent from the State	Dependent on the State	Inde- pendent from the State	Dependent on the State	Inde- pendent from the State

© INE, I.P., Portugal, 2022. Informação disponível até 14 de outubro de 2022. Information available till 14th October, 2022.

Fonte: Ministério da Educação e Ministério da Ciência, Tecnologia e Ensino Superior -Direção-Geral de Estatísticas da Educação e Ciência.

Source: Ministry of Education and Ministry of Science, Technology and Higher Education -Directorate-General for Education and Science Statistics.

Para mais informação consulte / For more information see:

<http://www.ine.pt/xurl/ind/0009518>

II.2.7 - Alunas/os matriculadas/os em ofertas de educação/formação orientadas para jovens, por município, segundo o nível de ensino e a natureza institucional do estabelecimento, 2020/2021 (continua)

II.2.7 - Students enrolled in youth oriented education/training offers by municipality, according to the level of education and the nature of the institution, 2020/2021 (to be continued)

Unidade: N.º

Unit: No.

	<u>Educação pré-escolar</u>			<u>Ensino básico</u>								
	Total	Público	Privado	1.º Ciclo			2.º Ciclo			3.º Ciclo		
				Total	Público	Privado	Total	Público	Privado	Total	Público	Privado
Portugal	251 060	135 372	115 688	371 339	321 067	50 272	206 496	182 240	24 256	327 913	290 622	37 291
Continente	238 618	128 029	110 589	352 605	305 533	47 072	196 191	172 747	23 444	310 757	274 701	36 056
R. A. Madeira	6 003	3 282	2 721	8 597	6 290	2 307	5 043	4 390	653	8 719	7 568	1 151
Calheta	232	182	50	370	320	50	190	190	0	384	384	0
Câmara de Lobos	660	431	229	929	929	0	558	558	0	949	949	0
Funchal	3 115	1 177	1 938	4 384	2 539	1 845	2 565	1 912	653	4 208	3 057	1 151
Machico	422	336	86	620	524	96	367	367	0	664	664	0
Ponta do Sol	167	152	15	271	271	0	179	179	0	283	283	0
Porto Moniz	45	45	0	67	67	0	36	36	0	66	66	0
Ribeira Brava	275	275	0	432	432	0	234	234	0	495	495	0
Santa Cruz	770	412	358	1 063	868	195	646	646	0	1 192	1 192	0
Santana	119	98	21	160	133	27	83	83	0	153	153	0
São Vicente	106	105	1	131	131	0	81	81	0	145	145	0
Porto Santo	92	69	23	170	76	94	104	104	0	180	180	0
	<u>Pre-primary education</u>			<u>Primary education</u>						<u>Lower secondary education</u>		
	Total	Public	Private	1 st cycle			2 nd cycle			Total	Public	Private
				Total	Public	Private	Total	Public	Private			

© INE, I.P., Portugal, 2022. Informação disponível até 14 de outubro de 2022. Information available till 14th October, 2022.

Fonte: Ministério da Educação e Ministério da Ciência, Tecnologia e Ensino Superior -Direção-Geral de Estatísticas da Educação e Ciência.

Source: Ministry of Education and Ministry of Science, Technology and Higher Education -Directorate-General for Education and Science Statistics.

Para mais informação consulte / For more information see:

<http://www.ine.pt/xurl/ind/0009535>

II.2.7 - Alunas/os matriculadas/os em ofertas de educação/formação orientadas para jovens, por município, segundo o nível de ensino e a natureza institucional do estabelecimento, 2020/2021 (continuação)

II.2.7 - Students enrolled in youth oriented education/training offers by municipality, according to the level of education and the nature of the institution, 2020/2021 (continued)

Unidade: N.º Unit: No.

	<u>Ensino secundário</u>			<u>Ensino pós-secundário não superior</u>		
	Total	Público	Privado	Total	Público	Privado
Portugal	350 010	265 314	84 696	4 888	4 855	33
Continente	332 189	251 039	81 150	4 888	4 855	33
R. A. Madeira	9 260	7 717	1 543	0	0	0
Calheta	259	259	0	0	0	0
Câmara de Lobos	231	231	0	0	0	0
Funchal	6 894	5 351	1 543	0	0	0
Machico	544	544	0	0	0	0
Ponta do Sol	239	239	0	0	0	0
Porto Moniz	68	68	0	0	0	0
Ribeira Brava	362	362	0	0	0	0
Santa Cruz	247	247	0	0	0	0
Santana	155	155	0	0	0	0
São Vicente	117	117	0	0	0	0
Porto Santo	144	144	0	0	0	0
	<u>Upper secondary education</u>			<u>Post-secondary non-tertiary education</u>		
	Total	Public	Private	Total	Public	Private

© INE, I.P., Portugal, 2022. Informação disponível até 14 de outubro de 2022. Information available till 14th October, 2022.

Fonte: Ministério da Educação e Ministério da Ciência, Tecnologia e Ensino Superior -Direção-Geral de Estatísticas da Educação e Ciência.

Source: Ministry of Education and Ministry of Science, Technology and Higher Education -Directorate-General for Education and Science Statistics.

Nota: O ensino pós-secundário não superior inclui alunas/os inscritas/os ou matriculadas/os em cursos ministrados em estabelecimentos de ensino superior e não superior.

Note: Post-secondary non-tertiary education includes students enrolled in tertiary and non-tertiary institutions.

Para mais informação consulte / For more information see:

<http://www.ine.pt/xurl/ind/0009535>

II.2.8 - Alunas/os matriculadas/os em ofertas de educação/formação orientadas para adultas/os, por município, segundo o nível de ensino e a natureza institucional do estabelecimento, 2020/2021

II.2.8 - Students enrolled in adult oriented education/training offers by municipality, according to the level of education and the nature of the institution, 2020/2021

Unidade: N.º

Unit: No.

	<u>Ensino básico</u>									<u>Ensino secundário</u>		
	1.º Ciclo			2.º Ciclo			3.º Ciclo			Total	Público	Privado
	Total	Público	Privado	Total	Público	Privado	Total	Público	Privado			
Portugal	1 770	1 669	101	3 568	2 780	788	14 956	11 244	3 712	43 679	32 619	11 060
Continente	1 173	1 072	101	3 326	2 538	788	13 978	10 276	3 702	41 670	30 618	11 052
R. A. Madeira	533	533	0	79	79	0	541	531	10	1 459	1 451	8
Calheta	66	66	0	0	0	0	0	0	0	76	76	0
Câmara de Lobos	139	139	0	0	0	0	28	28	0	101	101	0
Funchal	49	49	0	62	62	0	457	447	10	1 000	992	8
Machico	45	45	0	15	15	0	26	26	0	62	62	0
Ponta do Sol	137	137	0	0	0	0	0	0	0	0	0	0
Porto Moniz	0	0	0	0	0	0	0	0	0	0	0	0
Ribeira Brava	25	25	0	0	0	0	0	0	0	104	104	0
Santa Cruz	0	0	0	0	0	0	20	20	0	97	97	0
Santana	38	38	0	0	0	0	3	3	0	0	0	0
São Vicente	0	0	0	0	0	0	0	0	0	0	0	0
Porto Santo	34	34	0	2	2	0	7	7	0	19	19	0

	<u>Primary education</u>						<u>Secondary education</u>					
	1 st cycle			2 nd cycle			Low er			Upper		
	Total	Public	Private	Total	Public	Private	Total	Public	Private	Total	Public	Private

© INE, I.P., Portugal, 2022. Informação disponível até 14 de outubro de 2022. Information available till 14th October, 2022.

Fonte: Ministério da Educação e Ministério da Ciência, Tecnologia e Ensino Superior -Direção-Geral de Estatísticas da Educação e Ciência.**Source:** Ministry of Education and Ministry of Science, Technology and Higher Education -Directorate-General for Education and Science Statistics.

Para mais informação consulte / For more information see:

<http://www.ine.pt/xurl/ind/0009561>

II.2.9 - Alunas/os matriculadas/os no ensino básico em ofertas de educação/formação orientadas para jovens, por município, segundo a oferta, 2020/2021

II.2.9 - Students enrolled in youth oriented primary and lower secondary education/training offers by municipality, according to the educational offer, 2020/2021

Unidade: N.º

Unit: No.

	Ensino básico											
	1.º Ciclo			2.º Ciclo				3.º Ciclo				
	Total	das quais		Total	das quais			Total	das quais			
		Ensino regular	Ensino artístico		Ensino regular	Ensino artístico	Cursos de educação e formação		Ensino regular	Ensino artístico	Cursos profissionais	Cursos de educação e formação
Portugal	371 339	371 105	0	206 496	204 288	1 311	0	327 913	315 872	1 501	349	7 814
Continente	352 605	352 581	0	196 191	194 231	1 311	0	310 757	299 799	1 501	349	7 219
R. A. Madeira	8 597	8 597	0	5 043	5 043	0	0	8 719	8 478	0	0	186
Calheta	370	370	0	190	190	0	0	384	376	0	0	8
Câmara de Lobos	929	929	0	558	558	0	0	949	901	0	0	25
Funchal	4 384	4 384	0	2 565	2 565	0	0	4 208	4 122	0	0	86
Machico	620	620	0	367	367	0	0	664	636	0	0	18
Ponta do Sol	271	271	0	179	179	0	0	283	283	0	0	0
Porto Moniz	67	67	0	36	36	0	0	66	66	0	0	0
Ribeira Brava	432	432	0	234	234	0	0	495	477	0	0	18
Santa Cruz	1 063	1 063	0	646	646	0	0	1 192	1 148	0	0	22
Santana	160	160	0	83	83	0	0	153	153	0	0	0
São Vicente	131	131	0	81	81	0	0	145	145	0	0	0
Porto Santo	170	170	0	104	104	0	0	180	171	0	0	9
	Primary education							Lower secondary education				
	1 st cycle			2 nd cycle								
	Total	of which		Total	of which			Total	of which			
		Regular education	Artistic education		Regular education	Artistic education	Education and training courses		Regular education	Artistic education	Vocational courses	Education and training courses

© INE, I.P., Portugal, 2022. Informação disponível até 14 de outubro de 2022. Information available till 14th October, 2022.

Fonte: Ministério da Educação e Ministério da Ciência, Tecnologia e Ensino Superior -Direção-Geral de Estatísticas da Educação e Ciência.

Source: Ministry of Education and Ministry of Science, Technology and Higher Education -Directorate-General for Education and Science Statistics.

Nota: No ano letivo 2020/2021, não houve oferta de ensino artístico no primeiro ciclo do ensino básico e de cursos de educação e formação no segundo ciclo do ensino básico.

Note: In the school year 2020/2021, there was no offer of artistic education in the first cycle of primary education and of Education and training courses in second cycle of primary education

Para mais informação consulte / For more information see:

<http://www.ine.pt/xurl/ind/0009565>

II.2.10 - Alunas/os matriculadas/os no ensino básico público em ofertas de educação/formação orientadas para jovens, por município, segundo a oferta, 2020/2021

II.2.10 - Students enrolled in youth oriented public primary and lower secondary education/training offers by municipality, according to the educational offer, 2020/2021

Unidade: N.º

Unit: No.

	Ensino básico público											
	1.º Ciclo			2.º Ciclo				3.º Ciclo				
	Total	das quais		Total	das quais			Total	das quais			
		Ensino regular	Ensino artístico		Ensino regular	Ensino artístico	Cursos de educação e formação		Ensino regular	Ensino artístico	Cursos profissionais	Cursos de educação e formação
Portugal	321 067	320 833	0	182 240	180 636	724	0	290 622	282 707	861	0	4 724
Continente	305 533	305 509	0	172 747	171 391	724	0	274 701	267 869	861	0	4 129
R. A. Madeira	6 290	6 290	0	4 390	4 390	0	0	7 568	7 327	0	0	186
Calheta	320	320	0	190	190	0	0	384	376	0	0	8
Câmara de Lobos	929	929	0	558	558	0	0	949	901	0	0	25
Funchal	2 539	2 539	0	1 912	1 912	0	0	3 057	2 971	0	0	86
Machico	524	524	0	367	367	0	0	664	636	0	0	18
Ponta do Sol	271	271	0	179	179	0	0	283	283	0	0	0
Porto Moniz	67	67	0	36	36	0	0	66	66	0	0	0
Ribeira Brava	432	432	0	234	234	0	0	495	477	0	0	18
Santa Cruz	868	868	0	646	646	0	0	1 192	1 148	0	0	22
Santana	133	133	0	83	83	0	0	153	153	0	0	0
São Vicente	131	131	0	81	81	0	0	145	145	0	0	0
Porto Santo	76	76	0	104	104	0	0	180	171	0	0	9
	Public primary education							Public lower secondary education				
	1 st cycle			2 nd cycle								
	Total	of w hich		Total	of w hich			Total	of w hich			
		Regular education	Artistic education		Regular education	Artistic education	Education and training courses		Regular education	Artistic education	Vocational courses	Education and training courses

© INE, I.P., Portugal, 2022. Informação disponível até 14 de outubro de 2022. Information available till 14th October, 2022.

Fonte: Ministério da Educação e Ministério da Ciência, Tecnologia e Ensino Superior -Direção-Geral de Estatísticas da Educação e Ciência.

Source: Ministry of Education and Ministry of Science, Technology and Higher Education -Directorate-General for Education and Science Statistics.

Nota: No ano letivo 2020/2021, não houve oferta de ensino artístico no primeiro ciclo do ensino básico, de cursos de educação e formação no segundo ciclo de ensino básico e de cursos profissionais no terceiro ciclo do ensino básico.

Note: In the school year 2020/2021, there was no offer of artistic education in the first cycle of public primary education, of education and training courses in the second cycle of public primary education and of vocational courses in public lower secondary education.

Para mais informação consulte / For more information see:

<http://www.ine.pt/xurl/ind/0009566>

II.2.11 - Alunas/os matriculadas/os no ensino secundário em ofertas de educação/formação orientadas para jovens, por município, segundo a oferta, 2020/2021

II.2.11 - Students enrolled in youth oriented upper secondary education/training offers by municipality, according to the educational offer, 2020/2021

Unidade: N.º

Unit: No.

	Ensin ^o secundário							
	Total	das quais						
		Ensin ^o regular			Ensin ^o artístico	Cursos profissionais	Cursos de aprendizagem	Cursos de educação e formação
		Total	Cursos gerais/científico-humanísticos	Cursos tecnológicos				
Portugal	350 010	213 085	209 684	3 401	2 662	115 135	18 688	440
Continente	332 189	202 411	199 010	3 401	2 662	109 585	17 510	21
R. A. Madeira	9 260	5 846	5 846	0	0	2 838	157	419
Calheta	259	182	182	0	0	77	0	0
Câmara de Lobos	231	154	154	0	0	34	0	43
Funchal	6 894	4 166	4 166	0	0	2 246	157	325
Machico	544	426	426	0	0	118	0	0
Ponta do Sol	239	161	161	0	0	58	0	20
Porto Moniz	68	68	68	0	0	0	0	0
Ribeira Brava	362	255	255	0	0	76	0	31
Santa Cruz	247	114	114	0	0	133	0	0
Santana	155	107	107	0	0	48	0	0
São Vicente	117	98	98	0	0	19	0	0
Porto Santo	144	115	115	0	0	29	0	0
	Upper secondary education							
	Total	of which						
		Regular education			Artistic education	Vocational courses	Apprenticeship courses	Education and training courses
		Total	General courses/scientific-humanistic	Technological courses				

© INE, I.P., Portugal, 2022. Informação disponível até 14 de outubro de 2022. Information available till 14th October, 2022.

Fonte: Ministério da Educação e Ministério da Ciência, Tecnologia e Ensino Superior -Direção-Geral de Estatísticas da Educação e Ciência.**Source:** Ministry of Education and Ministry of Science, Technology and Higher Education -Directorate-General for Education and Science Statistics.**Nota:** Na Região Autónoma dos Açores, os Cursos de aprendizagem incluem a informação relativa a cursos de nível IV do Programa Formativo de Inserção de Jovens (PROFIJ).**Note:** The Apprenticeship courses in Região Autónoma dos Açores include data related to the level IV courses of the Training Program for Youth Integration (PROFIJ).

Para mais informação consulte / For more information see:

<http://www.ine.pt/xurl/ind/0009567>

II.2.12 - Alunas/os matriculadas/os no ensino secundário público em ofertas de educação/formação orientadas para jovens, por município, segundo a oferta, 2020/2021

II.2.12 - Students enrolled in youth oriented public upper secondary education/training offers by municipality, according to the educational offer, 2020/2021

Unidade: N.º		Unit: No.						
	Enseño secundário público							
	Total	das quais						
		Enseño regular			Enseño artístico	Cursos profissionais	Cursos de aprendizagem	Cursos de educação e formação
		Total	Cursos gerais/ científico-humanísticos	Cursos tecnológicos				
Portugal	265 314	186 629	186 623	6	2 583	68 035	7 736	331
Continente	251 039	176 374	176 368	6	2 583	65 524	6 558	0
R. A. Madeira	7 717	5 525	5 525	0	0	1 704	157	331
Calheta	259	182	182	0	0	77	0	0
Câmara de Lobos	231	154	154	0	0	34	0	43
Funchal	5 351	3 845	3 845	0	0	1 112	157	237
Machico	544	426	426	0	0	118	0	0
Ponta do Sol	239	161	161	0	0	58	0	20
Porto Moniz	68	68	68	0	0	0	0	0
Ribeira Brava	362	255	255	0	0	76	0	31
Santa Cruz	247	114	114	0	0	133	0	0
Santana	155	107	107	0	0	48	0	0
São Vicente	117	98	98	0	0	19	0	0
Porto Santo	144	115	115	0	0	29	0	0
		Public upper secondary education						
Total	of w hich							
	Regular education			Artistic education	Vocational courses	Apprenticeship courses	Education and training courses	
	Total	General courses/ scientific-humanistic	Technological courses					

© INE, I.P., Portugal, 2022. Informação disponível até 14 de outubro de 2022. Information available till 14th October, 2022.

Fonte: Ministério da Educação e Ministério da Ciência, Tecnologia e Ensino Superior -Direção-Geral de Estatísticas da Educação e Ciência.

Source: Ministry of Education and Ministry of Science, Technology and Higher Education -Directorate-General for Education and Science Statistics.

Nota: No ensino público, os Cursos Tecnológicos têm vindo a ser progressivamente substituídos por Cursos Profissionais. Na Região Autónoma dos Açores, os Cursos de aprendizagem incluem a informação relativa a cursos de nível IV do Programa Formativo de Inserção de Jovens (PROFIJ).

Note: In the public education, Technological Courses have increasingly been replaced by Professional Courses. The Apprenticeship courses in Região Autónoma dos Açores include data related to the level IV courses of the Training Program for Youth Integration (PROFIJ).

Para mais informação consulte / For more information see:

<http://www.ine.pt/xurl/ind/0009568>

II.2.13 - Alunas/os matriculadas/os em ofertas de educação/formação orientadas para adultas/os, por município, segundo o nível de ensino e a oferta, 2020/2021 (continua)

II.2.13 - Students enrolled in adult oriented education/training offers by municipality, according to the level of education and the educational offer, 2020/2021 (to be continued)

Unidade: N.º

Unit: No.

	Ensino básico							
	1.º Ciclo				2.º Ciclo			
	Total	das quais			Total	das quais		
		Ensino recorrente	Cursos de Educação e Formação de Adultos	Sistema de Reconhecimento, Validação e Certificação de Competências		Ensino recorrente	Cursos de Educação e Formação de Adultos	Sistema de Reconhecimento, Validação e Certificação de Competências
Portugal	1 770	533	1 012	199	3 568	0	2 123	1 295
Continente	1 173	0	973	174	3 326	0	2 060	1 166
R. A. Madeira	533	533	0	0	79	0	29	0
Calheta	66	66	0	0	0	0	0	0
Câmara de Lobos	139	139	0	0	0	0	0	0
Funchal	49	49	0	0	62	0	12	0
Machico	45	45	0	0	15	0	15	0
Ponta do Sol	137	137	0	0	0	0	0	0
Porto Moniz	0	0	0	0	0	0	0	0
Ribeira Brava	25	25	0	0	0	0	0	0
Santa Cruz	0	0	0	0	0	0	0	0
Santana	38	38	0	0	0	0	0	0
São Vicente	0	0	0	0	0	0	0	0
Porto Santo	34	34	0	0	2	0	2	0
	Primary education							
	1 st cycle				2 nd cycle			
	Total	of w hich			Total	of w hich		
		Recurrent education	Adult Education and Training Courses	Procedure of Recognition, Validation and Certification of Competences		Recurrent education	Adult Education and Training Courses	Procedure of Recognition, Validation and Certification of Competences

© INE, I.P., Portugal, 2022. Informação disponível até 14 de outubro de 2022. Information available till 14th October, 2022.

Fonte: Ministério da Educação e Ministério da Ciência, Tecnologia e Ensino Superior -Direção-Geral de Estatísticas da Educação e Ciência.

Source: Ministry of Education and Ministry of Science, Technology and Higher Education -Directorate-General for Education and Science Statistics.

Para mais informação consulte / For more information see:

<http://www.ine.pt/xurl/ind/0009562>

II.2.13 - Alunas/os matriculadas/os em ofertas de educação/formação orientadas para adultas/os, por município, segundo o nível de ensino e a oferta, 2020/2021 (continuação)

II.2.13 - Students enrolled in adult oriented education/training offers by municipality, according to the level of education and the educational offer, 2020/2021 (continued)

Unidade: N.º

Unit: No.

	<u>Ensino básico</u>				<u>Ensino secundário</u>			
	3.º Ciclo							
	Total	das quais			Total	das quais		
		Ensino recorrente	Cursos de Educação e Formação de Adultos	Sistema de Reconhecimento, Validação e Certificação de Competências		Ensino recorrente	Cursos de Educação e Formação de Adultos	Sistema de Reconhecimento, Validação e Certificação de Competências
Portugal	14 956	102	7 741	6 727	43 679	3 887	19 964	18 858
Continente	13 978	95	7 513	6 214	41 670	3 789	18 998	18 383
R. A. Madeira	541	0	201	110	1 459	0	883	106
Calheta	0	0	0	0	76	0	32	0
Câmara de Lobos	28	0	28	0	101	0	82	0
Funchal	457	0	117	110	1 000	0	563	106
Machico	26	0	26	0	62	0	62	0
Ponta do Sol	0	0	0	0	0	0	0	0
Porto Moniz	0	0	0	0	0	0	0	0
Ribeira Brava	0	0	0	0	104	0	28	0
Santa Cruz	20	0	20	0	97	0	97	0
Santana	3	0	3	0	0	0	0	0
São Vicente	0	0	0	0	0	0	0	0
Porto Santo	7	0	7	0	19	0	19	0
	<u>Secondary education</u>							
	Low er				Upper			
	Total	of which			Total	of which		
		Recurrent education	Adult Education and Training Courses	Procedure of Recognition, Validation and Certification of Competences		Recurrent education	Adult Education and Training Courses	Procedure of Recognition, Validation and Certification of Competences

© INE, I.P., Portugal, 2022. Informação disponível até 14 de outubro de 2022. Information available till 14th October, 2022.

Fonte: Ministério da Educação e Ministério da Ciência, Tecnologia e Ensino Superior -Direção-Geral de Estatísticas da Educação e Ciência.**Source:** Ministry of Education and Ministry of Science, Technology and Higher Education -Directorate-General for Education and Science Statistics.

Para mais informação consulte / For more information see:

<http://www.ine.pt/xurl/ind/0009562>

II.2.14 - Alunas/os matriculadas/os no ensino público em ofertas de educação/formação orientadas para adultas/os, por município, segundo o nível de ensino e a oferta, 2020/2021 (continua)

II.2.14 - Students enrolled in adult oriented public education/training offers by municipality, according to the level of education and the educational offer, 2020/2021 (to be continued)

Unidade: N.º

Unit: No.

	Enseño básico público							
	1.º Ciclo				2.º Ciclo			
	Total	das quais			Total	das quais		
		Enseño recorrente	Cursos de Educação e Formação de Adultos	Sistema de Reconhecimento, Validação e Certificação de Competências		Enseño recorrente	Cursos de Educação e Formação de Adultos	Sistema de Reconhecimento, Validação e Certificação de Competências
Portugal	1 669	533	1 012	102	2 780	0	2 123	508
Continente	1 072	0	973	77	2 538	0	2 060	379
R. A. Madeira	533	533	0	0	79	0	29	0
Calheta	66	66	0	0	0	0	0	0
Câmara de Lobos	139	139	0	0	0	0	0	0
Funchal	49	49	0	0	62	0	12	0
Machico	45	45	0	0	15	0	15	0
Ponta do Sol	137	137	0	0	0	0	0	0
Porto Moniz	0	0	0	0	0	0	0	0
Ribeira Brava	25	25	0	0	0	0	0	0
Santa Cruz	0	0	0	0	0	0	0	0
Santana	38	38	0	0	0	0	0	0
São Vicente	0	0	0	0	0	0	0	0
Porto Santo	34	34	0	0	2	0	2	0
	Public primary education							
	1 st cycle				2 nd cycle			
	Total	of w hich			Total	of w hich		
		Recurrent education	Adult Education and Training Courses	Procedure of Recognition, Validation and Certification of Competences		Recurrent education	Adult Education and Training Courses	Procedure of Recognition, Validation and Certification of Competences

© INE, I.P., Portugal, 2022. Informação disponível até 14 de outubro de 2022. Information available till 14th October, 2022.

Fonte: Ministério da Educação e Ministério da Ciência, Tecnologia e Ensino Superior -Direção-Geral de Estatísticas da Educação e Ciência.

Source: Ministry of Education and Ministry of Science, Technology and Higher Education -Directorate-General for Education and Science Statistics.

Para mais informação consulte / For more information see:

<http://www.ine.pt/xurl/ind/0009563>

II.2.14 - Alunas/os matriculadas/os no ensino público em ofertas de educação/formação orientadas para adultas/os, por município, segundo o nível de ensino e a oferta, 2020/2021 (continuação)

II.2.14 - Students enrolled in adult oriented public education/training offers by municipality, according to the level of education and the educational offer, 2020/2021 (continued)

Unidade: N.º

Unit: No.

	<u>Ensino básico público</u>				<u>Ensino secundário público</u>			
	3.º Ciclo							
	Total	das quais			Total	das quais		
		Ensino recorrente	Cursos de Educação e Formação de Adultos	Sistema de Reconhecimento, Validação e Certificação de Competências		Ensino recorrente	Cursos de Educação e Formação de Adultos	Sistema de Reconhecimento, Validação e Certificação de Competências
Portugal	11 244	7	6 665	4 196	32 619	2 216	18 049	11 401
Continente	10 276	0	6 437	3 693	30 618	2 118	17 083	10 934
R. A. Madeira	531	0	201	100	1 451	0	883	98
Calheta	0	0	0	0	76	0	32	0
Câmara de Lobos	28	0	28	0	101	0	82	0
Funchal	447	0	117	100	992	0	563	98
Machico	26	0	26	0	62	0	62	0
Ponta do Sol	0	0	0	0	0	0	0	0
Porto Moniz	0	0	0	0	0	0	0	0
Ribeira Brava	0	0	0	0	104	0	28	0
Santa Cruz	20	0	20	0	97	0	97	0
Santana	3	0	3	0	0	0	0	0
São Vicente	0	0	0	0	0	0	0	0
Porto Santo	7	0	7	0	19	0	19	0
	<u>Public secondary education</u>							
	Low er				Upper			
	Total	of w hich			Total	of w hich		
		Recurrent education	Adult Education and Training Courses	Procedure of Recognition, Validation and Certification of Competences		Recurrent education	Adult Education and Training Courses	Procedure of Recognition, Validation and Certification of Competences

© INE, I.P., Portugal, 2022. Informação disponível até 14 de outubro de 2022. Information available till 14th October, 2022.

Fonte: Ministério da Educação e Ministério da Ciência, Tecnologia e Ensino Superior -Direção-Geral de Estatísticas da Educação e Ciência.

Source: Ministry of Education and Ministry of Science, Technology and Higher Education -Directorate-General for Education and Science Statistics.

Para mais informação consulte / For more information see:

<http://www.ine.pt/xurl/ind/0009563>

II.2.15 - Docentes e pessoal não docente por município, segundo o nível de ensino e a natureza institucional do estabelecimento, 2020/2021 (continua)

II.2.15 - Teaching staff and other staff by municipality, according to the level of education and the nature of the institution, 2020/2021 (to be continued)

Unidade: N.º

Unit: No.

	Docentes								
	Educação pré-escolar			1.º ciclo do ensino básico			2.º ciclo do ensino básico		
	Total	Público	Privado	Total	Público	Privado	Total	Público	Privado
Portugal	17 064	9 919	7 145	30 986	27 491	3 495	23 554	21 215	2 339
Continente	15 871	9 052	6 819	28 500	25 306	3 194	21 764	19 505	2 259
R. A. Madeira	666	469	197	1 454	1 218	236	735	683	52
Calheta	33	29	4	84	78	6	30	30	0
Câmara de Lobos	95	66	29	187	187	0	95	95	0
Funchal	299	168	131	647	471	176	335	283	52
Machico	56	51	5	107	95	12	57	57	0
Ponta do Sol	22	20	2	67	67	0	27	27	0
Porto Moniz	6	6	0	9	9	0	6	6	0
Ribeira Brava	34	34	0	80	80	0	42	42	0
Santa Cruz	80	59	21	172	148	24	102	102	0
Santana	12	11	1	43	35	8	11	11	0
São Vicente	16	14	2	31	31	0	13	13	0
Porto Santo	13	11	2	27	17	10	17	17	0

	Teaching staff								
	Pre-primary education			Primary education 1 st cycle			Primary education 2 nd cycle		
	Total	Public	Private	Total	Public	Private	Total	Public	Private

© INE, I.P., Portugal, 2022. Informação disponível até 14 de outubro de 2022. Information available till 14th October, 2022.

Fonte: Ministério da Educação e Ministério da Ciência, Tecnologia e Ensino Superior -Direção-Geral de Estatísticas da Educação e Ciência.**Source:** Ministry of Education and Ministry of Science, Technology and Higher Education -Directorate-General for Education and Science Statistics.

Nota: As/os docentes com funções letivas que lecionam simultaneamente em mais do que um ciclo de estudos são consideradas/os, para efeitos estatísticos, como docentes do ciclo de estudos onde lecionaram o maior número de horas. As/os docentes que não estão a exercer funções letivas e ocupam outros cargos, nomeadamente de apoio educativo ou de caráter diretivo, podem ser consideradas/os, para efeitos estatísticos, como docentes do mais elevado nível de ensino para que estão habilitadas/os a lecionar. Assim, esporadicamente, pode acontecer que alguns municípios apresentem níveis de ensino sem estabelecimentos de ensino e sem alunos, mas com pessoal docente.

Note: Teachers who give lessons to different educational cycles are considered, for statistical purposes, as teachers of the cycle for which they have taught more hours. Teachers who do not give lessons but keep other positions, namely educational support or management activities, are considered, for statistical purposes, as teachers of the highest level for which they are qualified to. Thus, some municipalities may not present data for institutions or students, in certain education levels, but present data on teaching staff.

Para mais informação consulte / For more information see:

<http://www.ine.pt/xurl/ind/0009573>

II.2.15 - Docentes e pessoal não docente, por município, segundo o nível de ensino e a natureza institucional do estabelecimento, 2020/2021 (continuação)

II.2.15 - Teaching staff and other staff by municipality, according to the level of education and the nature of the institution, 2020/2021 (continued)

Unidade: N.º

Unit: No.

	Docentes						Pessoal não docente do ensino não superior		
	3.º Ciclo do ensino básico e ensino secundário			Formadores/as (escolas profissionais)			Total	Público	Privado
	Total	Público	Privado	Total	Público	Privado			
Portugal	78 523	71 892	6 631	8 555	1 535	7 020	83 387	58 552	24 835
Continente	73 549	67 080	6 469	7 779	1 286	6 493	75 443	52 481	22 962
R. A. Madeira	2 728	2 583	145	246	211	35	3 947	2 964	983
Calheta	109	109	0	0	0	0	151	135	16
Câmara de Lobos	251	251	0	0	0	0	419	335	84
Funchal	1 383	1 238	145	246	211	35	1 975	1 225	750
Machico	207	207	0	0	0	0	304	279	25
Ponta do Sol	99	99	0	0	0	0	122	117	5
Porto Moniz	25	25	0	0	0	0	44	44	0
Ribeira Brava	178	178	0	0	0	0	207	207	0
Santa Cruz	279	279	0	0	0	0	429	341	88
Santana	65	65	0	0	0	0	113	108	5
São Vicente	55	55	0	0	0	0	96	93	3
Porto Santo	77	77	0	0	0	0	87	80	7
	Teaching staff						Non teaching staff in non-tertiary education		
	Lower and upper secondary education			Trainers (vocational schools)			Total	Public	Private
	Total	Public	Private	Total	Public	Private			

© INE, I.P., Portugal, 2022. Informação disponível até 14 de outubro de 2022. Information available till 14th October, 2022.

Fonte: Ministério da Educação e Ministério da Ciência, Tecnologia e Ensino Superior -Direção-Geral de Estatísticas da Educação e Ciência.**Source:** Ministry of Education and Ministry of Science, Technology and Higher Education -Directorate-General for Education and Science Statistics.

Nota: As/os docentes com funções letivas que lecionam simultaneamente em mais do que um ciclo de estudos são consideradas/os, para efeitos estatísticos, como docentes do ciclo de estudos onde lecionaram o maior número de horas. As/os docentes que não estão a exercer funções letivas e ocupam outros cargos, nomeadamente de apoio educativo ou de caráter diretivo, podem ser consideradas/os, para efeitos estatísticos, como docentes do mais elevado nível de ensino para que estão habilitadas/os a lecionar. Assim, esporadicamente, pode acontecer que alguns municípios apresentem níveis de ensino sem estabelecimentos de ensino e sem alunos, mas com pessoal docente.

Note: Teachers who give lessons to different educational cycles are considered, for statistical purposes, as teachers of the cycle for which they have taught more hours. Teachers who do not give lessons but keep other positions, namely educational support or management activities, are considered, for statistical purposes, as teachers of the highest level for which they are qualified to. Thus, some municipalities may not present data for institutions or students, in certain education levels, but present data on teaching staff.

Para mais informação consulte / For more information see:

<http://www.ine.pt/xurl/ind/0009573><http://www.ine.pt/xurl/ind/0010253><http://www.ine.pt/xurl/ind/0009539>

II.2.16 - Estabelecimentos, alunas/os inscritas/os e docentes no ensino superior por município, segundo a natureza institucional do estabelecimento, 2020/2021 e 2021/2022

II.2.16 - Educational institutions, students enrolled and teaching staff in tertiary education by municipality, according to the nature of the institution, 2020/2021 and 2021/2022

Unidade: N.º

Unit: No.

	Estabelecimentos			Docentes			Alunas/os inscritas/os			Alunas/os diplomadas/os		
	Total	Público	Privado	Total	Público	Privado	Total	Público	Privado	Total	Público	Privado
	2021/2022									2020/2021		
Portugal	288	188	100	38 667	30 372	8 295	433 217	351 195	82 022	90 920	72 885	18 035
Continente	272	174	98	37 926	29 696	8 230	426 354	344 748	81 606	89 408	71 520	17 888
R. A. Madeira	8	6	2	463	398	65	3 952	3 536	416	879	732	147
Calheta	0	0	0	0	0	0	0	0	0	0	0	0
Câmara de Lobos	0	0	0	0	0	0	0	0	0	0	0	0
Funchal	8	6	2	463	398	65	3 952	3 536	416	879	732	147
Machico	0	0	0	0	0	0	0	0	0	0	0	0
Ponta do Sol	0	0	0	0	0	0	0	0	0	0	0	0
Porto Moniz	0	0	0	0	0	0	0	0	0	0	0	0
Ribeira Brava	0	0	0	0	0	0	0	0	0	0	0	0
Santa Cruz	0	0	0	0	0	0	0	0	0	0	0	0
Santana	0	0	0	0	0	0	0	0	0	0	0	0
São Vicente	0	0	0	0	0	0	0	0	0	0	0	0
Porto Santo	0	0	0	0	0	0	0	0	0	0	0	0
	Educational institutions			Teaching staff			Students enrolled			Graduates		
	Total	Public	Private	Total	Public	Private	Total	Public	Private	Total	Public	Private
	2021/2022									2020/2021		

© INE, I.P., Portugal, 2022. Informação disponível até 14 de outubro de 2022. Information available till 14th October, 2022.

Fonte: Ministério da Educação e Ministério da Ciência, Tecnologia e Ensino Superior -Direção-Geral de Estatísticas da Educação e Ciência.

Source: Ministry of Education and Ministry of Science, Technology and Higher Education -Directorate-General for Education and Science Statistics.

Nota: Os dados incluem docentes de estabelecimentos não integrados em universidades, institutos politécnicos, bem como unidades orgânicas de ensino politécnico integradas em universidades.

Os dados incluem as/os alunas/os inscritas/os em mobilidade internacional. Os dados incluem as/os alunas/os inscritas/os em todos os cursos ministrados em estabelecimentos de ensino superior, exceto as/os alunas/os inscritas/os que estejam apenas a elaborar dissertação, trabalho de projeto ou estágio final e as/os alunas/os inscritas/os em especializações que não cumpram, cumulativamente, os seguintes requisitos: 60 ECTS, 300 horas letivas de contacto distribuídas por 2 semestres letivos e avaliação final.

Os dados das/os alunas/os diplomadas/os do ensino superior incluem apenas os diplomas que conferem nível CITE de ensino superior: excluem 'especializações', 'diplomas de especialização – curso de mestrado' e 'diplomas de especialização – curso de doutoramento'.

Note: Data include teaching staff from institutions not integrated in universities, polytechnic institutions, as well as polytechnic organic units integrated in universities.

Data include students enrolled in international mobility. Data include students enrolled in all courses offered in tertiary education institutions, except enrolled students that are only elaborating a dissertation, project work or final internship, and the enrolled students that do not meet, cumulatively, the following requirements: 60 ECTS, 300 class hours distributed by 2 semesters and final evaluation.

The values of graduates only include the diplomas of ISCED tertiary education which granted a graduation excluding 'post-graduation diplomas', '(Post-Bologna) Specialization Course - Master's diploma' and '(Post-Bologna) Specialization Course - Doctoral Diploma'.

Para mais informação consulte / For more information see:

<http://www.ine.pt/xurl/ind/0009344><http://www.ine.pt/xurl/ind/0009581><http://www.ine.pt/xurl/ind/0009231><http://www.ine.pt/xurl/ind/0009244>

II.2.17 - Alunas/os inscritas/os no ensino superior por área de estudo (CITE-F 2013) e sexo, segundo a NUTS III, 2021/2022 (continua)

II.2.17 - Students enrolled in tertiary education institutions by field of study (ISCED-F 2013) and sex, according to NUTS III, 2021/2022 (to be continued)

Unidade: N.º

Unit: No.

Área de estudo	Sexo	Portugal	R.A. Madeira	Sex	Field of study
Total	HM	433 217	3 952	MF	Total
	H	199 470	1 838	M	
	M	233 747	2 114	F	
Educação	HM	15 229	338	MF	Education
	H	3 560	52	M	
	M	11 669	286	F	
Artes e humanidades	HM	44 419	412	MF	Arts and humanities
	H	17 524	143	M	
	M	26 895	269	F	
<i>dos quais</i>					<i>of which</i>
Artes	HM	26 191	200	MF	Arts
	H	10 627	64	M	
	M	15 564	136	F	
Humanidades (exceto Línguas)	HM	7 663	31	MF	Humanities (except Languages)
	H	3 978	11	M	
	M	3 685	20	F	
Línguas	HM	9 852	181	MF	Languages
	H	2 743	68	M	
	M	7 109	113	F	
Ciências sociais, jornalismo e informação	HM	48 725	555	MF	Social sciences, journalism and information
	H	16 643	202	M	
	M	32 082	353	F	
<i>dos quais</i>					<i>of which</i>
Ciências sociais e comportamentais	HM	40 950	555	MF	Social and behavioural sciences
	H	14 170	202	M	
	M	26 780	353	F	
Jornalismo e informação	HM	7 766	0	MF	Journalism and information
	H	2 471	0	M	
	M	5 295	0	F	
Ciências empresariais, administração e direito	HM	96 635	514	MF	Business, management and law
	H	41 083	224	M	
	M	55 552	290	F	
<i>dos quais</i>					<i>of which</i>
Ciências empresariais e administração	HM	73 658	514	MF	Business and management
	H	33 373	224	M	
	M	40 285	290	F	
Direito	HM	22 870	0	MF	Law
	H	7 680	0	M	
	M	15 190	0	F	

© INE, I.P., Portugal, 2022. Informação disponível até 14 de outubro de 2022. Information available till 14th October, 2022.

Fonte: Ministério da Educação e Ministério da Ciência, Tecnologia e Ensino Superior -Direção-Geral de Estatísticas da Educação e Ciência.**Source:** Ministry of Education and Ministry of Science, Technology and Higher Education -Directorate-General for Education and Science Statistics.**Nota:** O total inclui alunas/os inscritas/os em áreas de estudo desconhecidas ou não especificadas.

Os dados incluem as/os alunas/os inscritas/os em mobilidade internacional. Os dados incluem as/os alunas/os inscritas/os em todos os cursos ministrados em estabelecimentos de ensino superior, exceto as/os alunas/os inscritas/os que estejam apenas a elaborar dissertação, trabalho de projeto ou estágio final e as/os inscritas/os em especializações que não cumpram, cumulativamente, os seguintes requisitos: 60 ECTS, 300 horas letivas de contacto distribuídas por 2 semestres letivos e avaliação final.

Note: The total includes students enrolled in unknown or not specified fields of study.

Data include students enrolled in international mobility. Data include students enrolled in all courses offered in tertiary education institutions, except enrolled students that are only elaborating a dissertation, project work or final internship, and the enrolled students that do not meet, cumulatively, the following requirements: 60 ECTS, 300 class hours distributed by 2 semesters and final evaluation.

Para mais informação consulte / For more information see:

<http://www.ine.pt/xurl/ind/0009498>

II.2.17 - Alunas/os inscritas/os no ensino superior por área de estudo (CITE-F 2013) e sexo, segundo a NUTS III, 2020/2021 (continuação)

II.2.17 - Students enrolled in tertiary education institutions by field of study (ISCED-F 2013) and sex, according to NUTS III, 2020/2021 (continued)

Unidade: N.º

Unit: No.

Área de estudo	Sexo	Portugal	R.A. Madeira	Sex	Field of study
Ciências naturais, matemática e estatística <i>dos quais</i>	HM	25 558	275	MF	Natural sciences, mathematics and statistics <i>of which</i>
	H	11 696	136	M	
	M	13 862	139	F	
Ciências biológicas e ciências afins	HM	12 851	193	MF	Biological sciences and related sciences
	H	4 684	97	M	
	M	8 167	96	F	
Ciências físicas	HM	7 290	24	MF	Physical sciences
	H	4 185	10	M	
	M	3 105	14	F	
Matemática e estatística	HM	3 951	58	MF	Mathematics and statistics
	H	2 105	29	M	
	M	1 846	29	F	
Tecnologias da informação e comunicação (TICs)	HM	12 663	131	MF	Information and communication technologies (ICT)
	H	10 239	118	M	
	M	2 424	13	F	
Engenharia, indústrias transformadoras e construção <i>dos quais</i>	HM	87 975	582	MF	Engineering, manufacturing industries and construction <i>of which</i>
	H	63 573	510	M	
	M	24 402	72	F	
Engenharia e tecnologias afins	HM	65 755	505	MF	Engineering and related technologies
	H	51 108	447	M	
	M	14 647	58	F	
Indústrias transformadoras	HM	3 526	0	MF	Manufacturing industries
	H	1 674	0	M	
	M	1 852	0	F	
Arquitetura e construção	HM	13 925	77	MF	Architecture and construction
	H	8 007	63	M	
	M	5 918	14	F	
Agricultura, silvicultura, pescas e ciências veterinárias <i>dos quais</i>	HM	9 600	25	MF	Agriculture, forestry, fishing and veterinary sciences <i>of which</i>
	H	4 017	13	M	
	M	5 583	12	F	
Agricultura	HM	4 189	25	MF	Agriculture
	H	2 660	13	M	
	M	1 529	12	F	
Ciências veterinárias	HM	4 910	0	MF	Veterinary sciences
	H	1 029	0	M	
	M	3 881	0	F	

© INE, I.P., Portugal, 2022. Informação disponível até 14 de outubro de 2022. Information available till 14th October, 2022.

Fonte: Ministério da Educação e Ministério da Ciência, Tecnologia e Ensino Superior -Direção-Geral de Estatísticas da Educação e Ciência.**Source:** Ministry of Education and Ministry of Science, Technology and Higher Education -Directorate-General for Education and Science Statistics.**Nota:** O total inclui alunas/os inscritas/os em áreas de estudo desconhecidas ou não especificadas.

Os dados incluem as/os alunas/os inscritas/os em mobilidade internacional. Os dados incluem as/os alunas/os inscritas/os em todos os cursos ministrados em estabelecimentos de ensino superior, exceto as/os alunas/os inscritas/os que estejam apenas a elaborar dissertação, trabalho de projeto ou estágio final e as/os inscritas/os em especializações que não cumpram, cumulativamente, os seguintes requisitos: 60 ECTS, 300 horas letivas de contacto distribuídas por 2 semestres letivos e avaliação final.

Note: The total includes students enrolled in unknown or not specified fields of study.

Data include students enrolled in international mobility. Data include students enrolled in all courses offered in tertiary education institutions, except enrolled students that are only elaborating a dissertation, project work or final internship, and the enrolled students that do not meet, cumulatively, the following requirements: 60 ECTS, 300 class hours distributed by 2 semesters and final evaluation.

Para mais informação consulte / For more information see:

<http://www.ine.pt/xurl/ind/0009498>

II.2.17 - Alunas/os inscritas/os no ensino superior por área de estudo (CITE-F 2013) e sexo, segundo a NUTS III, 2021/2022 (continuação)

II.2.17 - Students enrolled in tertiary education institutions by field of study (ISCED-F 2013) and sex, according to NUTS III, 2021/2022 (continued)

Unidade: N.º		Unit: No.			
Área de estudo	Sexo	Portugal	R.A. Madeira	Sex	Field of study
Saúde e proteção social	HM	66 092	548	MF	Health and social protection
	H	15 306	110	M	
<i>dos quais</i>	M	50 786	438	F	<i>of which</i>
	HM	58 302	503	MF	
Saúde	H	14 280	103	M	Health
	M	44 022	400	F	
Serviços	HM	26 035	572	MF	Services
	H	15 753	330	M	
<i>dos quais</i>	M	10 282	242	F	<i>of which</i>
	HM	21 345	529	MF	
Serviços pessoais	H	12 653	299	M	Personal services
	M	8 692	230	F	
	HM	1 642	0	MF	
Serviços de higiene e de saúde ocupacional	H	644	0	M	Hygiene and occupational health services
	M	998	0	F	
	HM	2 481	43	MF	
Serviços de segurança	H	2 021	31	M	Security services
	M	460	12	F	

© INE, I.P., Portugal, 2022. Informação disponível até 14 de outubro de 2022. Information available till 14th October, 2022.

Fonte: Ministério da Educação e Ministério da Ciência, Tecnologia e Ensino Superior -Direção-Geral de Estatísticas da Educação e Ciência.

Source: Ministry of Education and Ministry of Science, Technology and Higher Education -Directorate-General for Education and Science Statistics.

Nota: O total inclui alunas/os inscritas/os em áreas de estudo desconhecidas ou não especificadas.

Os dados incluem as/os alunas/os inscritas/os em mobilidade internacional. Os dados incluem as/os alunas/os inscritas/os em todos os cursos ministrados em estabelecimentos de ensino superior, exceto as/os alunas/os inscritas/os que estejam apenas a elaborar dissertação, trabalho de projeto ou estágio final e as/os inscritas/os em especializações que não cumpram, cumulativamente, os seguintes requisitos: 60 ECTS, 300 horas letivas de contacto distribuídas por 2 semestres letivos e avaliação final.

Note: The total includes students enrolled in unknown or not specified fields of study.

Data include students enrolled in international mobility. Data include students enrolled in all courses offered in tertiary education institutions, except enrolled students that are only elaborating a dissertation, project work or final internship, and the enrolled students that do not meet, cumulatively, the following requirements: 60 ECTS, 300 class hours distributed by 2 semesters and final evaluation.

Para mais informação consulte / For more information see:

<http://www.ine.pt/xurl/ind/0009498>

II.2.18 - Diplomadas/os do ensino superior por área de estudo (CITE-F 2013) e sexo, segundo a NUTS III, 2020/2021 (continua)

II.2.18 - Graduates from tertiary education institutions by field of study (ISCED-F 2013) and sex, according to NUTS III, 2020/2021(to be continued)

Unidade: N.º		Unit: No.				
Área de estudo	Sexo	Portugal	R.A. Madeira	Sex	Field of study	
Total	HM	90 920	879	MF		
	H	37 691	399	M	Total	
	M	53 229	480	F		
Educação	HM	3 477	131	MF		
	H	782	25	M	Education	
	M	2 695	106	F		
Artes e humanidades	HM	9 231	92	MF		
	H	3 423	42	M	Arts and humanities	
<i>dos quais</i>	M	5 808	50	F	<i>of which</i>	
Artes	HM	6 088	50	MF	Arts	
	H	2 370	24	M		
	M	3 718	26	F		
Humanidades (exceto Línguas)	HM	1 174	5	MF	Humanities (except Languages)	
	H	584	3	M		
	M	590	2	F		
Línguas	HM	1 896	37	MF	Languages	
	H	452	15	M		
	M	1 444	22	F		
Ciências sociais, jornalismo e informação	HM	10 307	116	MF	Social sciences, journalism and information	
	H	3 010	32	M		
<i>dos quais</i>	M	7 297	84	F	<i>of which</i>	
Ciências sociais e comportamentais	HM	8 370	116	MF	Social and behavioural sciences	
	H	2 490	32	M		
	M	5 880	84	F		
Jornalismo e informação	HM	1 937	0	MF	Journalism and information	
	H	520	0	M		
	M	1 417	0	F		
Ciências empresariais, administração e direito	HM	19 969	125	MF	Business, management and law	
	H	7 624	52	M		
<i>dos quais</i>	M	12 345	73	F	<i>of which</i>	
Ciências empresariais e administração	HM	15 821	125	MF	Business and management	
	H	6 400	52	M		
	M	9 421	73	F		

© INE, I.P., Portugal, 2022. Informação disponível até 14 de outubro de 2022. Information available till 14th October, 2022.

Fonte: Ministério da Educação e Ministério da Ciência, Tecnologia e Ensino Superior -Direção-Geral de Estatísticas da Educação e Ciência.

Source: Ministry of Education and Ministry of Science, Technology and Higher Education -Directorate-General for Education and Science Statistics.

Nota: O total inclui alunas/os diplomadas/os em áreas de estudo desconhecidas ou não especificadas.

Os valores das/os alunas/os diplomadas/os do ensino superior incluem apenas os diplomas que conferem nível CITE de ensino superior; excluem 'especializações', 'diplomas de especialização – curso de mestrado' e 'diplomas de especialização – curso de doutoramento'.

Note: The total includes students graduates in unknown or not specified fields of study.

The values of graduates only include the diplomas of ISCED tertiary education which granted a graduation; exclude 'post-graduations diplomas'; '(Post-Bologna) Specialization Course - Master's diploma' and '(Post-Bologna) Specialization Course - Doctoral Diploma'.

Para mais informação consulte / For more information see:

<http://www.ine.pt/xurl/ind/000100>

II.2.18 - Diplomadas/os do ensino superior por área de estudo (CITE-F 2013) e sexo, segundo a NUTS III, 2020/2021 (continuação)

II.2.18 - Graduates from tertiary education institutions by field of study (ISCED-F 2013) and sex, according to NUTS III, 2020/2021 (continued)

Unidade: N.º

Unit: No.

Área de estudo	Sexo	Portugal	R. A. Madeira	Sex	Field of study
Ciências naturais, matemática e estatística <i>dos quais</i>	HM	5 317	47	MF	Natural sciences, mathematics and statistics <i>of which</i>
	H	2 149	17	M	
	M	3 168	30	F	
Ciências biológicas e ciências afins	HM	3 063	38	MF	Biological sciences and related sciences
	H	990	12	M	
Ciências físicas	M	2 073	26	F	Physical sciences
	HM	1 405	1	MF	
Matemática e estatística	H	755	0	M	Mathematics and statistics
	M	650	1	F	
Tecnologias da informação e comunicação (TICs)	HM	628	8	MF	Information and communication technologies (ICT)
	H	314	5	M	
Engenharia, indústrias transformadoras e construção <i>dos quais</i>	M	314	3	F	Engineering, manufacturing industries and construction <i>of which</i>
	HM	2 200	39	MF	
Engenharia e tecnologias afins	H	1 853	39	M	Engineering and related technologies
	M	347	0	F	
Indústrias transformadoras	HM	16 356	108	MF	Manufacturing industries
	H	11 276	100	M	
Arquitetura e construção	M	5 080	8	F	Architecture and construction
	HM	12 148	96	MF	
Agricultura, silvicultura, pescas e ciências veterinárias <i>dos quais</i>	H	9 148	89	M	Agriculture, forestry, fishing and veterinary sciences <i>of which</i>
	M	3 000	7	F	
Agricultura	HM	774	0	MF	Agriculture
	H	299	0	M	
Ciências veterinárias	M	475	0	F	Veterinary sciences
	HM	2 438	12	MF	
	H	1 310	11	M	
	M	1 128	1	F	
	HM	2 190	7	MF	
	H	880	7	M	
	M	1 310	0	F	
	HM	962	7	MF	
	H	578	7	M	
	M	384	0	F	
	HM	1 115	0	MF	
	H	238	0	M	
	M	877	0	F	

© INE, I.P., Portugal, 2021. Informação disponível até 15 de outubro de 2021. Information available till 15th October, 2021.

Fonte: Ministério da Educação e Ministério da Ciência, Tecnologia e Ensino Superior -Direção-Geral de Estatísticas da Educação e Ciência.

Source: Ministry of Education and Ministry of Science, Technology and Higher Education -Directorate-General for Education and Science Statistics.

Nota: O total inclui alunas/os diplomadas/os em áreas de estudo desconhecidas ou não especificadas.

Os valores das/os alunas/os diplomadas/os do ensino superior incluem apenas os diplomas que conferem nível CITE de ensino superior; excluem 'especializações', 'diplomas de especialização – curso de mestrado' e 'diplomas de especialização – curso de doutoramento'.

Note: The total includes students graduates in unknown or not specified fields of study.

The values of graduates only include the diplomas of ISCED tertiary education which granted a graduation; exclude 'post-graduations diplomas'; '(Post-Bologna) Specialization Course - Master's diploma' and '(Post-Bologna) Specialization Course - Doctoral Diploma'.

Para mais informação consulte / For more information see:

<http://www.ine.pt/xurl/ind/0001100>

II.2.18 - Diplomadas/os do ensino superior por área de estudo (CITE-F 2013) e sexo, segundo a NUTS III, 2020/2021 (continuação)

II.2.18 - Graduates from tertiary education institutions by field of study (ISCED-F 2013) and sex, according to NUTS III, 2020/2021 (continued)

Unidade: N.º

Unit: No.

Área de estudo	Sexo	Portugal	R.A. Madeira	Sex	Field of study
Saúde e proteção social	HM	14 884	86	MF	Health and social protection
	H	3 068	19	M	
<i>dos quais</i>	M	11 816	67	F	<i>of which</i>
	HM	12 745	72	MF	
Saúde	H	2 883	17	M	Health
	M	9 862	55	F	
Serviços	HM	5 952	138	MF	Services
	H	3 319	78	M	
<i>dos quais</i>	M	2 633	60	F	<i>of which</i>
	HM	5 182	138	MF	
Serviços pessoais	H	2 847	78	M	Personal services
	M	2 335	60	F	
	HM	312	0	MF	
Serviços de higiene e de saúde ocupacional	H	112	0	M	Hygiene and occupational health services
	M	200	0	F	
	HM	366	0	MF	
Serviços de segurança	H	293	0	M	Security services
	M	73	0	F	

© INE, I.P., Portugal, 2022. Informação disponível até 14 de outubro de 2022. Information available till 14th October, 2022.

Fonte: Ministério da Educação e Ministério da Ciência, Tecnologia e Ensino Superior -Direção-Geral de Estatísticas da Educação e Ciência.**Source:** Ministry of Education and Ministry of Science, Technology and Higher Education -Directorate-General for Education and Science Statistics.**Nota:** O total inclui alunas/os diplomadas/os em áreas de estudo desconhecidas ou não especificadas.

Os valores das/os alunas/os diplomadas/os do ensino superior incluem apenas os diplomas que conferem nível CITE de ensino superior; excluem 'especializações', 'diplomas de especialização – curso de mestrado' e 'diplomas de especialização – curso de doutoramento'.

Note: The total includes students graduates in unknown or not specified fields of study.

The values of graduates only include the diplomas of ISCED tertiary education which granted a graduation; exclude 'post-graduations diplomas'; '(Post-Bologna) Specialization Course - Master's diploma' and '(Post-Bologna) Specialization Course - Doctoral Diploma'.

Para mais informação consulte / For more information see:

<http://www.ine.pt/xurl/ind/0001100>

II.2.19 - Vagas no ensino superior por área de estudo (CITE-F 2013), segundo a NUTS III, 2021/2022

II.2.19 - Vacancies at tertiary education institutions by field of study (ISCED-F 2013), according to NUTS III, 2021/2022

Unidade: N.º

Unit: No.

<u>Área de estudo</u>	Portugal	R.A. Madeira	<u>Field of study</u>
Total	77 680	868	Total
Educação	1 727	57	Education
Artes e humanidades	9 222	100	Arts and humanities
<i>das quais</i>			<i>of which</i>
Artes	6 130	59	Arts
Humanidades (exceto Línguas)	1 047	0	Humanities (except Languages)
Línguas	1 973	41	Languages
Ciências sociais, jornalismo e informação	8 432	157	Social sciences, journalism and information
<i>das quais</i>			<i>of which</i>
Ciências sociais e comportamentais	6 842	157	Social and behavioural sciences
Jornalismo e informação	1 590	0	Journalism and information
Ciências empresarias, administração e direito	16 310	117	Business, management and law
<i>das quais</i>			<i>of which</i>
Ciências empresarias e administração	12 586	117	Business and management
Direito	3 724	0	Law
Ciências naturais, matemática e estatística	4 701	75	Natural sciences, mathematics and statistics
<i>das quais</i>			<i>of which</i>
Ciências biológicas e ciências afins	2 624	55	Biological sciences and related sciences
Ciências físicas	1 205	0	Physical sciences
Matemática e estatística	725	20	Mathematics and statistics
Tecnologias da informação e comunicação (TICs)	2 059	0	Information and communication technologies (ICT)
Engenharia, indústrias transformadoras e construção	15 103	145	Engineering, manufacturing industries and construction
<i>das quais</i>			<i>of which</i>
Engenharia e tecnologias afins	11 164	120	Engineering and related technologies
Indústrias transformadoras	631	0	Manufacturing industries
Arquitetura e construção	2 475	25	Architecture and construction
Agricultura, silvicultura, pescas e ciências veterinárias	1 723	0	Agriculture, forestry, fishing and veterinary sciences
<i>das quais</i>			<i>of which</i>
Agricultura	751	0	Agriculture
Ciências veterinárias	905	0	Veterinary sciences
Saúde e proteção social	12 426	110	Health and social protection
<i>das quais</i>			<i>of which</i>
Saúde	10 611	110	Health
Serviços	5 606	107	Services
<i>das quais</i>			<i>of which</i>
Serviços pessoais	4 798	107	Personal services
Serviços de higiene e de saúde ocupacional	268	0	Hygiene and occupational health services
Serviços de segurança	439	0	Security services

© INE, I.P., Portugal, 2022. Informação disponível até 14 de outubro de 2022. Information available till 14th October, 2022.

Fonte: Ministério da Educação e Ministério da Ciência, Tecnologia e Ensino Superior -Direção-Geral de Estatísticas da Educação e Ciência.

Source: Ministry of Education and Ministry of Science, Technology and Higher Education -Directorate-General for Education and Science Statistics.

Nota: O total para Portugal e para as NUTS inclui vagas em áreas de estudo desconhecidas ou não especificadas.

Note: The total for Portugal and NUTS includes vacancies in unknown or not specified fields of study.

Para mais informação consulte / For more information see:

<http://www.ine.pt/xurl/ind/0009500>

CULTURA E DESPORTO CULTURE AND SPORTS



II.3.1 – Indicadores da cultura e desporto por município, 2021

Culture and sports indicators by municipality, 2021

II.3.2 – Publicações periódicas por município, 2021

Periodical publications by municipality, 2021

II.3.3 – Caracterização e exibição do cinema por NUTS III, 2021

Characterization and exhibition of cinema by NUTS III, 2021

II.3.4 – Recintos de espetáculos e espetáculos ao vivo por município, 2021

Art facilities and live shows by municipality, 2021

II.3.5 – Bens imóveis culturais por município, 2021

Cultural properties by municipality, 2021

II.3.6 – Museus e galerias de arte por município, 2021

Museums and art galleries by municipality, 2021

II.3.7 – Despesas das câmaras municipais em atividades culturais e criativas por município, 2021

Local administration expenditures on cultural and creative activities by municipality, 2021

II.3.8 – Despesas das câmaras municipais em atividades e equipamentos desportivos por município, 2021

Local administration expenditures on sports activities and equipments by municipality, 2021

II.3.1 - Indicadores da cultura e desporto por município, 2021 (continua)

II.3.1 - Culture and sports indicators by municipality, 2021 (to be continued)

	Cinema		Recintos de espetáculos	Espetáculos ao vivo		Publicações periódicas
	<u>Espetadores/as por habitante</u>	<u>Taxa de ocupação</u>	<u>Lotação média das salas</u>	<u>Espetadores/as por habitante</u>	<u>Valor médio dos bilhetes vendidos</u>	<u>Proporção de exemplares distribuídos gratuitamente</u>
	N.º	%	N.º	€	%	
Portugal	0,5	8,6	464,6	0,3	14,2	23,9
Continente	0,5	8,7	466,6	0,3	14,3	24,9
R. A. Madeira	0,4	5,6	477,0	0,3	8,6	3,3
Calheta	x	x	194,0	0,1	4,7	//
Câmara de Lobos	x	x	152,3	0,1	//	...
Funchal	x	x	766,6	0,4	9,5	2,1
Machico	x	x	131,6	0,4	4,7	...
Ponta do Sol	x	x	180,0	1,0	5,0	//
Porto Moniz	x	x	//	0,0	//	//
Ribeira Brava	x	x	//	0,1	//	//
Santa Cruz	x	x	500,0	//
Santana	x	x	//	0,1	//	//
São Vicente	x	x	//	0,1	//	//
Porto Santo	x	x	260,0	//
	Cinema		Art facilities	Live shows		Periodical publications
	<u>Spectators per inhabitant</u>	<u>Occupancy rate</u>	<u>Rooms average capacity</u>	<u>Spectators per inhabitant</u>	<u>Mean value of tickets sold</u>	<u>Ratio of copies offered</u>
	No.	%	No.	€	%	

© INE, I.P., Portugal, 2022. Informação disponível até 14 de outubro de 2022. Information available till 14th October, 2022.

Fonte: INE, I.P., Estatísticas da Cultura.

Source: Statistics Portugal, Cultural Statistics.

Para mais informação consulte / For more information see:

<http://www.ine.pt/xurl/ind/0008347>

<http://www.ine.pt/xurl/ind/0010310>

<http://www.ine.pt/xurl/ind/0010311>

<http://www.ine.pt/xurl/ind/0008621>

<http://www.ine.pt/xurl/ind/0010312>

<http://www.ine.pt/xurl/ind/0010313>

II.3.1 - Indicadores da cultura e desporto por município, 2021 (continuação)

II.3.1 - Culture and sports indicators by municipality, 2021 (continued)

	Museus		<u>Despesa total das câmaras municipais em atividades culturais e criativas por habitante</u>	<u>Despesa total das câmaras municipais em atividades e equipamentos desportivos por habitante</u>	<u>Despesa das câmaras municipais em cultura e desporto no total de despesas</u>
	<u>Visitantes por museu</u>	<u>Proporção de visitantes escolares</u>			
	N.º	%	€	%	
Portugal	17 892	5,4	47,4	31,2	8,2
Continente	18 521	5,3	47,9	31,6	8,3
R. A. Madeira	11 004	5,4	25,3	12,9	4,2
Calheta	//	//	34,5	32,3	4,5
Câmara de Lobos	3 090	8,2	35,2	8,6	8,5
Funchal	14 086	4,9	25,0	11,0	3,6
Machico	7 031	2,3	29,1	29,6	8,0
Ponta do Sol	//	//	63,4	25,3	11,8
Porto Moniz	//	//	12,7	60,9	4,0
Ribeira Brava	4 212	24,4	10,0	11,2	2,2
Santa Cruz	//	//	11,9	2,6	2,1
Santana	//	//	4,1	21,3	1,9
São Vicente	704	8,7	37,8	18,8	3,0
Porto Santo	10 052	8,9	40,7	3,5	4,4

	Museums		<u>Local administration total expenditure on cultural and creative activities per inhabitant</u>	<u>Local administration total expenditure on sports activities and equipments per inhabitant</u>	<u>Local administration expenditure on culture and sports as share of total expenditures</u>
	<u>Visitors per museum</u>	<u>Ratio of school visitors</u>			
	No.	%	€	%	

© INE, I.P., Portugal, 2022. Informação disponível até 14 de outubro de 2022. Information available till 14th October, 2022.

Fonte: INE, I.P., Estatísticas da Cultura.

Source: Statistics Portugal, Cultural Statistics.

Nota: Os valores apresentados para museus correspondem aos que, no ano de referência, cumpriam os cinco critérios de seleção: existência de, pelo menos, uma sala ou espaço de exposição, abertura ao público, permanente ou sazonal, existência de, pelo menos, um conservador ou técnico superior (incluindo pessoal dirigente), existência de um orçamento e existência de um inventário.

Note: Data presented on museums (reference year) fulfilled the five selection criteria: existence of, at least, one exhibition room or space, opening for visitors, permanently or seasonally, existence of, at least one curator or advanced technician (including management staff), and existence of a budget and an inventory.

Para mais informação consulte / For more information see:

<http://www.ine.pt/xurl/ind/0010314>

<http://www.ine.pt/xurl/ind/0010320>

<http://www.ine.pt/xurl/ind/0010322>

<http://www.ine.pt/xurl/ind/0010315>

<http://www.ine.pt/xurl/ind/0010321>

II.3.2 - Publicações periódicas por município, 2021

II.3.2 - Periodical publications by municipality, 2021

	Publicações				Edições	Circulação total			Exemplares vendidos		
	Total	das quais		Em suporte papel e eletrónico simulta- neamente		Total	da qual		Total	dos quais	
		Jornais	Revistas				Jornais	Revistas		Jornais	Revistas
Portugal	888	349	413	491	18 264	142 600 711	86 469 716	51 361 266	108 499 801	75 271 812	30 921 767
Continente	835	328	399	455	15 352	134 908 942	79 119 113	51 052 044	101 281 010	68 180 765	30 801 723
R. A. Madeira	25	5	5	22	876	3 262 497	3 203 853	38 900	3 155 786	3 148 765	6 321
Calheta	0	0	0	0	0	0	0	0	0	0	0
Câmara de Lobos	4	1	2	4
Funchal	20	3	3	17	794	3 220 891	3 154 592
Machico	1	1	0	1	0	0
Ponta do Sol	0	0	0	0	0	0	0	0	0	0	0
Porto Moniz	0	0	0	0	0	0	0	0	0	0	0
Ribeira Brava	0	0	0	0	0	0	0	0	0	0	0
Santa Cruz	0	0	0	0	0	0	0	0	0	0	0
Santana	0	0	0	0	0	0	0	0	0	0	0
São Vicente	0	0	0	0	0	0	0	0	0	0	0
Porto Santo	0	0	0	0	0	0	0	0	0	0	0

	Publications			Editions	Total circulation		Sold copies		
	Total	of w hich			Total	of w hich	Total	of w hich	
		New s- papers	Maqa- zines			In both paper and electronic support		New s- papers	Magazines

© INE, I.P., Portugal, 2022. Informação disponível até 14 de outubro de 2022. Information available till 14th October, 2022.

Fonte: INE, I.P., Estatísticas da Cultura.

Source: Statistics Portugal, Cultural Statistics.

Nota: O inquérito às publicações periódicas abrange as publicações que no ano em referência editaram pelo menos um exemplar em suporte papel ou em suporte papel e eletrónico simultaneamente. As publicações periódicas são afetadas ao município por morada do título da publicação.

Note: The periodical publications survey includes the publications that in the reference year have had a paper edition or both paper and electronic edition. Periodical publications are allocated to municipalities according to the address of the publication title.

Para mais informação consulte / For more information see:

<http://www.ine.pt/xurl/ind/0008629>

<http://www.ine.pt/xurl/ind/0010316>

<http://www.ine.pt/xurl/ind/0010317>

<http://www.ine.pt/xurl/ind/0010318>

<http://www.ine.pt/xurl/ind/0008630>

<http://www.ine.pt/xurl/ind/0008631>

<http://www.ine.pt/xurl/ind/0010323>

<http://www.ine.pt/xurl/ind/0010319>

<http://www.ine.pt/xurl/ind/0008632>

<http://www.ine.pt/xurl/ind/0010324>

<http://www.ine.pt/xurl/ind/0010325>

II.3.3 - Caracterização e exibição do cinema por NUTS III, 2021

II.3.3 - Characterization and exhibition of cinema by NUTS III, 2021

	<u>Recintos</u>	<u>Ecrãs</u>	<u>Lotação</u>	<u>Sessões</u>	<u>Espetadores/as</u>	<u>Receitas</u>
	N.º					Euros
Portugal	176	547	105 239	330 473	5 480 408	30 622 161
Continente	167	524	100 330	319 146	5 334 850	29 865 103
Norte	52	173	34 879	103 576	1 812 150	9 870 219
Alto Minho	5	8	1 458	2 868	50 170	246 799
Cávado	7	29	5 875	15 246	261 058	1 367 176
Ave	5	17	3 458	9 353	109 930	589 694
A. M. Porto	24	96	19 976	64 805	1 220 378	6 766 552
Alto Tâmega	1	1	177	125	1 993	...
Tâmega e Sousa	2	8	1 043	5 761	86 990	...
Douro	6	12	2 150	5 378	79 065	423 017
Terras de Trás-os-Montes	2	2	742	40	2 566	6 905
Centro	44	102	19 455	50 495	691 238	3 706 391
Oeste	4	12	1 651	7 635	112 650	624 645
Região de Aveiro	6	6	1 790	757	9 829	17 151
Região de Coimbra	11	29	5 881	15 704	233 423	1 257 838
Região de Leiria	6	18	3 736	8 633	113 316	630 202
Viseu Dão Lafões	4	14	2 227	7 682	104 368	574 633
Beira Baixa	4	6	1 418	2 324	24 527	125 970
Médio Tejo	5	7	1 316	2 873	47 782	239 471
Beiras e Serra da Estrela	4	10	1 436	4 887	45 343	236 480
A. M. Lisboa	33	176	32 106	129 929	2 372 845	13 859 691
Alentejo	25	34	7 005	9 559	130 458	673 857
Alentejo Litoral	5	5	1 109	672	11 565	46 534
Baixo Alentejo	5	5	1 440	109	5 397	8 221
Lezíria do Tejo	4	9	1 299	4 634	47 313	263 395
Alto Alentejo	5	5	1 193	42	1 256	3 887
Alentejo Central	6	10	1 964	4 102	64 927	351 820
Algarve	13	39	6 885	25 587	328 159	1 754 946
R. A. Açores	6	9	2 078	2 544	46 306	231 331
R. A. Madeira	3	14	2 831	8 783	99 252	525 727
	<u>Precincts</u>	<u>Screens</u>	<u>Capacity</u>	<u>Performances</u>	<u>Spectators</u>	<u>Revenues</u>
	No.					Euros

© INE, I.P., Portugal, 2022. Informação disponível até 14 de outubro de 2022. Information available till 14th October, 2022.

Fonte: ICA - Instituto do Cinema e do Audiovisual, I.P..

Source: ICA - Cinema and Audiovisual Institute.

Nota: A informação respeita apenas aos recintos que enviaram informação ao ICA - Instituto do Cinema e do Audiovisual, de acordo com o projeto de informatização das bilheteiras (Decreto-Lei N.º 125/2003 de 20 de junho). Os dados da R.A. dos Açores não incluem informação dos recintos da Horta, Lages do Pico e Velas.

Note: Data refers only to the precincts that sent information to ICA - Institute for Cinema and Audiovisuals, in accordance with the project of box-office computerization (Decree-law No. 125/2003 of June 20). Data from R.A. dos Açores does not include information of precincts located in Horta, Lages do Pico and Velas.

Para mais informação consulte / For more information see:

<http://www.ine.pt/xurl/ind/0008341>

<http://www.ine.pt/xurl/ind/0008343>

<http://www.ine.pt/xurl/ind/0008345>

<http://www.ine.pt/xurl/ind/0008342>

<http://www.ine.pt/xurl/ind/0008344>

<http://www.ine.pt/xurl/ind/0008346>

II.3.4 - Recintos de espetáculos e espetáculos ao vivo por município, 2021

II.3.4 - Art facilities and live shows by municipality, 2021

	Recintos de espetáculos				Espetáculos ao vivo			
	<u>Total</u>	<u>Salas ou espaços</u>	<u>Lotação</u>	<u>Lugares sentados</u>	<u>Sessões</u>	<u>Espetadores/as</u>	<u>Bilhetes vendidos</u>	<u>Receitas</u>
	N.º							Euros
Portugal	404	600	278 782	208 491	24 469	3 568 229	1 972 465	27 994 277
Continente	378	558	260 350	196 331	23 458	3 452 649	1 922 838	27 561 797
R. A. Madeira	17	24	11 448	6 918	674	66 051	24 959	214 621
Calheta	1	1	194	194	10	962	161	756
Câmara de Lobos	3	3	457	457	41	3 166	0	0
Funchal	7	12	9 199	4 869	409	41 937	20 176	191 266
Machico	3	5	658	658	70	7 538	2 985	14 100
Ponta do Sol	1	1	180	180	111	8 019	1 476	7 391
Porto Moniz	0	0	0	0	0	0	0	0
Ribeira Brava	0	0	0	0	8	738	0	0
Santa Cruz	1	1	500	300	10
Santana	0	0	0	0	3	486	0	0
São Vicente	0	0	0	0	5	415	0	0
Porto Santo	1	1	260	260	7
	Art facilities				Live show s			
	<u>Total</u>	<u>Rooms</u>	<u>Capacity</u>	<u>Seats</u>	<u>Perfor- mances</u>	<u>Spectators</u>	<u>Tickets sold</u>	<u>Revenues</u>
	No.							Euros

© INE, I.P., Portugal, 2022. Informação disponível até 14 de outubro de 2022. Information available till 14th October, 2022.

Fonte: INE, I.P., Estatísticas da Cultura.

Source: Statistics Portugal, Cultural Statistics.

Nota: O inquérito dos Recintos de espetáculos tem periodicidade bienal e realiza-se nos anos ímpares. A rubrica "Espetáculos ao vivo" compreende não só os espetáculos que se realizam em recintos de espetáculos como os que se realizam noutros recintos.

Note: The Art facilities survey is carried out every two years and is held in odd years. The item "Live shows" includes not only the ones that took place in art facilities, but also those that took place in other facilities.

Para mais informação consulte / For more information see:

<http://www.ine.pt/xurl/ind/0008939>

<http://www.ine.pt/xurl/ind/0008941>

<http://www.ine.pt/xurl/ind/0008619>

<http://www.ine.pt/xurl/ind/0008620>

<http://www.ine.pt/xurl/ind/0008940>

<http://www.ine.pt/xurl/ind/0008942>

<http://www.ine.pt/xurl/ind/0008617>

<http://www.ine.pt/xurl/ind/0008618>

II.3.5 - Bens imóveis culturais por município, 2021

II.3.5 - Cultural properties by municipality, 2021

Unidade: N.º

Unit: No.

	Total	Categoria dos bens imóveis			Categoria de proteção		
		Monumentos	Conjuntos	Sítios	Monumentos nacionais	Imóveis de interesse público	Imóveis de interesse municipal
Portugal	4 655	3 543	576	536	831	2 957	867
Continente	4 147	3 055	562	530	821	2 730	596
R. A. Madeira	180	173	7	0	7	60	113
Calheta	24	24	0	0	0	3	21
Câmara de Lobos	5	5	0	0	0	1	4
Funchal	81	77	4	0	6	38	37
Machico	16	16	0	0	0	6	10
Ponta do Sol	14	13	1	0	0	3	11
Porto Moniz	2	2	0	0	0	0	2
Ribeira Brava	5	5	0	0	0	2	3
Santa Cruz	15	14	1	0	1	5	9
Santana	7	7	0	0	0	0	7
São Vicente	7	6	1	0	0	1	6
Porto Santo	4	4	0	0	0	1	3
	Total	Type of cultural property			Type of protection		
		Monuments	Sets	Sites	National monuments	Properties of public interest	Properties of municipal interest

© INE, I.P., Portugal, 2022. Informação disponível até 14 de outubro de 2022. Information available till 14th October, 2022.

Fonte: Direção-Geral do Património Cultural, Direção Regional da Cultura dos Açores, Direção Regional da Cultura da Madeira.**Source:** Directorate-General for Cultural Heritage, Açores Regional Directorate for Culture, Madeira Regional Directorate for Culture.

Para mais informação consulte / For more information see:

<http://www.ine.pt/xurl/ind/0008859><http://www.ine.pt/xurl/ind/0010326>

II.3.6 - Museus e galerias de arte por município, 2021

II.3.6 - Museums and art galleries by municipality, 2021

Unidade: N.º

Unit: No.

	<u>Museus em atividade</u>	Museus que cumprem os critérios de seleção					Galerias de arte e outros espaços de exposições temporárias			
		<u>Número</u>	<u>Visitantes</u>			<u>Bens</u>	<u>Número</u>	<u>Exposições temporárias</u>	<u>Obras expostas</u>	<u>Autores/as representados/as</u>
			<u>Total</u>	<u>Visitantes escolares</u>	<u>Visitantes estrangeiros</u>					
Portugal	642	419 7 496 851	404 854	2 891 412	20 807 956	901	4 581	186 931	40 778	
Continente	581	384 7 112 067	379 067	2 695 886	20 404 729	843	4 241	178 086	38 993	
R. A. Madeira	27	17 187 064	10 172	133 536	102 246	34	154	3 753	1 028	
Calheta	2	0 0	0	0	0	1	2	120	2	
Câmara de Lobos	1	1 3 090	254	197	75	5	42	514	116	
Funchal	16	11 154 944	7 608	117 585	94 189	19	71	1 615	398	
Machico	2	2 14 062	328	9 252	493	3	6	102	54	
Ponta do Sol	0	0 0	0	0	0	2	11	328	245	
Porto Moniz	0	0 0	0	0	0	0	0	0	0	
Ribeira Brava	1	1 4 212	1 029	1 842	5 690	1	5	483	32	
Santa Cruz	0	0 0	0	0	0	1	6	177	6	
Santana	1	0 0	0	0	0	1	10	404	173	
São Vicente	2	1 704	61	265	531	0	0	0	0	
Porto Santo	2	1 10 052	892	4 395	1 268	1	1	10	2	

	<u>Museums in activity</u>	Museums that fulfilled the selection criteria				Art galleries and other temporary exhibition spaces				
		<u>Number</u>	<u>Visitors</u>			<u>Goods</u>	<u>Number</u>	<u>Temporary exhibitions</u>	<u>Pieces exhibited</u>	<u>Represented authors</u>
			<u>Total</u>	<u>School visitors</u>	<u>Foreign visitors</u>					

© INE, I.P., Portugal, 2022. Informação disponível até 14 de outubro de 2022. Information available till 14th October, 2022.

Fonte: INE, I.P., Estatísticas da Cultura.

Source: Statistics Portugal, Cultural Statistics.

Nota: Os valores apresentados correspondem aos museus que, no ano de referência, cumpriam os seguintes cinco critérios de seleção: existência de, pelo menos, uma sala ou espaço de exposição, abertura ao público, permanente ou sazonal, existência de, pelo menos, um conservador ou técnico superior (incluindo pessoal dirigente), existência de um orçamento e de um inventário.

Note: Data presented on museums (reference year) fulfilled the following five selection criteria: existence of, at least, one exhibition room or space, opening for visitors, permanently or seasonally, existence of at least one curator or advanced technician (including management staff), and existence of a budget and an inventory.

Para mais informação consulte / For more information see:

<http://www.ine.pt/xurl/ind/0008565><http://www.ine.pt/xurl/ind/0008568><http://www.ine.pt/xurl/ind/0008240><http://www.ine.pt/xurl/ind/0010327><http://www.ine.pt/xurl/ind/0008566><http://www.ine.pt/xurl/ind/0008569><http://www.ine.pt/xurl/ind/0008241><http://www.ine.pt/xurl/ind/0008567><http://www.ine.pt/xurl/ind/0008239><http://www.ine.pt/xurl/ind/0008242>

II.3.7 - Despesas das câmaras municipais em atividades culturais e criativas por município, 2021 (continua)

II.3.7 - Local administration expenditures on cultural and creative activities by municipality, 2021
(to be continued)

Unidade: Euros													Unit: Euros	
	Total de despesas em atividades culturais e criativas	Despesas correntes												
		Total	das quais											
			Património		Bibliotecas e arquivos		Artes do espetáculo			Atividades interdisciplinares				
			Total	Museus	Total	Bibliotecas	Total	Música	Multidisciplinares	Construção e manutenção de recintos de espetáculos	Total	Apoio a entidades culturais e criativas		
Portugal	491 449 660	396 548 428	81 721 699	47 561 609	72 307 853	56 961 372	79 985 183	22 689 626	13 422 638	13 675 110	117 987 422	61 993 584		
Continente	473 357 030	382 033 323	79 663 281	46 076 349	70 056 213	55 008 755	76 027 015	21 952 478	12 844 652	13 264 812	113 610 117	59 276 528		
R. A. Madeira	6 344 575	6 089 996	937 206	782 033	1 076 892	1 075 541	1 621 346	199 393	425 540	30 158	1 648 248	1 506 840		
Calheta	377 062	377 062	0	0	11 405	11 405	30 937	30 937	0	0	162 100	162 100		
Câmara de Lobos	1 132 148	1 110 444	70 102	70 102	311 386	310 481	488 017	52 608	405 251	30 158	143 993	110 253		
Funchal	2 648 299	2 473 707	321 176	321 176	472 472	472 472	962 757	0	708	0	539 204	539 204		
Machico	570 282	566 576	407 541	390 755	58 175	58 175	0	0	0	0	100 860	100 860		
Ponta do Sol	531 988	477 411	126 387	0	24 748	24 302	46 312	22 525	19 581	0	208 143	100 475		
Porto Moniz	31 926	31 926	0	0	16 880	16 880	0	0	0	0	0	0		
Ribeira Brava	127 284	127 284	0	0	57 709	57 709	0	0	0	0	39 093	39 093		
Santa Cruz	504 012	504 012	0	0	64 310	64 310	60 500	60 500	0	0	178 796	178 796		
Santana	26 760	26 760	0	0	0	0	0	0	0	0	26 760	26 760		
São Vicente	184 273	184 273	0	0	37 689	37 689	32 550	32 550	0	0	114 034	114 034		
Porto Santo	210 541	210 541	12 000	0	22 118	22 118	273	273	0	0	135 265	135 265		
Current expenditures														
	Total expenditures on cultural and creative activities	of which												
		Total	Cultural heritage		Libraries and archives		Performing arts			Interdisciplinary activities				
			Total	Museums	Total	Libraries	Total	Music	Multidisciplinary	Construction and maintenance of art facilities	Total	Support to cultural and creative organisations		
			Total	Museums	Total	Libraries	Total	Music	Multidisciplinary	Construction and maintenance of art facilities	Total	Support to cultural and creative organisations		

© INE, I.P., Portugal, 2022. Informação disponível até 14 de outubro de 2022. Information available till 14th October, 2022.

Fonte: INE, I.P., Estatísticas da Cultura.

Source: Statistics Portugal, Cultural Statistics.

Nota: O total das despesas não corresponde à soma das partes, uma vez que não se publicam valores de outros domínios culturais e criativos. No domínio das atividades interdisciplinares, o apoio a entidades culturais e criativas inclui o financiamento a manifestações locais relacionadas com a cultura, como festas locais, religiosas ou outras e também os apoios a associações culturais e outras entidades (fundações) que desenvolvem ações culturais e socio-culturais.

Note: The total of expenditures does not correspond to the sum of the parts, since information published does not cover all cultural domains. In the interdisciplinary activities domain support to cultural and creative organisations includes funding of cultural events such as local, religious or other type of festivals, as well as support to cultural associations and to other organisations (foundations) with cultural and socio-cultural activities.

Para mais informação consulte / For more information see:

<http://www.ine.pt/xurl/ind/0007985><http://www.ine.pt/xurl/ind/0008057><http://www.ine.pt/xurl/ind/0008058><http://www.ine.pt/xurl/ind/0008061><http://www.ine.pt/xurl/ind/0008062>

II.3.7 - Despesas das câmaras municipais em atividades culturais e criativas por município, 2021 (continuação)

II.3.7 - Local administration expenditures on cultural and creative activities by municipality, 2021 (continued)

Unidade: Euros												Unit: Euros	
	Despesas de capital												
	Total	das quais											
		Património		Bibliotecas e arquivos		Artes do espetáculo			Atividades interdisciplinares				
		Total	Museus	Total	Bibliotecas	Total	Música	Multidisciplinares	Construção e manutenção de recintos de espetáculos	Total	Apoio a entidades culturais e criativas		
Portugal	94 901 232	43 221 905	14 881 188	7 737 127	3 642 699	27 065 934	435 345	144 358	24 808 710	11 262 246	7 499 157		
Continente	91 323 707	42 322 400	14 821 466	7 716 514	3 630 045	26 536 713	331 096	144 358	24 536 319	9 438 953	5 787 680		
R. A. Madeira	254 579	60 834	59 722	14 139	12 033	88 968	0	0	1 048	61 157	16 575		
Calheta	0	0	0	0	0	0	0	0	0	0	0		
Câmara de Lobos	21 704	1 975	1 975	2 106	0	1 048	0	0	1 048	16 575	16 575		
Funchal	174 592	56 439	56 439	2 634	2 634	87 920	0	0	0	0	0		
Machico	3 706	2 420	1 308	1 286	1 286	0	0	0	0	0	0		
Ponta do Sol	54 577	0	0	8 113	8 113	0	0	0	0	44 582	0		
Porto Moniz	0	0	0	0	0	0	0	0	0	0	0		
Ribeira Brava	0	0	0	0	0	0	0	0	0	0	0		
Santa Cruz	0	0	0	0	0	0	0	0	0	0	0		
Santana	0	0	0	0	0	0	0	0	0	0	0		
São Vicente	0	0	0	0	0	0	0	0	0	0	0		
Porto Santo	0	0	0	0	0	0	0	0	0	0	0		
Capital expenditures													
	of which												
	Total	Cultural heritage		Libraries and archives		Performing arts			Interdisciplinary activities				
		Total	Museums	Total	Libraries	Total	Music	Multidisciplinary	Construction and maintenance of art facilities	Total	Support to cultural and creative organisations		

© INE, I.P., Portugal, 2022. Informação disponível até 14 de outubro de 2022. Information available till 14th October, 2022.

Fonte: INE, I.P., Estatísticas da Cultura.

Source: Statistics Portugal, Cultural Statistics.

Nota: O total das despesas não corresponde à soma das partes, uma vez que não se publicam valores de outros domínios culturais e criativos. No domínio das atividades interdisciplinares, o apoio a entidades culturais e criativas inclui o financiamento a manifestações locais relacionadas com a cultura, como festas locais, religiosas ou outras e também os apoios a associações culturais e outras entidades (fundações) que desenvolvem ações culturais e socioculturais.

Note: The total of expenditures does not correspond to the sum of the parts, since information published does not cover all cultural domains. In the interdisciplinary activities domain support to cultural and creative organisations includes funding of cultural events such as local, religious or other type of festivals, as well as support to cultural associations and to other organisations (foundations) with cultural and sociocultural activities.

Para mais informação consulte / For more information see:

<http://www.ine.pt/xurl/ind/0007985>

<http://www.ine.pt/xurl/ind/0008057>

<http://www.ine.pt/xurl/ind/0008055>

<http://www.ine.pt/xurl/ind/0008061>

<http://www.ine.pt/xurl/ind/0008064>

II.3.8 - Despesas das câmaras municipais em atividades e equipamentos desportivos por município, 2021

II.3.8 - Local administration expenditures on sports activities and equipments by municipality, 2021

Unidade: Euros

Unit: Euros

	<u>Total de despesas em atividades e equipamentos desportivos</u>	<u>Despesas correntes</u>				<u>Despesas de capital</u>			
		Total	das quais			Total	das quais		
			Atividades desportivas	Associações desportivas	Construção e manutenção de infraestruturas desportivas		Atividades desportivas	Associações desportivas	Construção e manutenção de infraestruturas desportivas
Portugal	323 347 186	233 104 825	86 725 711	65 929 750	40 511 880	90 242 361	3 197 377	11 840 714	35 855 066
Continente	312 433 969	225 869 035	84 631 136	62 875 284	40 021 548	86 564 934	3 192 739	11 322 475	34 290 028
R. A. Madeira	3 249 970	2 904 852	1 342 388	1 095 015	6 462	345 118	2 118	0	0
Calheta	352 500	177 500	0	177 500	0	175 000	0	0	0
Câmara de Lobos	277 796	277 796	70 366	171 738	4 056	0	0	0	0
Funchal	1 170 583	1 000 465	797 924	0	0	170 118	2 118	0	0
Machico	579 671	579 671	101 520	250 592	2 406	0	0	0	0
Ponta do Sol	212 382	212 382	79 776	130 949	0	0	0	0	0
Porto Moniz	153 400	153 400	56 750	96 650	0	0	0	0	0
Ribeira Brava	142 299	142 299	142 299	0	0	0	0	0	0
Santa Cruz	111 908	111 908	68 425	43 483	0	0	0	0	0
Santana	139 717	139 717	0	139 717	0	0	0	0	0
São Vicente	91 607	91 607	19 721	71 886	0	0	0	0	0
Porto Santo	18 107	18 107	5 607	12 500	0	0	0	0	0

	<u>Total expenditures on sports activities and equipments</u>	<u>Current expenditures</u>				<u>Capital expenditures</u>			
		Total	of w hich			Total	of w hich		
			Sports activities	Sports associations	Construction and maintenance of sports infrastructures		Sports activities	Sports associations	Construction and maintenance of sports infrastructures
Portugal	323 347 186	233 104 825	86 725 711	65 929 750	40 511 880	90 242 361	3 197 377	11 840 714	35 855 066
Continente	312 433 969	225 869 035	84 631 136	62 875 284	40 021 548	86 564 934	3 192 739	11 322 475	34 290 028
R. A. Madeira	3 249 970	2 904 852	1 342 388	1 095 015	6 462	345 118	2 118	0	0
Calheta	352 500	177 500	0	177 500	0	175 000	0	0	0
Câmara de Lobos	277 796	277 796	70 366	171 738	4 056	0	0	0	0
Funchal	1 170 583	1 000 465	797 924	0	0	170 118	2 118	0	0
Machico	579 671	579 671	101 520	250 592	2 406	0	0	0	0
Ponta do Sol	212 382	212 382	79 776	130 949	0	0	0	0	0
Porto Moniz	153 400	153 400	56 750	96 650	0	0	0	0	0
Ribeira Brava	142 299	142 299	142 299	0	0	0	0	0	0
Santa Cruz	111 908	111 908	68 425	43 483	0	0	0	0	0
Santana	139 717	139 717	0	139 717	0	0	0	0	0
São Vicente	91 607	91 607	19 721	71 886	0	0	0	0	0
Porto Santo	18 107	18 107	5 607	12 500	0	0	0	0	0

© INE, I.P., Portugal, 2022. Informação disponível até 14 de outubro de 2022. Information available till 14th October, 2022.

Fonte: INE, I.P., Estatísticas da Cultura.

Source: Statistics Portugal, Cultural Statistics.

Para mais informação consulte / For more information see:

<http://www.ine.pt/xurl/ind/0008280>

AS PESSOAS
PEOPLE



II.4

SAÚDE
HEALTH

II.4.1 – Indicadores de saúde por município, 2020 e 2021

Health indicators by municipality, 2020 and 2021

II.4.2 – Hospitais por município, 2020

Hospitals by municipality, 2020

II.4.3 – Consultas médicas na unidade de consulta externa dos hospitais por município, segundo a especialidade, 2020 Po

Medical appointment in external appointments unit by municipality, according to the speciality, 2020 Po

II.4.4 – Farmácias e postos farmacêuticos móveis por município, 2021

Pharmacies and mobile medicine depots by municipality, 2021

II.4.5 – Médicas/os por município de residência, segundo a especialidade, 2021

Medical doctors by municipality of residence, according to the speciality, 2021

II.4.6 – Partos por município de residência da mãe, segundo o local do parto, 2021 Po

Parturitions by mother's municipality of residence, according to the place of parturition, 2021 Po

Nota explicativa

Por recomendação do Conselho Superior de Estatística, o Inquérito aos Centros de Saúde foi descontinuado a partir de 2013, prevendo-se em breve a sua substituição pela apropriação de informação administrativa sobre as unidades de Cuidados de Saúde Primários, a disponibilizar pelo Ministério da Saúde. Na Região Autónoma da Madeira, fez-se a recolha administrativa até 2017.

Explanatory note

The survey on official clinics was suspended from 2013 on the recommendation of the Statistical Council: its replacement by the use of administrated data on primary health care units is expected soon, to be made available by the Ministry of Health. The information gathering was carried out until 2017, in the Autonomous Region of Madeira.

II.4.1 - Indicadores de saúde por município, 2020 e 2021 (continua)

II.4.1 - Health indicators by municipality, 2020 e 2021 (to be continued)

	<u>Enfermeiros por 1 000 habitantes</u>	<u>Médicos por 1 000 habitantes</u>	<u>Farmácias e postos farmacêuticos móveis por 1 000 habitantes</u>	<u>Internamentos nos hospitais por 1 000 habitantes</u>	<u>Cirurgias (exceto pequenas cirurgias) por dia nos hospitais</u>	<u>Consultas médicas nos hospitais por habitante</u>	<u>Camas (lotação praticada) nos hospitais por 1 000 habitantes</u>	<u>Taxa de ocupação de camas nos hospitais</u>
	N.º							
	2021 Po	2021	2020 Po					
Portugal	7,8	5,7	0,3	95,9	2 351,0	1,8	3,5	71,0
Continente	7,6	5,7	0,3	95,9	2 281,3	1,8	3,3	70,4
R. A. Madeira	9,8	5,1	0,3	84,8	38,3	1,1	7,9	75,4
Calheta	3,4	1,1	0,4	0,0	0,0	0,0	0,0	//
Câmara de Lobos	3,9	1,8	0,3	0,0	0,0	0,0	0,0	//
Funchal	17,5	8,7	0,3	207,4	38,3	2,6	19,4	75,4
Machico	5,4	2,2	0,3	0,0	0,0	0,0	0,0	//
Ponta do Sol	2,7	1,5	0,2	0,0	0,0	0,0	0,0	//
Porto Moniz	5,6	3,2	0,4	0,0	0,0	0,0	0,0	//
Ribeira Brava	2,8	2,2	0,3	0,0	0,0	0,0	0,0	//
Santa Cruz	4,5	3,9	0,2	0,0	0,0	0,0	0,0	//
Santana	4,8	1,1	0,5	0,0	0,0	0,0	0,0	//
São Vicente	6,4	1,4	0,6	0,0	0,0	0,0	0,0	//
Porto Santo	2,3	1,9	0,2	0,0	0,0	0,0	0,0	//

	<u>Nurses per 1 000 inhabitants</u>	<u>Medical doctors per 1 000 inhabitants</u>	<u>Pharmacies and mobile medicine depots per 1000 inhabitants</u>	<u>Hospitalisations in hospitals per 1 000 inhabitants</u>	<u>Surgeries (except minor surgeries) per day in hospitals</u>	<u>Medical appointments in hospitals per inhabitant</u>	<u>Beds (practised allotment) per 1 000 inhabitants in hospitals</u>	<u>Annual bed-occupancy rate in hospitals</u>
	No.							
	2021 Po	2021	2020 Po					

© INE, I.P., Portugal, 2022. Informação disponível até 14 de outubro de 2022. Information available till 14th October, 2022.

Fonte: INE, I.P., Estatísticas do Pessoal de Saúde, Estatísticas das Farmácias, Estatísticas dos Hospitais.

Source: Statistics Portugal, Health Personnel Statistics, Pharmacies Statistics, Hospital Statistics.

Nota: Os dados relativos a enfermeiros, médicos e farmácias e postos farmacêuticos móveis referem-se a 31 de dezembro de cada ano. A rubrica "Médicos por 1000 habitantes" é apresentada por local de residência. A rubrica "Enfermeiros por 1000 habitantes" é apresentada por local de atividade. Existem hospitais cuja atividade é reportada pelo respetivo centro hospitalar, não sendo possível a sua desagregação por município. Nestes casos, aplica-se o critério da localização do centro hospitalar.

Note: Data on nurses, medical doctors and pharmacies and mobile medicine depots refer to December 31 of each year. The item "Medical doctors per 1000 inhabitants" considers the place of residence. The item "Nurses per 1000 inhabitants" considers the place of occupational activity. There are hospitals whose activity is reported by the respective hospital centre and, therefore, it is not possible to disaggregate them by municipality. In these cases, the criterion adopted is the location of the hospital centre.

Para mais informação consulte / For more information see:

<http://www.ine.pt/xurl/ind/0008277>

<http://www.ine.pt/xurl/ind/0008340>

<http://www.ine.pt/xurl/ind/0009099>

<http://www.ine.pt/xurl/ind/0008030>

<http://www.ine.pt/xurl/ind/0008356>

<http://www.ine.pt/xurl/ind/0010242>

<http://www.ine.pt/xurl/ind/0010243>

<http://www.ine.pt/xurl/ind/0010244>

II.4.1 - Indicadores de saúde por município, 2020 (continuação)

II.4.1 - Health indicators by municipality, 2020 (continued)

Unidade: ‰	Unit: ‰			
	<u>Taxa quinquenal de mortalidade infantil (2016/2020)</u>	<u>Taxa quinquenal de mortalidade neonatal (2016/2020)</u>	<u>Taxa de mortalidade por doenças do aparelho circulatório</u>	<u>Taxa de mortalidade por tumores malignos</u>
	‰			
	2020			
Portugal	2,9	2,0	3,3	2,8
Continente	2,9	2,0	3,4	2,8
R. A. Madeira	2,8	1,9	3,3	2,6
Calheta	0,0	0,0	4,0	3,4
Câmara de Lobos	1,3	0,0	2,0	1,6
Funchal	3,1	2,3	4,0	2,7
Machico	4,6	3,1	2,9	2,6
Ponta do Sol	0,0	0,0	4,8	3,3
Porto Moniz	0,0	0,0	6,9	5,6
Ribeira Brava	0,0	0,0	3,3	3,8
Santa Cruz	5,5	3,9	3,3	3,0
Santana	0,0	0,0	1,6	2,1
São Vicente	0,0	0,0	4,2	3,7
Porto Santo	0,0	0,0	5,5	4,1
	<u>Quinquennial infant mortality rate (2016/2020)</u>	<u>Quinquennial neonatal mortality rate (2016/2020)</u>	<u>Mortality rate due to circulatory system diseases</u>	<u>Mortality rate due to malignant neoplasms</u>
	‰			
	2020			

© INE, I.P., Portugal, 2022. Informação disponível até 14 de outubro de 2022. Information available till 14th October, 2022.

Fonte: INE, I.P., Óbitos por Causas de Morte.

Source: Statistics Portugal, Mortality by Causes of Death.

Para mais informação consulte / For more information see:

<http://www.ine.pt/xurl/ind/0008462>

<http://www.ine.pt/xurl/ind/000871>

<http://www.ine.pt/xurl/ind/0008710>

<http://www.ine.pt/xurl/ind/0008709>

II.4.2 - Hospitais por município, 2020 (continua)

II.4.2 - Hospitals by municipality, 2020 (to be continued)

Unidade: N.º

Unit: No.

	Hospitais			Camas			Salas de operação	Movimento de internados	
	Total	Públicos e Parcerias público- privadas	Privados	Total	Hospitais gerais	Hospitais especializados		Internamentos	Dias de internamento
	2020			2020 Po					
Portugal	241	113	128	36 322	28 102	8 220	907	987 172	9 406 952
Continente	223	107	116	32 799	26 442	6 357	866	940 310	8 428 220
R. A. Madeira	10	3	7	2 018	881	1 137	21	21 547	555 710
Calheta	0	0	0	0	0	0	0	0	0
Câmara de Lobos	0	0	0	0	0	0	0	0	0
Funchal	10	3	7	2 018	881	1 137	21	21 547	555 710
Machico	0	0	0	0	0	0	0	0	0
Ponta do Sol	0	0	0	0	0	0	0	0	0
Porto Moniz	0	0	0	0	0	0	0	0	0
Ribeira Brava	0	0	0	0	0	0	0	0	0
Santa Cruz	0	0	0	0	0	0	0	0	0
Santana	0	0	0	0	0	0	0	0	0
São Vicente	0	0	0	0	0	0	0	0	0
Porto Santo	0	0	0	0	0	0	0	0	0
	2020			2020 Po					
	Total	Public and Public-private partnerships	Private	Total	General hospital	Specialized hospital	Surgery rooms	Hospitalisations	Days of hospitalisation
	Hospitals			Beds				In-patient flow	

© INE, I.P., Portugal, 2022. Informação disponível até 14 de outubro de 2022. Information available till 14th October, 2022.

Fonte: INE, I.P., Estatísticas dos Hospitais.

Source: Statistics Portugal, Hospital Statistics.

Nota: Nas 3 primeiras colunas, relativas à contagem do n.º de hospitais, aplica-se integralmente o conceito estatístico de unidade local em atividade. Nas restantes colunas, porque existem hospitais cuja atividade é reportada pelo respetivo centro hospitalar, não é possível a sua desagregação por município: nestes casos, aplica-se o critério da localização do centro hospitalar.

Note: In the first 3 columns relating to the count of hospitals, the statistical concept of an active local unit is fully applied. In the remaining columns, it is not possible to disaggregate them by municipality as there are hospitals whose activity is reported by the respective hospital centre: in these cases, the criterion adopted is the location of the hospital centre.

Para mais informação consulte / For more information see:

<http://www.ine.pt/xurl/ind/0008101><http://www.ine.pt/xurl/ind/0008102><http://www.ine.pt/xurl/ind/0008104><http://www.ine.pt/xurl/ind/0008100><http://www.ine.pt/xurl/ind/0008103>

II.4.2 - Hospitais por município, 2020 (continuação)

II.4.2 - Hospitals by municipality, 2020 (continued)

Unidade: N.º							Unit: No.	
	<u>Pessoal ao serviço</u>						Atendimentos em serviço de urgência	
	Total	Médicos	Enfermeiros	Pessoal auxiliar	Técnicos de diagnóstico e terapêutica	Outros	Total de hospitais	<u>Hospitais públicos de acesso universal e hospitais em parceria público-privada</u>
2020 Po								
Portugal	150 230	26 249	48 255	37 445	10 508	27 773	5 738 139	4 756 984
Continente	141 451	25 285	45 663	34 717	9 981	25 805	5 522 552	4 552 704
R. A. Madeira	4 707	512	1 416	1 441	268	1 070	92 474	81 167
Calheta	0	0	0	0	0	0	0	0
Câmara de Lobos	0	0	0	0	0	0	0	0
Funchal	4 707	512	1 416	1 441	268	1 070	92 474	81 167
Machico	0	0	0	0	0	0	0	0
Ponta do Sol	0	0	0	0	0	0	0	0
Porto Moniz	0	0	0	0	0	0	0	0
Ribeira Brava	0	0	0	0	0	0	0	0
Santa Cruz	0	0	0	0	0	0	0	0
Santana	0	0	0	0	0	0	0	0
São Vicente	0	0	0	0	0	0	0	0
Porto Santo	0	0	0	0	0	0	0	0
	<u>Personnel employed</u>						Hospitals (emergency service)	
	Total	Doctors	Nurse	Auxiliary personnel	Technician of diagnostics and therapeutics	Other	Total hospitals	<u>Public hospitals of universal access and hospitals in public-private partnership</u>
2020 Po								

© INE, I.P., Portugal, 2022. Informação disponível até 14 de outubro de 2022. Information available till 14th October, 2022.

Fonte: INE, I.P., Estatísticas dos Hospitais.

Source: Statistics Portugal, Hospital Statistics.

Nota: Os dados relativos a "Pessoal ao serviço" referem-se a 31 de dezembro de cada ano. Existem hospitais cuja atividade é reportada pelo respetivo centro hospitalar, não sendo possível a sua desagregação por município. Nestes casos, aplica-se o critério da localização do centro hospitalar.

Note: Data on "Personnel employed" refer to December 31 of each year. There are hospitals whose activity is reported by the respective hospital centre and, therefore, it is not possible to disaggregate them by municipality. In these cases, the criterion adopted is the location of the hospital centre.

Para mais informação consulte / For more information see:

<http://www.ine.pt/xurl/ind/0008106>

<http://www.ine.pt/xurl/ind/0008108>

<http://www.ine.pt/xurl/ind/0008119>

II.4.3 - Consultas médicas na unidade de consulta externa dos hospitais por município, segundo a especialidade, 2020 Po

II.4.3 - Medical appointments in external appointments unit by municipality, according to the speciality, 2020 Po

Unidade: N.º

Unit: No.

	<u>Consultas médicas na unidade de consulta externa dos hospitais segundo a especialidade</u>									
	Total	Cirurgia geral	Ginecologia	Medicina interna	Oftalmologia	Ortopedia	Otorrinolaringologia	Pediatria médica	Psiquiatria	Outras
Portugal	18 428 167	863 192	1 343 622	728 937	1 380 473	1 586 570	820 679	916 103	828 212	9 960 379
Continente	17 837 619	831 581	1 289 205	691 769	1 351 325	1 545 107	790 692	886 035	801 452	9 650 453
R. A. Madeira	269 277	15 383	32 409	18 823	16 239	24 625	13 295	13 325	7 492	127 686
Calheta	0	0	0	0	0	0	0	0	0	0
Câmara de Lobos	0	0	0	0	0	0	0	0	0	0
Funchal	269 277	15 383	32 409	18 823	16 239	24 625	13 295	13 325	7 492	127 686
Machico	0	0	0	0	0	0	0	0	0	0
Ponta do Sol	0	0	0	0	0	0	0	0	0	0
Porto Moniz	0	0	0	0	0	0	0	0	0	0
Ribeira Brava	0	0	0	0	0	0	0	0	0	0
Santa Cruz	0	0	0	0	0	0	0	0	0	0
Santana	0	0	0	0	0	0	0	0	0	0
São Vicente	0	0	0	0	0	0	0	0	0	0
Porto Santo	0	0	0	0	0	0	0	0	0	0
	<u>Appointments in external appointments unit of hospitals according to the specialty</u>									
	Total	General surgery	Gynaecology	Internal medicine	Ophthalmology	Orthopaedics	Otorhinolaryngology	Medical paediatrics	Psychiatry	Others

© INE, I.P., Portugal, 2022. Informação disponível até 14 de outubro de 2022. Information available till 14th October, 2022.

Fonte: INE, I.P., Estatísticas dos Hospitais.

Source: Statistics Portugal, Hospital Statistics.

Nota: Existem hospitais cuja atividade é reportada pelo respetivo centro hospitalar, não sendo possível a sua desagregação por município. Nestes casos, aplica-se o critério da localização do centro hospitalar.

Note: There are hospitals whose activity is reported by the respective hospital centre and, therefore, it is not possible to disaggregate them by municipality. In these cases, the criterion adopted is the location of the hospital centre.

Para mais informação consulte / For more information see:

<http://www.ine.pt/xurl/ind/0008105>

II.4.4 - Farmácias e postos farmacêuticos móveis por município, 2021

II.4.4 - Pharmacies and mobile medicine depots by municipality, 2021

Unidade: N.º

Unit: No.

	<u>Farmácias e postos farmacêuticos móveis</u>			<u>Farmacêuticos de oficina</u>	<u>Técnicos de farmácia</u>
	Total	Farmácias	Postos farmacêuticos móveis		
Portugal	3 112	2 921	191	10 120	4 632
Continente	2 975	2 803	172	9 803	4 524
R. A. Madeira	66	65	1	180	42
Calheta	4	4	0	4	1
Câmara de Lobos	8	8	0	21	2
Funchal	28	28	0	90	14
Machico	5	5	0	17	9
Ponta do Sol	2	2	0	3	0
Porto Moniz	1	1	0	2	0
Ribeira Brava	4	3	1	11	2
Santa Cruz	7	7	0	20	8
Santana	3	3	0	5	1
São Vicente	3	3	0	5	1
Porto Santo	1	1	0	2	4
	<u>Pharmacies and mobile medicine depots</u>			<u>Community pharmacists</u>	<u>Pharmacy technicians</u>
	Total	Pharmacies	Mobile medicine depots		

© INE, I.P., Portugal, 2022. Informação disponível até 14 de outubro de 2022. Information available till 14th October, 2022.

Fonte: INE, I.P., Estatísticas das Farmácias, Estatísticas do Pessoal de Saúde.**Source:** Statistics Portugal, Pharmacies Statistics, Health Personnel Statistics.

Nota: Os dados referem-se a 31 de dezembro de cada ano. A rubrica "Farmácias e postos farmacêuticos móveis" é apresentada por morada do estabelecimento. A rubrica "Farmacêuticos de oficina" é apresentada por local de atividade e são considerados todos os farmacêuticos registados como ativos independentemente da existência de informação sobre o município onde a atividade é exercida, ou seja, as estatísticas incluem os farmacêuticos em o município de atividade é ignorado. A rubrica "Técnicos de farmácia" é apresentada por local de residência e considera os técnicos de farmácia e técnicos auxiliares inscritos no Sindicato Nacional dos Profissionais de Farmácia e no Sindicato Nacional de Farmácias e Paramédicos em pleno uso dos seus direitos sindicais (ou seja, com a quotização em ordem) e que estejam no ativo, reformados, desempregados ou com baixa médica. A antiga designação "Profissionais de farmácia" foi substituída por "Técnicos de farmácia" na sequência da revisão dos conceitos associados às Estatísticas da Saúde, aprovada pelo Conselho Superior de Estatística em Outubro de 2015".

Note: Data refer to December 31 of each year. The item "Pharmacies and mobile medicine depots" considers the address of the establishment. The item "Community pharmacists" considers the place of occupational activity and all pharmacists registered as active are considered, regardless of the existence of information about the municipality where the activity is carried out, i.e. data include pharmacists whose municipality of activity is Unknown. The item "Pharmacy technicians" considers the place of residence and includes the pharmacy technicians and auxiliary technicians registered with the National Union of Pharmacy Professionals and the National Union of Pharmacies and Paramedicals in full use of their trade union rights (that is, with the quotation in order) and who are in the active, retired, unemployed or with medical discharge. The former designation "Pharmacy professionals" has been replaced by "Pharmacy technicians" following the revision of the concepts associated with Health Statistics, endorsed by the Statistical Council in October 2015.

Para mais informação consulte / For more information see:

<http://www.ine.pt/xurl/ind/0008208><http://www.ine.pt/xurl/ind/0008197><http://www.ine.pt/xurl/ind/0008238>

II.4.5 - Médicas/os por município de residência, segundo a especialidade, 2021

II.4.5 - Medical doctors by municipality of residence, according to the specialty, 2021

Unidade: N.º

Unit: No.

	<u>Médicos</u>			<u>Médicos por algumas especialidades médicas</u>							
	Total	Especialistas	Não especialistas	Cirurgia geral	Estomatologia	Ginecologia e obstetria	Medicina geral e familiar	Oftalmologia	Ortopedia	Pediatria	Psiquiatria
Portugal	58 735	36 145	22 590	1 831	581	1 850	8 198	1 140	1 315	2 284	1 294
Continente	56 535	34 862	21 673	1 758	567	1 781	7 861	1 113	1 274	2 210	1 260
R. A. Madeira	1 271	724	547	47	4	40	196	16	21	39	17
Calheta	12	4	8	0	0	0	3	0	0	0	0
Câmara de Lobos	59	24	35	0	0	0	10	1	1	5	1
Funchal	917	575	342	38	3	36	137	15	16	26	12
Machico	43	15	28	1	0	0	6	0	0	0	0
Ponta do Sol	13	4	9	0	0	0	4	0	0	0	0
Porto Moniz	8	2	6	0	0	0	1	0	0	1	0
Ribeira Brava	28	5	23	0	0	0	1	0	0	0	1
Santa Cruz	167	86	81	8	1	4	29	0	3	7	3
Santana	7	1	6	0	0	0	1	0	0	0	0
São Vicente	7	5	2	0	0	0	2	0	1	0	0
Porto Santo	10	3	7	0	0	0	2	0	0	0	0
	<u>Medical doctors</u>			<u>Specialist medical doctors</u>							
	Total	Specialists	Non-specialists	General surgery	Stomatology	Gynaecology and obstetrics	Family and general medicine	Ophthalmology	Orthopaedics	Paediatrics	Psychiatry

© INE, I.P., Portugal, 2022. Informação disponível até 14 de outubro de 2022. Information available till 14th October, 2022.

Fonte: INE, I.P., Estatísticas do Pessoal da Saúde.

Source: Statistics Portugal, Health Personnel Statistics.

Nota: Os dados referem-se a 31 de dezembro de cada ano. Nos dados por especialidade, os médicos especialistas são contados em todas as especialidades que detêm.

Note: Data refer to December 31 of each year. In data by specialty, specialist medical doctors are counted in all specialties they hold.

Para mais informação consulte / For more information see:

<http://www.ine.pt/xurl/ind/0008463><http://www.ine.pt/xurl/ind/0008465>

II.4.6 - Partos por município de residência da mãe, segundo o local do parto, 2021 Po

II.4.6 - Parturitions by mother's municipality of residence, according to the place of parturition, 2021 Po

Unidade: N.º

Unit: No.

	<u>Local do parto</u>			
	Total	Domicilio	Estabelecimento hospitalar	Outro local
Portugal	78 679	1 002	76 804	873
Continente	74 935	967	73 141	827
R. A. Madeira	1 727	17	1 705	5
Calheta	64	4	60	0
Câmara de Lobos	271	4	266	1
Funchal	712	2	710	0
Machico	110	0	109	1
Ponta do Sol	61	5	56	0
Porto Moniz	10	0	9	1
Ribeira Brava	89	0	88	1
Santa Cruz	328	2	326	0
Santana	28	0	28	0
São Vicente	21	0	20	1
Porto Santo	33	0	33	0
	<u>Place of parturition</u>			
	Total	Domicile	Hospital establishment	Another place

© INE, I.P., Portugal, 2022. Informação disponível até 14 de outubro de 2022. Information available till 14th October, 2022.

Fonte: INE, I.P., Estatísticas de Partos.**Source:** Statistics Portugal, Statistics of Parturitions.**Nota:** O total de Portugal pode não corresponder à soma das partes devido à existência de casos com residência desconhecida da mãe.**Note:** The total for Portugal may not correspond to sum of the parts due to the existence of cases of unknown mother's residence.

Para mais informação consulte / For more information see:

<http://www.ine.pt/xurl/ind/0008349>



MERCADO DE TRABALHO

LABOUR MARKET

- II.5.1 – Indicadores do mercado de trabalho por NUTS II, 2021
Labour market indicators by NUTS II, 2021
- II.5.2 – Indicadores do mercado de trabalho, segundo a Tipologia de áreas urbanas, por NUTS II, 2021
Labour market indicators, according to Classification of urban areas, by NUTS II, 2021
- II.5.3 – Indicadores do mercado de trabalho por município, 2020
Labour market indicators by municipality, 2020
- II.5.4 – Taxa de atividade por NUTS II, segundo o grupo etário e o sexo, 2021
Activity rate by NUTS II, according to age group and sex, 2021
- II.5.5 – Taxa de emprego por NUTS II, segundo o grupo etário e o sexo, 2021
Employment rate by NUTS II, according to age group and sex, 2021
- II.5.6 – População ativa por NUTS II, segundo o grupo etário e o sexo, 2021
Active population by NUTS II, according to age group and sex, 2021
- II.5.7 – População empregada por NUTS II, segundo o grupo etário e o sexo, 2021
Employed population by NUTS II, according to age group and sex, 2021
- II.5.8 – População desempregada por NUTS II, segundo o grupo etário e o sexo, 2021
Unemployed population by NUTS II, according to age group and sex, 2021
- II.5.9 – População inativa por NUTS II, segundo o grupo etário e o sexo, 2021
Inactive population by NUTS II, according to age group and sex, 2021
- II.5.10 – População ativa por NUTS II, segundo o nível de escolaridade completo e o sexo, 2021
Active population by NUTS II, according to level of education completed and sex, 2021
- II.5.11 – População empregada por NUTS II, segundo a profissão principal (CPP-10), 2021
Employed population by NUTS II, according to main occupation (ISCO-08), 2021
- II.5.12 – População empregada por NUTS II, segundo a situação na profissão principal, a duração do trabalho e o sexo, 2021
Employed population by NUTS II, according to occupational status, work duration and sex, 2021

- II.5.13 – População empregada por NUTS II, segundo o setor de atividade principal (CAE-Rev. 3) e o sexo, 2021
Employed population by NUTS II, according to sector of main activity (CAE-Rev. 3) and sex, 2021
- II.5.14 – População empregada no setor secundário por NUTS II, segundo o ramo de atividade económica (CAE-Rev.3), 2021
Employed population in secondary sector by NUTS II, according to branch of economic activity (CAE-Rev.3), 2021
- II.5.15 – População empregada no setor terciário por NUTS II, segundo o ramo de atividade económica (CAE-Rev. 3), 2021
Employed population in tertiary sector by NUTS II, according to branch of economic activity (CAE-Rev.3), 2021
- II.5.16 – População inativa por NUTS II, segundo a categoria e o sexo, 2021
Inactive population by NUTS II, according to main status and sex, 2021
- II.5.17 – População desempregada por NUTS II, segundo os tipos de desemprego, 2021
Unemployed population by NUTS II, according to types of unemployment, 2021
- II.5.18 – Trabalhadores/as por conta de outrem nos estabelecimentos por município, segundo o setor de atividade (CAE-Rev.3) e o sexo, 2020
Employees in establishments by municipality, according to sector of main activity (CAE-Rev. 3) and sex, 2020
- II.5.19 – Ganho médio mensal dos/das trabalhadores/as por conta de outrem nos estabelecimentos por município, segundo o setor de atividade (CAE-Rev. 3) e o sexo, 2020
Mean monthly earning of employees in establishments by municipality, according to sector of main activity (CAE-Rev. 3) and sex, 2020
- II.5.20 – Trabalhadores/as por conta de outrem nos estabelecimentos por município, segundo o escalão de pessoal da empresa, 2020
Employees in establishments by municipality, according to employees size class, 2020
- II.5.21 – Ganho médio mensal dos/das trabalhadores/as por conta de outrem nos estabelecimentos por município, segundo o escalão de pessoal da empresa, 2020
Mean monthly earning of employees in establishments by municipality, according to employees size class, 2020
- II.5.22 – Trabalhadores/as por conta de outrem nos estabelecimentos por município, segundo o nível de habilitações, 2020
Employees in establishments by municipality, according to level of education, 2020
- II.5.23 – Ganho médio mensal dos/das trabalhadores/as por conta de outrem nos estabelecimentos por município, segundo o nível de habilitações, 2020
Mean monthly earning of employees in establishments by municipality, according to level of education, 2020
- II.5.24 – Trabalhadores/as por conta de outrem nos estabelecimentos por município, segundo a profissão principal (CPP-10), 2020
Employees in establishments by municipality, according to main occupation (ISCO-08), 2020
- II.5.25 – Ganho médio mensal dos/das trabalhadores/as por conta de outrem nos estabelecimentos por município, segundo a profissão principal (CPP-10), 2020
Mean monthly earning of employees in establishments by municipality, according to main occupation (ISCO-08), 2020

II.5.1 - Indicadores do mercado de trabalho por NUTS II, 2021 (continua)

II.5.1 - Labour market indicators by NUTS II, 2021 (to be continued)

Unidade: % Unit: %

	Taxa de desemprego				Proporção de desempregadas/os de longa duração	Ativas/os com pelo menos o ensino secundário completo no total da população (25-64 anos)	Aprendizagem ao longo de vida	Quadros superiores e especialistas no total de empregadas/os	Taxa de subutilização do trabalho
	Total	Homens	Mulheres	16-24 anos					
Portugal	6,6	6,3	6,9	23,4	43,3	90,9	12,9	30,9	12,5
Continente	6,5	6,2	6,8	23,4	42,9	90,9	13,1	31,4	12,3
Norte	6,6	5,7	7,5	23,3 §	45,1	92,3	11,5	29,5	12,4
Centro	5,8	5,3 §	6,3 §	20,4 §	40,8 §	90,8	13,2	28,0	10,9
A. M. Lisboa	6,8	7,1	6,4	26,3 §	43,8	89,9	15,4	39,3	12,9
Alentejo	6,6	7,4 §	5,7 §	x	40,2 §	90,2	11,8	22,3	12,7
Algarve	8,2	7,7 §	8,8 §	22,8 §	34,1 §	90,6	13,8	27,3	13,9
R. A. Açores	7,2	6,2 §	8,3 §	x	45,5 §	90,0	8,8	20,0	17,1
R. A. Madeira	7,9	7,4 §	8,5 §	31,0 §	54,9 §	89,7	9,0	24,6	17,7

	Unemployment rate				Proportion of long-term unemployed population	Active population with at least upper secondary education completed as a share of total population (25-64 years)	Lifelong learning	Legislators, senior officials, managers and specialized professionals as a share of total employment	Labour underutilization rate
	Total	Male	Female	16-24 years					

© INE, I.P., Portugal, 2022. Informação disponível até 14 de outubro de 2022. Information available till 14th October, 2022.

Fonte: INE, I.P., Inquérito ao Emprego (Séries 2021).

Source: Statistics Portugal, Labour Force Survey (Series 2021).

Nota: O Inquérito ao Emprego é um inquérito por amostragem, pelo que as estimativas obtidas envolvem uma margem de erro. Nos casos em que o erro relativo de amostragem (coeficiente de variação) associado à estimativa é superior ao considerado aceitável para divulgação, a estimativa não é apresentada e é substituída pelo símbolo "x". Nos casos em que a estimativa tem uma fiabilidade reduzida, é apresentada com indicação da sua menor precisão (assinalada com o símbolo "§"). Os dados foram calibrados tendo por referência as estimativas da população calculadas a partir dos resultados definitivos dos Censos 2011.

Note: The Labour Force Survey is a probability sample survey and for this reason the estimates are subject to sampling errors. When the relative sampling error (coefficient of variation) is high the estimate is not published and it is replaced by the symbol "x". When the estimate is of limited reliability it is published with an indication of its lower precision (with the symbol §).

Data were recomputed from population estimates which, in turn, were calculated from the final results of Census 2011.

Para mais informação consulte / For more information see:

<http://www.ine.pt/xurl/ind/0011274>

<http://www.ine.pt/xurl/ind/0011425>

<http://www.ine.pt/xurl/ind/0011297>

<http://www.ine.pt/xurl/ind/0011295>

<http://www.ine.pt/xurl/ind/0011305>

<http://www.ine.pt/xurl/ind/0011426>

<http://www.ine.pt/xurl/ind/0011427>

II.5.1 - Indicadores do mercado de trabalho por NUTS II, 2021 (continuação)

II.5.1 - Labour market indicators by NUTS II, 2021 (continued)

	<u>Empregados/as no setor terciário no total de empregados/as</u>	<u>Empregados/as por conta de outrem no total de empregados/as</u>	<u>Empregados/as por conta própria no total de empregados/as</u>	<u>Contratos sem termo nos/as trabalhadores/as por conta de outrem</u>	<u>Empregados/as a tempo completo no total de empregados/as</u>	<u>Inativos/as por 100 empregados/as</u>	<u>Duração média habitual do horário semanal</u>
	%					N.º	hora
Portugal	72,7	84,5	14,6	83,1	92,1	106,6	40
Continente	72,4	84,4	14,7	83,1	92,1	106,6	40
Norte	64,4	84,0	15,2	83,3	92,4	101,2	40
Centro	67,6	83,4	15,3	81,7	92,1	107,9	40
A. M. Lisboa	85,2	86,1	13,3	84,3	91,7	111,5	40
Alentejo	69,5	85,4	14,0	82,5	92,4	111,7	40
Algarve	85,3	80,8	18,5	80,5	92,1	105,1	40
R. A. Açores	76,4	84,8	14,1	82,5	92,1	111,5	38
R. A. Madeira	83,3	88,6	11,0	82,7	91,7	104,9	38
	<u>Population employed in tertiary sector (services) as a share of total employment</u>	<u>Employees as a share of total employment</u>	<u>Self-employed persons as a share of total employment</u>	<u>Employees with unlimited duration contracts as a share of total employment</u>	<u>Full-time employment as a share of total employment</u>	<u>Inactive population per 100 employees</u>	<u>Average duration of weekly working time</u>
	%					No.	hour

© INE, I.P., Portugal, 2022. Informação disponível até 14 de outubro de 2022. Information available till 14th October, 2022.

Fonte: INE, I.P., Inquérito ao Emprego (Séries 2021).

Source: Statistics Portugal, Labour Force Survey (Series 2021).

Nota: Os dados foram calibrados tendo por referência as estimativas da população calculadas a partir dos resultados definitivos dos Censos 2011.

Note: Data were recomputed from population estimates which, in turn, were calculated from the final results of Census 2011.

Para mais informação consulte / For more information see:

<http://www.ine.pt/xurl/ind/0011428>

<http://www.ine.pt/xurl/ind/0011430>

<http://www.ine.pt/xurl/ind/0011432>

<http://www.ine.pt/xurl/ind/0011433>

<http://www.ine.pt/xurl/ind/0011429>

<http://www.ine.pt/xurl/ind/0011431>

<http://www.ine.pt/xurl/ind/0011447>

II.5.2 - Indicadores do mercado de trabalho, segundo a Tipologia de áreas urbanas, por NUTS II, 2021

II.5.2 - Labour market indicators, according to Classification of urban areas, by NUTS II, 2021

Unidade: %

Unit: %

	Taxa de atividade				Taxa de emprego			
	Total	Área predominantemente urbana (APU)	Área mediamente urbana (AMU)	Área predominantemente rural (APR)	Total	Área predominantemente urbana (APU)	Área mediamente urbana (AMU)	Área predominantemente rural (APR)
Portugal	59,2	60,6	57,1	53,3	55,3	56,5	53,6	50,0
Continente	59,2	60,6	56,9	53,0	55,4	56,6	53,5	49,7
Norte	59,9	61,3	58,9	50,5	56,0	57,1	55,8	47,0
Centro	57,7	61,8	54,1	53,2	54,4	58,1	51,1	50,1
A. M. Lisboa	59,6	59,7	57,1	x	55,6	55,8	49,8	x
Alentejo	57,3	58,4	57,8	54,6	53,6	54,3	54,2	51,4
Algarve	61,4	62,0	62,7	58,1	56,3	56,6	57,6	54,3
R. A. Açores	58,9	57,6	60,6	59,3	54,7	53,3	55,6	56,1
R. A. Madeira	59,4	60,5	59,7	47,2	54,6	55,6	56,1	42,9 §

	Activity rate			Employment rate				
	Total	Predominantly urban area (PUA)	Medium urban area (MUA)	Predominantly rural area (PRA)	Total	Predominantly urban area (PUA)	Medium urban area (MUA)	Predominantly rural area (PRA)

© INE, I.P., Portugal, 2022. Informação disponível até 14 de outubro de 2022. Information available till 14th October, 2022.

Fonte: INE, I.P., Inquérito ao Emprego (Séries 2021).

Source: Statistics Portugal, Labour Force Survey (Series 2021).

Nota: Nota: Os dados foram calibrados tendo por referência as estimativas da população calculadas a partir dos resultados definitivos dos Censos 2011. A Tipologia de áreas urbanas, para fins estatísticos, corresponde à versão aprovada pela 39.ª (2014) deliberação da Secção Permanente de Coordenação Estatística do Conselho Superior de Estatística, publicada no Diário da República, 2ª série, n.º 144, de 29 de julho de 2014 (TIPAU 2014).

O Inquérito ao Emprego é um inquérito por amostragem, pelo que as estimativas obtidas envolvem uma margem de erro. Nos casos em que o erro relativo de amostragem (coeficiente de variação) associado à estimativa é superior ao considerado aceitável para divulgação, a estimativa não é apresentada e é substituída pelo símbolo "x". Nos casos em que a estimativa tem uma fiabilidade reduzida, é apresentada com indicação da sua menor precisão (assinalada com o símbolo "§").

Note: Data were recomputed from population estimates which, in turn, were calculated from the final results of Census 2011. The Classification of urban areas corresponds to the version approved by the 39th (2014) resolution of the Standing Section of Statistical Coordination of the Statistical Council, published in the Diário da República (Portuguese Official Gazette), 2nd series, no. 144, of July 29th, 2014 (TIPAU 2014).

The Labour Force Survey is a probability sample survey and for this reason the estimates are subject to sampling errors. When the relative sampling error (coefficient of variation) is high the estimate is not published and it is replaced by the symbol "x". When the estimate is of limited reliability it is published with an indication of its lower precision (with the symbol §).

Para mais informação consulte / For more information see:

<http://www.ine.pt/xurl/ind/0011302><http://www.ine.pt/xurl/ind/0011312>

II.5.3 - Indicadores do mercado de trabalho por município, 2020

II.5.3 - Labour market indicators by municipality, 2020

	<u>Proporção de TCO em estabelecimentos de empresas com menos de 10 trabalhadores</u>	<u>Proportion of employees in establishments of enterprises with 250 or more workers</u>	<u>Ganho médio mensal</u>	<u>Proporção de TCO com ensino superior</u>	<u>Proporção de TCO que mudou de empresa</u>	<u>Taxa de atração líquida de TCO</u>	<u>Disparidade no ganho médio mensal por sexo</u>	<u>Disparidade no ganho médio mensal por escalão de empresa</u>	<u>Disparidade no ganho médio mensal por setor de atividade</u>	<u>Disparidade no ganho médio mensal por nível de habilitações</u>	<u>Disparidade no ganho médio mensal por profissão principal</u>
	%	%	€	%	%	x	%	%	%	%	%
Portugal	20,1	30,5	1 247,2	24,2	9,7	x	8,6	17,3	5,4	31,7	38,0
Continente	20,1	30,7	1 250,8	24,5	9,8	0,0	8,7	17,2	5,5	31,7	38,1
R. A. Madeira	21,6	27,9	1 171,4	17,9	6,4	0,0	6,6	18,5	2,8	28,6	35,3
Calheta	15,8	50,0	1 217,4	9,1	3,0	- 0,7	12,4	27,9	21,0	30,6	41,8
Câmara de Lobos	29,2	6,5	1 015,9	10,0	6,0	1,5	3,8	20,0	7,9	22,3	29,3
Funchal	19,4	33,7	1 238,7	22,3	7,0	0,0	6,9	16,3	2,2	29,3	36,5
Machico	22,6	10,3	1 111,9	14,3	5,1	- 3,2	8,3	11,8	3,2	31,8	38,7
Ponta do Sol	40,8	21,6	873,4	8,5	4,3	- 1,3	2,5	15,7	4,7	7,0	15,1
Porto Moniz	39,2	6,1	880,7	5,7	12,5	0,9	10,2	40,9	14,0	13,2	29,0
Ribeira Brava	24,3	14,4	956,6	11,4	4,3	0,8	4,8	15,0	1,2	21,0	22,8
Santa Cruz	23,8	18,2	1 066,1	10,6	5,4	0,7	5,2	20,8	4,1	25,2	29,9
Santana	32,2	11,4	906,1	10,7	2,2	- 0,4	6,9	15,7	3,8	17,0	21,6
São Vicente	42,8	2,6	863,0	7,0	4,4	- 0,6	4,4	22,4	2,1	14,8	20,9
Porto Santo	22,1	24,7	1 206,0	6,2	11,7	0,4	16,2	34,0	10,1	31,7	36,6
	<u>Proportion of employees in establishments of enterprises with less than 10 workers</u>	<u>Rate of employees in establishments with > 250 workers</u>	<u>Mean monthly earning</u>	<u>Proportion of employees with higher education</u>	<u>Proportion of employees who changed the enterprise</u>	<u>Net attraction rate of employees</u>	<u>Disparity in mean monthly earning by sex</u>	<u>Disparity in mean monthly earning by enterprise size class</u>	<u>Disparity in mean monthly earning by sector of activity</u>	<u>Disparity in mean monthly earning by level of education</u>	<u>Disparity in mean monthly earning by main occupation</u>
	%	%	€	%	%	x	%	%	%	%	%

© INE, I.P., Portugal, 2022. Informação disponível até 14 de outubro de 2022. Information available till 14th October, 2022.

Fonte: Ministério do Trabalho, Solidariedade e Segurança Social, Quadros de Pessoal.

Source: Ministry of Labour, Solidarity and Social Security, Lists of personnel.

Nota: A informação relativa a TCO e "ganho" diz respeito a TCO a tempo completo com remuneração completa.

Note: Data on "employees" and "earning" refers to full time employees with full remuneration.

Para mais informação consulte / For more information see:

<http://www.ine.pt/xurl/ind/0010373>

<http://www.ine.pt/xurl/ind/0010376>

<http://www.ine.pt/xurl/ind/0009049>

<http://www.ine.pt/xurl/ind/0009052>

<http://www.ine.pt/xurl/ind/0010374>

<http://www.ine.pt/xurl/ind/0010377>

<http://www.ine.pt/xurl/ind/0009050>

<http://www.ine.pt/xurl/ind/0009059>

<http://www.ine.pt/xurl/ind/0010375>

<http://www.ine.pt/xurl/ind/0009047>

<http://www.ine.pt/xurl/ind/0009051>

II.5.4 - Taxa de atividade por NUTS II, segundo o grupo etário e o sexo, 2021

II.5.4 - Activity rate by NUTS II, according to age group and sex, 2021

Unidade: % Unit: %

	Total			16-24 anos			25-34 anos			35-44 anos			45 e mais anos			16-64 anos
	HM	H	M	HM	H	M	HM	H	M	HM	H	M	HM	H	M	HM
Portugal	59,2	63,6	55,3	32,9	35,6	30,1	87,9	87,5	88,4	93,0	94,8	91,2	49,1	55,2	44,1	76,4
Continente	59,2	63,6	55,4	33,0	35,7	30,2	88,4	87,8	89,0	93,2	95,1	91,6	49,0	55,0	44,1	76,7
Norte	59,9	65,1	55,4	34,7	37,6	31,7	89,8	89,4	90,2	94,2	96,2	92,3	49,3	56,5	43,4	76,2
Centro	57,7	62,3	53,7	31,8	37,6	25,8 §	88,6	86,6	90,7	91,2	94,0	88,5	47,6	53,1	43,1	76,0
A. M. Lisboa	59,6	63,1	56,7	31,9	31,9	31,8	86,6	86,7	86,6	93,3	94,7	92,0	49,8	55,1	45,6	77,6
Alentejo	57,3	61,6	53,4	31,5	32,6 §	30,4 §	89,1	89,6	88,6	94,1	94,5	93,7	46,7	52,6	41,7	77,0
Algarve	61,4	64,6	58,6	34,3	38,9 §	29,6 §	84,7	83,5	85,8	94,6	95,5	93,8	52,6	57,1	48,9	78,4
R. A. Açores	58,9	65,6	52,8	34,6	37,7 §	31,6 §	80,4	82,5	78,2	86,5	89,1	83,9	48,4	58,8	39,6	70,0
R. A. Madeira	59,4	64,4	55,1	25,7 §	28,8 §	22,5 §	80,9	83,2	78,5	89,2	92,3	86,1	52,6	58,7	48,1	71,6

	Total			16-24 years			25-34 years			35-44 years			45 years and over			16-64 years
	MF	M	F	MF	M	F	MF	M	F	MF	M	F	MF	M	F	MF

© INE, I.P., Portugal, 2022. Informação disponível até 14 de outubro de 2022. Information available till 14th October, 2022.

Fonte: INE, I.P., Inquérito ao Emprego (Séries 2021).

Source: Statistics Portugal, Labour Force Survey (Series 2021).

Nota: O Inquérito ao Emprego é um inquérito por amostragem, pelo que as estimativas obtidas envolvem uma margem de erro. Nos casos em que o erro relativo de amostragem (coeficiente de variação) associado à estimativa é superior ao considerado aceitável para divulgação, a estimativa não é apresentada e é substituída pelo símbolo "x". Nos casos em que a estimativa tem uma fiabilidade reduzida, é apresentada com indicação da sua menor precisão (assinalada com o símbolo "§").

Os dados foram calibrados tendo por referência as estimativas da população calculadas a partir dos resultados definitivos dos Censos 2011.

Note: The Labour Force Survey is a probability sample survey and for this reason the estimates are subject to sampling errors. When the relative sampling error (coefficient of variation) is high the estimate is not published and it is replaced by the symbol "x". When the estimate is of limited reliability it is published with an indication of its lower precision (with the symbol §).

Data were recomputed from population estimates which, in turn, were calculated from the final results of Census 2011.

Para mais informação consulte / For more information see:

<http://www.ine.pt/xurl/ind/0011273>

<http://www.ine.pt/xurl/ind/0011434>

<http://www.ine.pt/xurl/ind/0011435>

II.5.5 - Taxa de emprego por NUTS II, segundo o grupo etário e o sexo, 2021

II.5.5 - Employment rate by NUTS II, according to age group and sex, 2021

Unidade: %

Unit: %

	Total			16-24 anos			25-34 anos			35-44 anos			45 e mais anos			16-64 anos
	HM	H	M	HM	H	M	HM	H	M	HM	H	M	HM	H	M	HM
Portugal	55,3	59,7	51,5	25,2	28,1	22,1	79,9	79,3	80,4	88,9	91,4	86,6	46,9	52,8	42,0	71,3
Continente	55,4	59,6	51,6	25,3	28,2	22,3	80,4	79,7	81,2	89,2	91,6	87,0	46,8	52,6	42,0	71,6
Norte	56,0	61,3	51,3	26,6	30,8	22,3	81,9	81,3	82,6	90,2	92,9	87,7	47,0	54,3	41,0	71,1
Centro	54,4	58,9	50,3	25,4	29,8 §	20,7 §	81,2	80,3	82,1	87,7	92,1	83,6	45,7	51,0	41,3	71,5
A. M. Lisboa	55,6	58,6	53,0	23,5	23,9 §	23,1 §	78,9	78,0	79,8	89,3	90,6	88,3	47,4	52,2	43,5	72,2
Alentejo	53,6	57,1	50,3	24,7 §	25,0 §	24,4 §	80,6	79,3	82,0	88,9	90,2	87,6	44,8	49,8	40,4	71,8
Algarve	56,3	59,7	53,4	26,5	29,9 §	23,0 §	72,4	72,4	72,3	87,8	88,0	87,6	50,1	55,1	45,9	71,7
R. A. Açores	54,7	61,6	48,4	27,9	32,5 §	23,2 §	70,3	72,8	67,8	82,1	85,6	78,8	46,8	56,8	38,3	64,9
R. A. Madeira	54,6	59,6	50,4	17,8 §	21,1 §	x	70,9	74,3	67,3	84,3	88,8	80,1	50,1	55,6	45,9	65,8
	Total			16-24 years			25-34 years			35-44 years			45 years and over			16-64 years
	MF	M	F	MF	M	F	MF	M	F	MF	M	F	MF	M	F	MF

© INE, I.P., Portugal, 2022. Informação disponível até 14 de outubro de 2022. Information available till 14th October, 2022.

Fonte: INE, I.P., Inquérito ao Emprego (Séries 2021).

Source: Statistics Portugal, Labour Force Survey (Series 2021).

Nota: O Inquérito ao Emprego é um inquérito por amostragem, pelo que as estimativas obtidas envolvem uma margem de erro. Nos casos em que o erro relativo de amostragem (coeficiente de variação) associado à estimativa é superior ao considerado aceitável para divulgação, a estimativa não é apresentada e é substituída pelo símbolo "x". Nos casos em que a estimativa tem uma fiabilidade reduzida, é apresentada com indicação da sua menor precisão (assinalada com o símbolo "§").

Os dados foram calibrados tendo por referência as estimativas da população calculadas a partir dos resultados definitivos dos Censos 2011.

Note: The Labour Force Survey is a probability sample survey and for this reason the estimates are subject to sampling errors. When the relative sampling error (coefficient of variation) is high the estimate is not published and it is replaced by the symbol "x". When the estimate is of limited reliability it is published with an indication of its lower precision (with the symbol §).

Para mais informação consulte / For more information see:

<http://www.ine.pt/xurl/ind/0011276><http://www.ine.pt/xurl/ind/0011437><http://www.ine.pt/xurl/ind/0011436>

II.5.6 - População ativa por NUTS II, segundo o grupo etário e o sexo, 2021

II.5.6 - Active population by NUTS II, according to age group and sex, 2021

Unidade: milhares

Unit: thousands

	Total			16-24 anos			25-34 anos			35-44 anos			45 e mais anos			16-64 anos
	HM	H	M	HM	H	M	HM	H	M	HM	H	M	HM	H	M	HM
Portugal	5 151,1	2 590,8	2 560,3	326,3	179,8	146,5	978,2	484,8	493,3	1 292,8	633,3	659,5	2 553,8	1 292,8	1 261,0	4 957,0
Continente	4 903,3	2 463,1	2 440,2	309,5	170,4	139,0	925,9	457,7	468,2	1 227,6	600,2	627,4	2 440,4	1 234,8	1 205,7	4 716,5
Norte	1 829,5	930,1	899,4	122,6	67,7	54,9	358,2	178,3	179,9	451,0	220,5	230,5	897,8	463,7	434,1	1 764,6
Centro	1 107,2	562,6	544,5	67,1	40,6	26,5 §	214,1	106,0	108,1	267,9	134,3	133,6	558,0	281,7	276,3	1 061,9
A. M. Lisboa	1 403,3	686,2	717,1	85,2	43,3	41,9	253,8	123,9	129,9	366,2	175,5	190,7	698,0	343,4	354,6	1 349,8
Alentejo	341,0	175,0	166,0	20,3	10,7 §	9,6 §	62,7	31,9	30,7	85,3	42,7	42,6	172,8	89,7	83,1	328,3
Algarve	222,4	109,2	113,2	14,3	8,1 §	6,2 §	37,1	17,6	19,5	57,2	27,2	30,0	113,8	56,3	57,5	211,9
R. A. Açores	118,9	63,3	55,6	9,5	5,2 §	4,3 §	27,0	13,7	13,2	32,3	16,4	15,9	50,1	28,0	22,1	115,9
R. A. Madeira	128,8	64,3	64,5	7,3 §	4,2 §	3,1 §	25,3	13,4	11,9	32,9	16,7	16,2	63,3	30,1	33,3	124,5

	Total			16-24 years			25-34 years			35-44 years			45 years and over			16-64 years
	MF	M	F	MF	M	F	MF	M	F	MF	M	F	MF	M	F	MF

© INE, I.P., Portugal, 2022. Informação disponível até 14 de outubro de 2022. Information available till 14th October, 2022.

Fonte: INE, I.P., Inquérito ao Emprego (Séries 2021).

Source: Statistics Portugal, Labour Force Survey (Series 2021).

Nota: O Inquérito ao Emprego é um inquérito por amostragem, pelo que as estimativas obtidas envolvem uma margem de erro. Nos casos em que o erro relativo de amostragem (coeficiente de variação) associado à estimativa é superior ao considerado aceitável para divulgação, a estimativa não é apresentada e é substituída pelo símbolo "x". Nos casos em que a estimativa tem uma fiabilidade reduzida, é apresentada com indicação da sua menor precisão (assinalada com o símbolo "§").

Os dados foram calibrados tendo por referência as estimativas da população calculadas a partir dos resultados definitivos dos Censos 2011.

Note: The Labour Force Survey is a probability sample survey and for this reason the estimates are subject to sampling errors. When the relative sampling error (coefficient of variation) is high the estimate is not published and it is replaced by the symbol "x". When the estimate is of limited reliability it is published with an indication of its lower precision (with the symbol §).

Data were recomputed from population estimates which, in turn, were calculated from the final results of Census 2011.

Para mais informação consulte / For more information see:

<http://www.ine.pt/xurl/ind/001224>

<http://www.ine.pt/xurl/ind/001438>

II.5.7 - População empregada por NUTS II, segundo o grupo etário e o sexo, 2021

II.5.7 - Employed population by NUTS II, according to age group and sex, 2021

Unidade: milhares

Unit: thousands

	Total			16-24 anos			25-34 anos			35-44 anos			45 e mais anos			16-64 anos
	HM	H	M	HM	H	M	HM	H	M	HM	H	M	HM	H	M	HM
Portugal	4 812,3	2 428,6	2 383,7	249,8	142,0	107,8	888,5	439,5	449,0	1 236,0	610,1	625,9	2 438,0	1 237,0	1 201,0	4 622,6
Continente	4 583,3	2 309,7	2 273,7	237,1	134,5	102,7	842,7	415,4	427,2	1 174,2	578,3	595,9	2 329,3	1 181,5	1 147,8	4 400,8
Norte	1 709,2	876,9	832,3	94,0	55,5	38,5	326,9	162,2	164,8	432,0	213,0	219,0	856,3	446,2	410,1	1 645,3
Centro	1 043,2	532,7	510,5	53,4	32,1 §	21,3 §	196,2	98,3	97,9	257,8	131,5	126,2	535,7	270,7	265,0	999,3
A. M. Lisboa	1 308,2	637,1	671,1	62,8	32,4 §	30,4 §	231,1	111,4	119,7	350,9	167,9	182,9	663,5	325,4	338,1	1 256,1
Alentejo	318,6	162,1	156,5	15,9 §	8,2 §	7,7 §	56,7	28,3	28,4	80,5	40,7	39,8	165,5	84,9	80,6	306,4
Algarve	204,1	100,9	103,3	11,0	6,2 §	4,8 §	31,7	15,3	16,4	53,1	25,1	28,0	108,3	54,3	54,1	193,8
R. A. Açores	110,4	59,4	51,0	7,6	4,5 §	3,2 §	23,6	12,1	11,5	30,7	15,8	15,0	48,4	27,1	21,4	107,5
R. A. Madeira	118,6	59,5	59,1	5,1 §	3,1 §	x	22,2	11,9	10,2	31,1	16,0	15,1	60,3	28,5	31,8	114,4
	Total			16-24 years			25-34 years			35-44 years			45 years and over			16-64 years
	MF	M	F	MF	M	F	MF	M	F	MF	M	F	MF	M	F	MF

© INE, I.P., Portugal, 2022. Informação disponível até 14 de outubro de 2022. Information available till 14th October, 2022.

Fonte: INE, I.P., Inquérito ao Emprego (Séries 2021).

Source: Statistics Portugal, Labour Force Survey (Series 2021).

Nota: O Inquérito ao Emprego é um inquérito por amostragem, pelo que as estimativas obtidas envolvem uma margem de erro. Nos casos em que o erro relativo de amostragem (coeficiente de variação) associado à estimativa é superior ao considerado aceitável para divulgação, a estimativa não é apresentada e é substituída pelo símbolo "x". Nos casos em que a estimativa tem uma fiabilidade reduzida, é apresentada com indicação da sua menor precisão (assinalada com o símbolo "§").

Os dados foram calibrados tendo por referência as estimativas da população calculadas a partir dos resultados definitivos dos Censos 2011.

variation) is high the estimate is not published and it is replaced by the symbol "x". When the estimate is of limited reliability it is published with an indication of its lower precision (with the symbol §).

Data were recomputed from population estimates which, in turn, were calculated from the final results of Census 2011.

Para mais informação consulte / For more information see:

<http://www.ine.pt/xurl/ind/001237>

<http://www.ine.pt/xurl/ind/001439>

II.5.8 - População desempregada por NUTS II, segundo o grupo etário e o sexo, 2021

II.5.8 - Unemployed population by NUTS II, according to age group and sex, 2021

Unidade: milhares

Unit: thousands

	Total			16-24 anos			25-34 anos			35-44 anos			45 e mais anos			16-64 anos
	HM	H	M	HM	H	M	HM	H	M	HM	H	M	HM	H	M	HM
Portugal	338,8	162,2	176,6	76,5	37,8	38,7	89,7	45,3	44,4	56,8	23,2	33,6	115,8	55,8	60,0	334,4
Continente	320,0	153,5	166,6	72,3	36,0	36,4	83,2	42,3	40,9	53,4	21,9	31,4	111,1	53,3	57,8	315,7
Norte	120,4	53,3	67,1	28,6 §	12,2 §	16,4 §	31,3 §	16,1 §	15,2 §	19,0 §	x	11,5 §	41,5	17,5 §	24,0 §	119,3
Centro	64,0	29,9 §	34,0 §	13,7 §	x	x	17,9 §	x	x	x	x	x	22,3	x	11,3 §	62,7
A. M. Lisboa	95,0	49,0	46,0	22,4 §	x	11,5 §	22,7 §	12,5 §	x	15,4 §	x	x	34,6 §	18,0 §	16,5 §	93,7
Alentejo	22,4	12,9 §	9,5 §	x	x	x	6,0 §	x	x	4,8 §	x	x	7,3 §	x	x	22,0
Algarve	18,3	8,4 §	9,9 §	3,3 §	x	x	5,4 §	x	3,1 §	4,1 §	x	x	5,5 §	x	3,5 §	18,0
R. A. Açores	8,5	3,9 §	4,6 §	1,9 §	x	x	3,4 §	x	x	x	x	x	x	x	x	8,5
R. A. Madeira	10,2	4,8 §	5,5 §	2,3 §	x	x	3,1 §	x	x	x	x	x	3,0 §	x	x	10,2
	Total			16-24 years			25-34 years			35-44 years			45 years and over			16-64 years
	MF	M	F	MF	M	F	MF	M	F	MF	M	F	MF	M	F	MF

© INE, I.P., Portugal, 2022. Informação disponível até 14 de outubro de 2022. Information available till 14th October, 2022.

Fonte: INE, I.P., Inquérito ao Emprego (Séries 2021).

Source: Statistics Portugal, Labour Force Survey (Series 2021).

Nota: O Inquérito ao Emprego é um inquérito por amostragem, pelo que as estimativas obtidas envolvem uma margem de erro. Nos casos em que o erro relativo de amostragem (coeficiente de variação) associado à estimativa é superior ao considerado aceitável para divulgação, a estimativa não é apresentada e é substituída pelo símbolo "x". Nos casos em que a estimativa tem uma fiabilidade reduzida, é apresentada com indicação da sua menor precisão (assinalada com o símbolo "§"). Os dados foram calibrados tendo por referência as estimativas da população calculadas a partir dos resultados definitivos dos Censos 2011.

Note: The Labour Force Survey is a probability sample survey and for this reason the estimates are subject to sampling errors. When the relative sampling error (coefficient of variation) is high the estimate is not published and it is replaced by the symbol "x". When the estimate is of limited reliability it is published with an indication of its lower precision (with the symbol §).

Data were recomputed from population estimates which, in turn, were calculated from the final results of Census 2011.

Para mais informação consulte / For more information see:

<http://www.ine.pt/xurl/ind/001440><http://www.ine.pt/xurl/ind/001442>

II.5.9 - População inativa por NUTS II, segundo o grupo etário e o sexo, 2021

II.5.9 - Inactive population by NUTS II, according to age group and sex, 2021

Unidade: milhares

Unit: thousands

	Total			Menos de 16 anos	16-24 anos			25-34 anos			35-44 anos			45 e mais anos			16-64 anos
	HM	H	M	HM	HM	H	M	HM	H	M	HM	H	M	HM	H	M	HM
Portugal	5 131,9	2 263,6	2 868,3	1 476,3	666,5	325,7	340,8	134,4	69,4	65,0	98,0	34,5	63,5	2 756,6	1 080,2	1 676,5	1 530,4
Continente	4 884,4	2 156,5	2 727,8	1 402,6	627,4	306,7	320,7	121,9	63,8	58,1	89,0	31,1	57,9	2 643,5	1 038,7	1 604,8	1 431,4
Norte	1 729,9	751,6	978,3	474,9	230,3	112,2	118,1	40,7	21,1 §	19,6 §	27,9 §	x	19,1 §	956,1	366,7	589,3	549,9
Centro	1 125,6	495,5	630,2	285,4	143,7	67,2	76,4	27,6 §	16,4 §	11,1 §	25,9	x	17,3 §	643,1	257,2	385,9	336,0
A. M. Lisboa	1 458,3	653,8	804,5	480,8	182,0	92,4	89,6	39,2 §	19,0 §	20,2 §	26,5	x	16,6 §	729,8	286,9	442,9	389,1
Alentejo	356,0	159,1	196,9	92,1	44,0	22,0	22,0	7,7 §	x	x	5,3 §	x	x	206,9	84,0	123,0	98,1
Algarve	214,5	96,5	118,0	69,5	27,4	12,8	14,6	6,7 §	3,5 §	3,2 §	3,3 §	x	x	107,6	43,9	63,7	58,4
R. A. Açores	123,1	53,4	69,7	38,9	17,9	8,6	9,3	6,6 §	2,9 §	3,7 §	5,1 §	2,0 §	3,0 §	54,7	20,0	34,7	49,7
R. A. Madeira	124,4	53,7	70,7	34,8	21,2	10,4	10,8	6,0 §	2,7 §	3,3 §	4,0 §	x	2,6 §	58,5	21,5	37,0	49,3

	Total			Under 16 years	16-24 years			25-34 years			35-44 years			45 years and over			16-64 years
	MF	M	F	MF	MF	M	F	MF	M	F	MF	M	F	MF	M	F	MF

© INE, I.P., Portugal, 2022. Informação disponível até 14 de outubro de 2022. Information available till 14th October, 2022.

Fonte: INE, I.P., Inquérito ao Emprego (Séries 2021).

Source: Statistics Portugal, Labour Force Survey (Series 2021).

Nota: O Inquérito ao Emprego é um inquérito por amostragem, pelo que as estimativas obtidas envolvem uma margem de erro. Nos casos em que o erro relativo de amostragem (coeficiente de variação) associado à estimativa é superior ao considerado aceitável para divulgação, a estimativa não é apresentada e é substituída pelo símbolo "x". Nos casos em que a estimativa tem uma fiabilidade reduzida, é apresentada com indicação da sua menor precisão (assinalada com o símbolo "§").

Os dados foram calibrados tendo por referência as estimativas da população calculadas a partir dos resultados definitivos dos Censos 2011.

Note: The Labour Force Survey is a probability sample survey and for this reason the estimates are subject to sampling errors. When the relative sampling error (coefficient of variation) is high the estimate is not published and it is replaced by the symbol "x". When the estimate is of limited reliability it is published with an indication of its lower precision (with the symbol §). Data were recomputed from population estimates which, in turn, were calculated from the final results of Census 2011.

Para mais informação consulte / For more information see:

<http://www.ine.pt/xurl/ind/0011259><http://www.ine.pt/xurl/ind/0011441><http://www.ine.pt/xurl/ind/0011446>

II.5.10 - População ativa por NUTS II, segundo o nível de escolaridade completo e o sexo, 2021

II.5.10 - Active population by NUTS II, according to level of education completed and sex, 2021

Unidade: milhares

Unit: thousands

	Total			Sem ins- trução	Básico - 1.º Ciclo			Básico - 2.º Ciclo			Básico - 3.º Ciclo			Secundário e pós- secundário			Superior		
	HM	H	M	HM	HM	H	M	HM	H	M	HM	H	M	HM	H	M	HM	H	M
Portugal	5 151,1	2 590,8	2 560,3	20,7	377,4	206,8	170,6	497,3	308,2	189,1	936,6	541,5	395,1	1 577,3	840,5	736,8	1 741,8	682,9	1 058,8
Continente	4 903,3	2 463,1	2 440,2	17,9	348,5	189,1	159,4	459,0	284,9	174,1	888,1	512,4	375,7	1 508,4	806,7	701,7	1 681,5	661,5	1 020,0
Norte	1 829,5	930,1	899,4	x	166,5	87,9	78,6	215,1	133,2	81,9	330,4	188,4	142,0	543,0	293,9	249,2	567,5	223,0	344,4
Centro	1 107,2	562,6	544,5	x	90,8	51,2	39,6 §	109,2	69,8	39,4 §	226,3	129,0	97,2	328,6	178,1	150,5	348,4	131,8	216,5
A. M. Lisboa	1 403,3	686,2	717,1	x	54,9	27,8 §	27,1 §	83,6	49,3	34,3 §	207,7	121,0	86,7	441,7	236,3	205,4	610,8	251,0	359,8
Alentejo	341,0	175,0	166,0	x	22,9	14,7 §	8,2 §	31,8	20,8	11,0 §	76,6	45,2	31,4	119,8	60,4	59,3	88,3	32,8	55,5
Algarve	222,4	109,2	113,2	x	13,4	7,6 §	5,9 §	19,3	11,8	7,5 §	47,1	28,8	18,2	75,3	38,0	37,3	66,5	22,8	43,7
R. A. Açores	118,9	63,3	55,6	1,9 §	13,5	9,1	4,4 §	20,9	13,2	7,8	26,1	16,0	10,1	31,0	15,4	15,6	25,5	8,1	17,3
R. A. Madeira	128,8	64,3	64,5	x	15,4	8,6	6,8 §	17,4	10,2	7,2 §	22,4	13,1	9,3	37,9	18,4	19,5	34,8	13,3	21,5

	Total			Unedu- cated	Basic education - 1 st cycle			Basic education - 2 nd cycle			Basic education - 3 rd cycle			Secondary and post- secondary education			Tertiary education		
	MF	M	F	MF	MF	M	F	MF	M	F	MF	M	F	MF	M	F	MF	M	F

© INE, I.P., Portugal, 2022. Informação disponível até 14 de outubro de 2022. Information available till 14th October, 2022.

Fonte: INE, I.P., Inquérito ao Emprego (Séries 2021).

Source: Statistics Portugal, Labour Force Survey (Series 2021).

Nota: O Inquérito ao Emprego é um inquérito por amostragem, pelo que as estimativas obtidas envolvem uma margem de erro. Nos casos em que o erro relativo de amostragem (coeficiente de variação) associado à estimativa é superior ao considerado aceitável para divulgação, a estimativa não é apresentada e é substituída pelo símbolo "x". Nos casos em que a estimativa tem uma fiabilidade reduzida, é apresentada com indicação da sua menor precisão (assinalada com o símbolo "§").

Os dados foram calibrados tendo por referência as estimativas da população calculadas a partir dos resultados definitivos dos Censos 2011.

Note: The Labour Force Survey is a probability sample survey and for this reason the estimates are subject to sampling errors. When the relative sampling error (coefficient of variation) is high the estimate is not published and it is replaced by the symbol "x". When the estimate is of limited reliability it is published with an indication of its lower precision (with the symbol §). Data were recomputed from population estimates which, in turn, were calculated from the final results of Census 2011.

Para mais informação consulte / For more information see:

<http://www.ine.pt/xurl/ind/001f224>

II.5.11 - População empregada por NUTS II, segundo a profissão principal (CPP-10), 2021

II.5.11 - Employed population by NUTS II, according to main occupation (ISCO-08), 2021

Unidade: milhares

Unit: thousands

	Total	Represen- tantes do legislativo e de órgãos executivos, dirigentes, direto- res/as e gestores/as exe- cutivos/as	Especia- listas das atividades intelec- tuais e científicas	Técnicos/ as e profissio- nais de nível intermédio	Pessoal adminis- trativo	Trabalha- dores/as dos serviços pessoais, de proteção e segurança e vende- dores/as	Agricul- tores/as e trabalha- dores/as qualifi- cados/as da agricultura, da pesca e da floresta	Trabalha- dores/as qualifi- cados/as da indústria, construção e artífices	Operado- res/as de instalações e máquinas e trabalha- dores/as da montagem	Trabalha- dores/as não qualificados	Forças armadas
Portugal	4 812,3	330,7	1 158,2	566,2	484,3	834,5	107,2	586,4	366,5	351,6	26,6
Continente	4 583,3	319,9	1 117,8	543,5	460,1	784,2	94,4	563,0	354,1	320,9	25,3
Norte	1 709,2	101,4	403,0	189,2	147,5	264,3	39,1	268,1	172,8	119,5	x
Centro	1 043,2	82,0	209,9	113,6	94,2	192,3	24,5 §	155,3	90,9	75,9	x
A. M. Lisboa	1 308,2	104,9	409,8	186,1	156,9	207,9	x	84,3	53,8	83,8	13,7 §
Alentejo	318,6	15,6 §	55,4	31,3	37,6	68,6	18,1	37,2	27,8	24,5	x
Algarve	204,1	16,0	39,7	23,4	23,8	51,2	5,7 §	18,1	8,8 §	17,2	x
R. A. Açores	110,4	5,1 §	16,9	11,2	12,7	22,5	8,0	12,6	5,9 §	14,8	x
R. A. Madeira	118,6	5,7 §	23,5	11,5	11,6	27,8	4,8 §	10,8	6,5 §	16,0	x
	Total	Managers	Professio- nals	Techni- cians and associate professio- nals	Clerical support workers	Service and sale workers	Skilled agricultural, forestry, and fishery workers	Craft and related trades workers	Plant and machine operators, and assemblers	Elementary occupations	Armed forces

© INE, I.P., Portugal, 2022. Informação disponível até 14 de outubro de 2022. Information available till 14th October, 2022.

Fonte: INE, I.P., Inquérito ao Emprego (Séries 2021).

Source: Statistics Portugal, Labour Force Survey (Series 2021).

Nota: O Inquérito ao Emprego é um inquérito por amostragem, pelo que as estimativas obtidas envolvem uma margem de erro. Nos casos em que o erro relativo de amostragem (coeficiente de variação) associado à estimativa é superior ao considerado aceitável para divulgação, a estimativa não é apresentada e é substituída pelo símbolo "x". Nos casos em que a estimativa tem uma fiabilidade reduzida, é apresentada com indicação da sua menor precisão (assinalada com o símbolo "§").

Os dados foram calibrados tendo por referência as estimativas da população calculadas a partir dos resultados definitivos dos Censos 2011.

Note: The Labour Force Survey is a probability sample survey and for this reason the estimates are subject to sampling errors. When the relative sampling error (coefficient of variation) is high the estimate is not published and it is replaced by the symbol "x". When the estimate is of limited reliability it is published with an indication of its lower precision (with the symbol §).

Data were recomputed from population estimates which, in turn, were calculated from the final results of Census 2011.

Para mais informação consulte / For more information see:

<http://www.ine.pt/xurl/ind/001234>

II.5.12 - População empregada por NUTS II, segundo a situação na profissão principal, a duração do trabalho e o sexo, 2021

II.5.12 - Employed population by NUTS II, according to occupational status, work duration and sex, 2021

	Unidade: milhares																Unit: thousands				
Total	Situação na profissão, das quais											Duração de trabalho					Duração semanal habitual				
	Trabalhadores/as por conta de outrem				Trabalhadores/as por conta própria							Tempo completo			Tempo parcial		1-10 horas	11-30 horas	31-35 horas	36-40 horas	> 40 horas
	HM	H	M	Contrato sem termo	Empregador			Isolado				HM	H	M	HM	Subem-prego de trabalha-dores/as a tempo parcial (15 a 74 anos)	HM				
					HM	H	M	HM	H	M	HM						H	M	HM	H	M
Portugal	4 812,3	4 067,1	1 967,6	2 099,6	3 378,0	246,9	170,3	76,5	457,3	266,6	190,6	4 432,8	2 283,4	2 149,4	379,5	141,9	90,8	304,4	632,8	2 548,7	954,5
Continente	4 583,3	3 868,5	1 870,8	1 997,7	3 213,9	237,0	162,9	74,1	438,6	253,2	185,4	4 222,3	2 172,2	2 050,2	361,0	133,4	85,6	289,7	578,2	2 439,6	922,4
Norte	1 709,2	1 434,9	705,1	729,8	1 195,6	99,3	73,4	25,9 §	160,4	90,0	70,4	1 579,0	830,6	748,4	130,2	50,2	29,1 §	100,4	181,9	969,6	331,1
Centro	1 043,2	870,4	422,0	448,4	711,2	59,4	40,9	18,5 §	100,5	61,9	38,6 §	960,8	498,6	462,2	82,4	26,9 §	20,5 §	60,1	125,5	565,3	202,5
A. M. Lisboa	1 308,2	1 126,3	535,4	590,9	949,9	51,3	29,5 §	21,8 §	122,1	68,1	54,0	1 200,1	596,0	604,1	108,1	41,3	27,4 §	92,2	190,1	641,5	288,8
Alentejo	318,6	272,0	133,1	138,8	224,4	13,1 §	8,6 §	x	31,6	18,9	12,7 §	294,3	152,3	142,0	24,3	10,0 §	5,7 §	20,8	50,6	160,6	60,0
Algarve	204,1	165,0	75,3	89,7	132,8	13,9	10,5	3,4 §	23,9	14,3	9,7 §	188,1	94,6	93,5	16,0	5,1 §	x	16,1	30,1	102,7	40,0
R. A. Açores	110,4	93,6	47,1	46,5	77,2	5,3 §	4,1 §	x	10,3	7,2	3,0 §	101,7	55,6	46,1	8,7	3,6 §	3,2 §	6,8 §	25,6	54,4	15,2
R. A. Madeira	118,6	105,1	49,7	55,4	86,9	4,6 §	3,3 §	x	8,4	6,2 §	2,3 §	108,8	55,6	53,2	9,8	4,9 §	x	8,0	29,0	54,7	16,8

© INE, IP., Portugal, 2022. Informação disponível até 14 de outubro de 2022. Information available till 14th October, 2022.

Fonte: INE, IP., Inquérito ao Emprego (Séries 2021).

Source: Statistics Portugal, Labour Force Survey (Series 2021).

Nota: O Inquérito ao Emprego é um inquérito por amostragem, pelo que as estimativas obtidas envolvem uma margem de erro. O erro relativo de amostragem (coeficiente de variação) é diminuto na maioria das variáveis consideradas nesta publicação (<10%). Em alguns casos, nomeadamente em variáveis de menor expressão quantitativa, aquele limiar pode ser excedido. Os casos em que o coeficiente de variação excede ligeiramente os 20% (assinalados com o símbolo §) não são passíveis de divulgação.

Os dados foram calibrados tendo por referência as estimativas da população calculadas a partir dos resultados definitivos dos Censos 2011.

Note: The Labour Force Survey is a probability sample survey and for this reason the estimates are subject to sampling errors. When the relative sampling error (coefficient of variation) is high the estimate is not published and it is replaced by the symbol "x". When the estimate is of limited reliability it is published with an indication of its lower precision (with the symbol §).

Data were recomputed from population estimates which, in turn, were calculated from the final results of Census 2011.

Para mais informação consulte / For more information see:

<http://www.ine.pt/xurl/ind/0011234>
<http://www.ine.pt/xurl/ind/0011252>

<http://www.ine.pt/xurl/ind/0011235>
<http://www.ine.pt/xurl/ind/0011236>

<http://www.ine.pt/xurl/ind/0011289>
<http://www.ine.pt/xurl/ind/0011232>

II.5.13 - População empregada por NUTS II, segundo o setor de atividade principal (CAE-Rev.3) e o sexo, 2021

II.5.13 - Employed population by NUTS II, according to sector of main activity (CAE-Rev.3) and sex, 2021

Unidade: milhares

Unit: thousands

	Total			Primário CAE: A			Secundário CAE: B - F			Terciário CAE: G - U		
	HM	H	M	HM	H	M	HM	H	M	HM	H	M
Portugal	4 812,3	2 428,6	2 383,7	130,6	92,2	38,3	1 181,6	805,7	375,9	3 500,1	1 530,7	1 969,5
Continente	4 583,3	2 309,7	2 273,7	117,8	81,7	36,1	1 148,5	778,4	370,2	3 317,0	1 449,6	1 867,4
Norte	1 709,2	876,9	832,3	40,9	26,1 §	14,8 §	567,0	361,9	205,0	1 101,3	488,8	612,5
Centro	1 043,2	532,7	510,5	35,8 §	25,5 §	x	301,8	210,4	91,4	705,6	296,7	408,9
A. M. Lisboa	1 308,2	637,1	671,1	x	x	x	185,9	133,5	52,3	1 114,6	498,3	616,3
Alentejo	318,6	162,1	156,5	29,1	21,8	7,4 §	68,0	50,6	17,4	221,4	89,8	131,7
Algarve	204,1	100,9	103,3	4,2 §	3,0 §	x	25,9	21,9	4,0 §	174,0	75,9	98,1
R. A. Açores	110,4	59,4	51,0	8,7	7,4	x	17,4	14,3	3,1 §	84,3	37,8	46,5
R. A. Madeira	118,6	59,5	59,1	4,1 §	3,1 §	x	15,7	13,1	2,6 §	98,8	43,3	55,5

	Total			Primary CAE: A			Secondary CAE: B - F			Tertiary CAE: G - U		
	MF	M	F	MF	M	F	MF	M	F	MF	M	F

© INE, I.P., Portugal, 2022. Informação disponível até 14 de outubro de 2022. Information available till 14th October, 2022.

Fonte: INE, I.P., Inquérito ao Emprego (Séries 2021).

Source: Statistics Portugal, Labour Force Survey (Series 2021).

Nota: O Inquérito ao Emprego é um inquérito por amostragem, pelo que as estimativas obtidas envolvem uma margem de erro. Nos casos em que o erro relativo de amostragem (coeficiente de variação) associado à estimativa é superior ao considerado aceitável para divulgação, a estimativa não é apresentada e é substituída pelo símbolo "x". Nos casos em que a estimativa tem uma fiabilidade reduzida, é apresentada com indicação da sua menor precisão (assinalada com o símbolo "§").

Os dados foram calibrados tendo por referência as estimativas da população calculadas a partir dos resultados definitivos dos Censos 2011.

Note: The Labour Force Survey is a probability sample survey and for this reason the estimates are subject to sampling errors. When the relative sampling error (coefficient of variation) is high the estimate is not published and it is replaced by the symbol "x". When the estimate is of limited reliability it is published with an indication of its lower precision (with the symbol §).

Data were recomputed from population estimates which, in turn, were calculated from the final results of Census 2011.

Para mais informação consulte / For more information see:

<http://www.ine.pt/xurl/ind/001f238>

II.5.14 - População empregada no setor secundário por NUTS II, segundo o ramo de atividade económica (CAE-Rev.3), 2021

II.5.14 - Employed population in secondary sector by NUTS II, according to branch of economic activity (CAE-Rev.3) and sex, 2021

Unidade: milhares

Unit: thousands

	<u>Total</u> CAE B - F	B + E	10-12	13-15	16-18	19-23	24-25	26-28; 33	29-30	31-32	F
Portugal	1 181,6	44,0	104,9	182,9	68,2	100,7	119,9	99,5	74,0	61,3	305,4
Continente	1 148,5	41,5	98,6	182,1	66,9	100,0	118,3	98,8	74,0	60,8	289,1
Norte	567,0	14,6 §	30,8 §	159,5	32,8 §	32,7 §	60,5	40,6	35,9 §	35,4 §	118,6
Centro	301,8	x	33,3 §	18,4 §	17,5 §	35,2 §	38,7 §	31,0 §	14,3 §	17,6 §	82,5
A. M. Lisboa	185,9	x	19,3 §	x	13,2 §	25,2 §	13,3 §	19,3 §	17,5 §	x	56,3
Alentejo	68,0	8,3 §	13,2 §	x	x	6,1 §	x	7,1 §	6,0 §	x	15,6 §
Algarve	25,9	x	x	x	x	x	x	x	x	x	16,1 §
R. A. Açores	17,4	x	4,7 §	x	x	x	x	x	x	x	7,4
R. A. Madeira	15,7	x	x	x	x	x	x	x	x	x	8,9

© INE, I.P., Portugal, 2022. Informação disponível até 14 de outubro de 2022. Information available till 14th October, 2022.

Fonte: INE, I.P., Inquérito ao Emprego (Séries 2021).

Source: Statistics Portugal, Labour Force Survey (Series 2021).

Nota: O Inquérito ao Emprego é um inquérito por amostragem, pelo que as estimativas obtidas envolvem uma margem de erro. Nos casos em que o erro relativo de amostragem (coeficiente de variação) associado à estimativa é superior ao considerado aceitável para divulgação, a estimativa não é apresentada e é substituída pelo símbolo "x". Nos casos em que a estimativa tem uma fiabilidade reduzida, é apresentada com indicação da sua menor precisão (assinalada com o símbolo "§").

Os dados foram calibrados tendo por referência as estimativas da população calculadas a partir dos resultados definitivos dos Censos 2011.

Note: The Labour Force Survey is a probability sample survey and for this reason the estimates are subject to sampling errors. When the relative sampling error (coefficient of variation) is high the estimate is not published and it is replaced by the symbol "x". When the estimate is of limited reliability it is published with an indication of its lower precision (with the symbol §).

Data were recomputed from population estimates which, in turn, were calculated from the final results of Census 2011.

Para mais informação consulte / For more information see:

<http://www.ine.pt/xurl/ind/0011238>

II.5.15 - População empregada no setor terciário por NUTS II, segundo o ramo de atividade económica (CAE-Rev.3), 2021

II.5.15 - Employed population in tertiary sector by NUTS II, according to branch of economic activity (CAE-Rev.3), 2021

	Total CAE: G - U	G			H	I	J	K	L	M	N	O	P	Q	R	S - U
		45	46	47												
Portugal	3 500,1	117,4	163,3	426,5	217,3	244,4	175,9	123,2	46,8	265,9	145,2	341,1	462,2	508,3	68,5	194,1
Continente	3 317,0	113,0	156,9	403,9	206,2	221,9	171,9	120,8	45,3	258,4	137,0	312,1	441,2	481,1	64,6	182,7
Norte	1 101,3	46,4	65,6	155,2	62,1	63,7	49,3	36,6	11,2 §	84,1	42,3	71,0	160,0	162,0	20,8 §	71,0
Centro	705,6	26,7 §	38,9 §	93,1	46,0	46,7	27,8 §	13,5 §	6,2 §	39,9 §	21,6 §	74,0	109,5	113,6	9,0 §	39,1 §
A. M. Lisboa	1 114,6	28,8 §	39,4	102,9	75,9	63,7	86,8	62,1	22,2 §	114,0	60,3	108,3	120,5	149,4	26,0 §	54,3
Alentejo	221,4	8,1 §	7,4 §	28,0	14,6 §	14,9 §	5,3 §	5,6 §	x	11,4 §	5,6 §	38,0	29,5	36,8	x	11,7 §
Algarve	174,0	3,0 §	5,7 §	24,7	7,7 §	32,8	x	3,1 §	4,0 §	9,0 §	7,2 §	20,7	21,7	19,3	6,0 §	6,6 §
R. A. Açores	84,3	2,4 §	2,8 §	11,1	4,4 §	7,3	x	x	x	4,0 §	4,2 §	15,2	8,3	13,4	x	6,3 §
R. A. Madeira	98,8	x	3,6 §	11,5	6,7 §	15,2	2,4 §	x	x	3,5 §	4,0 §	13,9	12,7	13,8	2,5 §	5,1 §

© INE, I.P., Portugal, 2022. Informação disponível até 14 de outubro de 2022. Information available till 14th October, 2022.

Fonte: INE, I.P., Inquérito ao Emprego (Séries 2021).

Source: Statistics Portugal, Labour Force Survey (Series 2021).

Nota: O Inquérito ao Emprego é um inquérito por amostragem, pelo que as estimativas obtidas envolvem uma margem de erro. Nos casos em que o erro relativo de amostragem (coeficiente de variação) associado à estimativa é superior ao considerado aceitável para divulgação, a estimativa não é apresentada e é substituída pelo símbolo "x". Nos casos em que a estimativa tem uma fiabilidade reduzida, é apresentada com indicação da sua menor precisão (assinalada com o símbolo "§").

Os dados foram calibrados tendo por referência as estimativas da população calculadas a partir dos resultados definitivos dos Censos 2011.

Note: The Labour Force Survey is a probability sample survey and for this reason the estimates are subject to sampling errors. When the relative sampling error (coefficient of variation) is high the estimate is not published and it is replaced by the symbol "x". When the estimate is of limited reliability it is published with an indication of its lower precision (with the symbol §).

Data were recomputed from population estimates which, in turn, were calculated from the final results of Census 2011.

Para mais informação consulte / For more information see:

<http://www.ine.pt/xurl/ind/001238>

II.5.16 - População inativa por NUTS II, segundo a categoria e o sexo, 2021

II.5.16 - Inactive population by NUTS II, according to main status and sex, 2021

	Unidade: milhares													Unit: thousands		
	Total			Por categoria											Inativos/as à procura de emprego mas não disponíveis	Inativos/as disponíveis mas que não procuram emprego
				Domésticos/as	Estudantes			Reformados/as			Outros/as inativos/as					
HM	H	M	HM	HM	H	M	HM	H	M	HM	H	M	HM	HM		
Portugal	5 131,9	2 263,6	2 868,3	350,7	736,7	355,5	381,1	2 003,5	908,0	1 095,4	2 041,0	989,5	1 051,5	25,2	162,4	
Continente	4 884,4	2 156,5	2 727,8	326,1	697,2	336,4	360,7	1 941,5	879,7	1 061,8	1 919,6	930,3	989,3	24,2	144,2	
Norte	1 729,9	751,6	978,3	129,9	249,8	119,3	130,5	682,8	305,3	377,5	667,4	323,2	344,2	9,8 §	53,5	
Centro	1 125,6	495,5	630,2	93,7	159,6	75,7	83,9	458,0	217,9	240,1	414,3	198,8	215,5	x	29,3 §	
A. M. Lisboa	1 458,3	653,8	804,5	71,9	209,6	103,7	105,9	564,2	248,4	315,8	612,7	299,8	312,8	x	43,9	
Alentejo	356,0	159,1	196,9	19,0	48,3	24,2	24,1	157,2	71,2	86,0	131,6	62,8	68,8	x	10,1 §	
Algarve	214,5	96,5	118,0	11,5	29,9	13,5	16,4	79,3	36,9	42,5	93,7	45,7	48,0	x	7,3 §	
R. A. Açores	123,1	53,4	69,7	16,4	17,3	8,2	9,1	27,5	14,5	13,0	62,0	30,5	31,4	x	9,3	
R. A. Madeira	124,4	53,7	70,7	8,3	22,2	10,9	11,3	34,4	13,9	20,6	59,5	28,7	30,8	x	8,8	

	Unidade: milhares												Unit: thousands	
	Total			Main status									Inactive persons seeking work but not available to work	Inactive persons available to work but not seeking work
				Household duties	Students			Retired			Other inactive			
MF	M	F	MF	MF	M	F	MF	M	F	MF	M	F	MF	MF

© INE, I.P., Portugal, 2022. Informação disponível até 14 de outubro de 2022. Information available till 14th October, 2022.

Fonte: INE, I.P., Inquérito ao Emprego (Séries 2021).

Source: Statistics Portugal, Labour Force Survey (Series 2021).

Nota: O Inquérito ao Emprego é um inquérito por amostragem, pelo que as estimativas obtidas envolvem uma margem de erro. Nos casos em que o erro relativo de amostragem (coeficiente de variação) associado à estimativa é superior ao considerado aceitável para divulgação, a estimativa não é apresentada e é substituída pelo símbolo "x". Nos casos em que a estimativa tem uma fiabilidade reduzida, é apresentada com indicação da sua menor precisão (assinalada com o símbolo "§").

Os dados foram calibrados tendo por referência as estimativas da população calculadas a partir dos resultados definitivos dos Censos 2011.

Note: The Labour Force Survey is a probability sample survey and for this reason the estimates are subject to sampling errors. When the relative sampling error (coefficient of variation) is high the estimate is not published and it is replaced by the symbol "x". When the estimate is of limited reliability it is published with an indication of its lower precision (with the symbol §). Data were recomputed from population estimates which, in turn, were calculated from the final results of Census 2011.

Para mais informação consulte / For more information see:

<http://www.ine.pt/xurl/ind/001258>

<http://www.ine.pt/xurl/ind/001283>

<http://www.ine.pt/xurl/ind/001286>

II.5.17 - População desempregada por NUTS II, segundo os tipos de desemprego, 2021

II.5.17 - Unemployed population by NUTS II, according to types of unemployment, 2021

Unidade: milhares

Unit: thousands

	<u>Total</u>	<u>Com pelo menos o ensino secundário completo</u>	<u>Desempregados/as à procura de primeiro emprego</u>	<u>Desempregados/as à procura de novo emprego</u>	<u>Desempregados/as há menos de 1 ano</u>	<u>Desempregados/as há 1 ano ou mais</u>
	<u>Total</u>	<u>Upper secondary education at least</u>	<u>Unemployed - seeking first job</u>	<u>Unemployed - seeking a new job</u>	<u>Short-term unemployed (less than 1 year)</u>	<u>Long-term unemployed (1 year or over)</u>
Portugal	338,8	217,2	44,8	294,0	192,0	146,8
Continente	320,0	207,5	41,7	278,3	182,7	137,3
Norte	120,4	75,0	17,5 §	102,8	66,0	54,3
Centro	64,0	42,5	x	56,4	37,9 §	26,1 §
A. M. Lisboa	95,0	65,5	12,0 §	83,0	53,4	41,6
Alentejo	22,4	13,5 §	x	19,0	13,4 §	9,0 §
Algarve	18,3	11,0	x	17,1	12,1	6,2 §
R. A. Açores	8,5	3,4 §	x	7,1	4,6 §	3,9 §
R. A. Madeira	10,2	6,3 §	x	8,5	4,6 §	5,6 §

© INE, I.P., Portugal, 2022. Informação disponível até 14 de outubro de 2022. Information available till 14th October, 2022.

Fonte: INE, I.P., Inquérito ao Emprego (Séries 2021).

Source: Statistics Portugal, Labour Force Survey (Series 2021).

Nota: O Inquérito ao Emprego é um inquérito por amostragem, pelo que as estimativas obtidas envolvem uma margem de erro. Nos casos em que o erro relativo de amostragem (coeficiente de variação) associado à estimativa é superior ao considerado aceitável para divulgação, a estimativa não é apresentada e é substituída pelo símbolo "x". Nos casos em que a estimativa tem uma fiabilidade reduzida, é apresentada com indicação da sua menor precisão (assinalada com o símbolo "§").

Os dados foram calibrados tendo por referência as estimativas da população calculadas a partir dos resultados definitivos dos Censos 2011.

Note: The Labour Force Survey is a probability sample survey and for this reason the estimates are subject to sampling errors. When the relative sampling error (coefficient of variation) is high the estimate is not published and it is replaced by the symbol "x". When the estimate is of limited reliability it is published with an indication of its lower precision (with the symbol §).

Data were recomputed from population estimates which, in turn, were calculated from the final results of Census 2011.

Para mais informação consulte / For more information see:

<http://www.ine.pt/xurl/ind/001443>

<http://www.ine.pt/xurl/ind/001445>

<http://www.ine.pt/xurl/ind/001444>

<http://www.ine.pt/xurl/ind/001449>

II.5.18 - Trabalhadores/as por conta de outrem nos estabelecimentos por município, segundo o setor de atividade (CAE-Rev.3) e o sexo, 2020

II.5.18 - Employees in establishments by municipality, according to sector of main activity (CAE-Rev.3) and sex, 2020

Unidade: N.º Unit: No.

	Total			Primário CAE: A			Secundário CAE: B - F			Terciário CAE: G - U		
	HM	H	M	HM	H	M	HM	H	M	HM	H	M
Portugal	2 244 715	1 232 717	1 011 998	46 922	34 119	12 803	694 199	482 260	211 939	1 503 594	716 338	787 256
Continente	2 164 118	1 187 469	976 649	45 276	32 727	12 549	675 479	466 645	208 834	1 443 363	688 097	755 266
R. A. Madeira	41 801	23 215	18 586	444	320	124	9 518	8 193	1 325	31 839	14 702	17 137
Calheta	1 583	1 053	530	17	827	739	287	452
Câmara de Lobos	2 350	1 531	819	95	57	38	969	844	125	1 286	630	656
Funchal	26 500	13 984	12 516	53	41	12	4 476	3 829	647	21 971	10 114	11 857
Machico	2 244	1 371	873	10	879	1 355	597	758
Ponta do Sol	733	424	309	19	9	10	198	177	21	516	238	278
Porto Moniz	212	90	122	0	167
Ribeira Brava	1 538	843	695	0	0	0	445	386	59	1 093	457	636
Santa Cruz	4 569	2 848	1 721	234	181	53	1 186	980	206	3 149	1 687	1 462
Santana	475	197	278	365	118	247
São Vicente	570	320	250	7	179	152	27	384
Porto Santo	1 027	554	473	814	353	461
	Total			Primary CAE: A			Secondary CAE: B - F			Tertiary CAE: G - U		
	MF	M	F	MF	M	F	MF	M	F	MF	M	F

© INE, I.P., Portugal, 2022. Informação disponível até 14 de outubro de 2022. Information available till 14th October, 2022.

Fonte: Ministério do Trabalho, Solidariedade e Segurança Social, Quadros de Pessoal.

Source: Ministry of Labour, Solidarity and Social Security, Lists of personnel.

Nota: Os dados dizem respeito a trabalhadores/as por conta de outrem a tempo completo com remuneração completa.

Note: Data refers to full time employees with full remuneration.

Para mais informação consulte / For more information see:

<http://www.ine.pt/xurd/ind/0010378>

II.5.19 - Ganho médio mensal dos/das trabalhadores/as por conta de outrem nos estabelecimentos por município, segundo o setor de atividade (CAE-Rev.3) e o sexo, 2020

II.5.19 - Mean monthly earning of employees in establishments by municipality, according to sector of main activity (CAE-Rev.3) and sex, 2020

Unidade: €

Unit: €

	Total			Primário CAE: A			Secundário CAE: B - F			Terciário CAE: G - U		
	HM	H	M	HM	H	M	HM	H	M	HM	H	M
Portugal	1 247,21	1 344,67	1 128,50	949,72	970,11	895,39	1 177,80	1 235,51	1 046,48	1 288,54	1 436,00	1 154,37
Continente	1 250,75	1 349,35	1 130,87	949,69	970,99	894,12	1 178,66	1 238,06	1 045,92	1 293,93	1 442,82	1 158,29
R. A. Madeira	1 171,42	1 240,17	1 085,53	902,99	906,85	893,02	1 206,18	1 218,13	1 132,26	1 164,77	1 259,71	1 083,31
Calheta	1 217,43	1 324,11	1 005,48	1 211,73	1 199,68	...	1 459,98	1 445,31	1 604,85	946,14	1 013,47	903,39
Câmara de Lobos	1 015,88	1 044,25	962,83	936,66	892,36	1 003,12	1 111,90	1 094,33	1 230,52	949,37	990,91	909,49
Funchal	1 238,74	1 319,83	1 148,14	926,46	945,12	862,71	1 290,27	1 307,42	1 188,75	1 229,00	1 326,05	1 146,21
Machico	1 111,90	1 185,66	996,08	755,07	748,52	...	1 081,20	1 092,69	1 004,03	1 134,46	1 311,37	995,13
Ponta do Sol	873,45	892,29	847,59	788,81	768,15	807,40	939,67	925,82	1 056,41	851,15	872,05	833,26
Porto Moniz	880,67	984,83	803,83	//	1 123,62	1 194,39	890,07	820,26	869,42	796,13
Ribeira Brava	956,57	997,90	906,45	//	//	//	939,29	962,52	787,32	963,61	1 027,78	917,50
Santa Cruz	1 066,10	1 109,25	994,71	884,65	900,71	829,82	1 055,87	1 066,30	1 006,23	1 083,44	1 156,57	999,06
Santana	906,12	980,58	853,36	842,34	733,49	...	970,06	1 015,55	850,87	888,60	964,35	852,42
São Vicente	862,97	896,80	819,68	786,22	...	797,93	887,22	903,74	794,25	853,07	892,12	823,32
Porto Santo	1 205,99	1 386,24	994,87	1 444,09	1 473,83	903,34	1 145,29	1 338,30	997,50
	Total			Primary CAE: A			Secondary CAE: B - F			Tertiary CAE: G - U		
	MF	M	F	MF	M	F	MF	M	F	MF	M	F

© INE, I.P., Portugal, 2022. Informação disponível até 14 de outubro de 2022. Information available till 14th October, 2022.

Fonte: Ministério do Trabalho, Solidariedade e Segurança Social, Quadros de Pessoal.

Source: Ministry of Labour, Solidarity and Social Security, Lists of personnel.

Nota: Os dados dizem respeito a trabalhadores/as por conta de outrem a tempo completo com remuneração completa.

Note: Data refers to full time employees with full remuneration.

Para mais informação consulte / For more information see:

<http://www.ine.pt/xurl/ind/0010379>

II.5.20 - Trabalhadores/as por conta de outrem nos estabelecimentos por município, segundo o escalão de pessoal da empresa, 2020

II.5.20 - Employees in establishments by municipality, according to employees size class, 2020

Unidade: N.º

Unit: No.

	Total	Escalão de pessoal						
		1 - 9	10 - 19	20 - 49	50 - 99	100 - 249	250 - 499	500 e mais
Portugal	2 244 715	451 370	250 669	338 692	238 659	280 907	161 813	522 605
Continente	2 164 118	434 153	240 565	324 263	230 516	270 341	158 175	506 105
R. A. Madeira	41 801	9 040	5 095	6 767	4 083	5 171	1 416	10 229
Calheta	1 583	250	230	98	88	125	0	792
Câmara de Lobos	2 350	687	377	454	412	268	3	149
Funchal	26 500	5 130	2 913	3 801	2 105	3 629	1 161	7 761
Machico	2 244	508	312	466	535	226
Ponta do Sol	733	299	105	93	78	0	129	29
Porto Moniz	212	83	23	93	0	0	0	13
Ribeira Brava	1 538	373	235	221	241	247	5	216
Santa Cruz	4 569	1 086	633	1 031	440	547	82	750
Santana	475	153	64	75	120	52
São Vicente	570	244	98	213	0	0	0	15
Porto Santo	1 027	227	105	222	64	155	28	226

	Total	Employees size class						
		1 - 9	10 - 19	20 - 49	50 - 99	100 - 249	250 - 499	500 and over

© INE, I.P., Portugal, 2022. Informação disponível até 14 de outubro de 2022. Information available till 14th October, 2022.

Fonte: Ministério do Trabalho, Solidariedade e Segurança Social, Quadros de Pessoal.**Source:** Ministry of Labour, Solidarity and Social Security, Lists of personnel.**Nota:** Os dados dizem respeito a trabalhadores/as por conta de outrem a tempo completo com remuneração completa.**Note:** Data refers to full time employees with full remuneration.

Para mais informação consulte / For more information see:

<http://www.ine.pt/xurl/ind/0010378><http://www.ine.pt/xurl/ind/0010380>

II.5.21 - Ganho médio mensal dos/das trabalhadores/as por conta de outrem nos estabelecimentos por município, segundo o escalão de pessoal da empresa, 2020

II.5.21 - Mean monthly earning of employees in establishments by municipality, according to employees size class, 2020

Unidade: €		Unit: €						
	Total	Escalão de pessoal						
		1 - 9	10 - 19	20 - 49	50 - 99	100 - 249	250 - 499	500 e mais
Portugal	1 247,21	940,50	1 062,15	1 160,59	1 250,02	1 376,31	1 516,50	1 502,96
Continente	1 250,75	942,47	1 066,10	1 165,34	1 254,49	1 383,12	1 522,94	1 500,22
R. A. Madeira	1 171,42	915,30	1 000,00	1 099,31	1 082,89	1 287,96	1 264,66	1 494,35
Calheta	1 217,43	841,46	849,82	880,46	1 030,46	903,02	//	1 554,96
Câmara de Lobos	1 015,88	827,72	940,25	960,08	1 060,77	1 474,86	889,74	1 297,59
Funchal	1 238,74	972,17	1 049,42	1 175,99	1 087,44	1 354,21	1 314,32	1 492,48
Machico	1 111,90	924,76	1 041,53	1 271,82	1 191,51	1 007,23	1 115,35	1 199,90
Ponta do Sol	873,45	789,88	876,10	903,09	894,83	//	889,13	1 503,12
Porto Moniz	880,67	783,07	758,40	801,25	//	//	//	2 288,29
Ribeira Brava	956,57	807,61	884,95	870,16	1 109,90	967,38	1 906,66	1 174,73
Santa Cruz	1 066,10	850,36	992,57	993,00	1 042,20	1 083,39	1 143,28	1 534,03
Santana	906,12	830,90	790,14	944,87	866,05	1 184,21	...	1 267,25
São Vicente	862,97	810,36	807,48	866,62	//	//	//	2 029,56
Porto Santo	1 205,99	825,97	835,94	1 010,06	1 053,52	1 309,03	1 290,24	1 914,13

	Total	Employees size class						
		1 - 9	10 - 19	20 - 49	50 - 99	100 - 249	250 - 499	500 and over

© INE, I.P., Portugal, 2022. Informação disponível até 14 de outubro de 2022. Information available till 14th October, 2022.

Fonte: Ministério do Trabalho, Solidariedade e Segurança Social, Quadros de Pessoal.

Source: Ministry of Labour, Solidarity and Social Security, Lists of personnel.

Nota: Os dados dizem respeito a trabalhadores/as por conta de outrem a tempo completo com remuneração completa.

Note: Data refers to full time employees with full remuneration.

Para mais informação consulte / For more information see:

<http://www.ine.pt/xurl/ind/0010379>

<http://www.ine.pt/xurl/ind/0010381>

II.5.22 - Trabalhadores/as por conta de outrem nos estabelecimentos por município, segundo o nível de habilitações, 2020

II.5.22 - Employees in establishments by municipality, according to level of education, 2020

Unidade: N.º

Unit: No.

	Total	Nível de habilitações									
		Inferior ao 1.º ciclo do ensino básico	1.º ciclo do ensino básico	2.º ciclo do ensino básico	3.º ciclo do ensino básico	Ensino secundário	Curso técnico superior profissional	Bacharelato	Licenciatura	Mestrado	Doutoramento
Portugal	2 244 715	6 814	167 622	258 651	559 748	703 045	1 635	38 856	420 764	73 386	8 570
Continente	2 164 118	6 405	159 660	246 836	536 710	678 980	1 448	38 247	409 711	72 073	8 463
R. A. Madeira	41 801	197	4 266	5 574	11 043	13 191	31	378	6 300	737	45
Calheta	1 583	...	275	266	503	389	0	7	134	...	0
Câmara de Lobos	2 350	21	345	414	688	648	191	28	0
Funchal	26 500	130	2 438	3 053	6 373	8 571	...	286	4 963	591	...
Machico	2 244	...	260	352	678	627	...	28	260	29	...
Ponta do Sol	733	...	102	113	213	240	0	...
Porto Moniz	212	0	27	53	57	63	0	0	0
Ribeira Brava	1 538	5	169	305	439	443	0	...	144	27	...
Santa Cruz	4 569	...	417	692	1 420	1 532	...	30	404	47	...
Santana	475	...	43	70	149	159	0	3	47	...	0
São Vicente	570	...	76	90	180	181	0	...	36	...	0
Porto Santo	1 027	...	114	166	343	338	51	8	0

	Total	Level of education									
		Below basic education	Basic education - 1st cycle	Basic education - 2nd cycle	Basic education - 3rd cycle	Secondary	Short cycle professional course	Bachelor degree	Graduate degree	Masters degree	PhD

© INE, I.P., Portugal, 2022. Informação disponível até 14 de outubro de 2022. Information available till 14th October, 2022.

Fonte: Ministério do Trabalho, Solidariedade e Segurança Social, Quadros de Pessoal.

Source: Ministry of Labour, Solidarity and Social Security, Lists of personnel.

Nota: Os dados dizem respeito a trabalhadores/as por conta de outrem a tempo completo com remuneração completa. O total inclui trabalhadores/as com nível de habilitação desconhecido.

Note: Data refers to full time employees with full remuneration. Total includes workers with qualification of unknown level.

Para mais informação consulte / For more information see:

<http://www.ine.pt/xurl/ind/0010382>

II.5.23 - Ganho médio mensal dos/das trabalhadores/as por conta de outrem nos estabelecimentos por município, segundo o nível de habilitações, 2020

II.5.23 - Mean monthly earning of employees in establishments by municipality, according to level of education, 2020

Unidade: €

Unit: €

	Total	Nível de habilitações									
		Inferior ao 1.º ciclo do ensino básico	1.º ciclo do ensino básico	2.º ciclo do ensino básico	3.º ciclo do ensino básico	Ensino secundário	Curso técnico superior profissional	Bacharelato	Licenciatura	Mestrado	Doutoramento
Portugal	1 247,21	820,42	894,42	944,47	979,97	1 136,98	1 141,90	1 900,94	1 907,36	1 964,19	2 692,53
Continente	1 250,75	817,39	891,13	942,27	980,92	1 138,63	1 146,68	1 900,96	1 908,75	1 962,57	2 700,52
R. A. Madeira	1 171,42	928,86	999,02	1 012,93	979,04	1 057,10	925,06	1 838,34	1 855,72	2 116,41	2 143,44
Calheta	1 217,43	1 024,02	1 178,62	1 130,41	1 056,40	1 093,13	//	1 180,69	2 421,12	2 316,81	//
Câmara de Lobos	1 015,88	875,04	924,96	953,47	894,50	1 001,03	...	1 441,52	1 736,70	1 372,38	//
Funchal	1 238,74	958,56	1 022,64	1 047,63	1 017,77	1 077,68	933,81	1 739,18	1 877,86	2 237,48	2 267,29
Machico	1 111,90	790,52	927,73	955,43	922,57	1 082,78	...	2 913,18	1 749,31	2 314,35	...
Ponta do Sol	873,45	...	875,69	865,68	846,73	850,81	1 072,92	//	...
Porto Moniz	880,67	//	912,51	787,16	819,48	930,95	//	//	1 303,09	...	//
Ribeira Brava	956,57	765,72	897,41	905,82	851,42	950,77	//	1 136,64	1 324,97	1 534,44	...
Santa Cruz	1 066,10	855,32	912,65	956,72	936,36	1 042,47	...	2 107,54	1 849,18	1 420,17	...
Santana	906,12	683,82	856,74	892,03	804,44	893,00	//	1 674,98	1 308,79	...	//
São Vicente	862,97	753,76	796,19	834,41	802,86	875,79	//	...	1 223,09	...	//
Porto Santo	1 205,99	...	1 233,45	1 207,96	1 044,34	1 103,54	...	3 614,85	2 729,76	1 417,88	//
	Total	Level of education									
		Below basic education	Basic education - 1st cycle	Basic education - 2nd cycle	Basic education - 3rd cycle	Secondary	Short cycle professional course	Bachelor degree	Graduate degree	Masters degree	PhD

© INE, I.P., Portugal, 2022. Informação disponível até 14 de outubro de 2022. Information available till 14th October, 2022.

Fonte: Ministério do Trabalho, Solidariedade e Segurança Social, Quadros de Pessoal.**Source:** Ministry of Labour, Solidarity and Social Security, Lists of personnel.**Nota:** Os dados dizem respeito a trabalhadores/as por conta de outrem a tempo completo com remuneração completa. O total inclui trabalhadores/as com nível de habilitação desconhecido.**Note:** Data refers to full time employees with full remuneration. Total includes workers with qualification of unknown level.

Para mais informação consulte / For more information see:

<http://www.ine.pt/xurl/ind/000383>

II.5.24 - Trabalhadores/as por conta de outrem nos estabelecimentos por município, segundo a profissão principal (CPP-10), 2020

II.5.24 - Employees in establishments by municipality, according to main occupation (ISCO-08), 2020

Unidade: N.º

Unit: No.

	Total	Profissão principal								
		Representantes do poder legislativo e de órgãos executivos, dirigentes, diretores/as e gestores/as executivos/as	Especialistas das atividades intelectuais e científicas	Técnicos/as e profissionais de nível intermédio	Pessoal administrativo	Trabalhadores/as dos serviços pessoais, de proteção e segurança e vendedores/as	Agricultores/as e trabalhadores/as qualificados/as da agricultura, da pesca e da floresta	Trabalhadores/as qualificados/as da indústria, construção e artes	Operadores/as de instalações e máquinas e trabalhadores/as da montagem	Trabalhadores/as não qualificados
Portugal	2 244 715	93 480	300 943	260 823	313 113	440 821	24 938	318 843	237 048	252 835
Continente	2 164 118	90 879	292 664	252 963	302 359	419 638	23 946	307 687	232 524	239 606
R. A. Madeira	41 801	1 343	4 916	4 056	5 353	11 583	368	5 607	2 473	6 083
Calheta	1 583	31	80	162	113	390	36	273	224	274
Câmara de Lobos	2 350	85	111	207	199	659	42	539	190	318
Funchal	26 500	920	4 081	2 673	3 671	7 096	141	2 926	1 363	3 615
Machico	2 244	75	196	186	226	564	11	459	185	341
Ponta do Sol	733	13	25	41	204	188	17	139	42	64
Porto Moniz	212	...	4	7	19	107	...	10	5	52
Ribeira Brava	1 538	29	138	133	120	584	3	221	51	259
Santa Cruz	4 569	140	215	420	601	1 212	102	840	337	699
Santana	475	...	19	69	39	178	...	36	17	104
São Vicente	570	11	21	40	53	200	6	83	22	133
Porto Santo	1 027	22	26	118	108	405	6	81	37	224
	Total	Main occupation								
		Managers	Professionals	Technicians and associate professionals	Clerical support workers	Service and sales workers	Skilled agricultural, forestry, and fishery workers	Craft and related trades workers	Plant and machine operators, and assemblers	Elementary occupations

© INE, I.P., Portugal, 2022. Informação disponível até 14 de outubro de 2022. Information available till 14th October, 2022.

Fonte: Ministério do Trabalho, Solidariedade e Segurança Social, Quadros de Pessoal.

Source: Ministry of Labour, Solidarity and Social Security, Lists of personnel.

Nota: Os dados dizem respeito a trabalhadores/as por conta de outrem a tempo completo com remuneração completa. O total inclui trabalhadores/as com profissão principal desconhecida.

Note: Data refers to full time employees with full remuneration. Total includes workers with main occupation unknown.

Para mais informação consulte / For more information see:

<http://www.ine.pt/xurl/ind/0010384>

II.5.25 - Ganho médio mensal dos/das trabalhadores/as por conta de outrem nos estabelecimentos por município, segundo a profissão principal (CPP-10), 2020

II.5.25 - Mean monthly earning of employees in establishments by municipality, according to main occupation (ISCO-08 (ISCO-08), 2020

Unidade: €

Unit: €

	Total	Profissão principal								
		Represen- tantes do poder legislativo e de órgãos executivos, dirigentes, diretores/as e gestores/as execu- tivos/as	Especia- listas das atividades intelec- tuais e científicas	Técnicos/as e profissio- nais de nível intermédio	Pessoal adminis- trativo	Trabalha- dores/as dos serviços pessoais, de proteção e segu- rança e vende- dores/as	Agricul- tores/as e trabalha- dores/as qualifica- dos/as da agricultura, da pesca e da floresta	Trabalha- dores/as qualifica- dos/as da indústria, constru- ção e artífices	Opera- dores/as de instalações e máquinas e trabalha- dores/as da montagem	Trabalha- dores/as não qualificados
Portugal	1 247,21	2 694,67	1 931,68	1 591,13	1 140,65	897,92	885,07	970,88	1 044,32	850,33
Continente	1 250,75	2 704,83	1 934,48	1 589,59	1 141,82	899,30	883,10	970,12	1 044,52	848,69
R. A. Madeira	1 171,42	2 536,88	1 879,37	1 495,11	1 089,20	862,40	849,10	1 065,55	1 066,08	899,15
Calheta	1 217,43	3 156,75	2 704,52	1 681,19	1 172,98	845,42	1 024,31	1 065,14	1 284,41	959,83
Câmara de Lobos	1 015,88	2 124,70	1 526,54	1 396,90	1 082,61	801,88	768,30	942,18	1 007,02	857,81
Funchal	1 238,74	2 647,62	1 927,76	1 484,15	1 097,61	879,69	867,63	1 156,92	1 072,17	907,65
Machico	1 111,90	2 976,69	1 715,14	1 310,54	1 137,39	808,26	786,89	966,96	1 028,31	975,67
Ponta do Sol	873,45	1 376,04	1 075,39	1 095,70	899,96	745,98	747,16	847,92	1 103,92	777,78
Porto Moniz	880,67	1 477,34	1 405,90	1 837,23	1 123,58	738,42	...	1 032,78	796,19	818,42
Ribeira Brava	956,57	1 936,74	1 366,11	1 193,24	1 005,45	823,17	858,03	882,22	866,68	867,54
Santa Cruz	1 066,10	2 171,85	1 516,91	1 682,23	1 056,98	899,07	834,64	956,99	998,41	830,84
Santana	906,12	1 781,87	1 485,15	979,45	1 054,40	807,17	770,99	888,32	792,47	809,88
São Vicente	862,97	1 685,69	1 315,62	1 066,88	982,95	760,34	678,79	845,52	877,57	777,48
Porto Santo	1 205,99	2 031,21	1 798,83	2 190,58	1 315,31	857,98	814,95	1 453,46	1 135,05	1 046,66
	Total	Main occupation								
		Managers	Professio- nals	Technicians and associate professio- nals	Clerical support workers	Service and sale workers	Skilled agricultural, forestry, and fishery workers	Craft and related trades workers	Plant and machine operators, and assem- blers	Elementary occupations

© INE, I.P., Portugal, 2022. Informação disponível até 14 de outubro de 2022. Information available till 14th October, 2022.

Fonte: Ministério do Trabalho, Solidariedade e Segurança Social, Quadros de Pessoal.

Source: Ministry of Labour, Solidarity and Social Security, Lists of personnel.

Nota: Os dados dizem respeito a trabalhadores/as por conta de outrem a tempo completo com remuneração completa. O total inclui trabalhadores/as com profissão principal desconhecida.

Note: Data refers to full time employees with full remuneration. Total includes workers with main occupation unknown.

Para mais informação consulte / For more information see:

<http://www.ine.pt/xurl/ind/0010385>

II.6

PROTEÇÃO SOCIAL SOCIAL PROTECTION



- II.6.1 – Indicadores de prestações sociais da Segurança Social por município, 2021
Social benefits of Social Security indicators by municipality, 2021
- II.6.2 – Pensionistas da Segurança Social por município, segundo o tipo de pensão, 2021
Social Security pensioners by municipality, according to the type of pension, 2021
- II.6.3 – Pensões da Segurança Social por município, segundo o tipo de pensão, 2021
Social Security pensions by municipality, according to the type of pension, 2021
- II.6.4 – Beneficiárias/os de subsídios de desemprego da Segurança Social por município, segundo o sexo e a idade, 2021
Recipients of unemployment benefits of Social Security by municipality, according to sex and age, 2021
- II.6.5 – Valor e número de dias de subsídios de desemprego da Segurança Social por município, segundo o sexo, 2021
Value and number of days of unemployment benefits of Social Security by municipality, according to sex, 2021
- II.6.6 – Principais prestações familiares da Segurança Social por município, 2021
Main family allowances of Social Security by municipality, 2021
- II.6.7 – Subsídios por doença da Segurança Social por município, segundo o sexo, 2021
Sickness benefits of Social Security by municipality, according to sex, 2021
- II.6.8 – Subsídio parental inicial da Segurança Social por município, segundo o sexo, 2021
Initial parental benefits of Social Security by municipality, according to sex, 2021
- II.6.9 – Rendimento social de inserção por município, segundo o sexo e a idade, 2021
Social integration income by municipality, according to sex and age, 2021
- II.6.10 – Valor e beneficiárias/os da prestação social para a inclusão, segundo o sexo e a idade, 2021
Value and recipients of social provision for inclusion, according to sex and age, 2021

II.6.1 - Indicadores de prestações sociais da Segurança Social por município, 2021

II.6.1 - Social benefits of Social Security indicators by municipality, 2021

	Valor médio anual das pensões				Valor médio de subsídios de desemprego			Valor médio de subsídios de doença	Número médio de dias de subsídios de desemprego			Número médio de dias de subsídios de doença
	Total	Invalidez	Velhice	Sobrevivência	HM	H	M		HM	H	M	
	€								dias			
Portugal	5 845	5 634	6 717	3 474	3 200	3 364	3 074	1 211	178	174	182	64
Continente	5 873	5 622	6 741	3 491	3 215	3 384	3 085	1 193	178	173	182	63
R. A. Madeira	5 125	5 566	5 965	3 068	3 120	3 244	3 009	1 784	188	190	187	87
Calheta	3 956	4 717	4 539	2 428	3 072	3 101	3 047	1 911	192	189	194	100
Câmara de Lobos	4 405	5 166	5 196	2 534	2 894	3 069	2 748	1 311	181	185	178	74
Funchal	5 790	6 011	6 742	3 483	3 291	3 416	3 178	1 607	195	197	194	77
Machico	5 100	5 786	5 792	3 189	2 862	2 892	2 827	3 302	173	166	182	127
Ponta do Sol	4 062	4 692	4 662	2 488	2 592	2 513	2 653	1 491	169	162	174	85
Porto Moniz	3 834	4 277	4 413	2 473	3 052	3 215	2 953	1 451	193	207	185	101
Ribeira Brava	4 437	5 124	5 114	2 494	2 840	2 921	2 773	1 484	181	181	181	89
Santa Cruz	5 143	5 667	5 973	3 110	3 403	3 600	3 233	1 571	197	201	193	82
Santana	4 014	4 682	4 637	2 499	2 624	2 916	2 297	1 579	180	194	163	108
São Vicente	3 977	4 643	4 597	2 466	2 709	2 755	2 663	1 746	190	195	185	133
Porto Santo	6 135	6 054	7 315	3 300	2 518	2 647	2 396	1 604	159	160	158	70
	Annual mean value of pensions				Mean value of unemployment benefits			Mean value of sickness benefits	Mean number of days of unemployment benefits			Mean number of days of sickness benefits
	Total	Disability	Old age	Survival	MF	M	F		MF	M	F	
	€								days			

© INE, I.P., Portugal, 2022. Informação disponível até 14 de outubro de 2022. Information available till 14th October, 2022.

Fonte: Ministério do Trabalho, Solidariedade e Segurança Social - Instituto de Informática, I.P..

Source: Ministry of Labour, Solidarity and Social Security - Institute for Informatics.

Nota: O valor médio anual das pensões inclui pensões processadas a pensionistas em 31 de dezembro adicionado das pensões processadas às/aos pensionistas suspensas/os ao longo do ano. Os montantes processados incluem todos os valores de pensões e complementos que a/o pensionista auferir.

Note: The annual mean value of pensions includes pensions paid to pensioners on December 31 added to the number of pensions paid to pensioners suspended during the year. The amounts include all paid values of pensions and supplements that the pensioner receives.

Para mais informação consulte / For more information see:

<http://www.ine.pt/xurl/ind/0010266>

<http://www.ine.pt/xurl/ind/0010268>

<http://www.ine.pt/xurl/ind/0010270>

<http://www.ine.pt/xurl/ind/0010267>

<http://www.ine.pt/xurl/ind/0010269>

II.6.2 - Pensionistas da Segurança Social por município, segundo o tipo de pensão, 2021

II.6.2 - Social Security pensioners by municipality, according to the type of pension, 2021

Unidade: N.º

Unit: No.

	Total		Invalidez		Velhice		Sobrevivência	
	Total	Pensionistas em 31 dez.	Total	Pensionistas em 31 dez.	Total	Pensionistas em 31 dez.	Total	Pensionistas em 31 dez.
Portugal	3 021 730	2 872 999	174 251	167 639	2 093 200	2 000 095	754 279	705 265
Continente	2 899 735	2 757 072	160 332	154 261	2 020 012	1 930 351	719 391	672 460
R. A. Madeira	70 024	66 507	6 486	6 198	44 113	42 041	19 425	18 268
Calheta	3 503	3 308	268	261	2 245	2 112	990	935
Câmara de Lobos	8 174	7 794	1 011	979	4 746	4 544	2 417	2 271
Funchal	30 260	28 718	2 441	2 328	19 530	18 622	8 289	7 768
Machico	6 358	6 094	735	686	3 935	3 799	1 688	1 609
Ponta do Sol	2 390	2 249	187	179	1 541	1 454	662	616
Porto Moniz	1 002	950	57	52	650	619	295	279
Ribeira Brava	3 999	3 799	431	415	2 533	2 411	1 035	973
Santa Cruz	8 689	8 247	883	848	5 380	5 116	2 426	2 283
Santana	2 540	2 419	219	205	1 576	1 497	745	717
São Vicente	1 816	1 704	149	144	1 136	1 064	531	496
Porto Santo	1 293	1 225	105	101	841	803	347	321
	Total		Disability		Old age		Survival	
	Total	Pensioners on 31 Dec.	Total	Pensioners on 31 Dec.	Total	Pensioners on 31 Dec.	Total	Pensioners on 31 Dec.

© INE, I.P., Portugal, 2022. Informação disponível até 14 de outubro de 2022. Information available till 14th October, 2022.

Fonte: Ministério do Trabalho, Solidariedade e Segurança Social - Instituto de Informática, I.P..

Source: Ministry of Labour, Solidarity and Social Security - Institute for Informatics.

Nota: O total de pensionistas corresponde ao número de pensionistas em 31 de dezembro adicionado do número de pensionistas suspensas/os ao longo do ano.

Note: The total for pensioners corresponds to the number of pensioners on December 31 added to the number of suspended pensioners during the year.

Para mais informação consulte / For more information see:

<http://www.ine.pt/xurl/ind/0010271><http://www.ine.pt/xurl/ind/0010275>

II.6.3 - Pensões da Segurança Social por município, segundo o tipo de pensão, 2021

II.6.3 - Social Security pensions by municipality, according to the type of pension, 2021

Unidade: milhares de euros

Unit: thousand euros

	Total		Invalidez		Velhice		Sobrevivência	
	Total	Pensões em 31 dez.	Total	Pensões em 31 dez.	Total	Pensões em 31 dez.	Total	Pensões em 31 dez.
Portugal	17 660 994	17 373 883	981 664	967 947	14 059 146	13 845 901	2 620 183	2 560 035
Continente	17 029 092	16 753 636	901 403	888 633	13 616 609	13 411 381	2 511 080	2 453 622
R. A. Madeira	358 842	352 083	36 098	35 591	263 145	258 276	59 598	58 216
Calheta	13 858	13 524	1 264	1 256	10 190	9 920	2 404	2 348
Câmara de Lobos	36 007	35 361	5 222	5 162	24 660	24 222	6 125	5 977
Funchal	175 220	171 998	14 673	14 444	131 680	129 389	28 867	28 165
Machico	32 425	31 920	4 253	4 174	22 790	22 469	5 382	5 277
Ponta do Sol	9 708	9 473	877	870	7 184	6 999	1 647	1 604
Porto Moniz	3 842	3 765	244	241	2 868	2 812	730	713
Ribeira Brava	17 744	17 385	2 209	2 189	12 954	12 670	2 582	2 527
Santa Cruz	44 686	43 851	5 004	4 940	32 137	31 528	7 545	7 383
Santana	10 195	9 965	1 025	1 000	7 308	7 138	1 861	1 827
São Vicente	7 223	7 020	692	684	5 222	5 063	1 309	1 273
Porto Santo	7 933	7 822	636	632	6 152	6 067	1 145	1 123

	Total		Disability		Old age		Survival	
	Total	Pensions on 31 Dec.	Total	Pensions on 31 Dec.	Total	Pensions on 31 Dec.	Total	Pensions on 31 Dec.

© INE, I.P., Portugal, 2022. Informação disponível até 14 de outubro de 2022. Information available till 14th October, 2022.

Fonte: Ministério do Trabalho, Solidariedade e Segurança Social - Instituto de Informática, I.P..**Source:** Ministry of Labour, Solidarity and Social Security - Institute for Informatics.**Nota:** O total de pensões corresponde às pensões processadas a pensionistas em 31 de dezembro adicionadas das pensões processadas às/aos pensionistas suspensas/os ao longo do ano. Os montantes processados incluem todos os valores de pensões e complementos que a/o pensionista auferir.**Note:** The total of pensions corresponds to the number of pensions paid to pensioners on December 31 added to the number of pensions paid to pensioners suspended during the year. The amounts include all paid values of pensions and supplements that the pensioner receives.

Para mais informação consulte / For more information see:

<http://www.ine.pt/xurl/ind/0010276><http://www.ine.pt/xurl/ind/0010277>

II.6.4 - Beneficiárias/os de subsídios de desemprego da Segurança Social por município, segundo o sexo e a idade, 2021

II.6.4 - Recipients of unemployment benefits of Social Security by municipality, according to sex and age, 2021

Unidade: N.º Unit: No.

	Total	Sexo				Idade					
		H		M		Menos de 25 anos	25-29 anos	30-39 anos	40-49 anos	50-54 anos	55 e mais anos
		Total	Novos beneficiários	Total	Novas beneficiárias						
Portugal	411 031	179 356	69 272	231 675	85 273	25 407	93 159	49 387	99 712	100 900	42 466
Continente	391 251	169 675	65 461	221 576	81 208	24 158	89 064	46 793	94 851	96 211	40 174
R. A. Madeira	10 645	5 045	1 769	5 600	2 025	689	2 368	1 387	2 481	2 508	1 212
Calheta	308	143	46	165	62	25	64	34	63	87	35
Câmara de Lobos	1 428	650	217	778	267	144	243	236	369	320	116
Funchal	4 538	2 149	752	2 389	876	221	1 124	578	1 025	1 045	545
Machico	990	532	187	458	165	78	249	103	202	231	127
Ponta do Sol	256	112	57	144	56	24	51	34	61	56	30
Porto Moniz	108	41	11	67	23	3	37	8	33	19	8
Ribeira Brava	506	230	81	276	102	40	104	77	113	122	50
Santa Cruz	1 778	822	280	956	328	111	322	217	462	459	207
Santana	197	104	41	93	32	19	54	22	39	40	23
São Vicente	121	61	22	60	28	7	35	17	21	27	14
Porto Santo	415	201	75	214	86	17	85	61	93	102	57

	Total	Sex				Age					
		M		F		Under 25 years	25-29 years	30-39 years	40-49 years	50-54 years	55 years and over
		Total	New recipients	Total	New recipients						

© INE, I.P., Portugal, 2022. Informação disponível até 14 de outubro de 2022. Information available till 14th October, 2022.

Fonte: Ministério do Trabalho, Solidariedade e Segurança Social - Instituto de Informática, I.P..

Source: Ministry of Labour, Solidarity and Social Security - Institute for Informatics.

Nota: Inclui beneficiárias/os de subsídio de desemprego, subsídio social de desemprego inicial, subsídio social de desemprego subsequente, prolongamento de subsídio social de desemprego e medida extraordinária de apoio aos desempregados de longa duração.

O total de Portugal inclui beneficiárias/os de prestações de desemprego com residência não determinada.

Os beneficiárias/os são contados tantas vezes quantas os subsídios que recebem.

Informação disponível à data de 20 de maio de 2022.

Note: Data include unemployment benefit, initial unemployment social benefit, unemployment social benefit following the unemployment benefit, extension of unemployment social benefit and extraordinary measure to support the long-term unemployed.

Total for Portugal includes recipients of unemployment benefit whose residence is unknown.

Recipients are counted as many times as the number of benefits they receive.

Information available on May 20th, 2022.

Para mais informação consulte / For more information see:

<http://www.ine.pt/xurl/ind/0010278>

<http://www.ine.pt/xurl/ind/0010280>

<http://www.ine.pt/xurl/ind/0010279>

II.6.5 - Valor e número de dias de subsídios de desemprego da Segurança Social por município, segundo o sexo, 2021

II.6.5 - Value and number of days of unemployment benefits of Social Security by municipality, according to sex, 2021

	Valores processados			Dias processados		
	HM	H	M	HM	H	M
	milhares de euros			N.º		
Portugal	1 315 485	603 306	712 179	73 265 637	31 135 651	42 129 986
Continente	1 257 776	574 226	683 550	69 766 540	29 421 183	40 345 357
R. A. Madeira	33 217	16 366	16 850	2 005 960	957 075	1 048 885
Calheta	946	443	503	59 089	27 086	32 003
Câmara de Lobos	4 133	1 995	2 138	258 310	120 141	138 169
Funchal	14 935	7 342	7 593	886 573	423 529	463 044
Machico	2 833	1 538	1 295	171 534	88 240	83 294
Ponta do Sol	663	281	382	43 303	18 176	25 127
Porto Moniz	330	132	198	20 875	8 474	12 401
Ribeira Brava	1 437	672	765	91 505	41 649	49 856
Santa Cruz	6 050	2 959	3 091	350 477	165 517	184 960
Santana	517	303	214	35 366	20 184	15 182
São Vicente	328	168	160	23 009	11 914	11 095
Porto Santo	1 045	532	513	65 919	32 165	33 754

	Values paid			Days subsidized		
	MF	M	F	MF	M	F
	thousand euros			No.		

© INE, I.P., Portugal, 2022. Informação disponível até 14 de outubro de 2022. Information available till 14th October, 2022.

Fonte: Ministério do Trabalho, Solidariedade e Segurança Social - Instituto de Informática, I.P..

Source: Ministry of Labour, Solidarity and Social Security - Institute for Informatics.

Nota: Inclui dados de subsídio de desemprego, subsídio social de desemprego inicial, subsídio social de desemprego subsequente, prolongamento de subsídio social de desemprego e medida extraordinária de apoio aos desempregados de longa duração.

O total de Portugal inclui beneficiárias/os de prestações de desemprego com residência não determinada.

Os beneficiárias/os são contados tantas vezes quantas os subsídios que recebem.

Informação disponível à data de 20 de maio de 2022.

Note: Data include unemployment benefit, initial unemployment social benefit, unemployment social benefit following the unemployment benefit, extension of unemployment social benefit and extraordinary measure to support the long-term unemployed.

Total for Portugal includes recipients of unemployment benefit whose residence is unknown.

Recipients are counted as many times as the number of benefits they receive.

Information available on May 20th, 2022.

Para mais informação consulte / For more information see:

<http://www.ine.pt/xurl/ind/0010281>

<http://www.ine.pt/xurl/ind/0010282>

II.6.6 - Principais prestações familiares da Segurança Social por município, 2021

II.6.6 - Main family allowances of Social Security by municipality, 2021

	Abono de família para crianças e jovens			Subsídio por assistência de 3ª pessoa			Subsídio de funeral	
	<u>Beneficiárias/os</u>	<u>Descendentes ou equiparadas/os</u>	<u>Valor processado</u>	<u>Beneficiárias/os</u>	<u>Descendentes ou equiparadas/os</u>	<u>Valor processado</u>	<u>Beneficiárias/os</u>	<u>Valor processado</u>
	N.º		milhares de euros	N.º		milhares de euros	N.º	milhares de euros
Portugal	799 535	1 186 590	744 533	12 817	13 137	16 939	7 864	1 758
Continente	757 248	1 122 137	704 379	11 942	12 240	15 785	7 257	1 623
R. A. Madeira	19 724	29 719	18 229	418	428	551	198	44
Calheta	837	1 298	803	14	14	17	16	4
Câmara de Lobos	3 492	5 477	3 521	68	73	96	20	4
Funchal	7 170	10 689	6 608	168	172	223	82	18
Machico	1 512	2 206	1 293	49	50	62	8	2
Ponta do Sol	734	1 130	673	8	8	10	19	4
Porto Moniz	161	253	137	3	3	4	7	2
Ribeira Brava	1 140	1 781	1 054	29	29	37	16	4
Santa Cruz	3 580	5 278	3 179	59	59	75	25	5
Santana	423	630	397	9	9	12
São Vicente	328	484	287	7	7	10
Porto Santo	347	493	278	4	4	5
	Child benefit			Allow ance for assistance by a third party			Funeral grant	
	<u>Recipients</u>	<u>Descendants or equal status</u>	<u>Value paid</u>	<u>Recipients</u>	<u>Descendants or equal status</u>	<u>Value paid</u>	<u>Recipients</u>	<u>Value paid</u>
	No.		thousand euros	No.		thousand euros	No.	thousand euros

© INE, I.P., Portugal, 2022. Informação disponível até 14 de outubro de 2022. Information available till 14th October, 2022.

Fonte: Ministério do Trabalho, Solidariedade e Segurança Social - Instituto de Informática, I.P..

Source: Ministry of Labour, Solidarity and Social Security - Institute for Informatics.

Nota: O total de Portugal inclui beneficiárias/os de prestações familiares com residência não determinada. Informação disponível à data de 20 de maio de 2022.

Note: Total for Portugal includes recipients of family allowances whose residence is unknown. Information available on May 20th, 2022.

Para mais informação consulte / For more information see:

<http://www.ine.pt/xurl/ind/0010283>

<http://www.ine.pt/xurl/ind/0010286>

<http://www.ine.pt/xurl/ind/0010289>

<http://www.ine.pt/xurl/ind/0010284>

<http://www.ine.pt/xurl/ind/0010287>

<http://www.ine.pt/xurl/ind/0010290>

<http://www.ine.pt/xurl/ind/0010285>

<http://www.ine.pt/xurl/ind/0010288>

II.6.7 - Subsídios por doença da Segurança Social por município, segundo o sexo, 2021

II.6.7 - Sickness benefits of Social Security by municipality, according to sex, 2021

	Beneficiárias/os			Dias processados			Valores processados		
	HM	H	M	HM	H	M	HM	H	M
	N.º						milhares de euros		
Portugal	660 364	279 519	380 845	42 260 857	17 623 621	24 637 236	799 427	374 826	424 601
Continente	632 398	266 942	365 456	39 973 140	16 636 329	23 336 811	754 200	352 218	401 981
R. A. Madeira	12 037	5 649	6 388	1 052 527	485 109	567 418	21 476	11 744	9 732
Calheta	395	182	213	39 661	17 022	22 639	755	407	348
Câmara de Lobos	1 637	822	815	120 616	60 042	60 574	2 146	1 218	927
Funchal	4 507	1 961	2 546	346 034	149 250	196 784	7 242	3 335	3 907
Machico	1 581	952	629	201 398	121 780	79 618	5 220	4 030	1 190
Ponta do Sol	315	159	156	26 785	13 333	13 452	470	250	220
Porto Moniz	111	46	65	11 179	4 080	7 099	161	63	98
Ribeira Brava	578	287	291	51 565	24 997	26 568	858	492	366
Santa Cruz	2 168	936	1 232	178 106	71 359	106 747	3 407	1 509	1 898
Santana	298	125	173	32 302	10 022	22 280	470	181	290
São Vicente	213	80	133	28 402	8 047	20 355	372	118	254
Porto Santo	234	99	135	16 479	5 177	11 302	375	142	233
	Recipients			Days subsidized			Values paid		
	MF	M	F	MF	M	F	MF	M	F
	No.						thousand euros		

© INE, I.P., Portugal, 2022. Informação disponível até 14 de outubro de 2022. Information available till 14th October, 2022.

Fonte: Ministério do Trabalho, Solidariedade e Segurança Social - Instituto de Informática, I.P..

Source: Ministry of Labour, Solidarity and Social Security - Institute for Informatics.

Nota: Inclui subsídio de doença, concessão provisória de subsídio de doença, subsídio de tuberculose e subsídio de doença profissional.

O total de Portugal inclui beneficiárias/os de subsídios de doença com residência não determinada.

Informação disponível à data de 20 de maio de 2022.

Note: Data include sickness benefit, temporary sickness benefit, tuberculosis benefit and occupational disease benefit.

Total for Portugal includes recipients of sickness benefits whose residence is unknown.

Information available on May 20th, 2022.

Para mais informação consulte / For more information see:

<http://www.ine.pt/xurl/ind/0010291>

<http://www.ine.pt/xurl/ind/0010292>

<http://www.ine.pt/xurl/ind/0010293>

II.6.8 - Subsídio parental inicial da Segurança Social por município, segundo o sexo, 2021

II.6.8 - Initial parental benefits of Social Security by municipality, according to sex, 2021

	<u>Beneficiárias/os</u>			<u>Dias processados</u>			<u>Valores processados</u>		
	HM	H	M	HM	H	M	HM	H	M
	N.º						milhares de euros		
Portugal	162 119	75 594	86 525	12 036 982	2 553 370	9 483 612	364 527	100 795	263 732
Continente	154 004	71 797	82 207	11 442 680	2 427 219	9 015 461	347 254	96 218	251 036
R. A. Madeira	3 526	1 675	1 851	259 668	57 124	202 544	7 643	2 077	5 566
Calheta	108	50	58	7 685	1 411	6 274	185	40	145
Câmara de Lobos	586	269	317	44 706	9 221	35 485	985	255	730
Funchal	1 386	642	744	102 780	22 146	80 634	3 577	945	2 632
Machico	242	120	122	16 603	3 920	12 683	424	116	308
Ponta do Sol	110	54	56	7 848	1 634	6 214	169	43	126
Porto Moniz	14	7	7	996	190	806	23	7	16
Ribeira Brava	192	93	99	13 971	3 346	10 625	352	105	247
Santa Cruz	714	346	368	52 909	12 126	40 783	1 564	444	1 121
Santana	57	30	27	4 424	1 119	3 305	113	30	83
São Vicente	49	25	24	2 976	753	2 223	72	23	49
Porto Santo	68	39	29	4 770	1 258	3 512	177	67	109

	<u>Recipients</u>			<u>Days subsidized</u>			<u>Values paid</u>		
	MF	M	F	MF	M	F	MF	M	F
	No.						thousand euros		

© INE, I.P., Portugal, 2022. Informação disponível até 14 de outubro de 2022. Information available till 14th October, 2022.

Fonte: Ministério do Trabalho, Solidariedade e Segurança Social - Instituto de Informática, I.P..

Source: Ministry of Labour, Solidarity and Social Security - Institute for Informatics.

Nota: O total de Portugal inclui beneficiárias/os com residência não determinada. Informação disponível à data de 20 de maio de 2022.

Note: Total for Portugal includes recipients whose residence is unknown. Information available on May 20th, 2022.

Para mais informação consulte / For more information see:

<http://www.ine.pt/xurl/ind/0008250>

<http://www.ine.pt/xurl/ind/0010294>

<http://www.ine.pt/xurl/ind/0010295>

II.6.9 - Rendimento social de inserção por município, segundo o sexo e a idade, 2021

II.6.9 - Social integration income by municipality, according to sex and age, 2021

	Total	Sexo		Idade				Valores processados
		H	M	Menos de 25 anos	25-39 anos	40-54 anos	55 e mais anos	
	N.º							milhares de euros
Portugal	262 206	125 908	136 298	108 156	42 252	56 292	55 506	324 260
Continente	237 164	113 494	123 670	97 148	37 348	50 978	51 690	297 505
R. A. Madeira	7 505	3 584	3 921	2 736	1 140	1 777	1 852	9 124
Calheta	383	185	198	126	61	80	116	499
Câmara de Lobos	885	434	451	345	127	223	190	1 038
Funchal	3 801	1 796	2 005	1 403	637	918	843	4 732
Machico	533	249	284	198	66	137	132	593
Ponta do Sol	221	90	131	77	24	45	75	294
Porto Moniz	59	34	25	12	7	11	29	93
Ribeira Brava	290	141	149	98	30	72	90	337
Santa Cruz	911	440	471	353	143	191	224	979
Santana	256	133	123	82	33	61	80	323
São Vicente	112	58	54	26	9	23	54	148
Porto Santo	54	24	30	16	3	16	19	88

	Total	Sex		Age				Values paid
		M	F	Under 25 years	25-39 years	40-54 years	55 years and over	
	No							thousand euros

© INE, I.P., Portugal, 2022. Informação disponível até 14 de outubro de 2022. Information available till 14th October, 2022.

Fonte: Ministério do Trabalho, Solidariedade e Segurança Social - Instituto de Informática, I.P..

Source: Ministry of Labour, Solidarity and Social Security - Institute for Informatics.

Nota: O total de Portugal inclui beneficiárias/os com residência não determinada. Informação disponível à data de 20 de maio de 2022.

Note: Total for Portugal includes recipients whose residence is unknown. Information available on May 20th, 2022.

Para mais informação consulte / For more information see:

<http://www.ine.pt/xurl/ind/0010296>

<http://www.ine.pt/xurl/ind/0010297>

<http://www.ine.pt/xurl/ind/0010298>

II.6. 10 - Valor e beneficiárias/os da prestação social para a inclusão, segundo o sexo e a idade, 2021

II.6.10 - Value and recipients of social provision for inclusion, according to sex and age, 2021

	<u>Beneficiárias/os</u>			<u>Idade</u>						<u>Valores processados</u>		
	HM	H	M	Menos de 25 anos	25-29 anos	30-39 anos	40-49 anos	50-54 anos	55 e mais anos	HM	H	M
	N.º									milhares de euros		
Portugal	124 015	63 032	60 983	11 134	7 357	33 405	19 270	20 769	32 080	429 526	218 967	210 559
Continente	116 336	59 030	57 306	10 521	6 773	31 509	17 785	19 601	30 147	401 961	204 572	197 388
R. A. Madeira	3 791	2 006	1 785	303	273	940	721	632	922	13 321	7 049	6 272
Calheta	179	102	77	11	13	49	37	28	41	655	386	269
Câmara de Lobos	504	276	228	49	42	95	103	86	129	1 777	954	823
Funchal	1 673	847	826	121	111	447	323	271	400	5 672	2 884	2 788
Machico	330	184	146	32	35	71	54	53	85	1 233	675	558
Ponta do Sol	131	73	58	11	10	36	24	22	28	473	263	210
Porto Moniz	52	27	25		...	14	15	...	11	205	108	96
Ribeira Brava	232	118	114	19	19	57	36	47	54	889	451	438
Santa Cruz	423	224	199	35	31	104	76	73	104	1 467	782	685
Santana	132	87	45	9	4	35	22	22	40	475	301	174
São Vicente	80	45	35	9	...	17	24	...	18	299	182	117
Porto Santo	55	23	32	7	3	15	7	11	12	177	64	113

	<u>Recipients</u>			<u>Age</u>						<u>Values paid</u>		
	MF	M	F	Under 25 years	25-29 years	30-39 years	40-49 years	50-54 years	55 years and over	MF	M	F
	No.									thousand euros		

© INE, I.P., Portugal, 2022. Informação disponível até 14 de outubro de 2022. Information available till 14th October, 2022.

Fonte: Ministério do Trabalho, Solidariedade e Segurança Social - Instituto de Informática, I.P..

Source: Ministry of Labour, Solidarity and Social Security - Institute for Informatics.

Nota: O total de Portugal inclui beneficiárias/os com residência não determinada. Informação disponível à data de 20 de maio de 2022.

Note: Total for Portugal includes recipients whose residence is unknown. Information available on May 20th, 2022.

Para mais informação consulte / For more information see:

<http://www.ine.pt/xurl/ind/0010299>

<http://www.ine.pt/xurl/ind/0010300>

<http://www.ine.pt/xurl/ind/0010301>



II.7

RENDIMENTO E CONDIÇÕES DE VIDA HOUSEHOLD INCOME AND LIVING CONDITIONS

- II.7.1 – Indicadores de pobreza ou exclusão social, privação material e desigualdade económica, 2020 e 2021
Indicators of poverty or social exclusion, material deprivation and economic inequality, 2020 and 2021
- II.7.2 – Indicadores de privação habitacional por tipologia de áreas urbanas, 2021
Housing deprivation indicators by Classification of urban areas, 2021
- II.7.3 – Indicadores do rendimento bruto declarado no IRS por município, 2020
Personal Income Tax (IRS) gross reported income indicators by municipality, 2020
- II.7.4 – Indicadores de desigualdade do rendimento declarado no IRS por município, 2020
Personal Income Tax (IRS) gross reported income inequality indicators by municipality, 2020
- II.7.5 – Principais variáveis do imposto sobre o rendimento das pessoas singulares (IRS) por município, 2020
Main variables of Personal Income Tax (IRS) by municipality, 2020
- II.7.6 – Distribuição do rendimento bruto declarado dos agregados fiscais por município, 2020
Distribution of gross reported income of tax households by municipality, 2020
- II.7.7 – Distribuição do rendimento bruto declarado dos sujeitos passivos por município, 2020
Distribution of gross reported income of taxable persons by municipality, 2020
- II.7.8 – Distribuição do rendimento bruto declarado deduzido do IRS liquidado dos agregados fiscais por município, 2020
Distribution of gross reported income less personal income paid tax of tax households by municipality, 2020
- II.7.9 – Distribuição do rendimento bruto declarado deduzido do IRS liquidado dos sujeitos passivos por município, 2020
Distribution of gross reported income less personal income paid tax of taxable persons by municipality, 2020

II.7.1 - Indicadores de pobreza ou exclusão social, privação material e desigualdade económica, 2020 e 2021

II.7.1 - Indicators of poverty or social exclusion, material deprivation and economic inequality, 2020 and 2021

	Proporção da população residente em risco de pobreza ou exclusão social (Europa 2030)	Taxa de privação material e social	Taxa de privação material e social severa	Taxa de risco de pobreza após transferências sociais		Proporção da população residente com menos de 65 anos de idade que vive em agregados com intensidade laboral per capita muito reduzida (Europa 2030)	Coeficiente de Gini do rendimento monetário líquido por adulto equivalente	Desigualdade na distribuição de rendimentos (S80/S20)
				Total	Da população empregada com 18 e mais anos			
				%				
	2021			2020				
Portugal	22,4	13,5	6,0	18,4	11,2	5,2	33,0	5,7
Norte	25,8	15,3	7,4	21,1	13,6	6,0	31,5	5,4
Centro	22,6	11,2	4,6	19,9	12,0	4,7	33,3	5,6
A. M. Lisboa	16,9	11,9	5,3	12,8	7,1	4,5	32,7	5,6
Alentejo	20,3	11,5	4,5	17,1	10,8	4,1	30,8	5,0
Algarve	25,4	16,4	6,1	21,6	14,0	6,3	31,0	5,3
R. A. Açores	27,7	19,1	8,7	21,9	14,2	5,6	33,0	5,6
R. A. Madeira	28,9	21,8	8,9	24,2	14,3	6,6	31,1	5,1
	Proportion of resident population at-risk of poverty or social exclusion (Europe 2030)	Material and social deprivation rate	Severe material and social deprivation rate	At-risk-of-poverty rate after social transfers		Proportion of resident population with less than 65 years of age living in households with very low work intensity per capita (Europe 2030)	Gini coefficient of equivalent net monetary income	Inequality of income distribution (S80/S20)
	2021			2020				
			Total	Of employed population with 18 and more years			No.	
			%				No.	

© INE, I.P., Portugal, 2022. Informação disponível até 14 de outubro de 2022. Information available till 14th October, 2022.

Fonte: INE, I.P., Inquérito às Condições de Vida e Rendimento.

Source: Statistics Portugal, Statistics on income and living conditions.

Nota: O indicador População residente em risco de pobreza ou exclusão social, por convenção, é referenciado ao ano do inquérito. Este indicador combina dois indicadores construídos com base em informação relativa ao ano de referência do rendimento (Taxa de risco de pobreza após transferências sociais e Intensidade laboral per capita muito reduzida) com um indicador com informação relativa ao ano do inquérito (Taxa de privação material severa).

O ano de referência dos rendimentos de cada inquérito é o ano civil anterior. Assim, os dados referentes ao ano n são recolhidos pelo ICOR realizado em n+1.

Note: The indicator Resident population at risk of poverty or social exclusion, by convention, refers to the survey year. This combines two indicators based on the income reference year (At risk of poverty rate after social transfers and Very low work intensity per capita) with one indicator based on the survey year (Severe material deprivation rate). The income reference year of each survey is the previous year. Data concerning year n are collected on operation SILC n+1.

Para mais informação consulte / For more information see:

<http://www.ine.pt/xurl/ind/001685>
<http://www.ine.pt/xurl/ind/001593>

<http://www.ine.pt/xurl/ind/001594>
<http://www.ine.pt/xurl/ind/0009821>

<http://www.ine.pt/xurl/ind/0009882>
<http://www.ine.pt/xurl/ind/001686>

<http://www.ine.pt/xurl/ind/0004212>
<http://www.ine.pt/xurl/ind/0009822>

II.7.2 - Indicadores de privação habitacional por tipologia de áreas urbanas, 2021

II.7.2 - Housing deprivation indicators by Classification of urban areas, 2021

	<u>Taxa de sobrelotação da habitação</u>	<u>Carga mediana das despesas em habitação</u>	<u>Taxa de sobrecarga das despesas em habitação</u>
	%		
Portugal	10,6	10,5	5,9
APU	13,2	10,8	6,6
AMU	8,9	10,5	5,8
APR	7,4	10,1	4,5
Norte	11,3	10,8	6,0
APU	13,4	11,6	5,9
AMU	8,6	10,6	6,3
APR	10,9	9,4	6,0
Centro	6,9	10,1	4,5
APU	7,0	9,9	5,9
AMU	9,6	10,2	5,1
APR	4,4	10,1	3,4
A. M. Lisboa	13,0	10,4	6,7
APU	14,2	10,5	7,2
AMU	3,9	9,7	2,7
APR	...	15,9	3,6
Alentejo	7,1	10,3	4,4
APU	...	13,8	...
AMU	5,9	9,9	5,2
APR	7,9	10,3	4,2
Algarve	13,7	11,8	9,9
APU	5,4	10,9	11,2
AMU	17,4	12,2	11,1
APR	11,7	11,7	6,1
R. A. Açores	11,2	10,3	4,7
APU	18,0	10,0	4,4
AMU	8,1	10,3	4,4
APR	8,8	10,6	4,9
R. A. Madeira	9,0	10,5	4,7
APU	10,5	10,7	5,2
AMU	9,2	10,3	4,6
APR	3,7	9,9	3,5
	<u>Overcrowding rate</u>	<u>Median housing cost burden</u>	<u>Housing cost overburden rate</u>
	%		

© INE, I.P., Portugal, 2022. Informação disponível até 14 de outubro de 2022. Information available till 14th October, 2022.

Fonte: INE, I.P., Inquérito às Condições de Vida e Rendimento.

Source: Statistics Portugal, Statistics on income and living conditions.

Nota: Os indicadores Carga mediana das despesas em habitação e Taxa de sobrecarga das despesas em habitação comparam informação relativa ao ano do inquérito com o rendimento disponível do ano anterior.

Note: Median housing cost burden and Housing cost overburden rate compare information for the survey year with the disposable income of the previous year.

Para mais informação consulte / For more information see:

<http://www.ine.pt/xurl/ind/0006256>

<http://www.ine.pt/xurl/ind/0006260>

<http://www.ine.pt/xurl/ind/0006>

II.7.3 - Indicadores do rendimento bruto declarado no IRS por município, 2020 (continua)

II.7.3 - Personal Income Tax (IRS) gross reported income indicators by municipality, 2020 (to be continued)

	<u>Rendimento bruto declarado por habitante</u>	<u>IRS liquidado por habitante</u>	<u>Rendimento bruto declarado deduzido do IRS liquidado por habitante</u>	<u>Rendimento bruto declarado por agregado fiscal</u>	<u>Valor mediano do rendimento bruto declarado por agregado fiscal</u>	<u>IRS liquidado por agregado fiscal</u>	<u>Rendimento bruto declarado deduzido do IRS liquidado por agregado fiscal</u>
	€						
Portugal	9 807	1 222	8 585	19 065	12 568	2 377	16 688
Continente	9 869	1 243	8 626	19 096	12 591	2 406	16 690
R. A. Madeira	8 323	860	7 463	18 194	12 011	1 880	16 314
Calheta (R.A.M.)	5 521	428	5 093	14 656	10 210	1 135	13 521
Câmara de Lobos	5 295	297	4 999	13 508	10 299	757	12 751
Funchal	10 689	1 328	9 361	20 682	13 231	2 569	18 113
Machico	6 928	497	6 431	15 448	11 279	1 109	14 339
Ponta do Sol	5 377	389	4 988	14 276	10 158	1 033	13 243
Porto Moniz	6 683	522	6 161	14 700	//	1 149	13 550
Ribeira Brava	6 000	412	5 588	14 772	10 763	1 014	13 757
Santa Cruz	7 993	759	7 234	18 784	13 115	1 785	16 999
Santana	5 951	385	5 567	14 167	10 511	916	13 251
São Vicente	5 404	398	5 006	14 654	10 409	1 079	13 575
Porto Santo	11 804	1 388	10 416	20 666	13 959	2 431	18 235
	<u>Gross reported income per inhabitant</u>	<u>Personal income paid tax per inhabitant</u>	<u>Gross reported income less personal income paid tax per inhabitant</u>	<u>Gross reported income per tax household</u>	<u>Median value of gross reported income per tax household</u>	<u>Personal income paid tax per tax household</u>	<u>Gross reported income less personal income paid tax per tax household</u>
	€						

© INE, I.P., Portugal, 2022. Informação disponível até 14 de outubro de 2022. Information available till 14th October, 2022.

Fonte: INE, I.P., Estatísticas do Rendimento ao nível local com base na informação produzida pelo Ministério das Finanças - Autoridade Tributária e Aduaneira.

Source: Statistics Portugal, Income Statistics at local level produced by Ministry of Finance - Tax and Customs Authority.

Nota: A informação é referenciada ao município da morada fiscal do contribuinte e exclui os resultados relativos aos não residentes (inclui resultados dos contribuintes com "residência fiscal parcial"). A informação exclui os agregados fiscais com rendimento bruto declarado deduzido do IRS liquidado menor que zero.

Note: The information is referenced to the municipality of the taxpayer's tax address and excludes the results related to non-residents (includes results of taxpayers with "partial tax residence"). The information excludes tax households with gross reported income less personal income paid tax less than zero.

Para mais informação consulte / For more information see:

<http://www.ine.pt/xurl/ind/0009759>

<http://www.ine.pt/xurl/ind/0009761>

<http://www.ine.pt/xurl/ind/0009763>

<http://www.ine.pt/xurl/ind/0009765>

<http://www.ine.pt/xurl/ind/0009760>

<http://www.ine.pt/xurl/ind/0009762>

<http://www.ine.pt/xurl/ind/0009764>

II.7.3 - Indicadores do rendimento bruto declarado no IRS por município, 2020 (continuação)

II.7.3 - Personal Income Tax (IRS) gross reported income indicators by municipality, 2020 (continued)

	<u>Rendimento bruto declarado por sujeito passivo</u>	<u>Valor mediano do rendimento bruto declarado por sujeito passivo</u>	<u>IRS liquidado por sujeito passivo</u>	<u>Rendimento bruto declarado deduzido do IRS liquidado por sujeito passivo</u>	<u>IRS liquidado no total de rendimento bruto declarado</u>
	€				%
Portugal	13 706	10 023	1 709	11 998	12,5
Continente	13 731	10 033	1 730	12 001	12,6
R. A. Madeira	13 195	9 838	1 363	11 832	10,3
Calheta (R.A.M.)	10 368	8 574	803	9 565	7,7
Câmara de Lobos	9 681	8 461	542	9 138	5,6
Funchal	15 330	10 922	1 904	13 425	12,4
Machico	10 804	8 998	776	10 029	7,2
Ponta do Sol	10 299	8 387	745	9 553	7,2
Porto Moniz	10 718	//	838	9 880	7,8
Ribeira Brava	10 523	8 847	723	9 800	6,9
Santa Cruz	13 397	10 695	1 273	12 124	9,5
Santana	10 059	8 406	650	9 408	6,5
São Vicente	10 387	8 487	765	9 622	7,4
Porto Santo	14 833	11 438	1 745	13 088	11,8
	<u>Gross reported income per taxable person</u>	<u>Median value of gross reported income per taxable person</u>	<u>Personal income paid tax per taxable person</u>	<u>Gross reported income less personal income paid tax per taxable person</u>	<u>Personal income paid tax in the overall gross reported income</u>
	€				%

© INE, I.P., Portugal, 2022. Informação disponível até 14 de outubro de 2022. Information available till 14th October, 2022.

Fonte: INE, I.P., Estatísticas do Rendimento ao nível local com base na informação produzida pelo Ministério das Finanças - Autoridade Tributária e Aduaneira.

Source: Statistics Portugal, Income Statistics at local level produced by Ministry of Finance - Tax and Customs Authority.

Nota: A informação é referenciada ao município da morada fiscal do contribuinte e exclui os resultados relativos aos não residentes (inclui resultados dos contribuintes com "residência fiscal parcial"). A informação exclui os agregados fiscais com rendimento bruto declarado deduzido do IRS liquidado menor que zero.

Note: The information is referenced to the municipality of the taxpayer's tax address and excludes the results related to non-residents (includes results of taxpayers with "partial tax residence"). The information excludes tax households with gross reported income less personal income paid tax less than zero.

Para mais informação consulte / For more information see:

<http://www.ine.pt/xurl/ind/0009933>

<http://www.ine.pt/xurl/ind/0009936>

<http://www.ine.pt/xurl/ind/0009766>

<http://www.ine.pt/xurl/ind/0009934>

<http://www.ine.pt/xurl/ind/0009935>

II.7.4 - Indicadores de desigualdade do rendimento declarado no IRS por município, 2020 (continua)

II.7.4 - Personal Income Tax (IRS) gross reported income inequality indicators by municipality, 2020 (to be continued)

	Agregado fiscal					
	Rendimento bruto declarado			Rendimento bruto declarado deduzido do IRS liquidado		
	Coeficiente de Gini	Desigualdade na distribuição do rendimento (P80/P20)	Desigualdade na distribuição do rendimento (P90/P10)	Coeficiente de Gini	Desigualdade na distribuição do rendimento (P80/P20)	Desigualdade na distribuição do rendimento (P90/P10)
	%	N.º		%	N.º	
Portugal	45,8	3,5	8,3	41,3	3,2	7,1
Continente	45,8	3,5	8,3	41,3	3,2	7,1
R. A. Madeira	44,9	3,5	8,8	41,1	3,2	7,6
Calheta	44,4	3,7	10,9	41,5	3,5	10,2
Câmara de Lobos	38,4	2,8	6,3	36,1	2,7	5,9
Funchal	46,6	3,8	9,4	42,4	3,3	7,9
Machico	40,8	3,2	7,6	38,1	3,0	6,9
Ponta do Sol	43,3	3,5	8,7	40,5	3,3	8,1
Porto Moniz	//	//	//	//	//	//
Ribeira Brava	40,3	3,0	6,7	37,6	2,8	6,0
Santa Cruz	42,9	3,5	8,5	39,7	3,2	7,5
Santana	39,6	2,9	6,4	37,0	2,8	5,7
São Vicente	41,7	3,3	8,2	38,9	3,1	7,3
Porto Santo	44,3	3,6	9,0	40,3	3,2	7,6
	%	No.		%	No.	
	<u>Gini coefficient</u>	<u>Inequality of income distribution (P80/P20)</u>	<u>Inequality of income distribution (P90/P10)</u>	<u>Gini coefficient</u>	<u>Inequality of income distribution (P80/P20)</u>	<u>Inequality of income distribution (P90/P10)</u>
	Gross reported income			Gross reported income less personal income paid tax		
	Tax Households					

© INE, I.P., Portugal, 2022. Informação disponível até 14 de outubro de 2022. Information available till 14th October, 2022.

Fonte: INE, I.P., Estatísticas do Rendimento ao nível local com base na informação produzida pelo Ministério das Finanças - Autoridade Tributária e Aduaneira.

Source: Statistics Portugal, Income Statistics at local level produced by Ministry of Finance - Tax and Customs Authority.

Nota: A informação é referenciada ao município da morada fiscal do contribuinte e exclui os resultados relativos aos não residentes (inclui resultados dos contribuintes com "residência fiscal parcial"). A informação exclui os agregados fiscais com rendimento bruto declarado deduzido do IRS liquidado menor que zero.

Note: The information is referenced to the municipality of the taxpayer's tax address and excludes the results related to non-residents (includes results of taxpayers with "partial tax residence"). The information excludes tax households with gross reported income less personal income paid tax less than zero.

Para mais informação consulte / For more information see:

<http://www.ine.pt/xurl/ind/0009941>

<http://www.ine.pt/xurl/ind/0009942>

<http://www.ine.pt/xurl/ind/0009949>

<http://www.ine.pt/xurl/ind/0009947>

<http://www.ine.pt/xurl/ind/0009948>

<http://www.ine.pt/xurl/ind/0009952>

II.7.4 - Indicadores de desigualdade do rendimento declarado no IRS por município, 2020 (continuação)

II.7.4 - Personal Income Tax (IRS) gross reported income inequality indicators by municipality, 2020
(continued)

	Sujeito passivo						
	Rendimento bruto declarado			Rendimento bruto declarado deduzido do IRS liquidado			
	<u>Coeficiente de Gini</u>	<u>Desigualdade na distribuição do rendimento (P80/P20)</u>	<u>Desigualdade na distribuição do rendimento (P90/P10)</u>	<u>Coeficiente de Gini</u>	<u>Desigualdade na distribuição do rendimento (P80/P20)</u>	<u>Desigualdade na distribuição do rendimento (P90/P10)</u>	
	%	N.º		%	N.º		
Portugal	41,6	3,2		6,7	36,4	2,8	5,6
Continente	41,6	3,2		6,6	36,4	2,8	5,6
R. A. Madeira	41,3	3,4		7,2	36,9	3,1	6,2
Calheta	41,5	3,3		9,7	38,3	3,2	8,7
Câmara de Lobos	35,1	2,6		5,4	32,3	2,5	5,0
Funchal	42,6	3,7		7,6	37,7	3,3	6,3
Machico	37,3	3,0		6,4	34,1	2,8	5,8
Ponta do Sol	40,3	3,2		8,2	37,2	3,0	7,3
Porto Moniz	//	//		//	//	//	//
Ribeira Brava	37,1	2,9		6,0	33,9	2,7	5,4
Santa Cruz	38,2	3,2		6,6	34,3	2,9	5,7
Santana	37,0	2,7		5,8	34,0	2,6	5,3
São Vicente	39,3	3,1		7,8	36,0	2,9	6,9
Porto Santo	39,4	3,1		6,3	34,7	2,8	5,3
	%	No.		%	No.		
	<u>Gini coefficient</u>	<u>Inequality of income distribution (P80/P20)</u>	<u>Inequality of income distribution (P90/P10)</u>	<u>Gini coefficient</u>	<u>Inequality of income distribution (P80/P20)</u>	<u>Inequality of income distribution (P90/P10)</u>	
	Gross reported income			Gross reported income less personal income paid tax			
	Taxable person						

© INE, I.P., Portugal, 2022. Informação disponível até 14 de outubro de 2022. Information available till 14th October, 2022.

Fonte: INE, I.P., Estatísticas do Rendimento ao nível local com base na informação produzida pelo Ministério das Finanças - Autoridade Tributária e Aduaneira.

Source: Statistics Portugal, Income Statistics at local level produced by Ministry of Finance - Tax and Customs Authority.

Nota: A informação é referenciada ao município da morada fiscal do contribuinte e exclui os resultados relativos aos não residentes (inclui resultados dos contribuintes com "residência fiscal parcial"). A informação exclui os agregado fiscais com rendimento bruto declarado deduzido do IRS liquidado menor que zero.

Note: The information is referenced to the municipality of the taxpayer's tax address and excludes the results related to non-residents (includes results of taxpayers with "partial tax residence"). The information excludes tax households with gross reported income less personal income paid tax less than zero.

Para mais informação consulte / For more information see:

<http://www.ine.pt/xurl/ind/0009950>

<http://www.ine.pt/xurl/ind/0009943>

<http://www.ine.pt/xurl/ind/0009945>

<http://www.ine.pt/xurl/ind/0009951>

<http://www.ine.pt/xurl/ind/0009944>

<http://www.ine.pt/xurl/ind/0009946>

II.7.5 - Principais variáveis do imposto sobre o rendimento das pessoas singulares (IRS) por município, 2020**II.7.5 - Main variables of Personal Income Tax (IRS) by municipality, 2020**

	<u>Agregados fiscais</u>	<u>Sujeitos passivos</u>	<u>Rendimento bruto declarado</u>	<u>Rendimento coletável</u>	<u>IRS liquidado</u>	<u>Rendimento bruto declarado deduzido do IRS liquidado</u>
	N.º		milhares de euros			
Portugal	5 296 903	7 367 625	100 984 256	73 213 651	12 588 157	88 396 099
Continente	5 065 122	7 044 120	96 723 893	70 144 860	12 186 278	84 537 614
R. A. Madeira	116 241	160 278	2 114 852	1 519 440	218 496	1 896 356
Calheta	4 087	5 777	59 898	41 077	4 639	55 258
Câmara de Lobos	13 194	18 411	178 228	113 385	9 985	168 243
Funchal	53 689	72 435	1 110 421	830 018	137 951	972 469
Machico	8 936	12 777	138 046	92 168	9 910	128 136
Ponta do Sol	3 229	4 476	46 096	31 287	3 335	42 761
Porto Moniz	1 058	1 451	15 552	10 403	1 216	14 336
Ribeira Brava	5 035	7 068	74 375	49 571	5 107	69 268
Santa Cruz	19 346	27 125	363 397	261 832	34 525	328 872
Santana	2 806	3 952	39 751	25 699	2 569	37 182
São Vicente	1 891	2 668	27 711	18 458	2 040	25 671
Porto Santo	2 970	4 138	61 377	45 542	7 219	54 158
	<u>Tax Households</u>	<u>Taxable person</u>	<u>Gross reported income</u>	<u>Taxable income</u>	<u>Personal income paid tax</u>	<u>Gross reported income less personal income paid tax</u>
	No.		thousands euros			

© INE, I.P., Portugal, 2022. Informação disponível até 14 de outubro de 2022. Information available till 14th October, 2022.

Fonte: INE, I.P., Estatísticas do Rendimento ao nível local com base na informação produzida pelo Ministério das Finanças - Autoridade Tributária e Aduaneira
Source: Statistics Portugal, Income Statistics at local level produced by Ministry of Finance - Tax and Customs Authority.

Nota: A informação é referenciada ao município da morada fiscal do contribuinte e exclui os resultados relativos aos não residentes (inclui resultados dos contribuintes com "residência fiscal parcial"). A informação exclui os agregados fiscais com rendimento bruto declarado deduzido do IRS liquidado menor que zero.
Note: The information is referenced to the municipality of the taxpayer's tax address and excludes the results related to non-residents (includes results of taxpayers with "partial tax residence"). The information excludes tax households with gross reported income less personal income paid tax less than zero.

Para mais informação consulte / For more information see:

<http://www.ine.pt/xurl/ind/0009767>

<http://www.ine.pt/xurl/ind/0009769>

<http://www.ine.pt/xurl/ind/0009770>

<http://www.ine.pt/xurl/ind/0009771>

<http://www.ine.pt/xurl/ind/0009772>

<http://www.ine.pt/xurl/ind/0009775>

II.7.6 - Distribuição do rendimento bruto declarado dos agregados fiscais por município, 2020

II.7.6 - Distribution of gross reported income of tax households by municipality, 2020

	<u>Quintis do rendimento bruto declarado por agregado fiscal</u>				<u>Distribuição do número de agregados fiscais por escalões de rendimento bruto declarado</u>					
	1.º quintil	2.º quintil	3.º quintil	4.º quintil	Menos de 5 000 €	De 5 000 a menos de 10 000 €	De 10 000 a menos de 13 500 €	De 13 500 a menos de 19 000 €	De 19 000 a menos de 32 500 €	32 500 € ou mais
	€				N.º					
Portugal	7 554	10 498	15 586	26 348	579 252	1 389 361	866 645	782 315	934 802	744 528
Continente	7 559	10 504	15 605	26 377	552 475	1 327 781	826 934	750 716	894 093	713 123
R. A. Madeira	7 354	10 223	14 905	25 876	13 875	30 980	19 859	15 795	20 075	15 657
Calheta	5 638	9 177	12 064	20 727	719	1 269	634	529	564	372
Câmara de Lobos	6 604	9 268	11 733	18 260	1 766	4 517	2 664	1 799	1 680	768
Funchal	7 812	10 926	16 810	29 459	5 781	12 891	8 648	7 340	9 761	9 268
Machico	6 985	9 780	13 437	22 420	1 169	2 571	1 646	1 265	1 453	832
Ponta do Sol	5 804	9 112	11 806	20 259	549	1 024	563	391	446	256
Porto Moniz	//	//	//	//	//	//	//	//	//	//
Ribeira Brava	6 876	9 472	12 566	20 502	611	1 651	940	701	732	400
Santa Cruz	7 811	10 920	16 871	27 464	2 192	4 515	3 194	2 606	4 044	2 795
Santana	6 670	9 290	11 952	19 468	359	956	534	366	391	200
São Vicente	6 338	9 221	12 414	20 811	//	//	//	//	//	//
Porto Santo	8 295	11 783	17 400	29 571	303	582	544	435	601	505
	<u>Quintiles of gross reported income by tax household</u>				<u>Distribution of the number of tax households by gross reported income class</u>					
	1 st quintile	2 nd quintile	3 rd quintile	4 th quintile	Less than 5 000 €	From 5 000 to less than 10 000 €	From 10 000 to less than 13 500 €	From 13 500 to less than 19 000 €	From 19 000 to less than 32 500 €	32 500 € or more
	€				No.					

© INE, I.P., Portugal, 2022. Informação disponível até 14 de outubro de 2022. Information available till 14th October, 2022.

Fonte: INE, I.P., Estatísticas do Rendimento ao nível local com base na informação produzida pelo Ministério das Finanças - Autoridade Tributária e Aduaneira.

Source: Statistics Portugal, Income Statistics at local level produced by Ministry of Finance - Tax and Customs Authority.

Nota: A informação é referenciada ao município da morada fiscal do contribuinte e exclui os resultados relativos aos não residentes (inclui resultados dos contribuintes com "residência fiscal parcial"). A informação exclui os agregados fiscais com rendimento bruto declarado deduzido do IRS liquidado menor que zero.

Note: The information is referenced to the municipality of the taxpayer's tax address and excludes the results related to non-residents (includes results of taxpayers with "partial tax residence"). The information excludes tax households with gross reported income less personal income paid tax less than zero.

Para mais informação consulte / For more information see:

<http://www.ine.pt/xurl/ind/0009773>

<http://www.ine.pt/xurl/ind/0009767>

II.7.7 - Distribuição do rendimento bruto declarado dos sujeitos passivos por município, 2020

II.7.7 - Distribution of gross reported income of taxable persons by municipality, 2020

	<u>Quintis do rendimento bruto declarado por sujeito passivo</u>				<u>Distribuição do número de sujeitos passivos por escalões de rendimento bruto declarado</u>					
	1.º quintil	2.º quintil	3.º quintil	4.º quintil	Menos de 5 000 €	De 5 000 a menos de 10 000 €	De 10 000 a menos de 13 500 €	De 13 500 a menos de 19 000 €	De 19 000 a menos de 32 500 €	32 500 € ou mais
	€				N.º					
Portugal	5 830	8 854	11 772	18 474	1 109 405	2 563 514	1 290 619	995 089	924 194	484 804
Continente	5 848	8 859	11 792	18 484	1 055 744	2 451 348	1 232 842	956 154	882 371	465 661
R. A. Madeira	5 460	8 706	11 486	18 567	27 349	54 703	27 876	19 347	21 434	9 569
Calheta	4 367	6 959	9 681	14 503	1 566	2 054	862	558	591	146
Câmara de Lobos	4 817	7 139	9 356	12 534	3 978	8 119	3 173	1 619	1 249	273
Funchal	6 106	9 338	12 988	22 481	10 256	22 118	12 395	9 352	11 528	6 786
Machico	5 028	7 640	10 114	14 845	2 528	5 042	2 143	1 427	1 338	299
Ponta do Sol	4 398	6 895	9 490	13 945	1 118	1 718	697	400	430	113
Porto Moniz	//	//	//	//	//	//	//	//	//	//
Ribeira Brava	4 925	7 557	9 779	14 080	1 458	2 908	1 179	711	661	151
Santa Cruz	5 928	9 295	12 404	19 162	4 049	8 263	5 294	4 000	4 225	1 294
Santana	4 792	7 055	9 494	13 043	888	1 670	653	340	317	84
São Vicente	4 584	7 008	9 513	14 073	//	//	//	//	//	//
Porto Santo	6 674	9 874	13 031	20 852	496	1 202	881	578	682	299
	<u>Quintiles of gross reported income by taxable person</u>				<u>Distribution of the number of taxable persons by gross reported income class</u>					
	1 st quintile	2 nd quintile	3 rd quintile	4 th quintile	Less than 5 000 €	From 5 000 to less than 10 000 €	From 10 000 to less than 13 500 €	From 13 500 to less than 19 000 €	From 19 000 to less than 32 500 €	32 500 € or more
	€				No.					

© INE, I.P., Portugal, 2022. Informação disponível até 14 de outubro de 2022. Information available till 14th October, 2022.

Fonte: INE, I.P., Estatísticas do Rendimento ao nível local com base na informação produzida pelo Ministério das Finanças - Autoridade Tributária e Aduaneira.

Source: Statistics Portugal, Income Statistics at local level produced by Ministry of Finance - Tax and Customs Authority.

Nota: A informação é referenciada ao município da morada fiscal do contribuinte e exclui os resultados relativos aos não residentes (inclui resultados dos contribuintes com "residência fiscal parcial"). A informação exclui os agregados fiscais com rendimento bruto declarado deduzido do IRS liquidado menor que zero.

Note: The information is referenced to the municipality of the taxpayer's tax address and excludes the results related to non-residents (includes results of taxpayers with "partial tax residence"). The information excludes tax households with gross reported income less personal income paid tax less than zero.

Para mais informação consulte / For more information see:

<http://www.ine.pt/xurl/ind/0009939>

<http://www.ine.pt/xurl/ind/0009937>

II.7.8 - Distribuição do rendimento bruto declarado deduzido do IRS liquidado dos agregados fiscais por município, 2020

II.7.8 - Distribution of gross reported income less personal income paid tax of tax households by municipality, 2020

	<u>Quintis do rendimento bruto declarado deduzido do IRS Liquidado por agregado fiscal</u>				<u>Distribuição do número de agregados fiscais por escalões de rendimento bruto declarado deduzido do IRS Liquidado</u>					
	1.º quintil	2.º quintil	3.º quintil	4.º quintil	Menos de 5 000 €	De 5 000 a menos de 10 000 €	De 10 000 a menos de 13 500 €	De 13 500 a menos de 19 000 €	De 19 000 a menos de 32 500 €	32 500 € ou mais
	€				N.º					
Portugal	7 500	10 129	14 695	23 724	584 784	1 493 412	887 532	805 920	969 322	555 933
Continente	7 507	10 135	14 702	23 721	557 810	1 428 284	848 098	773 440	926 939	530 551
R. A. Madeira	7 332	9 976	14 268	23 469	13 980	32 698	20 072	16 270	20 935	12 286
Calheta	5 603	9 140	11 763	19 688	731	1 322	632	530	584	288
Câmara de Lobos	6 604	9 252	11 376	17 676	1 773	4 759	2 612	1 778	1 671	601
Funchal	7 811	10 642	15 815	26 072	5 840	13 664	8 873	7 618	10 398	7 296
Machico	6 963	9 583	12 996	20 977	1 172	2 712	1 638	1 284	1 490	640
Ponta do Sol	5 741	9 109	11 470	19 049	553	1 063	559	408	435	211
Porto Moniz	//	//	//	//	//	//	//	//	//	//
Ribeira Brava	6 854	9 315	12 133	19 310	616	1 715	944	720	717	323
Santa Cruz	7 798	10 650	15 985	24 968	2 201	4 786	3 225	2 736	4 209	2 189
Santana	6 670	9 290	11 636	18 536	361	999	536	366	390	154
São Vicente	6 322	9 220	11 981	19 553	//	//	//	//	//	//
Porto Santo	8 283	11 399	16 594	26 117	307	625	570	448	635	385
	<u>Quintiles of gross reported income less personal income paid tax by tax household</u>				<u>Distribution of the number of tax households by gross reported income less personal income paid tax class</u>					
	1 st quintile	2 nd quintile	3 rd quintile	4 th quintile	Less than 5 000 €	From 5 000 to less than 10 000 €	From 10 000 to less than 13 500 €	From 13 500 to less than 19 000 €	From 19 000 to less than 32 500 €	32 500 € or more
	€				No.					

© INE, I.P., Portugal, 2022. Informação disponível até 14 de outubro de 2022. Information available till 14th October, 2022.

Fonte: INE, I.P., Estatísticas do Rendimento ao nível local com base na informação produzida pelo Ministério das Finanças - Autoridade Tributária e Aduaneira.

Source: Statistics Portugal, Income Statistics at local level produced by Ministry of Finance - Tax and Customs Authority.

Nota: A informação é referenciada ao município da morada fiscal do contribuinte e exclui os resultados relativos aos não residentes (inclui resultados dos contribuintes com "residência fiscal parcial"). A informação exclui os agregados fiscais com rendimento bruto declarado deduzido do IRS liquidado menor que zero.

Note: The information is referenced to the municipality of the taxpayer's tax address and excludes the results related to non-residents (includes results of taxpayers with "partial tax residence"). The information excludes tax households with gross reported income less personal income paid tax less than zero.

Para mais informação consulte / For more information see:

<http://www.ine.pt/xurl/ind/0009774>

<http://www.ine.pt/xurl/ind/0009768>

II.7.9 - Distribuição do rendimento bruto declarado deduzido do IRS liquidado dos sujeitos passivos por município, 2020**II.7.9 - Distribution of gross reported income less personal income paid tax of taxable persons by municipality, 2020**

	<u>Quintis do rendimento bruto declarado deduzido do IRS Liquidado por sujeito passivo</u>				<u>Distribuição do número de sujeitos passivos por escalões de rendimento bruto declarado deduzido do IRS Liquidado</u>					
	1.º quintil	2.º quintil	3.º quintil	4.º quintil	Menos de 5 000 €	De 5 000 a menos de 10 000 €	De 10 000 a menos de 13 500 €	De 13 500 a menos de 19 000 €	De 19 000 a menos de 32 500 €	32 500 € ou mais
	€				N.º					
Portugal	5 775	8 752	11 187	16 399	1 125 342	2 729 827	1 384 542	1 032 196	852 713	243 005
Continente	5 789	8 756	11 194	16 385	1 071 282	2 612 532	1 325 246	990 820	811 910	232 330
R. A. Madeira	5 428	8 640	11 114	16 820	27 564	57 126	29 272	20 793	20 560	4 963
Calheta	4 321	6 915	9 467	13 734	1 586	2 131	878	605	522	55
Câmara de Lobos	4 796	7 114	9 299	12 059	4 003	8 419	3 164	1 665	1 041	119
Funchal	6 063	9 290	12 388	19 769	10 351	23 227	13 181	10 147	11 813	3 716
Machico	5 016	7 579	9 874	13 904	2 537	5 266	2 239	1 458	1 158	119
Ponta do Sol	4 391	6 860	9 324	13 289	1 128	1 775	719	430	370	54
Porto Moniz	//	//	//	//	//	//	//	//	//	//
Ribeira Brava	4 911	7 518	9 587	13 330	1 470	2 994	1 219	754	572	59
Santa Cruz	5 887	9 241	11 925	17 283	4 077	8 641	5 652	4 313	3 819	623
Santana	4 781	7 012	9 323	12 446	894	1 723	656	374	268	37
São Vicente	4 584	6 966	9 346	13 398	//	//	//	//	//	//
Porto Santo	6 617	9 601	12 357	18 417	502	1 268	970	629	636	133
	<u>Quintiles of gross reported income less personal income paid tax by taxable person</u>				<u>Distribution of the number of taxable persons by gross reported income less personal income paid tax class</u>					
	1 st quintile	2 nd quintile	3 rd quintile	4 th quintile	Less than 5 000 €	From 5 000 to less than 10 000 €	From 10 000 to less than 13 500 €	From 13 500 to less than 19 000 €	From 19 000 to less than 32 500 €	32 500 € or more
	€				No.					

© INE, I.P., Portugal, 2022. Informação disponível até 14 de outubro de 2022. Information available till 14th October, 2022.

Fonte: INE, I.P., Estatísticas do Rendimento ao nível local com base na informação produzida pelo Ministério das Finanças - Autoridade Tributária e Aduaneira.**Source:** Statistics Portugal, Income Statistics at local level produced by Ministry of Finance - Tax and Customs Authority.**Nota:** A informação é referenciada ao município da morada fiscal do contribuinte e exclui os resultados relativos aos não residentes (inclui resultados dos contribuintes com "residência fiscal parcial"). A informação exclui os agregados fiscais com rendimento bruto declarado deduzido do IRS liquidado menor que zero.**Note:** The information is referenced to the municipality of the taxpayer's tax address and excludes the results related to non-residents (includes results of taxpayers with "partial tax residence"). The information excludes tax households with gross reported income less personal income paid tax less than zero.

Para mais informação consulte / For more information see:

<http://www.ine.pt/xurl/ind/0009940><http://www.ine.pt/xurl/ind/0009938>

A ATIVIDADE ECONÓMICA

ECONOMIC ACTIVITY



III

- III.1 Contas Regionais Regional Accounts
- III.2 Preços Prices
- III.3 Empresas e Estabelecimentos Enterprises and Establishments
- III.4 Comércio Internacional International Trade
- III.5 Agricultura e Floresta Agriculture and Forestry
- III.6 Pesca Fishery
- III.7 Energia Energy
- III.8 Construção e Habitação Construction and Housing
- III.9 Transportes Transport
- III.10 Comunicações Communication
- III.11 Turismo Tourism
- III.12 Instituições de Crédito e Sociedades Financeiras Credit Institutions and Financial Enterprises
- III.13 Serviços Prestados às Empresas Business Services
- III.14 Ciência e Tecnologia Science and Technology
- III.15 Sociedade de Informação Information Society



III.1

CONTAS REGIONAIS REGIONAL ACCOUNTS

- III.1.1 – Indicadores de contas regionais por NUTS III, 2020 e 2021 Po
Regional accounts indicators by NUTS III, 2020 and 2021 Po
- III.1.2 – Indicadores de contas regionais por NUTS II e atividade económica, 2020
Regional accounts indicators by NUTS II and economic activity, 2020
- III.1.3 – Principais agregados de contas regionais por NUTS III, 2020 e 2021 Po
Main regional accounts aggregates by NUTS III, 2020 and 2021 Po
- III.1.4 – Valor acrescentado bruto e emprego total por NUTS II e atividade económica, 2020
Gross value added and total employment by NUTS II and economic activity, 2020
- III.1.5 – Valor acrescentado bruto e emprego total por NUTS III e atividade económica, 2020 e 2021 Po
Gross value added and total employment by NUTS III and economic activity, 2020 and 2021 Po

III.1.1 - Indicadores de contas regionais por NUTS III, 2020 e 2021 Po

III.1.1 - Regional accounts indicators by NUTS III, 2020 and 2021 Po

	PIB								Remuneração média	RDB das famílias per capita	FBCF no total do VAB	PIB							
	Em % do total de Portugal	per capita			Índice de disparidade (UE27=100)	Produtividade aparente do trabalho (VAB/ Emprego)	Em % do total de Portugal	per capita				Índice de disparidade (UE27=100)	Produtividade aparente do trabalho (VAB/ Emprego)						
		Em valor	Índice de disparidade (Portugal=100)	Índice de disparidade (UE27=100)				Em valor						Índice de disparidade (Portugal=100)	Índice de disparidade (UE27=100)				
		milhares de euros	%	milhares de euros				euros						%	milhares de euros	%	milhares de euros		
2020								2021 Po											
Portugal	100,0	19,473	100,0	76,2	35,926	23 136	13 751	22,0	100,0	20,847	100,0	75,1	37,455						
Continente	95,6	19,566	100,5	76,6	36,113	23 202	13 778	22,1	95,6	20,934	100,4	75,4	37,646						
Norte	30,2	16,965	87,1	66,4	31,814	20 945	12 236	22,6	30,2	18,166	87,1	65,4	33,278						
Alto Minho	1,8	15,652	80,4	61,3	31,883	19 449	x	x	1,8	16,566	79,5	59,7	33,622						
Cávado	3,5	17,343	89,1	67,9	30,401	20 251	x	x	3,5	18,812	90,2	67,8	31,754						
Ave	3,4	16,622	85,4	65,1	30,872	19 004	x	x	3,5	18,187	87,2	65,5	32,391						
A. M. Porto	16,2	18,779	96,4	73,5	34,765	22 613	x	x	16,1	20,002	95,9	72,0	36,279						
Alto Tâmega	0,6	13,069	67,1	51,2	28,588	20 006	x	x	0,5	13,643	65,4	49,1	30,016						
Tâmega e Sousa	2,6	12,383	63,6	48,5	25,540	17 179	x	x	2,5	13,203	63,3	47,6	26,686						
Douro	1,4	14,563	74,8	57,0	26,517	20 260	x	x	1,4	15,721	75,4	56,6	27,643						
Terras de Trás-os-Montes	0,8	15,535	79,8	60,8	27,140	20 870	x	x	0,8	16,460	79,0	59,3	29,115						
Centro	19,2	17,330	89,0	67,9	33,833	21 440	13 076	20,8	19,1	18,372	88,1	66,2	35,456						
Oeste	2,9	16,215	83,3	63,5	30,968	19 887	x	x	2,9	16,943	81,3	61,0	32,150						
Região de Aveiro	3,6	19,527	100,3	76,5	34,719	21 617	x	x	3,6	21,084	101,1	75,9	36,644						
Região de Coimbra	3,9	18,071	92,8	70,8	36,358	22 870	x	x	3,9	19,097	91,6	68,8	38,162						
Região de Leiria	2,8	19,665	101,0	77,0	35,932	21 838	x	x	2,8	20,775	99,7	74,8	37,551						
Viseu Dão Lafões	2,0	15,687	80,6	61,4	31,747	20 812	x	x	1,9	16,528	79,3	59,5	33,245						
Beira Baixa	0,7	17,961	92,2	70,3	36,498	21 465	x	x	0,7	19,174	92,0	69,1	38,460						
Médio Tejo	1,9	15,984	82,1	62,6	34,892	21 404	x	x	1,9	17,032	81,7	61,3	36,700						
Beiras e Serra da Estrela	1,5	13,960	71,7	54,7	29,164	20 670	x	x	1,4	14,724	70,6	53,0	30,390						
A. M. Lisboa	35,7	24,996	128,4	97,9	43,355	27 527	15 909	21,9	35,6	26,665	127,9	96,0	44,731						
Alentejo	6,2	17,773	91,3	69,6	34,267	20 991	13 550	24,9	6,4	19,575	93,9	70,5	36,355						
Alentejo Litoral	1,0	20,740	106,5	81,2	35,177	21 148	x	x	1,1	25,868	124,1	93,2	37,586						
Baixo Alentejo	1,0	18,153	93,2	71,1	35,475	21 365	x	x	1,1	20,551	98,6	74,0	38,059						
Lezíria do Tejo	2,0	17,272	88,7	67,6	35,211	20 954	x	x	2,0	18,306	87,8	65,9	37,156						
Alto Alentejo	0,8	15,808	81,2	61,9	32,121	20 205	x	x	0,8	16,799	80,6	60,5	33,879						
Alentejo Central	1,3	17,787	91,3	69,6	32,785	21 160	x	x	1,3	18,823	90,3	67,8	34,500						
Algarve	4,3	19,462	99,9	76,2	34,059	20 376	16 335	22,8	4,3	21,173	101,6	76,3	35,380						
R. A. Açores	2,1	17,167	88,2	67,2	31,577	21 248	13 532	19,6	2,1	18,263	87,6	65,8	32,993						
R. A. Madeira	2,2	17,512	89,9	68,6	32,562	21 929	12 893	20,3	2,3	19,300	92,6	69,5	34,107						
Extra-regio	0,1	//	//	//	50,668	35 800	//	5,1	0,1	//	//	//	51,792						

	GDP								Households GDI per capita	GFCF within the total of GVA	GDP							
	As a % of total Portugal	per capita			Disparity index (EU27=100)	Apparent labour productivity (GVA/ Employment)	Average compensation of employees	As a % of total Portugal			per capita			Disparity index (EU27=100)	Apparent labour productivity (GVA/ Employment)			
		As value	Disparity index (Portugal=100)	Disparity index (EU27=100)							As value	Disparity index (Portugal=100)	Disparity index (EU27=100)					
		%	thousand euros	%							thousand euros	euros	%			thousand euros	%	thousand euros
2020								2021 Po										

© INE, I.P., Portugal, 2022. Informação disponível até 16 de dezembro de 2022. Information available till 16th December, 2022.

Fonte: INE, I.P., Contas regionais (Base 2016).

Source: Statistics Portugal, Regional accounts (Base 2016).

Para mais informação consulte / For more information see:

<http://www.ine.pt/xurl/ind/0010221><http://www.ine.pt/xurl/ind/0010088><http://www.ine.pt/xurl/ind/0010223><http://www.ine.pt/xurl/ind/0009979><http://www.ine.pt/xurl/ind/0009975><http://www.ine.pt/xurl/ind/0010222><http://www.ine.pt/xurl/ind/0009972><http://www.ine.pt/xurl/ind/0010236>

III.1.2 - Indicadores de contas regionais por NUTS II e atividade económica, 2020 (continua)

III.1.2 - Regional accounts indicators by NUTS II and economic activity, 2020 (to be continued)

	<u>VAB em % do total da região</u>	<u>Produtividade aparente do trabalho (VAB/Emprego)</u>	<u>Remuneração média</u>	<u>Remunerações no total do VAB</u>	<u>FBCF no total do VAB</u>	
	%	milhares de euros	euros	%		
Portugal	100,0	35,9	23 136	55,6	22,0	Portugal
1 - Agricultura, produção animal, caça, floresta e pesca	2,5	11,3	13 186	29,3	28,3	1 - Agriculture, livestock production, hunting, forestry and fishing
2 - Indústrias extrativas; indústrias transformadoras; produção e distribuição de eletricidade, gás, vapor e ar frio; captação, tratamento e distribuição de água; saneamento, gestão de resíduos e despoluição	17,5	37,7	20 373	51,4	28,3	2 - Mining and quarrying; manufacturing; electricity, gas, steam and air conditioning supply; water abstraction, purification and supply; sewerage, waste management and remediation activities
3 - Construção	4,7	25,6	18 759	65,4	13,2	3 - Construction
4 - Comércio por grosso e a retalho; reparação de veículos automóveis e motociclos; transportes e armazenagem; atividades de alojamento e restauração	20,7	28,9	20 131	64,0	18,0	4 - Wholesale and retail trade; repair of motor vehicles and motorcycles; transportation and storages; accommodation and food service activities
5 - Atividades de informação e comunicação	4,4	65,7	39 170	56,6	35,2	5 - Information and communication activities
6 - Atividades financeiras e de seguros	5,3	111,9	47 752	41,7	8,6	6- Financial and insurance activities
7 - Atividades imobiliárias	13,4	562,4	31 281	3,6	34,9	7 - Real estate activities
8 - Atividades de consultoria, científicas, técnicas e similares; atividades administrativas e dos serviços de apoio	8,4	26,1	21 588	68,8	19,4	8 - Professional, scientific technical and similar activities; administrative and support service activities
9 - Administração pública e defesa; segurança social obrigatória; educação; saúde humana e ação social	20,4	34,7	29 021	80,7	15,2	9 - Public administration and defence; compulsory social security; education; human health and social work activities
10 - Atividades artísticas e de espetáculos; reparação de bens de uso doméstico e outros serviços	2,7	17,7	17 110	78,7	22,6	10 - Arts, entertainment and recreation, repair of household goods and other services
	<u>GVA as a % of the total region</u>	<u>Apparent labour productivity (GVA/ Employment)</u>	<u>Average compensation of employees</u>	<u>Compensation of employees within the total of GVA</u>	<u>GFCF within the total of GVA</u>	
	%	thousand euros	euros	%		

© INE, I.P., Portugal, 2022. Informação disponível até 16 de dezembro de 2022. Information available till 16th December, 2022.

Fonte: INE, I.P., Contas regionais (Base 2016).

Source: Statistics Portugal, Regional accounts (Base 2016).

Nota: A informação deste quadro é apresentada de acordo com a Nomenclatura de ramos de contas nacionais.

Note: Data presented refers to the Classification of branches of the national accounts.

Para mais informação consulte / For more information see:

<http://www.ine.pt/xurl/ind/0010235>

<http://www.ine.pt/xurl/ind/0010238>

<http://www.ine.pt/xurl/ind/0010236>

<http://www.ine.pt/xurl/ind/0010237>

<http://www.ine.pt/xurl/ind/0010239>

III.1.2 - Indicadores de contas regionais por NUTS II e atividade económica, 2020(continuação)

III.1.2 - Regional accounts indicators by NUTS II and economic activity, 2020 (continued)

	<u>VAB em % do total da região</u>	<u>Produtividade aparente do trabalho (VAB/Emprego)</u>	<u>Remuneração média</u>	<u>Remunerações no total do VAB</u>	<u>FBCF no total do VAB</u>	
	%	milhares de euros	euros	%	%	
R. A. Madeira	100,0	32,6	21 929	54,7	20,3	R. A. Madeira
1 - Agricultura, produção animal, caça, floresta e pesca	1,9	4,7	13 944	23,6	16,3	1 - Agriculture, livestock production, hunting, forestry and fishing
2 - Indústrias extrativas; indústrias transformadoras; produção e distribuição de eletricidade, gás, vapor e ar frio; captação, tratamento e distribuição de água; saneamento, gestão de resíduos e despoluição	6,6	35,3	20 708	52,7	22,7	2 - Mining and quarrying; manufacturing; electricity, gas, steam and air conditioning supply; water abstraction, purification and supply; sewerage, waste management and remediation activities
3 - Construção	6,4	31,5	19 006	57,6	16,8	3 - Construction
4 - Comércio por grosso e a retalho; reparação de veículos automóveis e motociclos; transportes e armazenagem; atividades de alojamento e restauração	24,3	26,1	17 257	61,3	23,8	4 - Wholesale and retail trade; repair of motor vehicles and motorcycles; transportation and storages; accommodation and food service activities
5 - Atividades de informação e comunicação	2,8	78,3	30 720	35,8	53,3	5 - Information and communication activities
6 - Atividades financeiras e de seguros	3,2	96,7	30 388	30,8	-1,5	6- Financial and insurance activities
7 - Atividades imobiliárias	13,6	430,1	25 201	4,6	34,9	7 - Real estate activities
8 - Atividades de consultoria, científicas, técnicas e similares; atividades administrativas e dos serviços de apoio	6,0	26,6	18 281	52,6	20,4	8 - Professional, scientific technical and similar activities; administrative and support service activities
9 - Administração pública e defesa; segurança social obrigatória; educação; saúde humana e ação social	32,6	38,8	29 607	74,6	11,4	9 - Public administration and defence; compulsory social security; education; human health and social work activities
10 - Atividades artísticas e de espetáculos; reparação de bens de uso doméstico e outros serviços	2,6	14,6	13 757	81,9	20,7	10 - Arts, entertainment and recreation, repair of household goods and other services
Extra-regio	100,0	50,7	35 800	70,7	5,1	Extra-regio
	<u>GVA as a % of the total region</u>	<u>Apparent labour productivity (GVA/ Employment)</u>	<u>Average compensation of employees</u>	<u>Compensation of employees within the total of GVA</u>	<u>GFCF within the total of GVA</u>	
	%	thousand euros	euros	%	%	

© INE, I.P., Portugal, 2022. Informação disponível até 16 de dezembro de 2022. Information available till 16th December, 2022.

Fonte: INE, I.P., Contas regionais (Base 2016).

Source: Statistics Portugal, Regional accounts (Base 2016).

Nota: A informação deste quadro é apresentada de acordo com a Nomenclatura de ramos de contas nacionais.

Note: Data presented refers to the Classification of branches of the national accounts.

Para mais informação consulte / For more information see:

<http://www.ine.pt/xurl/ind/0010235>

<http://www.ine.pt/xurl/ind/0010238>

<http://www.ine.pt/xurl/ind/0010236>

<http://www.ine.pt/xurl/ind/0010237>

<http://www.ine.pt/xurl/ind/0010239>

III.1.3 - Principais agregados de contas regionais por NUTS III, 2020 e 2021 Po

III.1.3 - Main regional accounts aggregates by NUTS III, 2020 and 2021 Po

	PIB	VAB	Remunerações	Emprego total	RDB das famílias	FBCF	PIB	VAB	Emprego total
	milhões de euros			milhares de pessoas	milhões de euros		milhões de euros		milhares de pessoas
	2020						2021 Po		
Portugal	200 518,859	174 768,004	97 123,625	4 864,724	141 590,010	38 509,802	214 470,702	185 729,751	4 958,722
Continente	191 755,292	167 094,826	92 874,935	4 627,043	135 032,380	36 996,358	204 995,005	177 480,136	4 714,429
Norte	60 578,913	52 788,232	29 722,717	1 659,297	43 694,211	11 948,208	64 708,553	56 023,232	1 683,481
Alto Minho	3 595,843	3 133,404	1 583,402	98,279	x	x	3 783,831	3 275,957	97,435
Cávado	7 009,250	6 107,834	3 525,391	200,910	x	x	7 590,850	6 571,990	206,968
Ave	6 832,411	5 953,737	3 259,467	192,855	x	x	7 446,530	6 447,041	199,041
A. M. Porto	32 449,773	28 276,608	16 492,252	813,373	x	x	34 555,391	29 917,292	824,649
Alto Tâmega	1 121,538	977,304	436,911	34,186	x	x	1 162,341	1 006,329	33,526
Tâmega e Sousa	5 136,389	4 475,830	2 638,772	175,246	x	x	5 447,806	4 716,589	176,742
Douro	2 771,274	2 414,878	1 152,830	91,070	x	x	2 974,925	2 575,624	93,175
Terras de Trás-os-Montes	1 662,434	1 448,638	633,692	53,377	x	x	1 746,877	1 512,408	51,947
Centro	38 529,709	33 574,640	17 538,084	992,350	29 071,420	6 996,635	40 977,603	35 477,501	1 000,596
Oeste	5 846,576	5 094,684	2 481,464	164,514	x	x	6 155,589	5 329,373	165,768
Região de Aveiro	7 136,397	6 218,629	3 314,747	179,115	x	x	7 759,188	6 717,733	183,324
Região de Coimbra	7 856,258	6 845,913	3 634,505	188,289	x	x	8 317,393	7 201,015	188,694
Região de Leiria	5 618,408	4 895,860	2 622,515	136,253	x	x	5 962,872	5 162,523	137,480
Viseu Dão Lafões	3 955,604	3 446,898	1 847,079	108,573	x	x	4 174,135	3 613,874	108,703
Beira Baixa	1 439,379	1 254,269	598,378	34,366	x	x	1 531,326	1 325,788	34,472
Médio Tejo	3 723,852	3 244,950	1 679,090	93,000	x	x	3 973,129	3 439,847	93,728
Beiras e Serra da Estrela	2 953,235	2 573,437	1 360,307	88,241	x	x	3 103,971	2 687,349	88,427
A. M. Lisboa	71 642,261	62 428,792	36 466,874	1 439,936	45 596,951	13 648,086	76 404,630	66 149,437	1 478,830
Alentejo	12 476,528	10 871,999	5 491,120	317,275	9 511,920	2 707,162	13 659,461	11 826,059	325,297
Alentejo Litoral	1 935,460	1 686,552	852,682	47,945	x	x	2 408,250	2 085,010	55,474
Baixo Alentejo	2 102,693	1 832,279	869,915	51,649	x	x	2 363,428	2 046,203	53,764
Lezíria do Tejo	4 099,689	3 572,453	1 771,835	101,459	x	x	4 332,874	3 751,307	100,962
Alto Alentejo	1 641,777	1 430,638	736,887	44,539	x	x	1 723,171	1 491,883	44,036
Alentejo Central	2 696,909	2 350,077	1 259,802	71,682	x	x	2 831,738	2 451,656	71,062
Algarve	8 527,881	7 431,163	3 656,140	218,185	7 157,878	1 696,268	9 244,759	8 003,907	226,226
R. A. Açores	4 163,067	3 627,681	2 015,393	114,885	3 281,587	711,734	4 421,460	3 828,002	116,025
R. A. Madeira	4 449,626	3 914,026	2 140,395	120,201	3 276,044	794,967	4 895,862	4 284,496	125,620
Extra-regio	150,874	131,471	92,902	2,595	//	6,742	158,375	137,117	2,647
	GDP	GVA	Compensation of employees	Total employment	Households GDI	GFCF	GDP	GVA	Total employment
	million euros			thousand persons	million euros		million euros		thousand persons
	2020						2021 Po		

© INE, I.P., Portugal, 2022. Informação disponível até 16 de dezembro de 2022. Information available till 16th December, 2022.

Fonte: INE, I.P., Contas regionais (Base 2016).

Source: Statistics Portugal, Regional accounts (Base 2016).

Para mais informação consulte / For more information see:

<http://www.ine.pt/xurl/ind/0009973>

<http://www.ine.pt/xurl/ind/0010224>

<http://www.ine.pt/xurl/ind/0009978>

<http://www.ine.pt/xurl/ind/0009982>

<http://www.ine.pt/xurl/ind/0009970>

<http://www.ine.pt/xurl/ind/0009969>

III.1.4 - Valor acrescentado bruto e emprego total por NUTS II e atividade económica, 2020 (continua)

III.1.4 - Gross value added and total employment by NUTS II and economic activity, 2020 (to be continued)

	<u>VAB</u>	<u>Emprego total</u>	
	milhões de euros	milhares de pessoas	
Portugal	174 768,004	4 864,724	Portugal
A - Agricultura, produção animal, caça, floresta e pesca	4 359,159	384,222	A - Agriculture, livestock production, hunting, forestry and fishing
B - Indústrias extrativas	546,398	11,542	B - Mining and quarrying
C - Indústrias transformadoras	24 098,611	747,100	C - Manufacturing
D - Eletricidade, gás, vapor, água quente e fria e ar frio	4 110,672	9,061	D - Electricity, gas, steam and air conditioning supply
E - Captação, tratamento e distribuição de água; saneamento, gestão de resíduos e despoluição	1 847,571	44,486	E - Water abstraction, purification and supply; sewerage, waste management and remediation activities
F - Construção	8 298,319	323,620	F - Construction
G - Comércio por grosso e a retalho; reparação de veículos automóveis e motociclos	22 825,257	725,338	G - Wholesale and retail trade; repair of motor vehicles and motorcycles
H - Transportes e armazenagem	6 936,070	188,944	H - Transportation and storage
I - Alojamento, restauração e similares	6 333,850	336,191	I - Accommodation and food service activities
J - Atividades de informação e de comunicação	7 751,812	118,046	J - Information and communication activities
K - Atividades financeiras e de seguros	9 228,781	82,475	K - Financial and insurance activities
L - Atividades imobiliárias	23 464,524	41,725	L - Real estate activities
M - Atividades de consultoria, científicas, técnicas e similares	8 089,826	219,377	M - Professional, scientific, technical and similar activities
N - Atividades administrativas e dos serviços de apoio	6 572,284	342,006	N - Administrative and support service activities
O - Administração Pública e Defesa; Segurança Social Obrigatória	12 931,973	294,314	O - Public administration and defence; compulsory social security
P - Educação	10 494,471	316,727	P - Education
Q - Atividades de saúde humana e apoio social	12 204,399	416,032	Q - Human health and social work activities
R - Atividades artísticas, de espetáculos, desportistas e recreativas	1 325,851	51,530	R - Arts, entertainment and recreation activities
S - Outras atividades de serviços	2 163,936	106,371	S - Other service activities
T - Atividades das famílias empregadoras de pessoal doméstico e atividades de produção das famílias para uso próprio	1 184,240	105,617	T - Activities of households as employers; undifferentiated goods and services producing activities of households for own use
U - Atividades dos organismos internacionais e outras instituições extraterritoriais	0,000	0,000	U - Activities of international bodies and other extra-territorial organisations
	<u>GVA</u>	<u>Total employment</u>	
	million euros	thousand persons	

© INE, I.P., Portugal, 2022. Informação disponível até 16 de dezembro de 2022. Information available till 16th December, 2022.

Fonte: INE, I.P., Contas regionais (Base 2016).

Source: Statistics Portugal, Regional accounts (Base 2016).

Nota: A informação deste quadro é apresentada de acordo com a Nomenclatura de ramos de contas nacionais.

Note: Data presented refers to the Classification of branches of the national accounts.

Para mais informação consulte / For more information see:

<http://www.ine.pt/xurl/ind/0010240>

<http://www.ine.pt/xurl/ind/0010241>

III.1.4 - Valor acrescentado bruto e emprego total por NUTS II e atividade económica, 2020 (continuação)

III.1.4 - Gross value added and total employment by NUTS II and economic activity, 2020 (continued)

	<u>VAB</u>	<u>Emprego total</u>	
	milhões de euros	milhares de pessoas	
R. A. Madeira	3 914,026	120,201	R. A. Madeira
A - Agricultura, produção animal, caça, floresta e pesca	74,422	15,875	A - Agriculture, livestock production, hunting, forestry and fishing
B - Indústrias extrativas	3,909	0,071	B - Mining and quarrying
C - Indústrias transformadoras	108,881	5,277	C - Manufacturing
D - Eletricidade, gás, vapor, água quente e fria e ar frio	106,623	0,750	D - Electricity, gas, steam and air conditioning supply
E - Captação, tratamento e distribuição de água; saneamento, gestão de resíduos e despoluição	40,340	1,264	E - Water abstraction, purification and supply; sewerage, waste management and remediation activities
F - Construção	250,449	7,961	F - Construction
G - Comércio por grosso e a retalho; reparação de veículos automóveis e motociclos	482,179	16,820	G - Wholesale and retail trade; repair of motor vehicles and motorcycles
H - Transportes e armazenagem	154,223	4,299	H - Transportation and storage
I - Alojamento, restauração e similares	315,367	15,416	I - Accommodation and food service activities
J - Atividades de informação e de comunicação	108,141	1,382	J - Information and communication activities
K - Atividades financeiras e de seguros	126,591	1,309	K - Financial and insurance activities
L - Atividades imobiliárias	532,935	1,239	L - Real estate activities
M - Atividades de consultoria, científicas, técnicas e similares	147,269	3,448	M - Professional, scientific, technical and similar activities
N - Atividades administrativas e dos serviços de apoio	88,522	5,402	N - Administrative and support service activities
O - Administração Pública e Defesa; Segurança Social Obrigatória	596,694	14,788	O - Public administration and defence; compulsory social security
P - Educação	298,417	7,859	P - Education
Q - Atividades de saúde humana e apoio social	379,219	10,211	Q - Human health and social work activities
R - Atividades artísticas, de espetáculos, desportistas e recreativas	26,465	1,569	R - Arts, entertainment and recreation activities
S - Outras atividades de serviços	45,616	2,415	S - Other service activities
T - Atividades das famílias empregadoras de pessoal doméstico e atividades de produção das famílias para uso próprio	27,765	2,847	T - Activities of households as employers; undifferentiated goods and services producing activities of households for own use
U - Atividades dos organismos internacionais e outras instituições extraterritoriais	0,000	0,000	U - Activities of international bodies and other extra-territorial organisations
Extra-regio	131,471	2,595	Extra-regio
	<u>GVA</u>	<u>Total employment</u>	
	million euros	thousand persons	

© INE, I.P., Portugal, 2022. Informação disponível até 16 de dezembro de 2022. Information available till 16th December, 2022.

Fonte: INE, I.P., Contas regionais (Base 2016).

Source: Statistics Portugal, Regional accounts (Base 2016).

Nota: A informação deste quadro é apresentada de acordo com a Nomenclatura de ramos de contas nacionais.

Note: Data presented refers to the Classification of branches of the national accounts.

Para mais informação consulte / For more information see:

<http://www.ine.pt/xurl/ind/0010240>

<http://www.ine.pt/xurl/ind/0010241>

III.1.5 - Valor acrescentado bruto e emprego total por NUTS III e atividade económica, 2020 e 2021 Po

III.1.5 - Gross value added and total employment by NUTS III and economic activity, 2020 and 2021 Po

	<u>VAB</u>		<u>Emprego total</u>	
	milhões de euros		milhares de pessoas	
	2020	2021 Po	2020	
Portugal	174 768,004	185 729,751	4 864,724	Portugal
1 - Agricultura, produção animal, caça, floresta e pesca	4 359,159	4 697,836	384,222	1 - Agriculture, livestock production, hunting, forestry and fishing
2 - Indústrias extrativas; indústrias transformadoras; produção e distribuição de eletricidade, gás, vapor e ar frio; captação, tratamento e distribuição de água; saneamento, gestão de resíduos e despoluição; construção	38 901,571	42 163,765	1 135,809	2 - Mining and quarrying; manufacturing; electricity, gas, steam and air conditioning supply; water abstraction, purification and supply; sewerage, waste management and remediation activities; construction
3 - Serviços	131 507,274	138 868,150	3 344,693	3 - Services
R. A. Madeira	3 914,026	4 284,496	120,201	R. A. Madeira
1 - Agricultura, produção animal, caça, floresta e pesca	74,422	76,364	15,875	1 - Agriculture, livestock production, hunting, forestry and fishing
2 - Indústrias extrativas; indústrias transformadoras; produção e distribuição de eletricidade, gás, vapor e ar frio; captação, tratamento e distribuição de água; saneamento, gestão de resíduos e despoluição; construção	510,201	564,190	15,323	2 - Mining and quarrying; manufacturing; electricity, gas, steam and air conditioning supply; water abstraction, purification and supply; sewerage, waste management and remediation activities; construction
3 - Serviços	3 329,403	3 643,942	89,003	3 - Services
Extra-regio	131,471	137,117	2,595	Extra-regio

	<u>GVA</u>		<u>Total employment</u>
	million euros		thousand persons
	2020	2021 Po	2020

© INE, I.P., Portugal, 2022. Informação disponível até 16 de dezembro de 2022. Information available till 16th December, 2022.

Fonte: INE, I.P., Contas regionais (Base 2016).

Source: Statistics Portugal, Regional accounts (Base 2016).

Nota: A informação deste quadro é apresentada de acordo com a Nomenclatura de ramos de contas nacionais.

Note: Data presented refers the Classification of branches of the national accounts.

Para mais informação consulte / For more information see:

<http://www.ine.pt/xurl/ind/0009982>

<http://www.ine.pt/xurl/ind/0009970>



III.2

PREÇOS

PRICES

III.2.1 – Variação média anual do índice de preços no consumidor por NUTS II, segundo os principais agregados, 2021

Annual average growth rate in the consumer price index by NUTS II, according to the main aggregates, 2021

III.2.2 – Variação média anual do índice de preços no consumidor por NUTS II, segundo a classe de despesa (Consumo individual por objetivo), 2021

Annual average growth rate in the consumer price index by NUTS II, according to division (Individual consumption by purpose), 2021

III.2.1 - Variação média anual do índice de preços no consumidor por NUTS II, segundo os principais agregados, 2021

III.2.1 - Annual average growth rate in the consumer price index by NUTS II, according to the main aggregates, 2021

Unidade: %

Unit: %

	Total	Total exceto habitação	Total exceto produtos alimentares não transformados e produtos energéticos	Total exceto produtos alimentares não transformados	Total exceto produtos energéticos	Produtos alimentares não transformados	Produtos energéticos	Bens	Serviços
	Total	Total excluding housing	Total excluding unprocessed food and energy	Total excluding unprocessed food	Total excluding energy	Unprocessed food	Energy	Goods	Services
Portugal	1,27	1,24	0,75	1,35	0,74	0,56	7,28	1,71	0,62
Continente	1,27	1,25	0,76	1,36	0,75	0,58	7,29	1,71	0,63
Norte	1,26	1,24	0,71	1,34	0,70	0,55	7,32	1,65	0,65
Centro	1,52	1,51	0,89	1,63	0,86	0,57	7,75	2,07	0,61
A. M. Lisboa	1,12	1,08	0,73	1,19	0,72	0,49	6,78	1,56	0,59
Alentejo	1,60	1,60	0,99	1,67	1,02	1,12	7,50	1,95	0,99
Algarve	0,98	0,94	0,38	1,02	0,42	0,53	7,47	1,30	0,47
R. A. Açores	0,92	0,88	0,75	1,18	0,52	-0,91	5,01	1,47	-0,03
R. A. Madeira	1,13	1,11	0,36	1,15	0,44	1,11	8,59	1,53	0,62

© INE, I.P., Portugal, 2022. Informação disponível até 14 de outubro de 2022. Information available till 14th October, 2022.

Fonte: INE, I.P., Índice de Preços no Consumidor (Base 2012).

Source: Statistics Portugal, Consumer Prices Index (Base 2012).

Para mais informação consulte / For more information see:

<http://www.ine.pt/xurl/ind/0007323>

III.2.2 - Variação média anual do índice de preços no consumidor por NUTS II, segundo a classe de despesa (Consumo individual por objetivo), 2021 (continua)

III.2.2 - Annual average growth rate in the consumer price index by NUTS II, according to division (Individual consumption by purpose), 2021 (to be continued)

Unidade: % Unit: %

	Total	Produtos alimentares e bebidas não alcoólicas	Bebidas alcoólicas e tabaco	Vestuário e calçado	Habituação, água, eletricidade, gás e outros combustíveis	Acessórios para o lar, equipamento doméstico e manutenção corrente da habitação	Saúde
Portugal	1,27	0,74	0,93	-0,18	1,64	-0,05	2,12
Continente	1,27	0,75	0,96	-0,22	1,66	-0,02	2,16
Norte	1,26	0,73	1,04	0,29	1,60	-0,17	2,78
Centro	1,52	0,62	1,18	-0,43	1,89	0,18	1,52
A. M. Lisboa	1,12	0,83	0,67	-0,74	1,64	0,21	2,13
Alentejo	1,60	0,90	1,28	0,94	1,60	-0,30	1,90
Algarve	0,98	0,61	0,65	-2,19	1,34	-1,65	1,38
R. A. Açores	0,92	-0,04	1,62	3,80	1,18	-0,21	1,60
R. A. Madeira	1,13	0,93	-0,84	-1,19	1,37	-1,23	1,20
	All items	Food and non-alcoholic beverages	Alcoholic beverages and tobacco	Clothing and footwear	Housing, water, electricity, gas and other fuels	Furnishings, household equipment and routine maintenance of the house	Health

© INE, I.P., Portugal, 2022. Informação disponível até 14 de outubro de 2022. Information available till 14th October, 2022.

Fonte: INE, I.P., Índice de Preços no Consumidor (Base 2012).

Source: Statistics Portugal, Consumer Prices Index (Base 2012).

Para mais informação consulte / For more information see:

<http://www.ine.pt/xurl/ind/0008355>

III.2.2 - Variação média anual do índice de preços no consumidor por NUTS II, segundo a classe de despesa (Consumo individual por objetivo), 2021 (continuação)

III.2.2 - Annual average growth rate in the consumer price index by NUTS II, according to division (Individual consumption by purpose), 2021 (continued)

Unidade: %

Unit: %

	<u>Transportes</u>	<u>Comunicações</u>	<u>Lazer, recreação e cultura</u>	<u>Educação</u>	<u>Restaurantes e hotéis</u>	<u>Bens e serviços diversos</u>
Portugal	4,40	0,30	0,96	-0,84	-0,83	1,26
Continente	4,37	0,29	0,97	-0,71	-0,82	1,28
Norte	4,51	0,16	0,84	-0,45	-1,33	1,31
Centro	4,47	0,18	1,62	-2,21	0,97	1,27
A. M. Lisboa	3,95	0,48	0,95	-0,09	-1,36	1,28
Alentejo	5,51	0,36	0,45	-2,47	0,46	1,18
Algarve	4,59	0,26	0,29	-1,95	-1,31	1,23
R. A. Açores	4,02	0,58	0,91	-8,58	-2,78	0,51
R. A. Madeira	5,69	0,43	0,24	-3,58	-0,54	0,66
	<u>Transport</u>	<u>Communication</u>	<u>Recreation and culture</u>	<u>Education</u>	<u>Restaurants and hotels</u>	<u>Miscellaneous goods and services</u>

© INE, I.P., Portugal, 2022. Informação disponível até 14 de outubro de 2022. Information available till 14th October, 2022.

Fonte: INE, I.P., Índice de Preços no Consumidor (Base 2012).

Source: Statistics Portugal, Consumer Prices Index (Base 2012).

Para mais informação consulte / For more information see:

<http://www.ine.pt/xurl/ind/0008355>

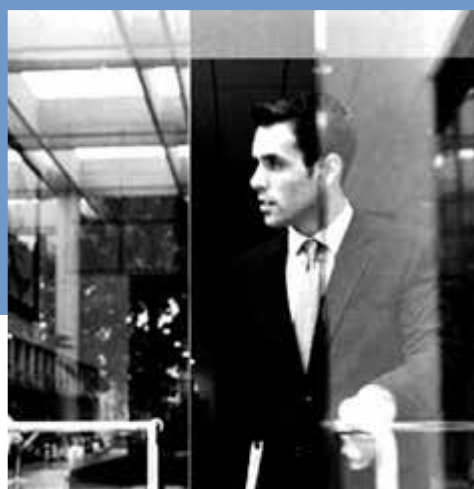

III.3

EMPRESAS E ESTABELECIMENTOS

ENTERPRISES AND ESTABLISHMENTS

- III.3.1 – Indicadores de empresas por município, 2020
Indicators of enterprises by municipality, 2020
- III.3.2 – Indicadores de estabelecimentos por município, 2020
Indicators of establishments by municipality, 2020
- III.3.3 – Indicadores de empresas por NUTS III, 2020
Indicators of enterprises by NUTS III, 2020
- III.3.4 – Indicadores de sociedades por NUTS II, 2020
Indicators of companies by NUTS II, 2020
- III.3.5 – Indicadores demográficos das empresas por NUTS III, 2019 Po e 2020
Business demographic indicators by NUTS III, 2019 Po and 2020
- III.3.6 – Rácios económico-financeiros das empresas por NUTS III, 2020
Economic-financial ratios of enterprises by NUTS III, 2020
- III.3.7 – Empresas por município da sede, segundo a CAE-Rev.3, 2020
Enterprises by head office municipality, according to CAE-Rev.3, 2020
- III.3.8 – Estabelecimentos por município, segundo a CAE-Rev.3, 2020
Establishments by municipality, according to CAE-Rev.3, 2020
- III.3.9 – Sociedades por município da sede, segundo a CAE-Rev.3, 2020
Companies by head office municipality, according to CAE-Rev.3, 2020
- III.3.10 – Empresas por município da sede, segundo o escalão de pessoal ao serviço, 2020
Enterprises by head office municipality, according to employment size class, 2020
- III.3.11 – Pessoal ao serviço nas empresas por município da sede, segundo a CAE-Rev.3, 2020
Persons employed in enterprises by head office municipality, according to CAE-Rev.3, 2020
- III.3.12 – Pessoal ao serviço por município do estabelecimento, segundo a CAE-Rev.3, 2020
Persons employed in establishments by municipality, according to CAE-Rev.3, 2020

- III.3.13 – Volume de negócios das empresas por município da sede, segundo a CAE-Rev.3, 2020
Turnover of enterprises by head office municipality, according to CAE-Rev.3, 2020
- III.3.14 – Volume de negócios por município do estabelecimento, segundo a CAE-Rev.3, 2020
Turnover of establishments by municipality, according to CAE-Rev.3, 2020
- III.3.15 – Valor acrescentado bruto das empresas por município da sede, segundo a CAE-Rev.3, 2020
Gross value added of enterprises by head office municipality, according to CAE-Rev.3, 2020
- III.3.16 – Principais variáveis das empresas com sede na região e em Portugal, por secção e divisão da CAE-Rev.3, 2020
Main variables of enterprises with head office in the region and Portugal, by section and division of CAE-Rev.3, 2020
- III.3.17 – Variáveis das empresas do setor das tecnologias da informação e da comunicação (TIC) por NUTS III, 2020
Variables of information and communication technology (ICT) sector by NUTS III, 2020

NOTA EXPLICATIVA

No-subcapítulo III.3 – **Empresas e estabelecimentos**, são divulgados dois tipos de apuramentos com base no Sistema de Contas Integradas das Empresas (SCIE):

i) ao nível das empresas: são consideradas todas as unidades empresariais ativas localizadas no território nacional, que exercem uma atividade de produção de bens e/ou serviços durante o período de referência. A informação divulgada representa a atividade global das empresas, ou seja, inclui os valores das várias atividades (principal e secundárias), podendo estas ter sido desenvolvidas em estabelecimentos localizados fora do território nacional. O apuramento dos resultados é efetuado por atividade principal e de acordo com a localização da sede.

ii) ao nível dos estabelecimentos: são consideradas todas as unidades locais ativas localizadas no território nacional, que exercem uma atividade de produção de bens e/ou serviços durante o período de referência. A informação divulgada representa a atividade global do estabelecimento, ou seja, inclui os valores das várias atividades (principal e secundárias). O apuramento dos resultados é efetuado por atividade principal do estabelecimento e de acordo com a sua localização. Nos quadros, são excluídos os estabelecimentos localizados fora do território nacional.

Tendo em consideração que os apuramentos dos estabelecimentos não incluem os valores produzidos nos estabelecimentos estrangeiros, a análise comparativa entre a informação das empresas e estabelecimentos deve ter em atenção esta condicionante.

O âmbito da informação do SCIE exclui as secções K, O, T e U da CAE-Rev.3.

A atualização das estatísticas das empresas, a partir do ano 2008 em diante, deriva da implementação do SEC 2010 nas Contas Nacionais, que implicou, entre outras, alterações na classificação do setor institucional das entidades, afetando consequentemente a delimitação do setor empresarial. Uma das alterações mais relevantes foi a reclassificação de diversas unidades institucionais públicas, anteriormente classificadas nos setores das sociedades não financeiras, no setor das Administrações Públicas (AP), destacando-se os casos dos hospitais EPE. Outra das alterações significativas foi a necessidade de distinguir as Sociedades Gestoras de Participações Sociais (*Holdings*) das Sedes sociais (*Head-offices*). Em Contas Nacionais, as primeiras estão excluídas do setor institucional das sociedades não financeiras, enquanto as segundas integram aquele setor. No SCIE, esta alteração afetou unicamente o setor de atividade onde estas empresas estão classificadas, ou seja, na Secção M da CAE Rev.3 - Atividades de consultoria, científicas, técnicas e similares.

EXPLANATORY NOTE

In the sub-chapter **III.3 – Enterprises and establishments**, there are two kinds of results based on the Integrated Business Accounts System (IBAS):

i) enterprise level: considers all active business units located in national territory, performing an activity of producing goods and/or services during the reference period. The information refers to the overall business activity, and includes data for all activities (main and secondary) and also information from establishments located outside national territory. The results are obtained according to the main activity and headquarters location.

ii) establishment level: considers all active business establishments located in national territory, performing an activity of producing goods and/or services during the reference period. The information refers to the overall establishment activity, and includes data for all activities (main and secondary). The results are obtained by main activity of the establishment and according to its location. The establishments located outside the national territory are excluded.

Taking into account that establishments data do not include the activity produced in foreign establishments, the comparability of the information between enterprises and establishments should take this into consideration.

The scope of the economic activity of Integrated Business Accounts System excludes CAE-Rev.3 sections K, O, T and U.

The revision of business statistics, from 2008 onwards, comes from the implementation of ESA 2010 in the National Accounts, resulting, among others, in changes in the classification of the institutional sector of the entities, thus affecting the delimitation of the business sector. One of the most important changes was the reclassification of several public institutional units, previously in the non-financial companies sector, in the sector of Public Administrations, such as the cases of enterprise-hospitals. Other relevant change was the need to distinguish Holdings from Head-offices. In National Accounts, the first are excluded from the institutional sector of non-financial corporations, while the second are part that sector. In the IBAS, this change only affected the business sector where these enterprises are classified, i.e. in Section M of CAE Rev.3 - Professional, Scientific and Technical Activities”.

III.3.1 - Indicadores de empresas por município, 2020

III.3.1 - Indicators of enterprises by municipality, 2020

	Densidade de empresas	Proporção de empresas individuais	Proporção de empresas com menos de 250 pessoas ao serviço	Proporção de empresas com menos de 10 pessoas ao serviço	Pessoal ao serviço por empresa	Volume de negócios por empresa	<u>Indicador de concentração do volume de negócios das 4 maiores empresas</u>	<u>Indicador de concentração do valor acrescentado bruto das 4 maiores empresas</u>
	N.º/km ²	%				N.º	milhares de euros	%
Portugal	14,1	65,38	99,9	96,2	3,2	285,5	4,34	3,18
Continente	14,0	65,05	99,9	96,2	3,2	290,6	4,46	3,27
R. A. Madeira	35,8	65,92	99,9	96,3	2,8	171,5	11,63	13,62
Calheta	14,2	80,73	99,9	97,7	2,3	100,2	63,55	73,92
Câmara de Lobos	55,9	78,24	100,0	97,1	2,0	74,9	24,05	21,89
Funchal	183,7	55,60	99,9	95,2	3,5	246,9	15,69	17,51
Machico	22,8	69,06	100,0	95,7	2,6	261,5	48,02	31,78
Ponta do Sol	32,0	84,01	100,0	99,0	1,5	40,3	16,87	17,64
Porto Moniz	4,0	78,12	100,0	97,3	1,9	33,5	30,63	36,95
Ribeira Brava	18,4	73,73	100,0	97,0	2,1	75,0	22,87	26,02
Santa Cruz	46,1	71,42	100,0	97,2	2,1	111,0	22,30	14,65
Santana	7,0	81,08	100,0	98,6	1,6	41,6	25,88	26,23
São Vicente	9,0	77,12	100,0	97,9	1,8	59,0	32,43	22,45
Porto Santo	11,1	69,13	100,0	97,5	2,5	63,2	30,83	34,99
	Density of enterprises	Proportion of individual enterprises	Proportion of enterprises with less than 250 persons employed	Proportion of enterprises with less than 10 persons employed	Persons employed per enterprise	Turnover per enterprise	<u>Concentration indicator of turnover of the four major enterprises</u>	<u>Concentration indicator of gross value added of the four major enterprises</u>
	No./km ²	%				No.	thousand euros	%

© INE, I.P., Portugal, 2022. Informação disponível até 14 de outubro de 2022. Information available till 14th October, 2022.

Fonte: INE, I.P., Sistema de Contas Integradas das Empresas.

Source: Statistics Portugal, Integrated Business Accounts System.

Para mais informação consulte / For more information see:

<http://www.ine.pt/xurl/ind/0008546>

<http://www.ine.pt/xurl/ind/0008547>

III.3.2 - Indicadores de estabelecimentos por município, 2020

III.3.2 - Indicators of establishments by municipality, 2020

	Densidade de estabelecimentos	Proporção de estabelecimentos com menos de 10 pessoas ao serviço	Proporção de estabelecimentos cuja sede da empresa se situa na unidade territorial	Pessoal ao serviço por estabelecimento	Pessoal ao serviço nos estabelecimentos por 100 indivíduos residentes com 15 ou mais anos	Produtividade aparente do trabalho nos estabelecimentos	Volume de negócios por estabelecimento
	N.º/km ²	%		N.º		milhares de euros	
Portugal	14,7	95,9	97,1	3,0	45,0	22,6	272,2
Continente	14,6	95,9	97,1	3,1	45,4	22,8	277,0
R. A. Madeira	38,3	96,0	96,1	2,8	37,8	17,1	175,9
Calheta	14,8	97,7	97,6	2,3	38,9	14,9	107,2
Câmara de Lobos	57,8	97,1	97,7	2,0	20,7	11,9	81,9
Funchal	199,4	95,0	96,1	3,4	54,6	19,7	229,9
Machico	24,5	95,3	95,0	2,8	25,7	20,4	273,4
Ponta do Sol	32,8	98,9	98,4	1,6	31,4	8,9	50,5
Porto Moniz	4,1	97,7	98,0	1,8	29,3	6,4	33,9
Ribeira Brava	19,3	96,8	96,1	2,6	29,8	8,0	103,3
Santa Cruz	49,4	96,4	94,7	2,5	24,8	14,6	162,2
Santana	7,3	98,6	96,7	1,7	18,8	6,4	50,2
São Vicente	9,2	97,9	97,5	1,7	27,0	7,1	51,1
Porto Santo	13,4	96,7	85,1	2,8	35,0	15,6	137,0
	Density of establishments	Proportion of establishments employing less than 10 persons	Proportion of establishments whose head office is situated in the territorial unit	Persons employed by establishment	Persons employed in establishments by 100 resident individuals with 15 or more years	Apparent labour productivity in establishments	Turnover per establishment
	No./km ²	%	%	No.		thousand euros	

© INE, I.P., Portugal, 2022. Informação disponível até 14 de outubro de 2022. Information available till 14th October, 2022.

Fonte: INE, I.P., Sistema de Contas Integradas das Empresas.

Source: Statistics Portugal, Integrated Business Accounts System.

III.3.3 - Indicadores de empresas por NUTS III, 2020

III.3.3 - Indicators of enterprises by NUTS III, 2020

Unidade: %

Unit: %

	<u>Proporção do VAB das empresas em setores de alta e média-alta tecnologia</u>	<u>Proporção dos nascimentos de empresas em setores de alta e média-alta tecnologia</u>	<u>Proporção de pessoal ao serviço em atividades de tecnologias da informação e da comunicação (TIC)</u>	<u>Proporção de pessoal ao serviço das empresas maioritariamente estrangeiras</u>	<u>Proporção do VAB das empresas maioritariamente estrangeiras</u>	Indicador de concentração do volume de negócios dos municípios	Indicador de concentração do valor acrescentado bruto dos municípios
	<u>Proportion of GVA of enterprises in high and medium-high technology sectors</u>	<u>Proportion of births of enterprises in high and medium-high technology sectors</u>	<u>Proportion of persons employed in information and communication technology activities (ICT)</u>	<u>Proportion of persons employed of enterprises with mostly foreign capital</u>	<u>Proportion of GVA of enterprises with mostly foreign capital</u>	Turnover concentration index of municipalities	Gross value added concentration index of municipalities
Portugal	12,93	2,53	3,21	13,78	25,91	61,69	61,01
Continente	13,18	2,55	3,27	14,19	26,46	60,91	60,26
Norte	...	1,95	2,47	7,89	15,64	57,53	55,96
Alto Minho	15,32	1,7	1,06	16,01	33,68	42,75	42,06
Cávado	8,97	2,2	4,41	5,67	9,22	50,13	47,62
Ave	...	1,76	0,88	5,66	17,49	56,76	57,54
A. M. Porto	13,43	2,25	3,24	9,91	17,30	40,06	38,30
Alto Tâmega	1,36	1,36	0,41	0,60	2,97	30,26	32,64
Tâmega e Sousa	3,38	1,13	0,3	2,77	4,66	35,17	32,67
Douro	3,57	1,3	1,52	2,89	6,63	40,99	41,88
Terras de Trás-os-Montes	10,19	0,9	0,25	3,01	13,78	42,97	38,36
Centro	...	2,34	1,76	7,31	15,45	46,79	45,51
Oeste	...	1,93	1,34	5,56	8,78	35,83	37,18
Região de Aveiro	20,94	3,09	2,69	11,52	18,79	29,06	27,95
Região de Coimbra	11,97	2,06	2,7	4,32	10,40	48,52	44,40
Região de Leiria	5,72	2,72	1,2	7,39	14,34	52,12	50,27
Viseu Dão Lafões	10,25	2,56	0,74	9,76	22,56	45,87	43,92
Beira Baixa	6,28	1,6	2,43	5,09	31,81	45,50	44,83
Médio Tejo	4,19	2,09	0,88	6,22	17,35	44,19	40,83
Beiras e Serra da Estrela	10,01	2,1	1,34	6,22	15,62	47,97	47,14
A. M. Lisboa	17,09	3,53	5,48	25,51	40,04	54,77	53,92
Alentejo	6,74	1,76	0,74	9,87	22,23	43,55	43,21
Alentejo Litoral	4,6	0,47	0,46	11,24	22,13	29,66	29,42
Baixo Alentejo	1,22	1,2	0,31	6,81	29,21	40,17	43,44
Lezíria do Tejo	7,19	2,37	...	9,74	20,86	34,19	31,30
Alto Alentejo	2,6	2,16	...	9,80	18,50	49,67	49,70
Alentejo Central	15,44	2,02	1,1	11,15	21,47	40,63	42,94
Algarve	1,81	1,82	0,85	5,02	8,09	37,07	36,34
R. A. Açores	1,68	1,96	1,02	1,97	5,58	59,50	57,97
R. A. Madeira	5,81	2,03	2,01	3,78	6,54	61,20	64,02

© INE, I.P., Portugal, 2022. Informação disponível até 14 de outubro de 2022. Information available till 14th October, 2022.

Fonte: INE, I.P., Sistema de Contas Integradas das Empresas, Estatísticas das Filiais de Empresas Estrangeiras (FATS), Demografia das Empresas.

Source: Statistics Portugal, Integrated Business Accounts System, Foreign Affiliates Statistics (FATS), Business Demography.

Para mais informação consulte / For more information see:

<http://www.ine.pt/xurl/ind/0008494><http://www.ine.pt/xurl/ind/0008781><http://www.ine.pt/xurl/ind/0008832><http://www.ine.pt/xurl/ind/0008490><http://www.ine.pt/xurl/ind/0008830>

III.3.4 - Indicadores de sociedades por NUTS II, 2020

III.3.4 - Indicators of companies by NUTS II, 2020

Unidade: %

Unit: %

	Proporção de vendas e prestações de serviços ao exterior no volume de negócios das sociedades	Proporção de vendas e prestações de serviço ao exterior no volume de negócios das sociedades em setores de alta e média-alta tecnologia	Proporção do VAB das sociedades das indústrias transformadoras com factores competitivos avançados no VAB das sociedades das indústrias transformadoras	Proporção de VAB das sociedades em ramos de atividade internacionalizáveis	Proporção do VAB das sociedades em setores de alta e média-alta tecnologia	Proporção de pessoal ao serviço das sociedades em atividades de tecnologias da informação e comunicação (TIC)	Taxa de sobrevivência das sociedades dos ramos de atividade internacionalizáveis (a dois anos)	Proporção de pessoal ao serviço das sociedades maioritariamente estrangeiras
Portugal	4,97	9,29	58,30	59,11	13,76	3,93	83,93	17,65
Continente	4,97	9,15	58,64	59,48	14,00	4,00	83,97	18,10
Norte	5,90	10,43	51,45	59,73	11,71	3,04	84,00	10,03
Centro	4,87	13,03	67,94	62,56	11,58	2,18	84,70	9,57
A. M. Lisboa	4,36	5,79	63,98	58,08	17,75	6,35	83,82	30,62
Alentejo	7,04	25,95	51,16	66,36	7,54	0,90	84,14	13,11
Algarve	0,94	17,43	53,21	48,29	1,91	0,98	82,99	8,38
R. A. Açores	1,14	13,06	22,24	43,00	1,88	1,28	89,90	3,06
R. A. Madeira	9,16	37,28	41,24	46,09	6,08	2,51	79,72	5,38
	Proportion of sales and services rendered abroad in the turnover of companies	Proportion of sales and services rendered abroad in the turnover of companies in high and medium-high technology sectors	Proportion of GVA of manufacturing companies industries with advanced competitive factors in GVA of manufacturing companies industries	Proportion of GVA of companies in international activities branches	Proportion of GVA of companies in high and medium-high technology sectors	Proportion of persons employed of companies in information and communication technology activities (ICT)	Survival rate of companies on international activities' branches (two years)	Proportion of persons employed in enterprises with mostly foreign capital

© INE, I.P., Portugal, 2022. Informação disponível até 14 de outubro de 2022. Information available till 14th October, 2022.

Fonte: INE, I.P., Sistema de Contas Integradas das Empresas, Estatísticas das Filiais de Empresas Estrangeiras (FATS), Demografia das Empresas.

Source: Statistics Portugal, Integrated Business Accounts System, Foreign Affiliates Statistics (FATS), Business Demography.

III.3.5 - Indicadores demográficos das empresas por NUTS III, 2019 Po e 2020

III.3.5 - Business demographic indicators by NUTS III, 2019 Po and 2020

	Taxa de natalidade	Taxa de natalidade nas indústrias transformadoras	Taxa de natalidade na construção	Taxa de natalidade nos serviços	Taxa de sobrevivência (a dois anos)	Número médio de pessoal ao serviço nos nascimentos de empresas	Taxa de mortalidade
	%					N.º	%
	2020						2019 Po
Portugal	11,78	7,10	10,61	12,83	58,36	1,19	13,16
Continente	11,80	7,03	10,54	12,82	58,30	1,19	13,19
Norte	11,23	6,88	9,90	12,60	61,82	1,20	12,05
Alto Minho	10,00	6,59	8,65	11,46	64,94	1,21	11,59
Cávado	11,60	6,56	10,33	13,00	62,37	1,22	11,63
Ave	11,05	7,38	9,83	11,99	63,61	1,29	10,76
A. M. Porto	12,23	6,50	10,25	13,01	58,29	1,17	13,00
Alto Tâmega	8,45	6,48	11,12	10,64	69,05	1,12	11,13
Tâmega e Sousa	11,13	8,51	10,30	12,33	64,02	1,36	11,40
Douro	8,17	5,15	8,63	11,76	69,83	1,15	10,15
Terras de Trás-os-Montes	8,57	5,19	8,14	10,57	69,81	1,06	11,25
Centro	10,65	6,25	8,73	11,85	60,12	1,15	11,86
Oeste	10,91	6,77	11,23	12,42	60,49	1,20	11,97
Região de Aveiro	11,23	5,68	9,66	12,63	59,91	1,13	12,07
Região de Coimbra	11,08	6,27	8,39	12,08	57,92	1,10	12,46
Região de Leiria	10,19	5,63	8,11	11,34	59,45	1,16	11,20
Viseu Dão Lafões	10,48	7,44	8,35	11,52	62,24	1,13	11,58
Beira Baixa	11,17	6,61	6,98	11,58	59,60	1,14	12,14
Médio Tejo	10,22	6,47	7,07	11,06	59,07	1,24	11,90
Beiras e Serra da Estrela	9,37	6,52	7,29	10,71	64,26	1,13	11,12
A. M. Lisboa	13,53	8,57	12,91	13,84	54,04	1,17	15,23
Alentejo	10,73	7,29	10,07	12,07	57,77	1,39	12,74
Alentejo Litoral	11,87	8,55	11,37	12,38	54,72	1,93	13,51
Baixo Alentejo	9,76	7,60	11,19	11,32	59,60	1,64	11,64
Lezíria do Tejo	11,29	8,56	9,40	12,73	57,42	1,28	13,24
Alto Alentejo	9,79	7,35	9,16	11,40	59,28	1,17	12,08
Alentejo Central	10,65	4,87	9,88	11,87	58,01	1,10	12,88
Algarve	11,86	7,46	12,86	12,21	59,15	1,24	14,79
R. A. Açores	10,54	9,89	14,06	12,38	58,98	1,16	12,84
R. A. Madeira	12,21	8,95	10,76	13,73	60,13	1,14	12,36
	2020						2019 Po
	Birth rate	Birth rate in manufacturing	Birth rate in construction	Birth rate in services	Survival rate (two years)	Average number of persons employed in enterprise births	Death rate
	%					No.	%

© INE, I.P., Portugal, 2022. Informação disponível até 14 de outubro de 2022. Information available till 14th October, 2022.

Fonte: INE, I.P., Sistema de Contas Integradas das Empresas, Demografia das Empresas.

Source: Statistics Portugal, Integrated Business Accounts System, Business Demography.

Nota: Indústrias transformadoras - secção C da CAE-Rev.3; Construção - secção F da CAE-Rev.3; Serviços - secções G, H, I, J, L, M, N, P, Q, R e S da CAE-Rev.3.

Note: Manufacturing - CAE-Rev.3 section C; Construction - CAE-Rev.3 section F; Services - CAE-Rev.3 sections G, H, I, J, L, M, N, P, Q, R and S.

Para mais informação consulte / For more information see:

<http://www.ine.pt/xurl/ind/0008643>

<http://www.ine.pt/xurl/ind/0008645>

<http://www.ine.pt/xurl/ind/0008646>

III.3.6 - Rácios económico-financeiros das empresas por NUTS III, 2020

III.3.6 - Economic-financial ratios of enterprises by NUTS III, 2020

	<u>Produtividade aparente do trabalho</u>	<u>Gastos com o pessoal per capita</u>	<u>Produtividade do trabalho ajustada ao salário</u>	<u>Peso dos gastos com o pessoal no VAB</u>	<u>Peso do EBE no VAB</u>	<u>Taxa de valor acrescentado bruto</u>	<u>Rendibilidade operacional das vendas</u>	<u>Taxa de investimento</u>
	milhares de euros		%					
Portugal	23,21	14,70	121,23	64,62	37,43	38,03	7,21	21,85
Continente	23,41	14,82	121,70	64,51	37,40	37,97	7,17	21,62
Norte	20,97	13,33	120,04	65,20	37,37	38,61	8,06	20,59
Alto Minho	20,19	11,56	122,45	58,18	43,43	35,69	10,11	20,59
Cávado	21,02	13,26	124,78	64,88	37,97	36,19	9,15	16,70
Ave	21,42	13,35	131,85	64,10	38,72	37,32	8,10	17,28
A. M. Porto	22,76	14,80	120,30	66,55	35,80	38,90	7,58	22,89
Alto Tâmega	15,76	7,77	106,47	51,02	52,52	46,92	11,82	15,14
Tâmega e Sousa	17,13	11,77	117,05	70,44	32,04	41,93	7,22	16,36
Douro	14,12	7,63	97,20	56,69	48,31	40,94	7,95	23,11
Terras de Trás-os-Montes	13,84	6,23	100,30	47,44	57,97	43,26	13,06	16,66
Centro	22,04	13,10	123,55	60,88	41,49	37,04	8,52	20,58
Oeste	19,99	12,23	118,65	62,68	39,75	37,50	6,81	18,60
Região de Aveiro	24,53	14,58	130,48	60,62	41,35	35,68	12,29	19,13
Região de Coimbra	21,24	12,53	118,24	60,50	42,04	39,67	7,87	26,51
Região de Leiria	24,22	15,17	125,61	63,96	38,15	38,82	6,17	19,34
Viseu Dão Lafões	22,03	12,80	125,39	59,23	42,72	31,75	11,06	21,14
Beira Baixa	24,34	11,17	146,51	48,02	56,62	40,20	10,70	15,50
Médio Tejo	21,64	12,59	127,01	59,28	42,61	35,89	5,53	18,90
Beiras e Serra da Estrela	17,26	10,07	112,58	60,84	43,43	40,17	6,91	21,00
A. M. Lisboa	27,92	18,10	125,86	65,18	35,38	38,07	6,37	21,58
Alentejo	20,16	11,85	121,66	63,00	44,23	33,90	5,70	32,89
Alentejo Litoral	19,87	12,19	122,52	64,24	40,43	32,73	4,86	28,62
Baixo Alentejo	21,27	10,77	128,26	55,65	54,27	36,16	6,30	59,91
Lezíria do Tejo	22,51	12,96	131,74	60,19	44,41	33,60	6,37	26,17
Alto Alentejo	17,98	11,33	109,03	70,21	41,28	32,89	2,88	25,71
Alentejo Central	17,40	10,96	108,24	69,40	40,78	34,61	6,46	31,29
Algarve	15,05	10,33	97,80	71,68	32,77	44,06	4,19	20,91
R. A. Açores	17,69	11,16	105,25	67,32	39,35	39,07	6,45	29,38
R. A. Madeira	18,58	12,08	111,90	69,54	37,41	41,46	10,49	30,40
	<u>Apparent labour productivity</u>	<u>Personnel expenses per capita</u>	<u>Labour productivity adjusted wage</u>	<u>Weight of personnel expenses in GVA</u>	<u>Weight of gross operating surplus in GVA</u>	<u>Gross value added rate</u>	<u>Operating return on sales</u>	<u>Investment rate</u>
	thousand euros		%					

© INE, I.P., Portugal, 2022. Informação disponível até 14 de outubro de 2022. Information available till 14th October, 2022.

Fonte: INE, I.P., Sistema de Contas Integradas das Empresas.

Source: Statistics Portugal, Integrated Business Accounts System.

Para mais informação consulte / For more information see:

<http://www.ine.pt/xurl/ind/0008548> <http://www.ine.pt/xurl/ind/0008553> <http://www.ine.pt/xurl/ind/0008549> <http://www.ine.pt/xurl/ind/0008551>
<http://www.ine.pt/xurl/ind/0008552> <http://www.ine.pt/xurl/ind/0008554> <http://www.ine.pt/xurl/ind/0008550> <http://www.ine.pt/xurl/ind/0008555>

III.3.7 - Empresas por município da sede, segundo a CAE-Rev.3, 2020 (continua)

III.3.7 - Enterprises by head office municipality, according to CAE-Rev.3, 2020 (to be continued)

Unidade: N.º	Unit: No.								
	<u>Total</u>	<u>A</u>	<u>B</u>	<u>C</u>	<u>D</u>	<u>E</u>	<u>F</u>	<u>G</u>	<u>H</u>
Portugal	1 301 000	126 907	1 023	66 469	4 890	1 282	92 328	215 033	34 237
Continente	1 244 194	114 902	994	64 691	4 808	1 236	89 257	207 988	32 661
R. A. Madeira	28 674	4 755	15	726	73	20	1 357	3 612	951
Calheta	1 583	529	0	28	10	0	65	124	38
Câmara de Lobos	2 918	1 119	2	71	5	1	194	303	99
Funchal	14 003	948	11	305	34	14	568	1 929	436
Machico	1 558	148	0	69	4	1	120	234	73
Ponta do Sol	1 482	786	0	30	7	0	70	125	29
Porto Moniz	329	99	0	7	0	0	19	32	10
Ribeira Brava	1 203	360	0	32	2	0	78	142	58
Santa Cruz	3 751	242	0	134	7	4	138	493	151
Santana	666	219	1	25	0	0	36	82	17
São Vicente	708	282	0	15	2	0	46	74	10
Porto Santo	473	23	1	10	2	0	23	74	30
	<u>Total</u>	<u>A</u>	<u>B</u>	<u>C</u>	<u>D</u>	<u>E</u>	<u>F</u>	<u>G</u>	<u>H</u>

© INE, I.P., Portugal, 2022. Informação disponível até 14 de outubro de 2022. Information available till 14th October, 2022.

Fonte: INE, I.P., Sistema de Contas Integradas das Empresas.

Source: Statistics Portugal, Integrated Business Accounts System.

Para mais informação consulte / For more information see:

<http://www.ine.pt/xurl/ind/000851>

III.3.7 - Empresas por município da sede, segundo a CAE-Rev.3, 2020 (continuação)

III.3.7 - Enterprises by head office municipality, according to CAE-Rev.3, 2020 (continued)

Unidade: N.º	Unit: No.								
	J	J	L	M	N	P	Q	R	S
Portugal	112 347	21 312	51 940	134 105	176 636	57 503	103 397	37 113	64 478
Continente	105 889	20 626	50 533	129 586	168 699	55 511	99 422	35 281	62 110
R. A. Madeira	3 777	393	1 012	2 469	4 309	878	2 228	966	1 133
Calheta	429	13	28	46	141	16	42	36	38
Câmara de Lobos	210	13	34	93	399	58	145	64	108
Funchal	1 725	287	759	1 733	2 278	508	1 385	537	546
Machico	237	14	28	84	219	50	139	46	92
Ponta do Sol	156	4	17	43	109	19	23	30	34
Porto Moniz	73	2	5	11	35	5	17	6	8
Ribeira Brava	148	12	26	56	142	25	57	26	39
Santa Cruz	453	45	92	308	779	169	334	181	221
Santana	102	0	3	27	81	9	38	11	15
São Vicente	151	1	6	32	34	7	22	11	15
Porto Santo	93	2	14	36	92	12	26	18	17
	J	J	L	M	N	P	Q	R	S

© INE, I.P., Portugal, 2022. Informação disponível até 14 de outubro de 2022. Information available till 14th October, 2022.

Fonte: INE, I.P., Sistema de Contas Integradas das Empresas.

Source: Statistics Portugal, Integrated Business Accounts System.

Para mais informação consulte / For more information see:

<http://www.ine.pt/xurl/ind/0008511>

III.3.8 - Estabelecimentos por município, segundo a CAE-Rev.3, 2020 (continua)

III.3.8 - Establishments by municipality, according to CAE-Rev.3, 2020 (to be continued)

Unidade: N.º	Unit: No.								
	<u>Total</u>	<u>A</u>	<u>B</u>	<u>C</u>	<u>D</u>	<u>E</u>	<u>F</u>	<u>G</u>	<u>H</u>
Portugal	1 358 357	128 075	1 265	70 171	5 176	1 924	93 283	241 228	36 339
Continente	1 297 722	116 022	1 230	68 228	5 049	1 762	90 115	232 686	34 553
R. A. Madeira	30 659	4 767	20	792	80	121	1 405	4 282	1 031
Calheta	1 648	529	1	29	10	4	67	131	42
Câmara de Lobos	3 013	1 119	2	76	6	13	197	337	102
Funchal	15 195	952	13	341	38	31	599	2 384	467
Machico	1 671	149	0	75	4	16	126	272	77
Ponta do Sol	1 516	786	1	30	7	0	70	134	31
Porto Moniz	343	99	0	7	0	0	19	33	11
Ribeira Brava	1 265	361	0	33	2	7	80	164	61
Santa Cruz	4 013	247	1	147	7	29	140	573	172
Santana	694	219	1	25	0	5	36	86	18
São Vicente	729	282	0	15	2	0	46	77	12
Porto Santo	572	24	1	14	4	16	25	91	38
	<u>Total</u>	<u>A</u>	<u>B</u>	<u>C</u>	<u>D</u>	<u>E</u>	<u>F</u>	<u>G</u>	<u>H</u>

© INE, I.P., Portugal, 2022. Informação disponível até 14 de outubro de 2022. Information available till 14th October, 2022.

Fonte: INE, I.P., Sistema de Contas Integradas das Empresas.

Source: Statistics Portugal, Integrated Business Accounts System.

Para mais informação consulte / For more information see:

<http://www.ine.pt/xurl/ind/0008597>

III.3.8 - Estabelecimentos por município, segundo a CAE-Rev.3, 2020 (continuação)

III.3.8 - Establishments by municipality, according to CAE-Rev.3, 2020 (continued)

Unidade: N.º	Unit: No.								
	<u>I</u>	<u>J</u>	<u>L</u>	<u>M</u>	<u>N</u>	<u>P</u>	<u>Q</u>	<u>R</u>	<u>S</u>
Portugal	123 007	22 638	52 827	136 090	178 665	58 201	105 841	37 694	65 933
Continente	115 588	21 833	51 385	131 451	170 511	56 179	101 791	35 830	63 509
R. A. Madeira	4 412	442	1 043	2 542	4 431	895	2 255	978	1 163
Calheta	469	13	28	48	143	17	42	36	39
Câmara de Lobos	238	14	35	95	399	60	146	64	110
Funchal	2 083	326	784	1 781	2 363	519	1 404	547	563
Machico	269	17	29	86	221	50	141	47	92
Ponta do Sol	174	4	18	43	110	20	23	30	35
Porto Moniz	84	2	5	11	35	5	18	6	8
Ribeira Brava	168	12	26	60	143	25	57	26	40
Santa Cruz	521	48	93	317	801	170	338	182	227
Santana	119	0	3	27	81	9	38	11	16
São Vicente	167	1	6	32	34	7	22	11	15
Porto Santo	120	5	16	42	101	13	26	18	18
	<u>I</u>	<u>J</u>	<u>L</u>	<u>M</u>	<u>N</u>	<u>P</u>	<u>Q</u>	<u>R</u>	<u>S</u>

© INE, I.P., Portugal, 2022. Informação disponível até 14 de outubro de 2022. Information available till 14th October, 2022.

Fonte: INE, I.P., Sistema de Contas Integradas das Empresas.

Source: Statistics Portugal, Integrated Business Accounts System.

Para mais informação consulte / For more information see:

<http://www.ine.pt/xurl/ind/0008597>

III.3.9 - Sociedades por município da sede, segundo a CAE-Rev.3, 2020 (continua)

III.3.9 - Companies by head office municipality, according to CAE-Rev.3, 2020 (to be continued)

Unidade: N.º	Unit: No.								
	<u>Total</u>	<u>A</u>	<u>B</u>	<u>C</u>	<u>D</u>	<u>E</u>	<u>F</u>	<u>G</u>	<u>H</u>
Portugal	450 416	18 544	761	39 914	1 196	1 020	47 373	101 795	22 665
Continente	434 793	18 047	735	39 054	1 174	977	45 933	98 231	21 799
R. A. Madeira	9 771	181	15	471	16	20	965	2 112	664
Calheta	305	19	0	16	2	0	42	48	13
Câmara de Lobos	635	27	2	47	1	1	126	147	57
Funchal	6 218	46	11	208	9	14	450	1 340	364
Machico	482	22	0	52	3	1	85	101	33
Ponta do Sol	237	8	0	18	1	0	41	51	15
Porto Moniz	72	1	0	4	0	0	15	7	4
Ribeira Brava	316	4	0	22	0	0	48	75	30
Santa Cruz	1 072	39	0	75	0	4	100	238	113
Santana	126	4	1	14	0	0	21	27	8
São Vicente	162	8	0	9	0	0	27	39	8
Porto Santo	146	3	1	6	0	0	10	39	19
	<u>Total</u>	<u>A</u>	<u>B</u>	<u>C</u>	<u>D</u>	<u>E</u>	<u>F</u>	<u>G</u>	<u>H</u>

© INE, I.P., Portugal, 2022. Informação disponível até 14 de outubro de 2022. Information available till 14th October, 2022.

Fonte: INE, I.P., Sistema de Contas Integradas das Empresas.

Source: Statistics Portugal, Integrated Business Accounts System.

Para mais informação consulte / For more information see:

<http://www.ine.pt/xurl/ind/000851>

III.3.9 - Sociedades por município da sede, segundo a CAE-Rev.3, 2020 (continuação)

III.3.9 - Companies by head office municipality, according to CAE-Rev.3, 2020 (continued)

Unidade: N.º	Unit: No.								
	I	J	L	M	N	P	Q	R	S
Portugal	45 480	13 807	42 148	48 211	16 399	5 914	25 709	8 991	10 489
Continente	42 785	13 412	40 990	46 699	15 732	5 768	24 874	8 515	10 068
R. A. Madeira	1 697	264	905	983	379	93	454	283	269
Calheta	84	7	22	17	13	0	5	15	2
Câmara de Lobos	105	6	27	24	19	6	8	11	21
Funchal	994	215	714	799	267	64	376	169	178
Machico	83	6	16	22	13	3	20	15	7
Ponta do Sol	50	1	15	14	3	3	2	5	10
Porto Moniz	28	1	5	3	0	0	1	3	0
Ribeira Brava	62	4	24	15	11	4	9	2	6
Santa Cruz	181	21	70	68	36	11	27	52	37
Santana	32	0	1	8	1	0	2	2	5
São Vicente	46	1	2	9	6	1	2	4	0
Porto Santo	32	2	9	4	10	1	2	5	3
	I	J	L	M	N	P	Q	R	S

© INE, I.P., Portugal, 2022. Informação disponível até 14 de outubro de 2022. Information available till 14th October, 2022.

Fonte: INE, I.P., Sistema de Contas Integradas das Empresas.

Source: Statistics Portugal, Integrated Business Accounts System.

Para mais informação consulte / For more information see:

<http://www.ine.pt/xurl/ind/0008511>

III.3.10 - Empresas por município da sede, segundo o escalão de pessoal ao serviço, 2020**III.3.10 - Enterprises by head office municipality, according to employment size class, 2020**

Unidade: N.º	Unit: No.				
	<u>Total</u>	<u>Menos de 10</u>	<u>10 - 49</u>	<u>50 - 249</u>	<u>250 ou mais</u>
Portugal	1 301 000	1 251 564	41 910	6 479	1 047
Continente	1 244 194	1 196 770	40 166	6 242	1 016
R. A. Madeira	28 674	27 614	908	134	18
Calheta	1 583	1 546	35	1	1
Câmara de Lobos	2 918	2 834	78	6	0
Funchal	14 003	13 333	557	96	17
Machico	1 558	1 491	58	9	0
Ponta do Sol	1 482	1 467	13	2	0
Porto Moniz	329	320	8	1	0
Ribeira Brava	1 203	1 167	33	3	0
Santa Cruz	3 751	3 645	93	13	0
Santana	666	657	8	1	0
São Vicente	708	693	15	0	0
Porto Santo	473	461	10	2	0
	<u>Total</u>	<u>Less than 10</u>	<u>10 - 49</u>	<u>50 - 249</u>	<u>250 or more</u>

© INE, I.P., Portugal, 2022. Informação disponível até 14 de outubro de 2022. Information available till 14th October, 2022.

Fonte: INE, I.P., Sistema de Contas Integradas das Empresas.

Source: Statistics Portugal, Integrated Business Accounts System.

Para mais informação consulte / For more information see:

<http://www.ine.pt/xurl/ind/0008508>

III.3.11 - Pessoal ao serviço nas empresas por município da sede, segundo a CAE-Rev.3, 2020 (continua)

III.3.11 - Persons employed in enterprises by head office municipality, according to CAE-Rev.3, 2020
(to be continued)

Unidade: N.º	Unit: No.								
	<u>Total</u>	<u>A</u>	<u>B</u>	<u>C</u>	<u>D</u>	<u>E</u>	<u>F</u>	<u>G</u>	<u>H</u>
Portugal	4 140 136	207 522	9 639	718 176	13 852	36 296	362 320	798 826	186 628
Continente	3 989 830	192 386	9 497	706 723	12 222	34 573	345 983	770 213	179 427
R. A. Madeira	79 121	5 583	69	4 227	761	1 001	9 085	13 102	3 526
Calheta	3 565	555	0	176	10	0	1 238	277	42
Câmara de Lobos	5 862	1 357	...	577	5	...	1 122	829	166
Funchal	48 896	1 055	47	1 700	700	903	4 091	8 659	2 583
Machico	4 047	...	0	597	25	...	844	621	105
Ponta do Sol	2 228	823	0	78	8	0	309	276	39
Porto Moniz	615	...	0	23	0	0	59	45	13
Ribeira Brava	2 551	372	0	184	...	0	388	449	172
Santa Cruz	7 866	458	0	742	7	...	589	1 434	325
Santana	1 080	62	0	0	130	143	22
São Vicente	1 252	293	0	69	...	0	190	165	18
Porto Santo	1 159	32	...	19	...	0	125	204	41
	<u>Total</u>	<u>A</u>	<u>B</u>	<u>C</u>	<u>D</u>	<u>E</u>	<u>F</u>	<u>G</u>	<u>H</u>

© INE, I.P., Portugal, 2022. Informação disponível até 14 de outubro de 2022. Information available till 14th October, 2022.

Fonte: INE, I.P., Sistema de Contas Integradas das Empresas.

Source: Statistics Portugal, Integrated Business Accounts System.

Para mais informação consulte / For more information see:

<http://www.ine.pt/xurl/ind/0008512>

III.3.11 - Pessoal ao serviço nas empresas por município da sede, segundo a CAE-Rev.3, 2020 (continuação)

III.3.11 - Persons employed in enterprises by head office municipality, according to CAE-Rev.3, 2020 (continued)

Unidade: N.º	Unit: No.								
	I	J	L	M	N	P	Q	R	S
Portugal	365 895	130 889	79 048	285 841	487 197	98 983	201 813	62 606	94 605
Continente	341 518	128 370	76 622	277 682	473 059	95 893	195 439	59 420	90 803
R. A. Madeira	15 869	1 731	1 793	4 613	8 700	1 695	3 524	1 788	2 054
Calheta	797	16	31	71	183	16	45	58	50
Câmara de Lobos	633	13	39	118	468	64	184	75	194
Funchal	10 439	1 470	1 464	3 540	6 288	1 110	2 539	1 216	1 092
Machico	554	31	40	163	258	80	171	56	184
Ponta do Sol	316	4	25	63	118	30	23	30	86
Porto Moniz	272	...	10	12	35	5	17	15	8
Ribeira Brava	331	...	30	101	177	58	74	33	47
Santa Cruz	1 506	...	131	411	890	303	377	219	333
Santana	288	0	3	31	84	9	39	14	20
São Vicente	331	...	6	44	41	8	25	44	15
Porto Santo	402	...	14	59	158	12	30	28	25

© INE, I.P., Portugal, 2022. Informação disponível até 14 de outubro de 2022. Information available till 14th October, 2022.

Fonte: INE, I.P., Sistema de Contas Integradas das Empresas.

Source: Statistics Portugal, Integrated Business Accounts System.

Para mais informação consulte / For more information see:

<http://www.ine.pt/xurl/ind/0008512>

III.3.12 - Pessoal ao serviço por município do estabelecimento, segundo a CAE-Rev.3, 2020 (continua)

III.3.12 - Persons employed in establishments by municipality, according to CAE-Rev.3, 2020
(to be continued)

Unidade: N.º

Unit: No.

	<u>Total</u>	<u>A</u>	<u>B</u>	<u>C</u>	<u>D</u>	<u>E</u>	<u>F</u>	<u>G</u>	<u>H</u>
Portugal	4 130 327	208 152	9 622	714 212	13 635	36 200	355 834	799 734	185 514
Continente	3 969 054	192 824	9 472	703 009	12 004	34 474	338 261	768 333	174 030
R. A. Madeira	85 893	5 757	73	4 310	762	848	10 178	15 865	5 675
Calheta	3 813	555	...	186	10	4	1 237	333	47
Câmara de Lobos	6 104	1 356	...	574	16	31	1 112	959	173
Funchal	51 069	1 228	35	1 649	656	321	4 464	9 846	3 910
Machico	4 638	311	0	549	25	24	989	913	180
Ponta do Sol	2 418	78	8	0	309	412	58
Porto Moniz	617	...	0	23	0	0	59	46	14
Ribeira Brava	3 299	372	0	242	...	87	907	639	112
Santa Cruz	9 878	459	...	853	7	310	605	2 100	1 002
Santana	1 156	62	0	9	129	184	23
São Vicente	1 275	293	0	69	...	0	190	158	20
Porto Santo	1 626	25	36	62	177	275	136
	<u>Total</u>	<u>A</u>	<u>B</u>	<u>C</u>	<u>D</u>	<u>E</u>	<u>F</u>	<u>G</u>	<u>H</u>

© INE, I.P., Portugal, 2022. Informação disponível até 14 de outubro de 2022. Information available till 14th October, 2022.

Fonte: INE, I.P., Sistema de Contas Integradas das Empresas.

Source: Statistics Portugal, Integrated Business Accounts System.

Para mais informação consulte / For more information see:

<http://www.ine.pt/xurl/ind/0008598>

III.3.12 - Pessoal ao serviço por município do estabelecimento, segundo a CAE-Rev.3, 2020 (continuação)

III.3.12 - Persons employed in establishments by municipality, according to CAE-Rev.3 2020 (continued)

Unidade: N.º	Unit: No.								
	I	J	L	M	N	P	Q	R	S
Portugal	367 045	130 525	78 847	286 722	486 724	98 373	201 787	62 821	94 580
Continente	342 152	127 990	76 447	278 493	470 481	95 215	195 335	59 673	90 861
R. A. Madeira	15 847	1 521	1 764	4 655	9 578	1 758	3 603	1 754	1 945
Calheta	973	16	31	...	184	17	45	57	52
Câmara de Lobos	680	...	40	119	467	91	189	75	194
Funchal	9 676	1 291	1 425	3 604	7 071	1 144	2 604	1 198	947
Machico	694	34	40	129	247	80	182	57	184
Ponta do Sol	351	4	24	63	119	31	23	30	76
Porto Moniz	277	...	10	12	35	5	18	9	8
Ribeira Brava	356	...	30	95	153	57	74	32	51
Santa Cruz	1 658	58	128	...	1 010	303	374	210	366
Santana	313	0	3	31	84	9	39	14	21
São Vicente	359	...	6	44	41	8	25	44	15
Porto Santo	510	11	27	64	167	13	30	28	31
	I	J	L	M	N	P	Q	R	S

© INE, I.P., Portugal, 2022. Informação disponível até 14 de outubro de 2022. Information available till 14th October, 2022.

Fonte: INE, I.P., Sistema de Contas Integradas das Empresas.

Source: Statistics Portugal, Integrated Business Accounts System.

Para mais informação consulte / For more information see:

<http://www.ine.pt/xurl/ind/0008598>

III.3.13 - Volume de negócios das empresas por município da sede, segundo a CAE-Rev.3, 2020 (continua)

III.3.13 - Turnover of enterprises by head office municipality, according to CAE-Rev.3, 2020
(to be continued)

Unidade: milhares de euros

Unit: thousand euros

	Total	A	B	C	D	E	F	G	H
Portugal	371 475 656	7 711 410	1 105 684	86 438 490	19 314 161	3 674 805	23 645 337	140 635 999	17 485 760
Continente	361 547 211	7 305 081	1 091 414	85 240 699	18 898 396	3 597 576	22 744 974	136 196 328	16 817 260
R. A. Madeira	4 918 720	75 945	10 482	313 161	203 941	44 883	577 034	2 075 263	381 169
Calheta	158 584	3 163	0	5 468	54	0	102 645	22 859	568
Câmara de Lobos	218 577	24 295	...	34 057	4	...	49 077	75 719	1 320
Funchal	3 457 315	11 983	9 791	141 803	178 009	40 229	305 750	1 433 631	348 501
Machico	407 417	...	0	61 324	24 749	...	40 899	226 218	8 803
Ponta do Sol	59 741	6 814	0	3 499	1 104	0	13 041	21 198	982
Porto Moniz	11 033	...	0	398	0	0	1 892	2 329	119
Ribeira Brava	90 212	2 334	0	6 766	...	0	18 176	37 410	4 872
Santa Cruz	416 454	18 427	0	54 843	14	...	30 165	207 370	14 967
Santana	27 731	1 503	0	0	4 858	12 913	247
São Vicente	41 769	1 715	0	2 965	...	0	6 138	23 354	285
Porto Santo	29 888	263	...	535	...	0	4 391	12 260	507
	Total	A	B	C	D	E	F	G	H

© INE, I.P., Portugal, 2022. Informação disponível até 14 de outubro de 2022. Information available till 14th October, 2022.

Fonte: INE, I.P., Sistema de Contas Integradas das Empresas.

Source: Statistics Portugal, Integrated Business Accounts System.

Para mais informação consulte / For more information see:

<http://www.ine.pt/xurl/ind/0008513>

III.3.13 - Volume de negócios das empresas por município da sede, segundo a CAE-Rev.3, 2020 (continuação)

III.3.13 - Turnover of enterprises by head office municipality, according to CAE-Rev.3, 2020 (continued)

Unidade: milhares de euros

Unit: thousand euros

	I	J	L	M	N	P	Q	R	S
Portugal	9 611 383	15 175 879	8 913 978	13 909 996	11 057 533	1 601 802	7 540 349	2 146 183	1 506 908
Continente	9 094 773	14 952 598	8 733 518	13 607 148	10 807 334	1 572 489	7 343 035	2 091 211	1 453 377
R. A. Madeira	362 597	176 545	136 833	193 113	164 049	15 494	122 813	34 933	30 463
Calheta	13 760	282	2 813	3 761	1 833	84	517	500	278
Câmara de Lobos	16 855	297	2 580	2 022	5 843	366	1 577	527	3 484
Funchal	251 955	162 196	107 423	168 467	130 279	12 171	108 562	29 748	16 816
Machico	9 776	6 955	995	3 400	12 066	315	2 996	792	3 547
Ponta do Sol	7 178	32	1 656	1 615	961	119	183	160	1 199
Porto Moniz	3 781	...	147	1 261	192	11	156	94	37
Ribeira Brava	6 538	...	1 380	1 858	2 807	520	1 713	187	429
Santa Cruz	35 742	...	19 184	8 112	7 571	1 743	6 039	2 417	4 144
Santana	4 135	0	48	522	447	38	378	170	227
São Vicente	5 151	...	150	881	415	66	256	201	90
Porto Santo	7 726	...	456	1 215	1 634	63	436	139	211

© INE, I.P., Portugal, 2022. Informação disponível até 14 de outubro de 2022. Information available till 14th October, 2022.

Fonte: INE, I.P., Sistema de Contas Integradas das Empresas.

Source: Statistics Portugal, Integrated Business Accounts System.

Para mais informação consulte / For more information see:

<http://www.ine.pt/xurl/ind/0008513>

III.3.14 - Volume de negócios por município do estabelecimento, segundo a CAE-Rev.3, 2020 (continua)

III.3.14 - Turnover of establishments by municipality, according to CAE-Rev.3, 2020 (to be continued)

Unidade: milhares de euros

Unit: thousand euros

	<u>Total</u>	<u>A</u>	<u>B</u>	<u>C</u>	<u>D</u>	<u>E</u>	<u>F</u>	<u>G</u>	<u>H</u>
Portugal	369 782 534	7 815 843	1 101 929	85 998 122	18 133 681	3 685 505	23 224 985	140 723 262	16 784 880
Continente	359 441 094	7 404 979	1 086 539	84 873 826	17 717 887	3 602 587	22 290 202	136 014 926	16 140 800
R. A. Madeira	5 393 584	78 216	10 668	366 330	203 971	42 997	605 155	2 461 184	318 306
Calheta	176 703	3 163	...	5 570	54	119	102 610	36 751	803
Câmara de Lobos	246 708	23 785	...	31 850	5 206	1 271	50 676	97 747	1 685
Funchal	3 493 239	14 360	5 472	153 101	157 489	10 842	314 512	1 576 893	228 702
Machico	456 852	4 287	0	54 171	24 749	1 846	43 838	270 459	18 429
Ponta do Sol	76 551	3 499	1 104	0	13 041	33 779	1 114
Porto Moniz	11 642	...	0	398	0	0	1 892	2 942	124
Ribeira Brava	130 644	2 179	0	8 364	...	3 270	23 131	71 749	2 592
Santa Cruz	650 759	18 958	...	103 951	14	19 829	36 750	306 803	59 927
Santana	34 870	1 503	0	230	4 851	19 377	299
São Vicente	37 243	1 715	0	2 965	...	0	6 138	18 482	300
Porto Santo	78 373	959	15 350	5 590	7 716	26 203	4 333
	<u>Total</u>	<u>A</u>	<u>B</u>	<u>C</u>	<u>D</u>	<u>E</u>	<u>F</u>	<u>G</u>	<u>H</u>

© INE, I.P., Portugal, 2022. Informação disponível até 14 de outubro de 2022. Information available till 14th October, 2022.

Fonte: INE, I.P., Sistema de Contas Integradas das Empresas.

Source: Statistics Portugal, Integrated Business Accounts System.

Para mais informação consulte / For more information see:

<http://www.ine.pt/xurl/ind/0008599>

III.3.14 - Volume de negócios por município do estabelecimento, segundo a CAE-Rev.3, 2020 (continuação)

III.3.14 - Turnover of establishments by municipality, according to CAE-Rev.3, 2020 (continued)

Unidade: milhares de euros

Unit: thousand euros

	I	J	L	M	N	P	Q	R	S
Portugal	9 688 017	15 132 091	8 898 982	14 760 853	11 016 570	1 598 071	7 537 790	2 164 798	1 517 156
Continente	9 150 430	14 816 362	8 719 451	14 445 431	10 708 507	1 567 752	7 331 405	2 110 400	1 459 607
R. A. Madeira	359 656	196 807	136 114	204 624	196 713	16 424	131 861	34 759	29 800
Calheta	17 625	282	2 813	...	1 796	88	517	490	357
Câmara de Lobos	16 844	...	2 597	2 379	5 781	391	1 682	527	3 362
Funchal	233 701	175 939	106 839	179 107	161 327	12 991	116 324	29 780	15 860
Machico	12 736	9 328	1 022	2 948	4 199	315	4 192	787	3 547
Ponta do Sol	7 378	32	1 505	1 615	981	204	183	160	954
Porto Moniz	3 803	...	147	1 261	192	11	169	50	37
Ribeira Brava	6 787	...	1 380	1 746	2 125	516	1 713	181	481
Santa Cruz	40 315	3 628	18 873	...	17 715	1 743	6 012	2 274	4 484
Santana	4 483	0	48	522	447	38	378	170	280
São Vicente	5 482	...	150	881	415	66	256	201	90
Porto Santo	10 502	2 634	740	1 332	1 734	63	436	139	348

© INE, I.P., Portugal, 2022. Informação disponível até 14 de outubro de 2022. Information available till 14th October, 2022.

Fonte: INE, I.P., Sistema de Contas Integradas das Empresas.

Source: Statistics Portugal, Integrated Business Accounts System.

Para mais informação consulte / For more information see:

<http://www.ine.pt/xurl/ind/0008599>

III.3.15 - Valor acrescentado bruto das empresas por município da sede, segundo a CAE-Rev.3, 2020 (continua)

III.3.15 - Gross value added of enterprises by head office municipality, according to CAE-Rev.3, 2020 (to be continued)

Unidade: milhares de euros

Unit: thousand euros

	<u>Total</u>	<u>A</u>	<u>B</u>	<u>C</u>	<u>D</u>	<u>E</u>	<u>F</u>	<u>G</u>	<u>H</u>
Portugal	94 186 512	2 098 545	434 733	21 135 492	4 114 354	1 545 598	7 782 105	18 912 045	5 148 231
Continente	91 631 556	1 968 745	439 949	20 894 657	3 922 226	1 499 894	7 468 988	18 299 229	4 969 374
R. A. Madeira	1 374 436	22 744	- 6 537	79 363	100 386	25 096	200 843	298 184	130 220
Calheta	52 975	1 338	0	1 504	30	0	40 476	3 914	- 618
Câmara de Lobos	62 765	6 828	...	10 975	3	...	18 964	12 178	919
Funchal	1 004 901	2 755	- 6 809	29 310	90 887	23 277	101 501	229 176	118 566
Machico	95 949	...	0	20 830	8 478	...	14 755	23 776	4 663
Ponta do Sol	18 353	2 438	0	1 243	972	0	4 223	4 539	269
Porto Moniz	3 937	...	0	100	0	0	711	357	19
Ribeira Brava	29 006	871	0	2 235	...	0	6 971	5 935	2 225
Santa Cruz	80 672	5 043	0	11 378	11	...	8 799	11 157	3 680
Santana	6 402	574	0	0	689	1 910	100
São Vicente	9 342	675	0	1 087	...	0	1 778	2 702	134
Porto Santo	10 133	71	...	127	...	0	1 976	2 540	262
	<u>Total</u>	<u>A</u>	<u>B</u>	<u>C</u>	<u>D</u>	<u>E</u>	<u>F</u>	<u>G</u>	<u>H</u>

© INE, I.P., Portugal, 2022. Informação disponível até 14 de outubro de 2022. Information available till 14th October, 2022.

Fonte: INE, I.P., Sistema de Contas Integradas das Empresas.

Source: Statistics Portugal, Integrated Business Accounts System.

Para mais informação consulte / For more information see:

<http://www.ine.pt/xurl/ind/0008514>

III.3.15 - Valor acrescentado bruto das empresas por município da sede, segundo a CAE-Rev.3, 2020 (continuação)

III.3.15 - Gross value added of enterprises by head office municipality, according to CAE-Rev.3, 2020 (continued)

	Unidade: milhares de euros									Unit: thousand euros									
	I	J	L	M	N	P	Q	R	S		I	J	L	M	N	P	Q	R	S
Portugal	3 183 830	7 449 755	2 877 101	7 111 981	6 345 524	948 064	3 494 266	958 847	646 043										
Continente	3 005 491	7 353 168	2 825 394	6 890 426	6 213 843	930 489	3 398 971	931 710	619 001										
R. A. Madeira	124 400	77 373	33 152	108 247	85 743	8 418	55 531	17 204	14 069										
Calheta	5 598	160	- 141	- 939	871	70	341	189	182										
Câmara de Lobos	4 627	228	72	1 436	3 062	171	1 106	340	1 606										
Funchal	88 107	68 769	24 491	95 744	63 509	6 828	46 857	14 996	6 935										
Machico	2 477	3 461	371	2 597	8 565	161	1 647	277	2 182										
Ponta do Sol	2 393	29	- 313	999	625	57	148	118	615										
Porto Moniz	1 460	...	92	544	168	9	113	45	30										
Ribeira Brava	1 906	...	424	1 238	1 793	242	840	121	186										
Santa Cruz	12 144	...	8 229	4 851	5 422	747	3 858	989	2 023										
Santana	1 251	0	- 153	321	369	32	245	60	122										
São Vicente	1 745	...	43	604	254	51	143	11	73										
Porto Santo	2 692	...	36	852	1 106	50	235	57	115										

© INE, I.P., Portugal, 2022. Informação disponível até 14 de outubro de 2022. Information available till 14th October, 2022.

Fonte: INE, I.P., Sistema de Contas Integradas das Empresas.

Source: Statistics Portugal, Integrated Business Accounts System.

Para mais informação consulte / For more information see:

<http://www.ine.pt/xurl/ind/0008514>

III.3.16 - Principais variáveis das empresas com sede na região e em Portugal, por secção e divisão da CAE-Rev.3, 2020 (continua)

III.3.16 - Main variables of enterprises with head office in the region and Portugal, by section and division of CAE-Rev.3, 2020 (to be continued)

	Empresas	Pessoal ao serviço	Principais gastos e perdas			Principais rendimentos e ganhos			Formação bruta de capital fixo	VABpm
			CMV/MC	FSE	Gastos com pessoal	Volume de negócios	Trabalhos para a própria entidade	Subsídios à exploração		
			milhares de euros							
N.º										
Portugal	1 301 000	4 140 136	4 140 136	86 507 713	60 859 874	371 475 656	619 240	3 600 277	21 001 886	94 186 512
A	126 907	207 522	207 522	2 305 557	1 250 292	7 711 410	40 386	576 543	1 172 219	2 098 545
B	1 023	9 639	9 639	495 763	244 057	1 105 684	20 650	2 509	203 075	434 733
C	66 469	718 176	718 176	15 490 864	13 457 031	86 438 490	112 578	509 414	4 159 403	21 135 492
10	8 883	91 672	91 672	1 921 439	1 534 808	13 334 573	4 363	50 775	495 108	2 322 645
11	1 967	17 155	17 155	743 224	400 992	3 206 916	1 872	33 747	205 430	817 059
12	6	663	663	29 640	32 592	827 994	0	93	8 238	460 170
13	3 463	45 558	45 558	712 902	718 273	3 408 680	1 674	41 587	166 340	1 064 462
14	8 480	82 815	82 815	1 200 930	1 017 879	3 532 061	1 014	61 478	120 632	1 203 197
15	2 856	45 775	45 775	428 249	632 881	2 148 306	294	34 877	63 536	696 087
16	4 892	29 358	29 358	533 446	502 712	3 320 880	3 327	7 746	196 693	798 631
17	557	12 747	12 747	863 129	349 480	3 907 954	1 194	10 679	218 967	831 962
18	2 287	13 863	13 863	194 899	253 165	827 338	730	11 013	64 560	336 052
19	17	1 872	1 872	565 902	178 883	4 670 490	51	84	143 241	- 131 506
20	835	13 475	13 475	796 651	416 671	4 664 317	9 135	16 487	204 461	858 620
21	186	9 128	9 128	377 839	313 433	1 675 344	6 676	7 837	193 925	709 573
22	1 103	30 592	30 592	774 524	685 199	4 550 788	6 464	23 061	346 719	1 484 116
23	3 650	43 025	43 025	1 065 728	846 165	4 403 850	6 235	54 302	403 923	1 554 665
24	298	8 644	8 644	307 261	208 786	2 658 891	1 910	4 436	91 683	410 106
25	11 741	93 155	93 155	1 524 856	1 751 947	6 920 886	16 204	36 705	366 653	2 482 460
26	306	11 878	11 878	230 888	296 879	2 533 771	4 108	18 210	57 884	386 798
27	556	18 457	18 457	340 421	409 882	2 333 380	9 844	8 723	69 114	566 256
28	1 489	25 485	25 485	503 160	564 569	2 644 109	9 166	15 503	174 256	883 753
29	691	43 234	43 234	1 065 482	971 333	9 279 643	22 610	28 807	298 129	1 478 064
30	257	6 411	6 411	240 005	137 055	942 213	2 710	3 780	56 058	214 147
31	4 366	33 929	33 929	306 331	465 542	1 813 742	740	23 569	86 135	627 050
32	3 253	15 115	15 115	164 963	235 384	926 310	493	10 571	56 964	303 930
33	4 330	24 170	24 170	598 994	532 519	1 906 053	1 761	5 344	70 753	777 194
D	4 890	13 852	13 852	1 878 042	573 727	19 314 161	121 892	861	1 689 271	4 114 354
E	1 282	36 296	36 296	1 391 517	733 253	3 674 805	12 856	54 505	506 979	1 545 598
F	92 328	362 320	362 320	9 869 102	5 408 286	23 645 337	41 777	45 610	704 422	7 782 105
G	215 033	798 826	798 826	14 638 554	12 601 664	140 635 999	30 097	442 871	2 927 397	18 912 045
45	31 559	105 088	105 088	1 610 172	1 585 523	18 723 603	8 107	72 105	260 906	2 174 007
46	59 047	241 825	241 825	7 008 377	5 185 351	70 012 298	12 347	163 099	965 048	8 650 787
47	124 427	451 913	451 913	6 020 004	5 830 790	51 900 098	9 643	207 667	1 701 443	8 087 250
H	34 237	186 628	186 628	11 183 491	4 416 661	17 485 760	11 996	251 038	1 346 367	5 148 231
I	112 347	365 895	365 895	3 631 425	3 542 667	9 611 383	18 020	605 113	1 495 013	3 183 830
J	21 312	130 889	130 889	6 882 655	4 216 147	15 175 879	124 039	88 144	1 423 623	7 449 755
L	51 940	79 048	79 048	3 429 418	786 170	8 913 978	21 574	17 632	2 010 393	2 877 101
M	134 105	285 841	285 841	5 995 696	4 614 240	13 909 996	34 443	185 140	876 062	7 111 981
N	176 636	487 197	487 197	3 599 862	4 659 452	11 057 533	21 224	123 135	1 072 360	6 345 524
P	57 503	98 983	98 983	611 387	902 056	1 601 802	753	304 160	94 304	948 064
Q	103 397	201 813	201 813	3 436 280	2 063 895	7 540 349	1 343	106 148	774 677	3 494 266
R	37 113	62 606	62 606	1 049 644	843 803	2 146 183	4 716	120 625	445 748	958 847
S	64 478	94 605	94 605	618 456	546 472	1 506 908	897	166 832	100 573	646 043
	Enterprises	Persons employed	Main outgoings and losses			Main incomes and gains			Gross fixed capital formation	GVAmp
			CMV/MC	FSE	Personnel expenses	Turnover	Own work for the entity	Operating subsidies		
			thousand euros							
No.										

© INE, I.P., Portugal, 2022. Informação disponível até 14 de outubro de 2022. Information available till 14th October, 2022.

Fonte: INE, I.P., Sistema de Contas Integradas das Empresas.

Source: Statistics Portugal, Integrated Business Accounts System.

Para mais informação consulte / For more information see:

<http://www.ine.pt/xurl/ind/0008466>

<http://www.ine.pt/xurl/ind/0008471>

<http://www.ine.pt/xurl/ind/0008483>

<http://www.ine.pt/xurl/ind/0008467>

<http://www.ine.pt/xurl/ind/0008484>

<http://www.ine.pt/xurl/ind/0008485>

<http://www.ine.pt/xurl/ind/0008470>

<http://www.ine.pt/xurl/ind/0008482>

<http://www.ine.pt/xurl/ind/0008486>

III.3.16 - Principais variáveis das empresas com sede na região e em Portugal, por secção e divisão da CAE-Rev.3, 2020 (continuação)

III.3.16 - Main variables of enterprises with head office in the region and Portugal, by section and division of CAE-Rev.3, 2020 (continued)

	Empresas	Pessoal ao serviço	Principais gastos e perdas			Principais rendimentos e ganhos			Formação bruta de capital fixo	VABpm
			CMVMC	FSE	Gastos com pessoal	Volume de negócios	Trabalhos para a própria entidade	Subsídios à exploração		
N.º		milhares de euros								
R. A. Madeira	28 674	79 121	79 121	1 347 216	955 806	4 918 720	17 359	130 642	446 902	1 374 436
A	4 755	5 583	5 583	15 166	13 100	75 945	118	5 456	10 583	22 744
B	15	69	69	4 251	1 376	10 482	41	737	888	- 6 537
C	726	4 227	4 227	52 950	68 432	313 161	501	12 083	6 741	79 363
10	193
11	30
12	1
13	28
14	48
15	1
16	93
17	2
18	11
19	0	0	0	0	0	0	0	0	0	0
20	4
21	1
22	4
23	35
24	3
25	121
26	2
27	0	0	0	0	0	0	0	0	0	0
28	4
29	5
30	0	0	0	0	0	0	0	0	0	0
31	26
32	42
33	72
D	73	761	761	18 106	33 897	203 941	13 520	103	36 434	100 386
E	20	1 001	1 001	15 118	19 015	44 883	0	5 493	936	25 096
F	1 357	9 085	9 085	221 135	146 009	577 034	1 430	4 901	19 317	200 843
G	3 612	13 102	13 102	244 535	179 182	2 075 263	4	11 213	70 241	298 184
45	569	1 908	1 908	18 492	25 434	193 687	1	1 886	3 853	28 114
46	984	3 600	3 600	90 988	55 366	979 641	e	3 317	6 777	128 735
47	2 059	7 594	7 594	135 055	98 381	901 935	3	6 010	59 611	141 335
H	951	3 526	3 526	246 043	62 106	381 169	712	17 493	132 204	130 220
I	3 777	15 869	15 869	148 755	176 586	362 597	174	35 977	58 839	124 400
J	393	1 731	1 731	86 788	42 974	176 545	513	1 658	11 431	77 373
L	1 012	1 793	1 793	60 540	16 314	136 833	1	2 605	24 885	33 152
M	2 469	4 613	4 613	68 052	57 052	193 113	260	3 279	43 806	108 247
N	4 309	8 700	8 700	65 594	64 888	164 049	84	4 650	2 686	85 743
P	878	1 695	1 695	8 119	14 901	15 494	e	15 040	2 164	8 418
Q	2 228	3 524	3 524	60 980	27 929	122 813	e	2 426	8 332	55 531
R	966	1 788	1 788	20 116	18 928	34 933	e	5 489	15 107	17 204
S	1 133	2 054	2 054	10 968	13 119	30 463	e	2 038	2 308	14 069
	Enterprises	Persons employed	Main outgoings and losses			Main incomes and gains			Gross fixed capital formation	GV&mp
			CMVMC	FSE	Personnel expenses	Turnover	Own work for the entity	Operating subsidies		
No.		thousand euros								

© INE, I.P., Portugal, 2022. Informação disponível até 14 de outubro de 2022. Information available till 14th October, 2022.

Fonte: INE, I.P., Sistema de Contas Integradas das Empresas.

Source: Statistics Portugal, Integrated Business Accounts System.

Para mais informação consulte / For more information see:

<http://www.ine.pt/xurl/ind/0008466>

<http://www.ine.pt/xurl/ind/0008471>

<http://www.ine.pt/xurl/ind/0008483>

<http://www.ine.pt/xurl/ind/0008467>

<http://www.ine.pt/xurl/ind/0008484>

<http://www.ine.pt/xurl/ind/0008485>

<http://www.ine.pt/xurl/ind/0008470>

<http://www.ine.pt/xurl/ind/0008482>

<http://www.ine.pt/xurl/ind/0008486>

III.3.17 - Variáveis das empresas do setor das tecnologias da informação e da comunicação (TIC) por NUTS III, 2020

III.3.17 - Variables of information and communication technology (ICT) sector by NUTS III, 2020

	<u>Empresas</u>	<u>Pessoal ao serviço</u>	<u>Volume de negócios</u>	<u>Valor acrescentado bruto</u>
	N.º		milhares de euros	
Portugal	18 162	132 757	18 908 566	7 469 476
Continente	17 597	130 437	18 552 953	7 344 750
Norte	4 930	34 513	4 770 680	1 431 463
Alto Minho	222	834	92 388	26 100
Cávado	692	7 331	1 345 381	242 116
Ave	371	1 449	74 014	36 794
A. M. Porto	3 232	23 434	3 141 236	1 088 966
Alto Tâmega	53	95	3 292	1 529
Tâmega e Sousa	181	442	17 786	11 159
Douro	122	847	93 706	23 553
Terras de Trás-os-Montes	57	81	2 877	1 245
Centro	2 833	13 083	1 073 733	485 476
Oeste	497	1 695	105 496	45 107
Região de Aveiro	613	3 892	535 287	177 677
Região de Coimbra	587	3 696	224 275	157 019
Região de Leiria	434	1 403	72 758	34 637
Viseu Dão Lafões	212	571	33 557	11 877
Beira Baixa	96	488	19 772	10 905
Médio Tejo	207	581	26 405	15 230
Beiras e Serra da Estrela	187	757	56 184	33 023
A. M. Lisboa	8 621	79 727	12 535 882	5 340 688
Alentejo	616	1 648	96 226	47 935
Alentejo Litoral	65	181	7 931	5 134
Baixo Alentejo	70	106	4 061	2 130
Lezíria do Tejo	253
Alto Alentejo	65
Alentejo Central	163	517	50 331	11 771
Algarve	597	1 466	76 432	39 189
R. A. Açores	233	728	46 712	19 398
R. A. Madeira	332	1 592	308 901	105 329
	<u>Enterprises</u>	<u>Persons employed</u>	<u>Turnover</u>	<u>Gross value added</u>
	No.		thousand euros	

© INE, I.P., Portugal, 2022. Informação disponível até 14 de outubro de 2022. Information available till 14th October, 2022.

Fonte: INE, I.P., Sistema de Contas Integradas das Empresas.

Source: Statistics Portugal, Integrated Business Accounts System.

Para mais informação consulte / For more information see:

<http://www.ine.pt/xurl/ind/0008491>

<http://www.ine.pt/xurl/ind/0008517>

<http://www.ine.pt/xurl/ind/0008515>

<http://www.ine.pt/xurl/ind/0008519>



III.4

COMÉRCIO INTERNACIONAL INTERNATIONAL TRADE

III.4.1 – Indicadores do comércio internacional por NUTS III, 2021

Indicators of international trade by NUTS III, 2021

III.4.2 – Comércio internacional declarado de mercadorias de operadores com sede na região, por secção da Nomenclatura Combinada, 2021

International trade declared of goods of operators with the headquarters in the region, by sections of Combined Nomenclature, 2021

III.4.3 – Comércio internacional declarado de mercadorias de operadores com sede na região, por Classificação por Grandes Categorias Económicas, 2021

International trade declared of goods of operators with the headquarters in the region, classified by Broad Economic Categories, 2021

III.4.4 – Comércio internacional declarado de mercadorias de operadores com sede na região, por país de destino ou origem, 2021

International trade declared of goods of operators with the headquarters in the region by country of destination or origin, 2021

III.4.5 – Comércio internacional declarado de mercadorias por município de sede dos operadores, 2021

International trade declared of goods by municipality of headquarters, 2021

III.4.6 – Comercialização de Vinho Madeira por mercado, 2021

Commercialisation of Madeira Wine by market, 2021

Nota Explicativa

Na presente edição do subcapítulo **III.4 – Comércio Internacional**, é apresentada **informação regional** sobre as trocas comerciais de bens com a União Europeia e os Países Terceiros, e com base no **local da sede** do operador.

No que se refere aos dados para Portugal, as Estatísticas do Comércio Internacional de bens produzem, desde 1993 e para o comércio Intra-UE, **estimativas para as não respostas e para as empresas que se encontram abaixo dos limiares de assimilação** (que isentam da obrigatoriedade de prestação de informação um conjunto significativo de empresas).

Até 2009 a informação de carácter regional publicada, respeita exclusivamente a dados declarados. A partir de 2010 inclui as estimativas de não resposta efetuadas nas estatísticas do Comércio Intra-UE.

A informação tem por base a desagregação entre países Intra-UE e Extra-UE correspondendo ao momento de adesão dos países à União Europeia.

Explanatory Note

In this edition of the sub-chapter **III.4 – International Trade**, **regional information** on commercial exchanges of goods with the European Union and with Third Countries refers to the **location of the operators’** headquarters.

Regarding data for Portugal, the International Trade in Goods Statistics provide, since 1993 and for Intra-EU trade, **adjustments for non-responses** and for **transactions below the exemption thresholds** (which exempt a large number of enterprises from the requirement to provide information).

Until 2009 the regional information is based, exclusively, on declared values. From 2010 onwards regional information also includes estimation for non-response in Intra-EU trade.

The breakdown by Intra-EU and Extra-EU regions takes into account the date of accession of each country in the European Union.

III.4.1 - Indicadores do comércio internacional por NUTS III, 2021

III.4.1 - Indicators of international trade by NUTS III, 2021

Unidade: %										Unit: %
	Taxa de cobertura das importações pelas exportações	Proporção das exportações para os 4 principais mercados no total das exportações	Proporção das exportações intra-UE no total das exportações	Proporção das exportações para Espanha no total das exportações	Proporção das importações dos 4 principais mercados no total das importações	Proporção das importações intra-UE no total das importações	Proporção das importações provenientes de Espanha no total das importações	Proporção das exportações de bens de alta tecnologia no total das exportações	Intensidade exportadora	Grau de abertura
Portugal	76,51	56	72	27	57	74	33	4,70	29,66	68
Continente	80,91	56	72	26	57	73	32	4,32	29,11	65
Norte	115,84	61	75	26	62	75	36	4,68	36,01	67
Alto Minho	136,65	69	84	39	80	91	44	3,74	50,29	87
Cávado	150,55	67	84	16	70	80	33	7,12	36,55	61
Ave	171,74	59	70	22	52	60	26	1,69	57,49	91
A. M. Porto	92,36	59	72	27	60	75	38	6,36	33,83	70
Alto Tâmega	90,72	84	91	62	84	92	64	0,24	5,53	12
Tâmega e Sousa	210,34	63	77	19	69	76	37	0,23	31,22	46
Douro	67,58	48	62	17	81	86	42	0,57	3,82	9
Terras de Trás-os-Montes	113,62	93	81	50	95	99	11	0,06	44,48	84
Centro	109,98	60	76	30	61	76	36	3,44	30,83	59
Oeste	83,99	64	68	21	64	76	46	0,43	22,11	48
Região de Aveiro	108,23	62	80	30	60	72	28	5,98	58,59	113
Região de Coimbra	140,94	55	69	28	59	71	35	1,17	20,59	35
Região de Leiria	126,49	67	79	38	60	75	36	1,14	32,31	58
Viseu Dão Lafões	100,56	63	82	34	77	90	42	7,03	34,97	70
Beira Baixa	154,39	71	87	45	81	95	67	0,56	12,79	21
Médio Tejo	103,18	64	68	29	66	71	34	0,90	22,51	44
Beiras e Serra da Estrela	111,19	54	75	18	78	91	57	0,64	17,25	33
A. M. Lisboa	48,86	51	65	24	54	70	28	5,17	24,53	75
Alentejo	139,29	50	73	27	59	72	39	1,54	34,76	60
Alentejo Litoral	166,30	64	74	27	59	31	19	0,00	58,53	94
Baixo Alentejo	424,78	77	87	35	88	92	80	0,01	42,09	52
Lezíria do Tejo	78,59	59	65	25	70	88	43	1,00	29,10	66
Alto Alentejo	128,43	78	82	26	73	80	52	5,29	22,65	40
Alentejo Central	165,36	49	59	16	68	74	33	5,72	24,48	39
Algarve	65,80	72	87	36	76	89	55	4,94	2,74	7
R. A. Açores	88,30	70	77	46	67	67	40	0,54	2,94	6
R. A. Madeira	108,18	70	38	6	71	67	30	7,79	5,46	11
	Coverage rate of imports by exports	Rate of exports to 4 main markets as a proportion of total exports	Rate of intra-EU exports as a proportion of total exports	Rate of exports to Spain as a proportion of total exports	Rate of imports from the 4 main markets as a proportion of total imports	Rate of intra-EU imports as a proportion of total imports	Rate of imports from Spain as a proportion of total imports	Proportion of exports of high technology goods	Export intensity	Degree of openness

© INE, I.P., Portugal, 2022. Informação disponível até 16 de dezembro de 2022. Information available till 16th December, 2022.

Fonte: INE, I.P., Estatísticas do Comércio Internacional de Bens e Contas Regionais (Base 2016).

Source: Statistics Portugal, Statistics on External Trade of Goods and Regional Accounts (Base 2016).

Nota: Os valores para Portugal incluem as estimativas de não respostas e das transações abaixo dos limiares de assimilação. A localização geográfica corresponde à localização da sede do operador. Em 2021 os indicadores "Intensidade exportadora" e "Grau de abertura" têm subjacentes os dados provisórios do PIB resultantes das Contas Regionais.

Note: Values for Portugal include adjustments for non-responses and for transactions below the assimilation thresholds. Geographic location concerns operators' headquarters. In 2021, the items "Export intensity" and "Degree of openness" consider provisory data of GDP from Regional Accounts.

Para mais informação consulte / For more information see:

<http://www.ine.pt/xurl/ind/0008077>
<http://www.ine.pt/xurl/ind/0008078>
<http://www.ine.pt/xurl/ind/0008785>

<http://www.ine.pt/xurl/ind/0008786>
<http://www.ine.pt/xurl/ind/0008771>
<http://www.ine.pt/xurl/ind/0008767>

<http://www.ine.pt/xurl/ind/0008765>
<http://www.ine.pt/xurl/ind/0008770>
<http://www.ine.pt/xurl/ind/0008766>

<http://www.ine.pt/xurl/ind/0008764>

III.4.2 - Comércio internacional declarado de mercadorias de operadores com sede na região, por secção da Nomenclatura Combinada, 2021

III.4.2 - International trade declared of goods of operators with the headquarters in the region, by sections of Combined Nomenclature, 2021

Unidade: milhares de euros

Unit: thousand euros

	Total		Comércio Intra-UE		Comércio Extra-UE		
	<u>Exportações</u>	<u>Importações</u>	<u>Exportações</u>	<u>Importações</u>	<u>Exportações</u>	<u>Importações</u>	
R. A. Madeira	267 218	246 952	100 647	165 282	166 571	81 670	R. A. Madeira
Secção I	14 820	26 317	9 178	19 637	5 643	6 680	Section I
Secção II	4 816	6 858	2 643	6 427	2 173	431	Section II
Secção III	839	717	3	717	836	ə	Section III
Secção IV	24 655	24 049	9 084	23 593	15 571	456	Section IV
Secção V	1 057	6 266	4	5 169	1 053	1 096	Section V
Secção VI	43 591	13 801	9 004	10 446	34 588	3 355	Section VI
Secção VII	11 818	10 643	836	7 877	10 982	2 766	Section VII
Secção VIII	128	1 344	31	1 162	97	181	Section VIII
Secção IX	2 670	1 024	269	876	2 401	148	Section IX
Secção X	3 757	4 760	297	3 806	3 460	955	Section X
Secção XI	16 769	10 022	13 857	8 768	2 912	1 254	Section XI
Secção XII	304	2 960	75	2 860	229	100	Section XII
Secção XIII	6 837	4 468	568	4 300	6 268	169	Section XIII
Secção XIV	35 278	129	35 264	111	14	17	Section XIV
Secção XV	13 480	12 766	1 740	12 328	11 740	437	Section XV
Secção XVI	49 095	48 959	9 850	32 431	39 245	16 529	Section XVI
Secção XVII	7 491	57 950	1 042	12 525	6 449	45 424	Section XVII
Secção XVIII	18 239	8 336	1 374	7 758	16 866	578	Section XVIII
Secção XIX	0	0	0	0	0	0	Section XIX
Secção XX	10 693	5 509	5 407	4 450	5 286	1 059	Section XX
Secção XXI	881	76	122	41	759	34	Section XXI
	Total		Intra-EU trade		Extra-EU trade		
	<u>Exports</u>	<u>Imports</u>	<u>Exports</u>	<u>Imports</u>	<u>Exports</u>	<u>Imports</u>	

© INE, I.P., Portugal, 2022. Informação disponível até 14 de outubro de 2022. Information available till 14th October, 2022.

Fonte: INE, I.P., Estatísticas do Comércio Internacional de Bens.**Source:** Statistics Portugal, Statistics on External Trade of Goods.

Nota: Não inclui os dados para os quais não é possível dispor de informação sobre a localização da sede do operador, nomeadamente operadores com NUTS desconhecida (onde se incluem operadores estrangeiros), estimativas das transações abaixo dos limiares de assimilação e não respostas, efetuadas nas estatísticas do Comércio Intra-UE.

Note: It does not include data for which it is not possible to have information about the localization of the operator headquarters, namely operators with unknown NUTS (includes foreign operators), estimations for transactions below the exemption thresholds and non-response in Intra-EU.

Para mais informação consulte / For more information see:

<http://www.ine.pt/xurl/ind/0008169><http://www.ine.pt/xurl/ind/0008168>

III.4.3 - Comércio internacional declarado de mercadorias de operadores com sede na região, por Classificação por Grandes Categorias Económicas, 2021

III.4.3 - International trade declared of goods of operators with the headquarters in the region, classified by Broad Economic Categories, 2021

Unidade: milhares de euros

Unit: thousand euros

	Total		Comércio Intra-UE		Comércio Extra-UE		
	Exportações	Importações	Exportações	Importações	Exportações	Importações	
R. A. Madeira	267 218	246 952	100 647	165 282	166 571	81 670	R. A. Madeira
Produtos alimentares e bebidas	40 884	52 182	18 368	45 006	22 516	7 176	Food and Beverages
Fornecimentos industriais não especificados noutras categorias	95 210	54 722	43 259	46 180	51 951	8 542	Industrial goods not specified elsewhere
Combustíveis e lubrificantes	593	39	25	39	568	0	Fuels and oils
Máquinas, outros bens de capital (exceto material de transporte) e seus acessórios	62 399	52 489	9 833	37 045	52 566	15 444	Machines, other capital goods (except transport material) and accessories
Material de transporte e acessórios	11 343	61 603	1 230	15 310	10 113	46 292	Transport material and accessories
Bens de consumo não especificados noutras categorias	56 043	25 914	27 863	21 699	28 180	4 215	Consumer goods not specified elsewhere
Bens não especificados noutras categorias	745	3	69	3	676	9	Goods not specified elsewhere
	Total		Intra-EU trade		Extra-EU trade		
	Exports	Imports	Exports	Imports	Exports	Imports	

© INE, I.P., Portugal, 2022. Informação disponível até 14 de outubro de 2022. Information available till 14th October, 2022.

Fonte: INE, I.P., Estatísticas do Comércio Internacional de Bens.

Source: Statistics Portugal, Statistics on External Trade of Goods.

Nota: A nomenclatura CGCE (Classificação por Grandes Categorias Económicas) não inclui os produtos 71082000 – “Ouro para uso monetário” e 71189000 – “Moedas, incluídas as moedas com curso legal (exceto medalhas, moedas montadas em objetos de adorno pessoal, moedas com caráter de objetos de coleção, com valor numismático, desperdícios e resíduos)”. Não inclui dados para os quais não é possível dispor de informação sobre a localização da sede do operador, nomeadamente operadores com NUTS desconhecida (onde se incluem operadores estrangeiros), estimativas das transações abaixo dos limiares de assimilação e não respostas efetuadas nas estatísticas do Comércio Intra-UE.

Note: The BEC (Broad Economic Categories) classification does not include the products 71082000 – “Gold for monetary use” and 71189000 – “Coin (excl. coin being legal tender, gold and silver coin, medals, jewellery of coins, collectors of coins, waste and scrap). It does not include data for which it is not possible to have information about the localization of the operator headquarters, namely operators with unknown NUTS (includes foreign operators), estimations for transactions below the exemption thresholds, non-response in Intra-EU trade.

Para mais informação consulte / For more information see:

<http://www.ine.pt/xurl/ind/0007928><http://www.ine.pt/xurl/ind/0007927>

III.4.4 - Comércio internacional declarado de mercadorias de operadores com sede na região, por país de destino ou origem, 2021 (continua)

III.4.4 - International trade declared of goods of operators with the headquarters in the region, by country of destination or origin, 2021 (to be continued)

Unidade: milhares de euros

Unit: thousand euros

	R.A. Madeira		Portugal		
	Exportações	Importações	Exportações	Importações	
Comércio Intra-UE	100 647	165 282	45 509 730	61 233 151	Intra-EU
Alemanha	7 198	23 933	7 011 756	10 324 448	Germany
Áustria	1 091	2 098	367 286	455 623	Austria
Bélgica	1 596	9 665	1 595 865	2 582 641	Belgium
Bulgária	45	194	124 560	126 175	Bulgaria
Chipre	1	33	43 957	8 834	Cyprus
Croácia	73	284	50 605	56 775	Croatia
Dinamarca	316	2 369	512 329	435 787	Denmark
Eslováquia	7	75	389 733	214 865	Slovakia
Eslovénia	11	83	82 062	123 502	Slovenia
Espanha	15 841	75 165	17 016 141	27 299 823	Spain
Estónia	14	191	45 613	38 270	Estonia
Finlândia	94	936	432 871	231 190	Finland
França	30 774	13 663	8 343 456	5 575 532	France
Grécia	43	120	197 991	169 033	Greece
Hungria	79	354	383 719	570 265	Hungary
Irlanda	197	1 064	412 744	802 315	Ireland
Itália	38 270	13 221	2 881 764	4 281 213	Italy
Letónia	44	91	47 676	22 338	Latvia
Lituânia	45	2 125	109 954	83 129	Lithuania
Luxemburgo	748	65	116 804	82 433	Luxembourg
Malta	7	28	36 646	49 588	Malta
Países Baixos	931	18 007	2 487 612	4 434 796	Netherlands
Polónia	617	622	915 978	1 510 691	Poland
Chéquia	845	629	474 477	582 763	Czechia
Roménia	371	27	439 035	329 790	Romania
Suécia	1 322	241	756 306	841 102	Sweden
Comércio Extra-UE	166 571	81 670	18 108 795	21 912 563	Extra-EU trade
Do qual					Of which
Países Africanos de Língua Portuguesa	115 900	205	1 595 225	132 187	Portuguese-speaking African countries
Angola	101 002	44	951 627	80 596	Angola
Cabo Verde	2 829	160	300 155	8 356	Cape Verde
Guiné-Bissau	98	0	92 095	155	Guinea-Bissau
Moçambique	11 408	1	194 645	40 510	Mozambique
São Tomé e Príncipe	564	0	56 703	2 571	São Tomé and Príncipe
	R.A. Madeira		Portugal		
	Exports	Imports	Exports	Imports	

III.4.4 - Comércio internacional declarado de mercadorias de operadores com sede na região, por país de destino ou origem, 2021 (continuação)

III.4.4 - International trade declared of goods of operators with the headquarters in the region, by country of destination or origin, 2021 (continued)

Unidade: milhares de euros

Unit: thousand euros

	R.A. Madeira		Portugal		
	Exportações	Importações	Exportações	Importações	
Países mais importantes no comércio externo de Portugal					Portugal's most important external trading partners
Brasil	652	3 095	707 071	2 548 832	Brazil
China	1 481	57 003	682 929	3 944 211	China
Coreia (República da)	753	21	164 623	534 553	Korea, Republic of
Estados Unidos da América	11 666	345	3 547 062	2 002 205	United States
Federação da Rússia	305	3	177 985	1 067 874	Russian Federation
Índia	319	191	142 437	905 792	India
Japão	1 380	18	297 266	602 100	Japan
Marrocos	7	2 946	867 933	265 858	Morocco
Nigéria	130	ə	41 633	1 421 871	Nigeria
Reino Unido da Grã-Bretanha e Irlanda do Norte	8 009	1 240	3 306 293	993 591	United Kingdom of Great Britain and Northern Ireland (the)
Suíça	2 885	72	636 112	375 460	Switzerland
Turquia	116	2 485	620 129	1 176 649	Turkey
Outros países importantes no comércio externo da região					Other region's important external trading partners
Austrália	1 515	15	219 561	27 763	Australia
Canadá	1 674	110	351 583	180 183	Canada
Guatemala	2 430	0	20 897	1 602	Guatemala
Hong Kong	865	6 713	151 949	106 997	Hong Kong
Uruguai	ə	3 090	16 448	60 870	Uruguay
	R.A. Madeira		Portugal		
	Exports	Imports	Exports	Imports	

© INE, I.P., Portugal, 2022. Informação disponível até 14 de outubro de 2022. Information available till 14th October, 2022.

Fonte: INE, I.P., Estatísticas do Comércio Internacional de Bens.

Source: Statistics Portugal, Statistics on External Trade of Goods.

Nota: Os totais do comércio intracomunitário podem não ser iguais à soma dos países devido à existência de comércio com países de destino ou origem desconhecida e pela não inclusão dos abastecimentos e provisões a bordo. Não inclui dados para os quais não é possível dispor de informação sobre a localização da sede do operador, nomeadamente operadores com NUTS desconhecida (onde se incluem operadores estrangeiros), estimativas das transações abaixo dos limiares de assimilação, não respostas efetuadas nas estatísticas do Comércio Intra-UE.

Note: The totals for intra-EU trade may not match the sum of the countries, because trade with countries of unspecified origin or destination was included, and goods delivered to vessels and aircrafts were excluded. It does not include data for which it is not possible to have information about the localization of the operator headquarters, namely operators with unknown NUTS (includes foreign operators), estimations for transactions below the exemption thresholds, no non-response in Intra-EU trade.

Para mais informação consulte / For more information see:

<http://www.ine.pt/xurl/ind/0000013><http://www.ine.pt/xurl/ind/0000010>

III.4.5 - Comércio internacional declarado de mercadorias por município de sede dos operadores, 2021

III.4.5 - International trade declared of goods by municipality of headquarters, 2021

Unidade: milhares de euros

Unit: thousand euros

	Exportações			Importações		
	Total	Comércio Intra-UE	Comércio Extra-UE	Total	Comércio Intra-UE	Comércio Extra-UE
Portugal	63 618 525	45 509 730	18 108 795	83 145 715	61 233 151	21 912 563
Continente	59 680 929	42 961 036	16 719 893	73 764 192	53 738 038	20 026 153
R. A. Madeira	267 218	100 647	166 571	246 952	165 282	81 670
Calheta	419	0	419	2 989	2 883	106
Câmara de Lobos	6 591	1 381	5 210	7 611	6 733	878
Funchal	219 010	83 324	135 687	172 519	103 052	69 467
Machico	22 487	8 339	14 148	25 272	20 444	4 828
Ponta do Sol	202	0	202	599	571	28
Porto Moniz	812	562	250	36	2	34
Ribeira Brava	247	0	247	2 455	2 306	149
Santa Cruz	17 294	7 041	10 253	33 668	27 743	5 925
Santana	0	0	0	333	323	10
São Vicente	155	0	155	1 052	828	224
Porto Santo	0	0	0	417	396	20
	Exports			Imports		
	Total	Intra-EU trade	Extra-EU trade	Total	Intra-EU trade	Extra-EU trade

© INE, I.P., Portugal, 2022. Informação disponível até 14 de outubro de 2022. Information available till 14th October, 2022.

Fonte: INE, I.P., Estatísticas do Comércio Internacional de Bens.**Source:** Statistics Portugal, Statistics on External Trade of Goods.**Nota:** O valor de Portugal poderá não corresponder à soma das regiões, porque inclui dados para os quais não é possível dispor de informação sobre a localização da sede do operador, nomeadamente operadores com NUTS desconhecida (onde se incluem operadores estrangeiros), estimativas das transações abaixo dos limiares de assimilação, não respostas efetuadas nas estatísticas do Comércio Intra-UE.**Note:** The value for Portugal may not match the sum of the regions because includes data for which it is not possible to have information about the localization of the operator headquarters, namely operators with unknown NUTS (includes foreign operators), estimations for transactions below the exemption thresholds, non-response in Intra-EU trade.

Para mais informação consulte / For more information see:

<http://www.ine.pt/xurl/ind/0008169><http://www.ine.pt/xurl/ind/0008168>

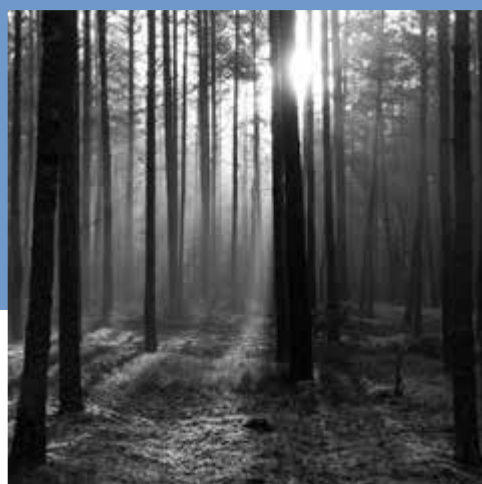

III.5

AGRICULTURA E FLORESTA AGRICULTURE AND FORESTRY

- III.5.1 – Indicadores da agricultura e floresta por município, 2019
Indicators of agriculture and forestry by municipality, 2019
- III.5.2 – Explorações e Superfície Agrícola Utilizada (SAU) por município, segundo as classes de SAU, 2019
Holdings and utilised agricultural area (UAA) by municipality, according to size classes of UAA, 2019
- III.5.3 – Explorações por município, segundo a utilização da SAU, 2019
Holdings by municipality, according to UAA, 2019
- III.5.4 – Explorações por município, segundo a dimensão económica, 2019
Holdings by municipality, according to economic size, 2019
- III.5.5 – Explorações agrícolas por município, segundo a natureza jurídica e a forma de exploração, 2019
Agricultural holdings by municipality, according to legal nature and form of exploitation, 2019
- III.5.6 – Mão-de-obra agrícola por município, 2019
Agricultural labour force by municipality, 2019
- III.5.7 – Produção das principais culturas agrícolas por NUTS II, 2020
Main crops production by NUTS II, 2020
- III.5.8 – Produção vinícola declarada expressa em mosto por município, 2021 Po
Wine production declared (in grape must form) by municipality, 2021 Po
- III.5.9 – Gado abatido e aprovado para consumo, por espécie, segundo a NUTS II, 2021
Livestock slaughtering approved for consumption, by species, according to NUTS II, 2021
- III.5.10 – Efetivos animais por espécie, segundo a NUTS II, 2021
Livestock by species, according to NUTS II, 2021
- III.5.11 – Incêndios florestais e bombeiras/os por município, 2019, 2020 e 2021 Po
Forestry fires and firemen by municipality, 2019, 2020 and 2021 Po

III.5.1 - Indicadores da agricultura e floresta por município, 2019 (continua)

III.5.1 - Indicators of agriculture and forestry by municipality, 2019 (to be continued)

	<u>Superfície agrícola utilizada (SAU) média por exploração</u>	<u>SAU por unidade trabalho ano (UTA)</u>	<u>Blocos de SAU por exploração</u>	<u>Unidade trabalho ano médio por exploração</u>	<u>Valor da produção padrão total médio por exploração</u>	<u>Valor da produção padrão médio por hectare de superfície agrícola utilizada</u>	<u>Valor da produção padrão total médio por unidade trabalho ano</u>	<u>Explorações com rendimento do produtor agrícola singular exclusivamente da exploração</u>	<u>Superfície agrícola utilizada em conta própria</u>
	ha	N.º	UTA	€	€	€	%		
Portugal	13,7	12,6	6,41	1,1	23 286,3	1 705,0	21 488,6	5,2	75
Continente	14,4	13,1	6,57	1,1	23 407,3	1 622,2	21 236,3	4,9	75
R. A. Madeira	0,3	0,4	2,69	0,8	7 916,4	23 269,4	10 033,4	3,5	93
Calheta	0,3	0,5	3,43	0,7	7 077,7	21 291,8	9 993,8	7,1	95
Câmara de Lobos	0,3	0,4	2,39	0,7	5 884,2	19 858,1	8 475,9	2,9	96
Funchal	0,3	0,4	1,51	0,7	6 514,9	23 855,5	9 200,2	1,0	91
Machico	0,2	0,3	1,72	0,9	5 700,8	23 691,0	6 454,3	1,0	97
Ponta do Sol	0,3	0,5	3,58	0,7	8 196,5	24 694,4	11 967,1	8,1	90
Porto Moniz	0,5	0,7	6,21	0,7	8 544,3	17 182,7	12 655,2	2,2	97
Ribeira Brava	0,3	0,4	3,25	0,7	5 497,7	18 408,3	8 074,2	1,2	96
Santa Cruz	0,3	0,4	1,69	0,8	14 125,4	42 876,4	17 292,3	2,6	97
Santana	0,5	0,6	3,18	0,7	10 716,5	22 574,1	14 518,3	5,2	94
São Vicente	0,3	0,3	2,96	1,4	8 061,0	23 241,6	5 958,1	4,0	100
Porto Santo	1,9	1,7	2,55	1,1	12 720,4	6 812,9	11 283,5	2,7	49
	<u>Average utilised agricultural area (UAA) per holding</u>	<u>UAA per annual work unit (AWU)</u>	<u>Block of agricultural land per holding</u>	<u>AWU per holding</u>	<u>Average value of total standard output by agricultural holding</u>	<u>Average value of total standard output by hectare of utilised agricultural area</u>	<u>Average value of total standard production by annual work unit</u>	<u>Holdings w hose sole holder's income derives exclusively from the holding</u>	<u>UAA in ow ner-manager regime</u>
	ha	No.	AWU	€	€	€	%		

© INE, I.P., Portugal, 2022. Informação disponível até 14 de outubro de 2022. Information available till 14th October, 2022.

Fonte: INE, I.P., Recenseamento Agrícola.

Source: Statistics Portugal, Agricultural Census.

Para mais informação consulte / For more information see:

<http://www.ine.pt/xurl/ind/0010562>
<http://www.ine.pt/xurl/ind/0010584>
<http://www.ine.pt/xurl/ind/0010586>
<http://www.ine.pt/xurl/ind/0010596>
<http://www.ine.pt/xurl/ind/0011067>
<http://www.ine.pt/xurl/ind/0011069>
<http://www.ine.pt/xurl/ind/0011071>

III.5.1 - Indicadores da agricultura e floresta por município, 2019 (continuação)

III.5.1 - Indicators of agriculture and forestry by municipality, 2019 (continued)

	Explorações		Tratores por 100 hectares da superfície agrícola utilizada	Bovinos por exploração	Vacas leiteiras por exploração	Suínos por exploração	Ovinos por exploração	Caprinos por exploração	Cabeças normais por SAU
	Com disponibi- dade de rega	Com trator							
	%								
Portugal	47,02	81,3	5,0	43,8	48,4	78,0	51,1	16,3	0,63
Continente	46,24	86,2	5,0	45,4	58,7	85,5	52,8	17,7	0,59
R. A. Madeira	95,88	2,2	4,0	5,5	4,4	2,5	5,0	3,3	2,18
Calheta	98,88	1,0	2,5	3,9	2,4	1,4	5,1	2,8	1,60
Câmara de Lobos	90,22	0,2	0,5	14,5	1,0	1,4	3,5	2,6	0,91
Funchal	99,31	0,8	3,4	4,6	0,0	6,0	5,6	3,3	1,32
Machico	96,18	0,8	3,3	2,0	4,0	1,5	4,7	3,7	1,37
Ponta do Sol	99,33	1,8	1,3	8,8	9,7	1,4	5,0	3,5	2,73
Porto Moniz	97,02	2,4	6,0	3,8	0,0	1,6	5,2	3,4	1,36
Ribeira Brava	98,79	0,2	0,5	3,9	6,0	1,3	4,3	3,5	1,05
Santa Cruz	97,98	2,1	6,9	11,2	15,0	10,0	6,3	3,1	10,41
Santana	93,94	10,8	12,0	3,8	2,5	2,0	5,6	3,6	0,85
São Vicente	91,79	0,3	0,8	12,2	8,5	1,5	4,3	2,8	0,88
Porto Santo	81,58	25,4	2,8	5,0	2,5	7,3	18,3	10,1	0,46
	Holdings		Tractors per 100 hectares of utilised agricultural area	Cattle per holding	Dairy cows per holding	Pigs per holding	Sheeps per holding	Goats per holding	Livestock units per UAA
	With irrigation facilities	With tractor							
	%								

© INE, I.P., Portugal, 2022. Informação disponível até 14 de outubro de 2022. Information available till 14th October, 2022.

Fonte: INE, I.P., Recenseamento Agrícola.

Source: Statistics Portugal, Agricultural Census.

Nota: Os indicadores relativos ao número médio de cada tipo de animais por exploração referem-se a explorações com esse tipo de animais.

Note: Indicators for average number of each animal species per holding concerns to holdings owning that particular species.

Para mais informação consulte / For more information see:

<http://www.ine.pt/xurl/ind/0010603>

<http://www.ine.pt/xurl/ind/0010433>

<http://www.ine.pt/xurl/ind/0010462>

<http://www.ine.pt/xurl/ind/001073>

<http://www.ine.pt/xurl/ind/0010431>

<http://www.ine.pt/xurl/ind/0010437>

<http://www.ine.pt/xurl/ind/0010537>

<http://www.ine.pt/xurl/ind/0010472>

<http://www.ine.pt/xurl/ind/0010421>

III.5.1 - Indicadores da agricultura e floresta por município, 2019 (continuação)

III.5.1 - Indicators of agriculture and forestry by municipality, 2019 (continued)

	<u>Produtores agrícolas singulares com atividade a tempo completo na exploração</u>	Produtores agrícolas singulares mulheres	Produtores agrícolas singulares com formação profissional agrícola	<u>Produtores agrícolas singulares com formação superior</u>	<u>População agrícola familiar na população residente</u>	<u>Idade média do produtor agrícola singular</u>	<u>Idade média da mão-de-obra agrícola familiar</u>
	%					Anos	
Portugal	13	32,9	45,2	9	6,4	64	59
Continente	13	32,8	45,5	10	6,1	65	59
R. A. Madeira	5	44,8	41,9	7	14,7	62	56
Calheta	3	47,8	48,4	5	31,2	62	56
Câmara de Lobos	8	40,1	46,3	4	19,0	62	56
Funchal	2	32,5	38,8	12	3,4	64	57
Machico	1	51,0	28,3	8	24,1	63	56
Ponta do Sol	6	46,5	51,1	8	44,7	60	55
Porto Moniz	2	47,1	51,2	10	37,8	61	57
Ribeira Brava	1	52,9	32,0	5	28,4	62	54
Santa Cruz	4	36,5	42,6	8	9,0	61	56
Santana	3	46,6	40,3	7	59,2	62	57
São Vicente	17	54,1	48,3	8	56,5	62	56
Porto Santo	15	11,5	47,8	8	6,2	61	55
	<u>Sole holders working full-time in the holding</u>	Female sole holders	Sole holders with training on agriculture	<u>Sole holders with higher qualification</u>	<u>Familiar agricultural population in resident population</u>	<u>Average age of sole holders</u>	<u>Average age of family agricultural labour force</u>
	%					Years	

© INE, I.P., Portugal, 2022. Informação disponível até 14 de outubro de 2022. Information available till 14th October, 2022.

Fonte: INE, I.P., Recenseamento Agrícola.

Source: Statistics Portugal, Agricultural Census.

Para mais informação consulte / For more information see:

<http://www.ine.pt/xurl/ind/0010493>

<http://www.ine.pt/xurl/ind/0010574>

<http://www.ine.pt/xurl/ind/0011077>

<http://www.ine.pt/xurl/ind/0010491>

<http://www.ine.pt/xurl/ind/0011075>

III.5.2 - Explorações e Superfície Agrícola Utilizada (SAU) por município, segundo as classes de SAU, 2019

III.5.2 - Holdings and utilised agricultural area (UAA) by municipality, according to size classes of UAA, 2019

	Explorações								SAU					
	Área	Total	Sem SAU	Inferior a 1ha	1 ha a < 5 ha	5 ha a < 20 ha	20 ha a < 50 ha	Superior ou igual 50 ha	Total	Inferior a 1 ha	1 ha a < 5 ha	5 ha a < 20 ha	20 ha a < 50 ha	Superior ou igual 50 ha
	ha	N.º							ha					
Portugal	5 121 413	290 229	4 038	55 475	153 486	51 468	13 146	12 616	3 963 945	28 369	337 197	488 479	405 041	2 704 858
Continente	4 987 658	266 039	3 925	39 157	150 097	49 018	11 758	12 084	3 838 708	23 685	329 606	461 342	361 778	2 662 297
R. A. Madeira	6 679	13 534	55	12 813	628	36	1	1	4 604	3 187	1 043	295	22	57
Calheta	559	1 347	8	1 264	74	1	0	0	448	317	124	7	0	0
Câmara de Lobos	748	2 140	3	2 050	85	2	0	0	634	472	139	24	0	0
Funchal	516	1 310	9	1 259	39	3	0	0	358	263	67	28	0	0
Machico	635	1 659	10	1 627	21	1	0	0	399	352	39	8	0	0
Ponta do Sol	553	1 345	2	1 282	60	1	0	0	446	340	100	7	0	0
Porto Moniz	216	369	0	323	46	0	0	0	183	106	77	0	0	0
Ribeira Brava	526	1 323	2	1 273	45	3	0	0	395	301	71	23	0	0
Santa Cruz	1 020	1 405	20	1 317	61	7	0	0	463	305	102	56	0	0
Santana	1 209	1 486	0	1 341	136	9	0	0	705	411	229	66	0	0
São Vicente	473	1 036	1	988	46	1	0	0	359	288	66	6	0	0
Porto Santo	225	114	0	89	15	8	1	1	213	33	30	70	22	57
	Holdings							UAA						
	Área	Total	Without UAA	Under 1 ha	1 ha to < 5 ha	5 ha to < 20 ha	20 ha to < 50 ha	Greater than or equal to 50 ha	Total	Under 1 ha	1 ha to < 5 ha	5 ha to < 20 ha	20 ha to < 50 ha	Greater than or equal to 50 ha
	ha	No.							ha					

© INE, I.P., Portugal, 2022. Informação disponível até 14 de outubro de 2022. Information available till 14th October, 2022.

Fonte: INE, I.P., Recenseamento Agrícola.

Source: Statistics Portugal, Agricultural Census.

Para mais informação consulte / For more information see:

<http://www.ine.pt/xurl/ind/0009731>

<http://www.ine.pt/xurl/ind/0010525>

III.5.3 - Explorações por município, segundo a utilização da SAU, 2019

III.5.3 - Holdings by municipality, according to UAA, 2019

	Superfície agrícola utilizada		Terra arável		Horta familiar		Culturas permanentes		Pastagens permanentes	
	Explorações	Área	Explorações	Área	Explorações	Área	Explorações	Área	Explorações	Área
	N.º	ha	N.º	ha	N.º	ha	N.º	ha	N.º	ha
Portugal	286 191	3 963 945	171 889	1 036 682	156 886	16 152	219 960	860 663	91 029	2 050 448
Continente	262 114	3 838 708	157 231	1 007 264	149 780	15 719	205 208	855 767	82 336	1 959 958
R. A. Madeira	13 479	4 604	8 999	1 635	3 661	130	11 010	2 322	1 080	517
Calheta	1 339	448	906	162	398	16	936	191	171	80
Câmara de Lobos	2 137	634	916	139	634	22	1 914	465	96	8
Funchal	1 301	358	446	65	411	13	1 206	252	35	27
Machico	1 649	399	1 445	183	428	14	1 459	194	67	9
Ponta do Sol	1 343	446	756	169	312	12	985	239	75	27
Porto Moniz	369	183	320	71	23	1	259	64	119	48
Ribeira Brava	1 321	395	980	137	662	24	1 058	215	87	19
Santa Cruz	1 385	463	1 079	221	284	9	1 165	183	163	50
Santana	1 486	705	1 308	343	440	19	1 027	255	194	88
São Vicente	1 035	359	788	110	68	2	902	225	52	22
Porto Santo	114	213	55	36	1	0	99	39	21	138
	Utilised agricultural area		Arable land		Kitchen garden		Permanent crops		Permanent grassland	
	Holdings	Area	Holdings	Area	Holdings	Area	Holdings	Area	Holdings	Area
	No.	ha	No.	ha	No.	ha	No.	ha	No.	ha

© INE, I.P., Portugal, 2022. Informação disponível até 14 de outubro de 2022. Information available till 14th October, 2022.

Fonte: INE, I.P., Recenseamento Agrícola.

Source: Statistics Portugal, Agricultural Census.

Para mais informação consulte / For more information see:

<http://www.ine.pt/xurl/ind/0010526>

<http://www.ine.pt/xurl/ind/0009728>

III.5.4 - Explorações por município, segundo a dimensão económica, 2019

III.5.4 - Holdings by municipality, according to economic size, 2019

	<u>Valor da produção padrão total</u>	<u>Classes de dimensão económica</u>				
		Total	Menos de 8 000 €	De 8 000 € a menos de 25 000 €	De 25 000 € a menos de 100 000 €	100 000 € ou mais
	milhares de euros	N.º				
Portugal	6 758 367	290 229	208 739	45 614	24 236	11 640
Continente	6 227 247	266 039	193 087	40 824	21 779	10 349
R. A. Madeira	107 141	13 534	10 238	2 801	436	59
Calheta	9 534	1 347	1 056	246	41	4
Câmara de Lobos	12 592	2 140	1 724	358	55	3
Funchal	8 535	1 310	1 107	170	27	6
Machico	9 458	1 659	1 325	310	22	2
Ponta do Sol	11 024	1 345	992	303	45	5
Porto Moniz	3 153	369	258	87	22	2
Ribeira Brava	7 273	1 323	1 085	213	23	2
Santa Cruz	19 846	1 405	1 064	259	58	24
Santana	15 925	1 486	898	473	107	8
São Vicente	8 351	1 036	673	337	24	2
Porto Santo	1 450	114	56	45	12	1
	<u>Total standard production value</u>	<u>Economic size classes</u>				
		Total	Less than 8 000 €	From 8 000 € to less than 25 000 €	From 25 000 to less than 100 000 €	100 000 € or more
	thousand euros	No.				

© INE, I.P., Portugal, 2022. Informação disponível até 14 de outubro de 2022. Information available till 14th October, 2022.

Fonte: INE, I.P., Recenseamento Agrícola.

Source: Statistics Portugal, Agricultural Census.

Para mais informação consulte / For more information see:

<http://www.ine.pt/xurl/ind/001079>

<http://www.ine.pt/xurl/ind/001089>

III.5.5 - Explorações agrícolas por município, segundo a natureza jurídica e a forma de exploração, 2019

III.5.5 - Agricultural holdings by municipality, according to legal nature and form of exploitation, 2019

	Natureza jurídica				Forma de exploração da superfície agrícola utilizada					
	das quais				Total		das quais			
	Produtor singular		Sociedade				Conta própria		Arrendamento	
	N.º	ha	N.º	ha	N.º	ha	N.º	ha	N.º	ha
Portugal	274 248	2 322 041	14 604	1 456 715	286 191	3 963 945	273 245	2 954 222	18 041	696 534
Continente	250 615	2 206 165	14 142	1 448 524	262 114	3 838 708	250 753	2 887 378	13 170	641 095
R. A. Madeira	13 340	4 335	160	234	13 479	4 604	13 264	4 279	154	157
Calheta	1 319	428	24	18	1 339	448	1 322	425	19	9
Câmara de Lobos	2 117	589	18	40	2 137	634	2 107	608	32	11
Funchal	1 272	314	26	37	1 301	358	1 260	326	20	13
Machico	1 645	377	13	22	1 649	399	1 634	386	2	2
Ponta do Sol	1 326	426	16	19	1 343	446	1 313	403	35	10
Porto Moniz	365	177	3	3	369	183	368	178	2	1
Ribeira Brava	1 317	384	6	11	1 321	395	1 296	381	18	7
Santa Cruz	1 369	419	34	43	1 385	463	1 371	447	4	3
Santana	1 473	664	9	28	1 486	705	1 462	662	5	4
São Vicente	1 024	347	11	12	1 035	359	1 031	358	2	1
Porto Santo	113	210	0	0	114	213	100	104	15	98

	Legal Nature				Type of tenure of Utilised agricultural area					
	of which				Total		of which			
	Sole Holder		Company				On Their Own		Leasing	
	No.	ha	No.	ha	No.	ha	No.	ha	No.	ha

© INE, I.P., Portugal, 2022. Informação disponível até 14 de outubro de 2022. Information available till 14th October, 2022.

Fonte: INE, I.P., Recenseamento Agrícola.

Source: Statistics Portugal, Agricultural Census.

Para mais informação consulte / For more information see:

<http://www.ine.pt/xurl/ind/0009732>

<http://www.ine.pt/xurl/ind/0009729>

<http://www.ine.pt/xurl/ind/0010558>

<http://www.ine.pt/xurl/ind/0009730>

III.5.6 - Mão-de-obra agrícola por município, 2019

III.5.6 - Agricultural labour force by municipality, 2019

Unid: N.ºUTA

Unit: No. of AWU

	Total	Mão-de-obra agrícola familiar			Mão-de-obra agrícola não familiar		
		Produtor	Cônjuge	Outros membros da família	Permanente	Eventual	Mão-de-obra não contratada diretamente pelo produtor
Portugal	314 509	120 213	60 992	32 780	59 808	30 350	10 367
Continente	293 236	109 949	57 518	29 524	57 110	28 990	10 146
R. A. Madeira	10 678	5 117	2 098	1 927	716	766	56
Calheta	954	497	206	145	53	48	5
Câmara de Lobos	1 486	714	227	280	96	163	6
Funchal	928	380	122	162	160	77	27
Machico	1 465	669	354	370	20	52	0
Ponta do Sol	921	428	145	129	69	139	11
Porto Moniz	249	136	51	35	14	13	0
Ribeira Brava	901	420	181	154	39	101	5
Santa Cruz	1 148	582	224	175	110	56	1
Santana	1 097	565	248	164	62	57	1
São Vicente	1 402	652	322	299	74	54	0
Porto Santo	129	74	19	15	17	4	0
	Total	Family labour force			Non-family labour force		
		Holder	Spouse	Other family members	Regular	Non-regular	Workers not employed directly by the holder

© INE, I.P., Portugal, 2022. Informação disponível até 14 de outubro de 2022. Information available till 14th October, 2022.

Fonte: INE, I.P., Recenseamento Agrícola.

Source: Statistics Portugal, Agricultural Census.

Para mais informação consulte / For more information see:

<http://www.ine.pt/xurl/ind/0009736>

III.5.7 - Produção das principais culturas agrícolas por NUTS II, 2020

III.5.7 - Main crops production by NUTS II, 2020

	Região Autónoma da Madeira			Portugal			
	<u>Superfície</u>	<u>Produção</u>	<u>Produtividade</u>	<u>Superfície</u>	<u>Produção</u>	<u>Produtividade</u>	
	ha	t	kg/ha	ha	t	kg/ha	
Culturas temporárias							Temporary crops
Cereais							Cereals
Trigo	18	35	2 002	28 657	67 104	2 342	Wheat
Milho	13	39	3 056	74 469	752 492	10 105	Maize
Aveia	0	0	//	31 374	38 054	1 213	Oats
Centeio	0	0	//	14 027	16 019	1 142	Rye
Cevada	0	0	//	16 564	48 044	2 901	Barley
Outras							Others
Batata	841	25 944	30 846	16 804	413 323	24 597	Potatoes
Feijão	0	0	//	4 669	3 271	701	Beans
Culturas permanentes							Permanent crops
Citrinos							Citrus fruits
Laranja	26	143	5 610	17 252	363 918	21 094	Orange
Tangerina	38	440	11 582	2 628	41 904	15 943	Tangerine
Frutos frescos							Fresh fruits
Maçã	138	1 838	13 283	13 919	368 225	26 455	Apple
Pera	23	290	12 529	11 161	225 359	20 192	Pear
Figo	16	139	8 733	3 765	5 003	1 329	Fig
Pêssego	4	19	4 389	3 759	42 133	11 210	Peach
Cereja	31	65	2 117	6 308	23 930	3 793	Cherry
Frutos secos							Nut fruits
Amêndoa	0	0	//	58 404	41 452	710	Almond
Castanha	109	112	1 033	50 373	37 146	737	Chestnut
Outros							Others
Azeitona de mesa	0	0	//	5 999	25 515	4 253	Table olive
Uva de mesa	10	79	7 883	2 199	19 601	8 916	Table grape
Outras Culturas Regionais							Other crops in the region
Banana	832	21 219	25 496	1 121	24 991	22 292	Banana
Batata-Doce	430	7 642	17 772	//	//	//	Sw eet potato
Cana-de-açúcar	174	9 203	53 031	//	//	//	Sugar cane

© INE, I.P., Portugal, 2022. Informação disponível até 14 de outubro de 2022. Information available till 14th October, 2022.

Fonte: INE, I.P., Estatísticas da Produção Vegetal.

Source: Statistics Portugal, Vegetable Production Statistics.

Nota: A produção de citrinos corresponde à colheita iniciada no ano agrícola e continuada nos primeiros meses do ano seguinte.

A superfície ocupada pelas árvores de fruto engloba os pomares e povoamento regular, assim como a correspondente a pés diversos. O feijão referido no quadro é o feijão seco para grão e não o feijão "maduro".

Note: The citrus production corresponds to the harvest started in the agricultural year and continued in the first months of the following year.

Area used for fruit trees includes kitchen gardens and regular density planting as well as varied seedlings.

The type of beans referred in this information is the dry bean grain and not the "mature" beans.

Para mais informação consulte / For more information see:

<http://www.ine.pt/xurl/ind/0000018>

<http://www.ine.pt/xurl/ind/0000020>

<http://www.ine.pt/xurl/ind/0000022>

III.5.8 - Produção vinícola declarada expressa em mosto por município, 2021 Po

III.5.8 - Wine production declared (in grape must form) by municipality, 2021 Po

Unidade: hl

Unit: hl

	Total	Produção de vinho por qualidade						
		Vinho licoroso com denominação de origem protegida	Vinho com denominação de origem protegida		Vinho com indicação geográfica protegida		Vinhos sem certificação	
			Branco	Tinto / Rosado	Branco	Tinto / Rosado	Branco	Tinto / Rosado
Portugal	7 185 474	651 584	1 277 144	1 956 254	602 581	1 925 443	196 199	576 268
Continente	7 145 985	623 490	1 273 850	1 955 272	602 248	1 924 508	195 789	570 828
R. A. Madeira	33 047	27 951	841	980	23	0	297	2 955
Calheta	98	20	0	0	0	0	4	74
Câmara de Lobos	8 811	8 638	41	0	0	0	2	130
Funchal	1 856	1 714	70	61	0	0	3	9
Machico	6 471	5 880	132	427	0	0	0	31
Ponta do Sol	20	0	0	0	0	0	0	20
Porto Moniz	193	17	0	0	0	0	17	159
Ribeira Brava	74	19	0	0	0	0	2	54
Santa Cruz	11 049	10 545	311	192	0	0	0	2
Santana	228	19	0	0	0	0	13	197
São Vicente	4 090	1 086	288	300	23	0	182	2 210
Porto Santo	156	13	0	0	0	0	74	70

	Total	Wine production by quality						
		Liqueur wine by protected designation of origin	Wine by protected designation of origin		Wine by protected geographical indication		Wines without certification	
			White	Red / Rose	White	Red / Rose	White	Red / Rose

© INE, I.P., Portugal, 2022. Informação disponível até 14 de outubro de 2022. Information available till 14th October, 2022.

Fonte: Instituto da Vinha e do Vinho, I.P.

Source: Institute of Vineyard and Wine.

Nota: A produção é considerada segundo o local de vinificação. Os vinhos de casta sem denominação de origem protegida ou indicação geográfica protegida estão incluídos na rubrica "vinhos sem certificação".

Note: The production is considered according to the wine-growing location. Varietal wines without protected designation of origin or protected geographical indication are included in the item "wines without certification".

Para mais informação consulte / For more information see:

<http://www.ine.pt/xurl/ind/0008236>

III.5.9 - Gado abatido e aprovado para consumo, por espécie, segundo a NUTS II, 2021

III.5.9 - Livestock slaughterings approved for consumption, by species, according to NUTS II, 2021

	Unidade	Portugal	Norte	Centro	Área Metropolitana de Lisboa	Alentejo	Algarve	Região Autónoma dos Açores	Região Autónoma da Madeira	Unit	
Total do peso limpo	t	469 509	161 794	91 476	121 137	69 589	0	24 550	964	t	Total of net stripped weight
Bovina											Cattle
Vitelos											Calves
<u>Cabeças</u>	Nº	148 725	50 779	7 498	2 664	60 192	0	27 415	177	No.	<u>Heads</u>
<u>Peso limpo</u>	t	25 710	8 222	1 610	648	10 383	0	4 810	38	t	<u>Net stripped weight</u>
Adultos											Adults
<u>Cabeças</u>	Nº	267 103	89 610	48 313	29 313	45 110	0	51 225	3 532	No.	<u>Heads</u>
<u>Peso limpo</u>	t	77 241	25 477	14 112	9 442	13 941	0	13 410	859	t	<u>Net stripped weight</u>
Suína											Pigs
Leitões											Piglets
<u>Cabeças</u>	Nº	1 395 504	185 906	992 776	197 358	16 027	0	2 761	676	No.	<u>Heads</u>
<u>Peso limpo</u>	t	9 766	1 217	7 031	1 354	141	0	19	5	t	<u>Net stripped weight</u>
Adultos											Adults
<u>Cabeças</u>	Nº	4 051 906	1 462 357	774 867	1 281 725	459 501	0	72 795	661	No.	<u>Heads</u>
<u>Peso limpo</u>	t	346 187	124 930	64 582	109 597	40 741	0	6 278	60	t	<u>Net stripped weight</u>
Ovina											Sheep
Borregos											Lambs
<u>Cabeças</u>	Nº	665 552	160 116	241 717	5 721	256 995	0	974	29	No.	<u>Heads</u>
<u>Peso limpo</u>	t	7 769	1 277	2 989	70	3 420	0	12	æ	t	<u>Net stripped weight</u>
Adultos											Adults
<u>Cabeças</u>	Nº	91 349	17 055	38 060	301	35 731	0	171	31	No.	<u>Heads</u>
<u>Peso limpo</u>	t	1 939	346	822	7	760	0	4	1	t	<u>Net stripped weight</u>
Caprina											Goats
Cabritos											Kids
<u>Cabeças</u>	Nº	96 389	34 818	27 964	2 019	30 679	0	907	2	No.	<u>Heads</u>
<u>Peso limpo</u>	t	553	196	168	12	169	0	8	æ	t	<u>Net stripped weight</u>
Adultos											Adults
<u>Cabeças</u>	Nº	14 668	2 723	9 251	90	1 968	0	557	79	No.	<u>Heads</u>
<u>Peso limpo</u>	t	256	47	163	2	35	0	9	1	t	<u>Net stripped weight</u>
Equídea											Equidae
<u>Cabeças</u>	Nº	458	378	1	79	0	0	0	0	No.	<u>Heads</u>
<u>Peso limpo</u>	t	87	81	æ	6	0	0	0	0	t	<u>Net stripped weight</u>

© INE, I.P., Portugal, 2022. Informação disponível até 14 de outubro de 2022. Information available till 14th October, 2022.

Fonte: INE, I.P., Inquérito ao Gado Abatido e Aprovado para Consumo.

Source: Statistics Portugal, Livestock slaughterings approved for consumption cattle.

Nota: Os dados referem-se a abates submetidos à inspeção sanitária.

Note: The information refers to slaughterings under control of the public health inspection.

Para mais informação consulte / For more information see:

<http://www.ine.pt/xurl/ind/0001327>

<http://www.ine.pt/xurl/ind/0001328>

III.5.10 - Efetivos animais por espécie, segundo a NUTS II, 2021

III.5.10 - Livestock by species according to NUTS II, 2021

Unidade: milhares de cabeças

Unit: thousand heads

	Portugal	Norte	Centro	Área Metropolitana de Lisboa	Alentejo	Algarve	Região Autónoma dos Açores	Região Autónoma da Madeira	
Total de bovinos	1 641	306	190	71	771	9	290	4	Total cattle
Dos quais									Of which
Bovinos com menos de 1 ano (vitelos)	528	98	68	25	240	2	94	1	Bovine animals less than 1 year old (calves)
Vacas	739	137	77	18	375	4	126	1	Cow s
Leiteiras	230	82	23	8	26	e	91	e	Dairy cow s
Outras	509	55	54	10	349	4	36	1	Other cow s
Total de suínos	2 221	73	879	232	969	24	41	3	Total pigs
Dos quais									Of which
Suínos com menos de 20 kg de peso vivo	817	21	353	86	335	9	12	1	Pigs w ith a live w eight of less than 20 kg
Porcos de engorda (> 50 kg de peso vivo)	752	28	254	85	360	10	14	1	Fattening pigs (live w eight of more than 50 kg)
Porcas reprodutoras	230	12	101	21	88	3	4	1	Sow s
Total de ovinos	2 293	285	481	40	1 435	40	5	6	Total sheep
Ovelhas e borregas cobertas	1 669	244	388	34	965	29	4	5	Ew es and ew e lambs put to the ram
Outros ovinos	625	41	93	7	470	11	1	1	Other sheep
Total de caprinos	364	88	129	10	109	16	8	5	Total goats
Cabras e chibas cobertas	308	77	112	9	87	12	6	4	Goats and kids w hich have been mated
Outros caprinos	57	12	16	2	22	3	1	e	Other goats

© INE, I.P., Portugal, 2022. Informação disponível até 14 de outubro de 2022. Information available till 14th October, 2022.

Fonte: INE, I.P., Inquérito aos Efetivos Animais.

Source: Statistics Portugal, Animal livestock survey.

Para mais informação consulte / For more information see:

<http://www.ine.pt/xurl/ind/0000537> <http://www.ine.pt/xurl/ind/0000539>

<http://www.ine.pt/xurl/ind/0000538> <http://www.ine.pt/xurl/ind/0000540>

III.5.11 - Incêndios e bombeiras/os por município, 2019, 2020 e 2021 Po

III.5.11 - Fires and firemen by municipality, 2019, 2020 and 2021 Po

	Ocorrências de incêndios florestais	Superfície ardida				Taxa de superfície florestal ardida	Corporações de bombeiras/os	Bombeiras/os
		Total	Povoamentos florestais	Matos	Área agrícola			
	N.º	ha				%	N.º	
		2021 Po				2019 Po	2020	
Portugal	8 230	28 434	8 204	17 199	3 030	0,675	465	26 125
Continente	8 186	28 362	8 158	17 173	3 030	0,681	438	24 528
R. A. Madeira	44	72	46	26	0	0,142	10	721
Calheta	4	5	2	3	0	x	1	59
Câmara de Lobos	4	2	0	2	0	x	1	91
Funchal	1	0	0	0	0	x	2	265
Machico	10	25	21	4	0	x	1	66
Ponta do Sol	5	11	6	5	0	x	0	0
Porto Moniz	0	0	0	0	0	x	0	0
Ribeira Brava	0	0	0	0	0	x	1	42
Santa Cruz	16	29	18	11	0	x	1	46
Santana	4	0	0	0	0	x	1	58
São Vicente	0	0	0	0	0	x	1	47
Porto Santo	0	0	0	0	0	x	1	47

	Fire occurrences	Burnt surface				Burnt forested surface rate	Firemen's corporations	Firemen
		Total	Forest stands	Shrub land	Arable land			
	No.	ha				%	No.	
		2021 Po				2019 Po	2020	

© INE, I.P., Portugal, 2022. Informação disponível até 14 de outubro de 2022. Information available till 14th October, 2022.

Fonte: Instituto da Conservação da Natureza e das Florestas, I.P.; Instituto das Florestas e Conservação da Natureza, IP-RAM; INE, I.P., Inquérito ao Ambiente - Ações dos Corpos de Bombeiros.

Source: Institute for Nature Conservation and Forests; Institute of Forestry and Nature Conservation, IP-RAM; Statistics Portugal, Environment survey on fire-brigades.

Nota: No Continente a informação relativa a incêndios florestais refere-se aos incêndios rurais (compreende ocorrências que inclui áreas de povoamentos florestais, áreas de matos e/ou áreas agrícolas). Na Região Autónoma da Madeira a informação refere-se apenas aos incêndios florestais (compreende ocorrências que inclui áreas de povoamentos florestais e áreas de matos).

A localização do incêndio reporta-se à origem do ponto de ignição.

Note: In the Mainland, data on forestry fires refers to rural fires (comprise occurrences that include areas of forest stands, shrub land areas and /or agricultural land areas). In Região Autónoma da Madeira data refers only to forest fires (comprise occurrences that include areas of forest stands and shrub land areas).

The location of the fire refers to the origin of the ignition point.

Para mais informação consulte / For more information see:

<http://www.ine.pt/xurl/ind/0008386>

<http://www.ine.pt/xurl/ind/0008389>

<http://www.ine.pt/xurl/ind/0008231>

<http://www.ine.pt/xurl/ind/0008387>

<http://www.ine.pt/xurl/ind/0008232>

III.6

PESCA FISHERY



III.6.1 – Indicadores da pesca por NUTS II e porto, 2021

Fishery indicators by NUTS II and landed port, 2021

III.6.2 – Pescadores/as matriculados/as e embarcações de pesca por NUTS II e porto, 2021

Registered fishermen and fishing vessels by NUTS II and landed port, 2021

III.6.3 – Capturas nominais de pescado na região pelas principais espécies, segundo o porto, 2021

Nominal catch landed in the region by main species, according to the landed port, 2021

III.6.4 – Produção na aquicultura por NUTS II, segundo o tipo de água e o regime de exploração, 2020

Production of aquaculture by NUTS II, according to type of water and production system, 2020

III.6.5 – Produção e vendas resultantes da atividade de aquicultura por mercados, 2021

Production and sales resulting from aquaculture by markets, 2021

III.6.1 - Indicadores da pesca por NUTS II e porto, 2021

III.6.1 - Fishery indicators by NUTS II and landed port, 2021

Unidade: €kg

Unit: €kg

	Valor médio da pesca descarregada					
	Total	Em águas salobra e doce	Peixes marinhos	Crustáceos	Moluscos	Espécies aquáticas diversas
Portugal	2,28	11,47	1,83	12,17	4,40	3,11
Continente	2,17	11,47	1,65	12,14	4,33	3,11
Norte	1,86	15,39	1,58	3,90	4,18	3,06
Viana do Castelo	3,29	23,60	2,26	2,78	6,68	3,23
Póvoa de Varzim	3,57	1,30	3,15	4,23	5,75	2,93
Matosinhos	1,61	4,41	1,46	5,04	3,32	2,95
Centro	2,26	4,06	2,09	2,80	3,00	4,84
Aveiro	2,11	3,26	1,69	0,43	2,92	//
Figueira da Foz	1,74	4,60	1,65	5,59	2,38	//
Nazaré	2,37	1,50	2,49	11,87	2,00	//
Peniche	2,59	4,56	2,37	12,79	7,04	4,84
A. M. Lisboa	1,64	3,16	1,32	9,30	4,14	5,21
Cascais	17,41	//	//	19,92	5,09	3,48
Sesimbra	1,49	3,17	1,22	22,72	6,62	5,64
Setúbal	3,15	3,05	5,90	0,98	2,41	4,80
Alentejo	1,51	5,05	1,17	15,21	6,57	3,00
Sines	1,51	5,05	1,17	15,21	6,57	3,00
Algarve	3,39	10,59	1,57	17,97	6,58	2,81
Lagos	3,98	0,24	2,55	14,85	8,15	5,75
Portimão	2,70	0,61	1,29	7,27	8,09	3,05
Olhão	2,23	10,78	1,40	9,82	5,38	0,93
Tavira	8,33	//	//	//	8,33	//
Vila Real de Santo António	13,84	12,92	3,58	18,28	2,90	3,66
R. A. Açores	3,10	//	2,95	15,20	6,93	3,00
R. A. Madeira	2,75	//	2,70	20,40	5,99	//
	Mean value of fish landed					
	Total	Diadromous and freshw ater fish	Sea fish	Crustaceans	Molluscs	Other aquatic species

© INE, I.P., Portugal, 2022. Informação disponível até 14 de outubro de 2022. Information available till 14th October, 2022.

Fonte: INE, I.P. e Ministério do Mar - Direção-Geral de Recursos Naturais, Segurança e Serviços Marítimos; Direção Regional das Pescas (Região Autónoma dos Açores); Direção Regional das Pescas (Região Autónoma da Madeira); Estatísticas da Pesca.**Source:** Statistics Portugal and Ministry of the Sea - Directorate-General for Natural Resources, Safety and Maritime Services; Regional Directorate of Fisheries (Região Autónoma dos Açores); Regional Directorate of Fisheries (Região Autónoma da Madeira); Fishery Statistics.**Nota:** O valor médio da pesca descarregada não inclui congelados, salgados e aquicultura.**Note:** The mean value of fish landed does not include frozen and salted fish, as well as aquaculture.

Para mais informação consulte / For more information see:

<http://www.ine.pt/xurl/ind/0001066>

III.6.2 - Pescadores/as matriculados/as e embarcações de pesca por NUTS II e porto, 2021

III.6.2 - Registered fishermen and fishing vessels by NUTS II and landed port, 2021

	Pescadores/as matriculados/as em 31 de dezembro								Embarcações com motor			Embarcações sem motor	
	Grupo etário				Águas interiores não marítimas	Águas marítimas			Total	Capacidade	Potência do motor	Total	Capacidade
	Total	16-34 anos	35-54 anos	55 e mais anos		Pesca do arrasto	Pesca do cerco	Pesca polivalente					
	N.º								GT	kW	N.º	GT	
Portugal	14 917	3 393	8 344	3 180	1 580	1 608	2 106	9 623	6 106	85 568	346 125	1 549	912
Contínente	12 899	2 813	7 216	2 870	1 580	1 608	2 106	7 605	5 220	72 673	278 631	1 312	802
Norte	4 635	988	2 873	774	375	385	1 087	2 788	1 088	22 241	82 085	103	90
Viana do Castelo	879	154	452	273	375	38	42	424	529	7 482	26 542	50	43
Póvoa de Varzim	3 204	752	2 127	325	0	327	892	1 985	250	8 467	35 086	23	16
Matosinhos	552	82	294	176	0	20	153	379	309	6 292	20 457	30	31
Centro	3 975	1 116	2 171	688	872	908	544	1 651	1 400	32 737	79 368	481	249
Aveiro	1 969	571	1 069	329	826	694	91	358	729	27 385	45 464	86	52
Figueira da Foz	549	83	307	159	0	138	177	234	161	1 054	6 329	15	13
Nazaré	404	208	181	15	0	0	6	398	125	470	6 428	10	5
Peniche	1 053	254	614	185	46	76	270	661	385	3 828	21 147	370	179
A. M. Lisboa	1 433	259	661	513	163	22	82	1 166	1 097	4 640	39 214	478	285
Cascais	244	45	107	92	101	0	24	119	152	491	5 929	7	6
Lisboa	143	22	71	50	39	0	0	104	57	841	3 441	60	28
Sesimbra	561	88	302	171	23	0	58	480	483	2 096	19 020	145	77
Setúbal	485	104	181	200	0	22	0	463	405	1 213	10 823	266	174
Alentejo	227	23	96	108	0	19	52	156	145	1 624	8 839	38	18
Sines	227	23	96	108	0	19	52	156	145	1 624	8 839	38	18
Algarve	2 629	427	1 415	787	170	274	341	1 844	1 490	11 431	69 125	212	160
Lagos	608	69	385	154	0	0	76	532	280	1 379	11 168	86	37
Portimão	580	81	277	222	0	63	78	439	304	3 306	14 941	23	61
Olhão	961	195	454	312	157	70	137	597	519	2 975	22 343	45	32
Tavira	104	13	60	31	0	0	0	104	202	862	7 184	43	21
Vila Real de Santo Antão	376	69	239	68	13	141	50	172	185	2 909	13 488	15	8
R. A. Açores	1 294	444	596	254	0	0	0	1 294	706	9 238	51 681	5	3
R. A. Madeira	724	136	532	56	0	0	0	724	180	3 656	15 812	232	107

	Fishermen registered at 31 December							Motor vessels			Motorless vessels		
	Age Group				Inland fresh waters	Marine waters			Total	Capacity	Power	Total	Capacity
	Total	16-34 years	35-54 years	55 years and over		Trawl fishing	Seine fishing	Polyvalent fishing					
	No.							GT	kW	No.	GT		

© INE, I.P., Portugal, 2022. Informação disponível até 14 de outubro de 2022. Information available till 14th October, 2022.

Fonte: INE, I.P. e Ministério do Mar - Direção-Geral de Recursos Naturais, Segurança e Serviços Marítimos; Estatísticas da Pesca.

Source: Statistics Portugal and Ministry of the Sea - Directorate-General for Natural Resources, Safety and Maritime Services; Fishery Statistics.

Nota: Não inclui embarcações de apoio à aquicultura.

Em Viana do Castelo estão incluídas as Capitánias/Delegações Marítimas de Caminha, Esposende, Viana do Castelo e Vila Praia de Âncora.

Na Póvoa de Varzim estão incluídas as Capitánias/Delegações Marítimas de Póvoa de Varzim e Vila do Conde.

Em Matosinhos estão incluídas as Capitánias/Delegações Marítimas do Douro e Leixões.

Na Nazaré estão incluídas as Capitánias/Delegações Marítimas de Nazaré e S. Martinho do Porto.

Em Cascais estão incluídas as Capitánias/Delegações Marítimas de Cascais, Ericeira e Vila Franca de Xira.

Em Sesimbra estão incluídas as Capitánias/Delegações Marítimas de Sesimbra, Trafaria e Barreiro.

Em Lagos estão incluídas as Capitánias/Delegações Marítimas de Lagos e Sagres.

Em Portimão estão incluídas as Capitánias/Delegações Marítimas de Portimão e Albufeira.

Em Olhão estão incluídas as Capitánias/Delegações Marítimas de Olhão, Fuzeta, Quarteira e Faro.

Note: Supporting vessels to aquaculture are not included.

Viana do Castelo includes Port Captain's Offices/Maritime Branch Offices of Caminha, Esposende, Viana do Castelo and Vila Praia de Âncora.

Póvoa de Varzim includes Port Captain's Offices/Maritime Branch Offices of Póvoa de Varzim and Vila do Conde.

Matosinhos includes Port Captain's Offices/Maritime Branch Offices of Douro and Leixões.

Nazaré includes Port Captain's Offices/Maritime Branch Offices of Nazaré and S. Martinho do Porto.

Cascais includes Port Captain's Offices/Maritime Branch Offices of Cascais, Ericeira and Vila Franca de Xira.

Sesimbra includes Port Captain's Offices/Maritime Branch Offices of Sesimbra, Trafaria and Barreiro.

Lagos includes Port Captain's Offices/Maritime Branch Offices of Lagos and Sagres.

Portimão includes Port Captain's Offices/Maritime Branch Offices of Portimão and Albufeira.

Olhão includes Port Captain's Offices/Maritime Branch Offices of Olhão, Fuzeta, Quarteira and Faro.

Para mais informação consulte / For more information see:

<http://www.ine.pt/xurl/ind/0001067>

<http://www.ine.pt/xurl/ind/0001070>

<http://www.ine.pt/xurl/ind/0001071>

<http://www.ine.pt/xurl/ind/0001068>

<http://www.ine.pt/xurl/ind/0001069>

<http://www.ine.pt/xurl/ind/0001072>

III.6.3 - Capturas nominais de pescado na região pelas principais espécies, segundo o porto, 2021 (continua)

III.6.3 - Nominal catch landed in the region by main species, according to the landed port, 2021 (to be continued)

	Portugal		Região Autónoma da Madeira						
			Total		Ilha da Madeira		Ilha de Porto Santo		
	t	milhares de euros	t	milhares de euros	t	milhares de euros	t	milhares de euros	
Total	140 562	335 044	5 190	14 085	5 166	13 976	24	109	Total
Águas salobra e doce	108	1 245	0	0	0	0	0	0	Diadromous and freshwater fish
Lampreia	29	444	0	0	0	0	0	0	Lamprey
Sável	70	258	0	0	0	0	0	0	Allis shad
Savelha	2	1	0	0	0	0	0	0	Tw aite shad
Truta	ə	2	0	0	0	0	0	0	Trout
Enguias	5	537	0	0	0	0	0	0	Eels
Diversos	1	4	0	0	0	0	0	0	Others
Peixes marinhos	117 323	218 834	5 100	13 598	5 076	13 489	24	109	Sea fish
Abróteas	387	1 717	4	19	4	19	0	0	Forkbeards; Red hake; White hake
Areiro e Carta	144	443	0	0	0	0	0	0	Megrim and Flounder
Atum e similares	11 781	26 914	2 808	6 776	2 799	6 757	9	18	Tuna and similar
Badejo	20	101	3	23	1	10	2	13	Whiting
Besugo	324	1 937	ə	ə	ə	ə	0	0	Axillary Seabream
Bica	81	517	ə	ə	ə	ə	0	0	Common pandora
Biqueirão	9 630	17 904	0	0	0	0	0	0	European anchovy
Carapau	16 634	21 982	0	0	0	0	0	0	Horse mackerel
Carapau negro	6 085	4 158	173	280	173	280	ə	ə	Blue jack mackerel
Cavala	22 929	9 468	108	161	108	161	0	0	Chub mackerel
Cherne	161	3 172	1	25	1	25	0	0	Wreckfish
Congro ou safio	997	2 816	2	3	2	3	ə	ə	Conger
Corvinas	369	3 061	0	0	0	0	0	0	Meagre
Dourada	289	3 668	0	0	0	0	0	0	Gilthead seabream
Pargos	213	2 784	69	497	62	451	7	46	Pargo breams
Peixe Espada	136	596	0	0	0	0	0	0	Silver scabbardfish
Peixe Espada Preto	4 119	12 963	1 874	5 533	1 874	5 532	ə	1	Black scabbardfish
Pescadas	1 965	6 573	ə	ə	ə	ə	0	0	Hakes
Raias	1 449	3 607	ə	ə	ə	ə	0	0	Skates
Robalos	672	8 115	0	0	0	0	0	0	Seabasses
Salmonetes	129	2 277	ə	1	ə	1	0	0	Red mullets
Sarda	952	1 193	0	0	0	0	0	0	Atlantic mackerel
Sardinha	26 697	30 270	ə	ə	ə	ə	0	0	Sardine
Sargos	741	3 288	1	5	1	5	0	0	Sargo breams
Solhas	71	319	0	0	0	0	0	0	Plaices and Flounders
Tamboril	527	3 581	0	0	0	0	0	0	Monkfish
Verdinho	1 210	993	0	0	0	0	0	0	Blue whiting
Xaputa	4	13	ə	1	ə	1	0	0	Atlantic pomfret
Cações	94	318	7	7	7	7	0	0	Hounds
Faneca	1 694	2 996	0	0	0	0	0	0	Pouting
Linguado e azevia	717	7 633	0	0	0	0	0	0	Soles
Ruivos	280	535	0	0	0	0	0	0	Gurnards
Boga	477	134	ə	1	ə	1	0	0	Bogue
Goraz	588	9 241	ə	6	ə	6	0	0	Blackspot seabream
Salema	305	186	1	2	1	2	0	0	Salema
Garoupas	28	230	2	18	2	18	ə	1	Groupers
Pregado	149	2 512	0	0	0	0	0	0	Turbot
Rodovalho	84	1 096	0	0	0	0	0	0	Brill
Tainhas	477	596	ə	ə	ə	ə	0	0	Mulletts
Cantarilhos	397	2 477	2	17	2	17	ə	ə	Redfish
Imperador	138	2 560	ə	3	ə	3	0	0	Alfonsinos
Galo negro	393	5 303	ə	ə	ə	ə	0	0	John dory
Diversos	2 785	8 584	42	220	37	189	5	30	Others

III.6.3 - Capturas nominais de pescado na região pelas principais espécies, segundo o porto, 2021 (continuação)

III.6.3 - Nominal catch landed in the region by main species, according to the landed port, 2021 (continued)

	Portugal		Região Autónoma da Madeira						
			Total		Ilha da Madeira		Ilha de Porto Santo		
	t	milhares de euros	t	milhares de euros	t	milhares de euros	t	milhares de euros	
Crustáceos	1 710	18 977	0	0	0	0	0	0	Crustaceans
Camarões	110	4 670	0	0	0	0	0	0	Shrimps
Gambas	616	7 646	0	0	0	0	0	0	Praw ns /Deepwater rose shrimp
Lagostas e Lavagantes	28	744	0	0	0	0	0	0	Lobsters
Lagostim	107	2 922	0	0	0	0	0	0	Norway lobster
Santola	85	211	0	0	0	0	0	0	Spinous spider crab
Caranguejos	517	244	0	0	0	0	0	0	Crabs
Diversos	248	2 540	0	0	0	0	0	0	Others
Moluscos	20 963	94 563	91	487	91	487	0	0	Molluscs
Ameijoas	1 402	4 407	0	0	0	0	0	0	Carpet shell
Berbigão	3 921	6 395	0	0	0	0	0	0	Cockle
Búzios	44	277	0	0	0	0	0	0	Murex
Choco	1 436	8 156	0	0	0	0	0	0	Cuttlefish
Longueirões	347	1 356	0	0	0	0	0	0	Razor clams
Lulas	854	6 782	0	3	0	3	0	0	Common squids
Polvos	7 208	54 903	0	4	0	4	0	0	Octopus
Potas	2 519	2 992	1	4	1	4	0	0	Squids
Ostras	72	102	0	0	0	0	0	0	Oysters
Mexilhão	91	88	0	0	0	0	0	0	Mussels
Conquilha	688	2 146	0	0	0	0	0	0	Donax clams
Diversos	2 382	6 958	89	476	89	476	0	0	Others
Espécies aquáticas diversas	458	1 425	0	0	0	0	0	0	Other aquatic species
Ouriços	458	1 425	0	0	0	0	0	0	Stony sea urchin
Algas	0	0	0	0	0	0	0	0	Algae
Outros produtos	0	0	0	0	0	0	0	0	Other products
Fígados	0	0	0	0	0	0	0	0	Livers
Óleos	0	0	0	0	0	0	0	0	Oils
Ovas	0	0	0	0	0	0	0	0	Spaw ns

© INE, I.P., Portugal, 2022. Informação disponível até 14 de outubro de 2022. Information available till 14th October, 2022.

Fonte: INE, I.P. e Ministério do Mar - Direção-Geral de Recursos Naturais, Segurança e Serviços Marítimos; Direção Regional das Pescas (Região Autónoma dos Açores); Direção Regional das Pescas (Região Autónoma da Madeira); Estatísticas da Pesca.

Source: Statistics Portugal and Ministry of the Sea - Directorate-General for Natural Resources, Safety and Maritime Services; Regional Directorate of Fisheries (Região Autónoma dos Açores); Regional Directorate of Fisheries (Região Autónoma da Madeira); Fishery Statistics.

Nota: As capturas nominais não incluem congelados, salgados e aquicultura.

Note: Nominal catch do not include frozen and salted fish, as well as aquaculture.

Para mais informação consulte / For more information see:

<http://www.ine.pt/xurl/ind/0001073>

<http://www.ine.pt/xurl/ind/0001074>

III.6.4 - Produção na aquicultura por NUTS II, segundo o tipo de água e o regime de exploração, 2020

III.6.4 - Production of aquaculture by NUTS II, according to type of water and production system, 2020

	Total	Águas interiores			Águas marinhas e salobras					
		Total	Regime de exploração			Total	Regime de exploração			
			Extensivo	Intensivo	Semi-intensivo		Extensivo		Intensivo	Semi-intensivo
Portugal								Portugal		
‡	17 000	905	905	0	0	16 095	5 247	9 784	1 064	
milhares de euros	99 992	1 768	1 768	0	0	98 224	31 332	58 160	8 732	
Norte									Norte	
‡	927	898	898	0	0	29	0	29	0	
milhares de euros	2 161	1 738	1 738	0	0	423	0	423	0	
Centro									Centro	
‡	4 161	7	7	0	0	4 154	3 557	421	176	
milhares de euros	28 246	30	30	0	0	28 216	24 264	3 117	835	
Área Metropolitana de Lisboa									Área Metropolitana de Lisboa	
‡	1 530	0	0	0	0	1 530	0	1 454	76	
milhares de euros	14 568	0	0	0	0	14 568	0	13 988	580	
Alentejo									Alentejo	
‡	615	0	0	0	0	615	457	123	35	
milhares de euros	3 418	0	0	0	0	3 418	1 500	1 803	115	
Algarve									Algarve	
‡	8 533	0	0	0	0	8 533	0	7 756	778	
milhares de euros	46 031	0	0	0	0	46 031	0	38 828	7 203	
Região A. Açores									Região A. Açores	
‡	0	0	0	0	0	0	0	0	0	
milhares de euros	0	0	0	0	0	0	0	0	0	
Região A. Madeira									Região A. Madeira	
‡	1 234	0	0	0	0	1 234	1 234	0	0	
milhares de euros	5 568	0	0	0	0	5 568	5 568	0	0	

© INE, I.P., Portugal, 2022. Informação disponível até 14 de outubro de 2022. Information available till 14th October, 2022.

Fonte: INE, I.P. e Ministério do Mar - Direção-Geral de Recursos Naturais, Segurança e Serviços Marítimos; Estatísticas da Pesca.

Source: Statistics Portugal and Ministry of the Sea - Directorate-General for Natural Resources, Safety and Maritime Services; Fishery Statistics.

Nota: Os dados relativos à quantidade produzida (em toneladas) incluem as existências e a primeira venda. A informação relativa ao valor da produção (em milhares de euros) refere-se aos dados da primeira venda.

Note: Data related to the quantity produced (in tons) includes stocks and first sale. The information regarding the value of production (in thousand euros) refers to first sale.

Para mais informação consulte / For more information see:

<http://www.ine.pt/xurl/ind/000473>

<http://www.ine.pt/xurl/ind/000475>

III.6.5 - Produção e vendas resultantes da atividade de aquicultura por mercados, 2021

III.6.5 - Production and sales resulting from aquaculture by markets, 2021

	Produção	Vendas									
		Total		Mercados							
				Regional		Continente e Açores		Comunitário (UE)		Outros (fora UE)	
		t	milhares de euros	t	milhares de euros	t	milhares de euros	t	milhares de euros	t	milhares de euros
R. A. Madeira	1 566	1 627	7 728	158	751	1 469	6 973	1	4	ø	1

	Production	Sales									
		Total		Market							
				Regional		Mainland and Açores		EU		Third countries (outside EU)	
		t	thousand euros	t	thousand euros	t	thousand euros	t	thousand euros	t	thousand euros

Fonte: DREM - Direção Regional de Estatística da Madeira; Inquérito Trimestral à Aquicultura na Região Autónoma da Madeira.

Source: DREM - Regional Directorate of Statistics of Madeira; Quarterly Survey on Aquaculture in the Autonomous Region of Madeira.

Nota: Os valores das vendas poderão diferir da produção não só devido à gestão de stocks, mas também por vendas entre as empresas regionais do sector.

Note: Sales figures may differ from production not only due to stock management but also because of sales between regional enterprises in the sector.

Para mais informação consulte / For more information see:

<https://estatistica.madeira.gov.pt/#>



III.7

ENERGIA ENERGY

III.7.1 – Indicadores de energia por município, 2020 Po

Energy indicators by municipality, 2020 Po

III.7.2 – Consumo de energia elétrica por município, segundo o tipo de consumo, 2020

Consumption of electric energy by municipality, according to consumption type, 2020

III.7.3 – Consumidores de energia elétrica por município, segundo o tipo de consumo, 2020

Consumers of electric energy by municipality, according to consumption type, 2020

III.7.4 – Vendas de combustíveis líquidos e gasosos das empresas para consumo por município, segundo o tipo de combustível, 2020

Sales of liquid and gaseous fuels of enterprises by municipality, according to type of fuel, 2020

III.7.5 – Consumo de gás natural por município, 2011-2020 Po

Consumption of natural gas by municipality, 2011-2020 Po

III.7.1 - Indicadores de energia por município, 2020 Po

III.7.1 - Energy indicators by municipality, 2020 Po

	Consumo de energia elétrica por consumidor				Consumo doméstico de energia elétrica por habitante	Consumo de combustível automóvel por habitante	Consumo de gás natural por 1 000 habitantes
	Total	Doméstico	Indústria	Agricultura			
	kWh				tep	milhares de Nm ³	
Portugal	7 159,6	2 388,1	188 073,1	17 962,6	1 325,6	0,485	548,931
Continente	7 226,5	2 388,8	193 042,5	18 486,8	1 338,0	0,488	573,035
R. A. Madeira	5 417,0	2 258,6	63 822,0	2 194,6	1 064,8	0,421	143,059
Calheta	4 273,4	2 204,3	15 216,6	1 680,2	1 405,2	0,327	0,000
Câmara de Lobos	4 668,7	2 450,2	82 481,7	3 286,4	898,5	0,240	0,000
Funchal	5 961,3	2 357,7	24 524,9	1 963,8	1 099,3	0,516	349,884
Machico	5 680,5	2 341,8	78 535,0	2 121,6	1 052,5	0,194	0,000
Ponta do Sol	3 990,4	2 192,4	29 525,2	1 477,4	1 161,1	0,419	0,000
Porto Moniz	4 415,7	1 604,6	4 952,7	722,4	1 200,7	0,191	0,043
Ribeira Brava	4 138,5	2 161,2	25 854,2	1 378,8	1 080,6	0,478	0,008
Santa Cruz	5 998,3	2 312,8	164 126,1	5 463,1	964,1	0,373	0,009
Santana	3 602,6	1 652,8	29 997,4	771,5	1 076,7	0,581	0,000
São Vicente	4 009,0	1 794,8	16 392,9	830,4	1 148,6	0,626	0,000
Porto Santo	6 601,1	1 676,3	293 128,6	1 300,4	1 321,8	0,732	0,000
	Electricity consumption per consumer				Residential electricity consumption per inhabitant	Car fuel consumption per inhabitant	Natural gas consumption per 1000 inhabitants
	Total	Residential	Industry	Agriculture			
	kWh				toe	thousands Nm ³	

© INE, I.P., Portugal, 2022. Informação disponível até 14 de outubro de 2022. Information available till 14th October, 2022.

Fonte: Ministério do Ambiente, Ordenamento do Território e Energia - Direção-Geral de Energia e Geologia (DGEG).

Source: Ministry for Environment, Spatial Planning and Energy - Directorate-General for Energy and Geology (DGEG).

Nota: O combustível automóvel inclui o gás auto, a gasolina aditivada, a gasolina sem chumbo 95, a gasolina sem chumbo 98 e o gasóleo rodoviário.

Note: Motor car fuel comprises auto gas, petrol with additives, unleaded gasoline 95, unleaded gasoline 98 and diesel oil.

Para mais informação consulte / For more information see:

<http://www.ine.pt/xurl/ind/0008224>

<http://www.ine.pt/xurl/ind/0008227>

<http://www.ine.pt/xurl/ind/0008158>

<http://www.ine.pt/xurl/ind/0008225>

<http://www.ine.pt/xurl/ind/0008229>

<http://www.ine.pt/xurl/ind/0008287>

<http://www.ine.pt/xurl/ind/0008226>

III.7.2 - Consumo de energia elétrica por município, segundo o tipo de consumo, 2020

III.7.2 - Consumption of electric energy by municipality, according to consumption type, 2020

Unidade: kWh		Unit: kWh								
	Produção bruta de eletricidade	Consumo de energia elétrica								
		Total	Doméstico	Não doméstico	Indústria	Agricultura	Iluminação das vias públicas	Iluminação interior de edifícios do Estado	Outros	
		2020 Po								
2020	2020 Po									
Portugal	53 078 284 088	47 271 810 149	13 650 940 341	10 896 077 452	18 655 909 505	1 027 714 898	1 266 471 319	1 362 606 988	412 089 646	
Continente	51 415 117 602	45 781 214 016	13 114 817 989	10 348 921 469	18 422 622 577	1 006 789 844	1 170 405 494	1 306 433 545	411 223 098	
R. A. Madeira	844 350 064	764 757 479	270 382 903	292 361 087	91 265 395	3 825 125	70 349 503	36 190 067	383 399	
Calheta	x	33 990 300	15 223 008	8 856 722	1 643 396	280 589	6 229 408	1 757 177	0	
Câmara de Lobos	x	66 263 138	30 223 685	12 878 196	12 207 294	1 022 076	8 395 365	1 536 522	0	
Funchal	x	348 746 988	114 055 892	184 358 876	12 924 605	379 013	16 238 974	20 789 628	0	
Machico	x	59 724 575	20 912 248	17 450 842	11 309 047	343 701	7 733 466	1 975 271	0	
Ponta do Sol	x	21 101 159	9 931 717	4 053 018	2 273 439	282 182	3 526 158	1 034 645	0	
Porto Moniz	x	9 378 939	2 775 944	2 127 295	59 432	44 787	2 947 016	1 424 465	0	
Ribeira Brava	x	29 374 970	13 352 157	7 453 062	2 145 898	147 534	5 631 298	645 021	0	
Santa Cruz	x	130 372 491	44 008 244	36 178 428	36 436 001	1 027 069	9 241 863	3 480 886	0	
Santana	x	18 394 823	7 158 064	3 974 735	1 139 901	136 564	4 348 076	1 637 483	0	
São Vicente	x	15 711 189	5 872 537	3 995 764	573 751	139 503	4 478 858	650 776	0	
Porto Santo	x	31 315 508	6 869 407	11 034 149	10 552 631	22 107	1 579 021	1 258 193	0	
	Gross production electricity	Consumption of electric energy								
		Total	Residential	Non-residential	Industry	Agriculture	Lighting of the public roads	Inner lighting of State/public buildings	Others	
		2020 Po								
2020	2020 Po									

© INE, I.P., Portugal, 2022. Informação disponível até 14 de outubro de 2022. Information available till 14th October, 2022.

Fonte: Ministério do Ambiente, Ordenamento do Território e Energia - Direção-Geral de Energia e Geologia (DGEG).

Source: Ministry for Environment, Spatial Planning and Energy - Directorate-General for Energy and Geology (DGEG).

Nota: Os dados da produção bruta de eletricidade não incluem microprodução e miniprodução. O total do continente não corresponde ao somatório das NUTS II, pois existe produção descentralizada, sem indicação do município a que pertence.

Os valores apresentados para o consumo e para o número de consumidores de energia elétrica dizem respeito ao universo das empresas de produção/distribuição do país (e não apenas aos fornecimentos da EDP) e incluem o autoconsumo e a cogeração. Os valores apresentados correspondem aos valores por setores de atividades convertidos em tipo de consumo, efetuado pelo INE.

Na categoria "Não doméstico", está incluído o consumo de eletricidade em todos os setores económicos, exceto o consumo efetuado por particulares, indústria, agricultura, transportes, aquecimento com contador próprio, iluminação dos edifícios do Estado e iluminação de vias públicas.

Na categoria "Outros", está incluído o consumo no setor dos transportes (identificado pela DGEG como "tração") e o consumo de "aquecimento com contador próprio".

O somatório de PT, NUTS I e NUTS II podem não corresponder ao somatório das várias componentes por incluir consumo de energia com localização geográfica indeterminada.

Note: Data for Gross production electricity don't include microproduction and microproduction. The total for Mainland Portugal does not correspond to the sum of the NUTS 2, as there is decentralised production, with no indication of the municipality to which it belongs.

The figures for consumption and consumers of electric energy regard all production/distribution companies (and not only to EDP supply), comprising self-consumption and cogeneration. Values presented correspond to the values by sectors of activities converted into type of consumption, made by INE.

The "Non-residential" item includes electric energy consumption of all economic branches, except residential, industry, agriculture, transports, heating with electric meter, inner lighting of State/public and lighting of public roads.

The item "Others" includes transport energy consumption (identified by DGEG as electric traction) and heating with electric meter.

Items Total, NUTS I and NUTS II may not always correspond to the sum of the parts due to the existence of consumption of electric energy in undetermined geographic location.

Para mais informação consulte / For more information see:

<http://www.ine.pt/xurl/ind/0011f39>

<http://www.ine.pt/xurl/ind/0008222>

III.7.3 - Consumidores de energia elétrica por município, segundo o tipo de consumo, 2020

III.7.3 - Consumers of electric energy by municipality, according to consumption type, 2020

Unidade: N.º	Unit: No.							
	Total	Doméstico	Não doméstico	Indústria	Agricultura	Iluminação das vias públicas	Iluminação interior de edifícios do Estado	Outros
Portugal	6 602 565	5 716 143	601 966	99 195	57 214	60 119	67 476	452
Continente	6 335 186	5 490 132	573 873	95 433	54 460	57 216	63 620	452
R. A. Madeira	141 177	119 714	14 502	1 430	1 743	1 635	2 153	0
Calheta	7 954	6 906	511	108	167	126	136	0
Câmara de Lobos	14 193	12 335	1 061	148	311	149	189	0
Funchal	58 502	48 376	8 003	527	193	440	963	0
Machico	10 514	8 930	972	144	162	164	142	0
Ponta do Sol	5 288	4 530	340	77	191	72	78	0
Porto Moniz	2 124	1 730	168	12	62	60	92	0
Ribeira Brava	7 098	6 178	513	83	107	125	92	0
Santa Cruz	21 735	19 028	1 874	222	188	253	170	0
Santana	5 106	4 331	354	38	177	106	100	0
São Vicente	3 919	3 272	282	35	168	71	91	0
Porto Santo	4 744	4 098	424	36	17	69	100	0
	Total	Residencial	Non-residencial	Industry	Agriculture	Lighting of public roads	Inner lighting of State/public buildings	Others

© INE, I.P., Portugal, 2022. Informação disponível até 14 de outubro de 2022. Information available till 14th October, 2022.

Fonte: Ministério do Ambiente, Ordenamento do Território e Energia - Direção-Geral de Energia e Geologia (DGEG).

Source: Ministry for Environment, Spatial Planning and Energy - Directorate-General for Energy and Geology (DGEG).

Nota: Os valores apresentados para o consumo e para o número de consumidores de energia elétrica dizem respeito ao universo das empresas de produção/distribuição do país (e não apenas aos fornecimentos da EDP) e incluem o autoconsumo e a cogeração.

Na categoria "Não doméstico", estão incluídos os consumidores de eletricidade em todos os setores económicos, exceto os consumidores particulares, os consumidores da indústria, agricultura, transportes, iluminação das vias públicas e iluminação interior de edifícios do Estado.

Na categoria "Outros", consideram-se os consumidores do setor dos transportes (identificado pela DGEG como "tração").

Note: The figures for consumption and consumers of electric energy regard all production/distribution companies (and not only to EDP supply), comprising self-consumption and cogeneration.

The "Non-residential" item includes electric energy consumers of all economic branches, except household, industry, agriculture, transports consumers, Lighting of public roads and Inner lighting of State/public buildings.

The item "Others" includes the transport energy consumers (identified by DGEG as electric traction).

Para mais informação consulte / For more information see:

<http://www.ine.pt/xurl/ind/0008223>

III.7.4 - Vendas de combustíveis líquidos e gasosos das empresas para consumo por município, segundo o tipo de combustível, 2020

III.7.4 - Sales of liquid and gaseous fuels of enterprises by municipality, according to type of fuel, 2020

Unidade: t										Unit: t	
	Gás			Gasolina		Petróleo	Gasóleo rodoviário	Gasóleo colorido	Gasóleo para aquecimento		Fuel
	Butano	Propano	Gás auto (GPL)	Sem chumbo 95	Sem chumbo 98						
Portugal	227 661	640 605	28 085	801 145	81 382	476	3 964 892	309 686	82 723	321 684	
Continente	200 761	630 329	28 018	754 645	73 726	473	3 808 542	290 803	82 679	109 497	
R. A. Madeira	6 117	10 268	67	19 030	6 827	3	78 184	1 495	43	109 025	
Calheta	0	70	0	508	220	0	2 725	0	0	0	
Câmara de Lobos	788	323	0	1 083	732	0	6 044	0	2	33 276	
Funchal	4 727	7 480	67	10 286	3 294	2	38 509	845	14	3 345	
Machico	0	181	0	555	168	0	3 045	651	0	19 039	
Ponta do Sol	0	30	0	719	318	0	2 449	0	0	0	
Porto Moniz	0	19	0	83	42	0	305	0	0	0	
Ribeira Brava	463	199	0	888	533	0	4 340	0	0	0	
Santa Cruz	0	1 727	0	3 285	955	0	12 350	0	0	269	
Santana	0	46	0	541	342	0	2 885	0	0	0	
São Vicente	0	172	0	488	223	ε	2 410	0	0	0	
Porto Santo	139	21	0	595	0	ε	3 121	0	28	53 096	
	Fuel gas			Gasoline		Fuel oil	Diesel oil	Coloured diesel	Heating oil	Fuel	
	Butane	Propane	Auto gas (LPG)	Unleaded 95	Unleaded 98						

© INE, I.P., Portugal, 2022. Informação disponível até 14 de outubro de 2022. Information available till 14th October, 2022.

Fonte: Ministério do Ambiente, Ordenamento do Território e Energia - Direção-Geral de Energia e Geologia (DGEG).

Source: Ministry for Environment, Spatial Planning and Energy - Directorate-General for Energy and Geology (DGEG)

Para mais informação consulte / For more information see:

<http://www.ine.pt/xurl/ind/0008233>

III.7.5 - Consumo de gás natural por município, 2011-2020 Po

III.7.5 - Consumption of natural gas by municipality, 2011-2020 Po

Unidade: milhares de Nm³Unit: thousands Nm³

	<u>2011</u>	<u>2012</u>	<u>2013</u>	<u>2014</u>	<u>2015</u>	<u>2016</u>	<u>2017</u>	<u>2018 Po</u>	<u>2019 Po</u>	<u>2020 Po</u>
Portugal	4 919 246,7	4 265 501,4	4 048 076,8	3 863 312,9	4 513 044,0	4 750 828,0	5 935 489,4	5 430 207,7	5 744 483,3	5 652 382,3
Continente	4 919 246,7	4 265 501,4	4 048 076,8	3 844 620,9	4 479 439,0	4 723 205,0	5 907 930,5	5 399 523,5	5 708 926,4	5 616 027,8
R. A. Madeira	0,0	0,0	0,0	18 692,0	33 605,0	27 623,0	27 558,9	30 684,1	35 556,3	36 349,7
Calheta	0,0	0,0	0,0	0,0	0,0	0,0	0,0	0,0	0,0	0,0
Câmara de Lobos	0,0	0,0	0,0	0,0	0,0	0,0	0,0	0,0	0,0	0,0
Funchal	0,0	0,0	0,0	18 692,0	33 605,0	27 623,0	27 558,9	30 684,0	35 556,1	36 349,1
Machico	0,0	0,0	0,0	0,0	0,0	0,0	0,0	0,0	0,0	0,0
Ponta do Sol	0,0	0,0	0,0	0,0	0,0	0,0	0,0	0,0	0,0	0,0
Porto Moniz	0,0	0,0	0,0	0,0	0,0	0,0	0,0	0,0	0,0	0,1
Ribeira Brava	0,0	0,0	0,0	0,0	0,0	0,0	0,0	0,0	0,1	0,1
Santa Cruz	0,0	0,0	0,0	0,0	0,0	0,0	0,0	0,0	0,0	0,4
Santana	0,0	0,0	0,0	0,0	0,0	0,0	0,0	0,0	0,0	0,0
São Vicente	0,0	0,0	0,0	0,0	0,0	0,0	0,0	0,0	0,0	0,0
Porto Santo	0,0	0,0	0,0	0,0	0,0	0,0	0,0	0,1	0,1	0,0
	<u>2011</u>	<u>2012</u>	<u>2013</u>	<u>2014</u>	<u>2015</u>	<u>2016</u>	<u>2017</u>	<u>2018 Po</u>	<u>2019 Po</u>	<u>2020 Po</u>

© INE, I.P., Portugal, 2022. Informação disponível até 14 de outubro de 2022. Information available till 14th October, 2022.

Fonte: Ministério do Ambiente, Ordenamento do Território e Energia - Direção-Geral de Energia e Geologia (DGEG).**Source:** Ministry for Environment, Spatial Planning and Energy - Directorate-General for Energy and Geology (DGEG).**Nota:** Devido à existência de valores indefinidos no Continente, o total do Continente não corresponde à soma das NUTSII.**Note:** Due to the existence of undefined values for the Mainland, the total for the Mainland does not correspond to the sum of NUTSII.

Para mais informação consulte / For more information see:

<http://www.ine.pt/xurl/ind/0008286>



III.8

CONSTRUÇÃO E HABITAÇÃO

CONSTRUCTION AND HOUSING

- III.8.1 – Indicadores da construção e da habitação por município, 2021
Construction and housing indicators by municipality, 2021
- III.8.2 – Edifícios licenciados pelas câmaras municipais para construção por município, segundo o tipo de obra, 2021
Building permits issued by local administration by municipality, according to type of project, 2021
- III.8.3 – Fogos licenciados pelas câmaras municipais em construções novas para habitação familiar por município, segundo a entidade promotora e a tipologia, 2021
Dwellings licensed by municipal councils in new building for family housing by municipality, according to investing entity and typology, 2021
- III.8.4 – Edifícios concluídos por município, segundo o tipo de obra, 2021
Construction works completed by municipality, according to type of project, 2021
- III.8.5 – Fogos concluídos em construções novas para habitação familiar por município, segundo a entidade promotora e a tipologia, 2021
Dwelling completed in new building for family housing by municipality, according to investing entity and typology, 2021
- III.8.6 – Estimativas do parque habitacional por município, 2013-2021
Estimates of housing stock by municipality, 2013-2021
- III.8.7 – Valores medianos de avaliação bancária dos alojamentos por município, segundo o tipo de construção e a tipologia, 2021
Median value of bank evaluation of living quarters by municipality, according to the type of construction and typology, 2021
- III.8.8 – Valores medianos das vendas de alojamentos familiares por NUTS III, segundo a categoria, tipologia, setor institucional e domicílio fiscal do comprador do alojamento, 2021
Median value of dwellings sales by NUTS III, according to category, typology, institutional sector and tax residence of the purchaser of dwelling, 2021
- III.8.9 – Número de contratos de arrendamento e 1.º e 3.º Quartil das vendas por m² de alojamentos familiares por município, 2021
New lease agreements and 1st and 3rd quartile values per m² of dwellings sales by municipality, 2021
- III.8.10 – Vendas de cimento, 2021
Cement sales, 2021

III.8.1 - Indicadores da construção e da habitação por município, 2021

III.8.1 - Construction and housing indicators by municipality, 2021

	Licenciamento de construções novas para habitação familiar					Conclusão de construções novas para habitação familiar					Valor mediano das vendas por m ² de alojamentos familiares	Valor mediano das rendas por m ² de novos contratos de arrendamento de alojamentos familiares		
	Pavimentos por edifício	Fogos por pavimento	Divisões por fogo	Superfície média habitável das divisões	Reconstruções licenciadas por 100 construções novas	Pavimentos por edifício	Fogos por pavimento	Divisões por fogo	Superfície média habitável das divisões	Reconstruções licenciadas por 100 construções novas				
	N.º		m ²			N.º		m ²					€	
	2021					2019-2021							2021	
Portugal	2,1	0,9	4,6	20,0	3,6	2,2	1,0	4,7	19,6	3,3	1 297	6,04		
Continente	2,1	0,9	4,6	20,0	3,7	2,2	1,0	4,7	19,6	3,3	1 301	6,08		
R. A. Madeira	2,2	1,2	4,4	20,1	0,1	2,2	0,9	4,5	18,8	0,6	1 436	6,33		
Calheta	1,8	0,6	5,0	20,9	0,0	1,8	0,6	4,8	20,6	0,0	1 064	3,25		
Câmara de Lobos	2,7	2,3	4,4	16,6	0,0	2,4	0,6	4,4	17,2	0,0	1 174	4,3		
Funchal	2,6	1,6	4,2	22,7	0,0	2,5	1,2	4,3	18,8	0,0	1 750	7,19		
Machico	2,3	0,4	4,7	18,6	0,0	2,1	0,5	4,9	19,3	0,0	1 025	//		
Ponta do Sol	2,1	0,5	5,1	19,9	0,0	2,1	0,5	5,2	18,3	2,9	1 060	//		
Porto Moniz	//	//	//	//	0,0	//	//	//	//	25,0	813	//		
Ribeira Brava	//	//	//	//	0,0	//	//	//	//	0,0	1 032	//		
Santa Cruz	2,1	1,2	4,3	19,4	0,0	1,9	1,0	5,1	18,8	1,5	1 346	5,8		
Santana	1,6	0,6	6,6	14,9	0,0	1,0	1,3	4,5	17,1	0,0	636	//		
São Vicente	2,1	0,5	5,2	17,9	2,1	2,1	0,5	5,1	19,2	0,0	937	//		
Porto Santo	1,5	0,6	4,7	21,2	0,0	1,3	1,0	4,4	14,3	0,0	1 154	//		

	Permits of new buildings for family housing					Completed new buildings for family housing					Median value per m ² of dwellings sales	Median house rental value per m ² of new lease agreements of dwellings		
	Floors per building	Dwellings per floor	Rooms per dwelling	Average utility area of rooms	Reconstructions permitted per 100 new buildings	Floors per building	Dwellings per floor	Rooms per dwelling	Average utility area of rooms	Reconstructions permitted per 100 new buildings				
	No.		m ²			No.		m ²					€	
	2021					2019-2021							2021	

© INE, I.P., Portugal, 2022. Informação disponível até 14 de outubro de 2022. Information available till 14th October, 2022.

Fonte: INE, I.P., Inquérito aos Projetos de Obras de Edifícios e de Demolição de Edifícios e Estatísticas das Obras Concluídas; Estatísticas de preços da habitação ao nível local e Estatísticas de Rendas da Habitação ao nível local.

Source: Statistics Portugal, Projects of Building Constructions and Demolitions Survey and Statistics on Construction Works Completed; House prices statistics at local level and House rental statistics at local level.

Nota: Os dados do inquérito aos projetos de obras de edificação e de demolição de edifícios e da estimativas das obras concluídas são preliminares. As rubricas "Conclusão de construções novas para habitação familiar" baseiam-se nas Estimativas das Obras Concluídas.

Note: Data from Projects of Building Constructions and Demolitions Survey and Statistics on Construction Works Completed are preliminary. The items "Completed new buildings for family housing" are based on Completed Works Estimations.

Para mais informação consulte / For more information see:

<http://www.ine.pt/xurl/ind/0008310>

<http://www.ine.pt/xurl/ind/0008316>

<http://www.ine.pt/xurl/ind/0008326>

<http://www.ine.pt/xurl/ind/0008336>

<http://www.ine.pt/xurl/ind/0008313>

<http://www.ine.pt/xurl/ind/0008319>

<http://www.ine.pt/xurl/ind/0008324>

<http://www.ine.pt/xurl/ind/0011370>

<http://www.ine.pt/xurl/ind/0008311>

<http://www.ine.pt/xurl/ind/0008323>

<http://www.ine.pt/xurl/ind/0008333>

<http://www.ine.pt/xurl/ind/0009631>

III.8.2 - Edifícios licenciados pelas câmaras municipais para construção por município, segundo o tipo de obra, 2021

III.8.2 - Building permits issued by local administration, by municipality, according to type of project, 2021

Unidade: N.º

Unit: No.

	Edifícios		Construções novas					<u>Ampliações, alterações e reconstruções</u>	
	Total	Para habitação familiar	Edifícios				Fogos para habitação familiar	Edifícios	
			Total	Para habitação familiar		Total		Total	Para habitação familiar
				dos quais					
Apartamentos	Moradias								
Portugal	25 409	18 622	18 947	15 065	1 555	13 510	28 508	4 900	3 557
Continente	23 956	17 537	17 972	14 312	1 478	12 834	27 137	4 471	3 225
R. A. Madeira	468	404	323	283	43	240	770	142	121
Calheta	47	47	47	47	1	46	48	0	0
Câmara de Lobos	32	32	31	31	11	20	194	1	1
Funchal	162	150	84	80	17	63	342	78	70
Machico	44	34	27	22	0	22	22	17	12
Ponta do Sol	56	45	35	28	3	25	31	19	17
Porto Moniz	0	0	0	0	0	0	0	0	0
Ribeira Brava	0	0	0	0	0	0	0	1	1
Santa Cruz	63	54	45	39	11	28	97	0	0
Santana	5	5	5	5	0	5	5	17	15
São Vicente	43	25	34	20	0	20	20	0	0
Porto Santo	16	12	15	11	0	11	11	9	5

	Buildings		New constructions					<u>Enlargements, alterations and reconstructions</u>	
	Total	For family housing	Buildings				Dwellings for family housing	Buildings	
			Total	For family housing		Total		Total	For family housing
				of which					
Apartments	Row houses								

© INE, I.P., Portugal, 2022. Informação disponível até 14 de outubro de 2022. Information available till 14th October, 2022.

Fonte: INE, I.P., Inquérito aos Projetos de Obras de Edifícios e de Demolição de Edifícios.

Source: Statistics Portugal, Projects of Building Constructions and Demolitions Survey.

Nota: Dados preliminares. A rubrica "Total" de edifícios inclui construções novas, ampliações, alterações, reconstruções e demolições.

Note: Preliminary data. The item "Total" for buildings includes new constructions, enlargements, alterations, reconstructions and demolitions.

Para mais informação consulte / For more information see:

<http://www.ine.pt/xurl/ind/0008315>
<http://www.ine.pt/xurl/ind/0008307>

<http://www.ine.pt/xurl/ind/0008317>
<http://www.ine.pt/xurl/ind/0008318>

<http://www.ine.pt/xurl/ind/0008309>

III.8.3 - Fogos licenciados pelas câmaras municipais em construções novas para habitação familiar por município, segundo a entidade promotora e a tipologia, 2021

III.8.3 - Dwellings licensed by municipal councils in new buildings for family housing, by municipality, according to investing entity and typology, 2021

Unidade: N.º

Unit: No.

	Total	Entidade promotora			Tipologia			
		Pessoa singular	Empresa privada	Outras entidades	T0 ou T1	T2	T3	T4 ou mais
Portugal	28 508	13 168	15 235	105	3 830	6 653	13 799	4 226
Continente	27 137	12 414	14 654	69	3 617	6 208	13 212	4 100
R. A. Madeira	770	266	470	34	139	254	343	34
Calheta	48	44	4	0	2	12	30	4
Câmara de Lobos	194	30	130	34	39	74	77	4
Funchal	342	74	268	0	78	126	121	17
Machico	22	22	0	0	1	5	15	1
Ponta do Sol	31	25	6	0	1	7	19	4
Porto Moniz	0	0	0	0	0	0	0	0
Ribeira Brava	0	0	0	0	0	0	0	0
Santa Cruz	97	36	61	0	13	24	59	1
Santana	5	5	0	0	1	0	4	0
São Vicente	20	20	0	0	3	5	11	1
Porto Santo	11	10	1	0	1	1	7	2

	Total	Investing entity			Typology			
		Singular Person	Private company	Other entities	0 or 1 bedrooms	2 bedrooms	3 bedrooms	4 or more bedrooms

© INE, I.P., Portugal, 2022. Informação disponível até 14 de outubro de 2022. Information available till 14th October, 2022.

Fonte: INE, I.P., Inquérito aos Projetos de Obras de Edifícios e de Demolição de Edifícios.**Source:** Statistics Portugal, Projects of Building Constructions and Demolitions Survey.**Nota:** Dados preliminares. A rubrica "Outras entidades" inclui Administração Central, Regional e Local, Empresas de Serviço Público, Cooperativas de Habitação e Instituições Sem Fins Lucrativos.**Note:** Preliminary data. The item "Other entities" includes the central, regional and local administrations, public companies, housing cooperatives and non-profit institutions.

Para mais informação consulte / For more information see:

<http://www.ine.pt/xurl/ind/0008309><http://www.ine.pt/xurl/ind/0008308>

III.8.4 - Edifícios concluídos por município, segundo o tipo de obra, 2021

III.8.4 - Construction works completed, by municipality, according to type of project, 2021

Unidade: N.º

Unit: No.

	<u>Edifícios</u>		Construções novas					<u>Ampliações, alterações e reconstruções</u>	
	Total	Para habitação familiar	<u>Total</u>	Edifícios			<u>Fogos para habitação familiar</u>	Edifícios	
				<u>Total</u>	Para habitação familiar			Total	Para habitação familiar
					dos quais				
<u>Apartamentos</u>	<u>Moradias</u>								
Portugal	15 262	10 989	12 250	9 138	1 242	7 896	19 081	3 012	1 851
Continente	14 243	10 233	11 518	8 579	1 200	7 379	18 232	2 725	1 654
R. A. Madeira	301	235	228	184	20	164	344	73	51
Calheta	33	33	32	32	1	31	33	1	1
Câmara de Lobos	26	20	21	18	2	16	26	5	2
Funchal	105	93	74	68	9	59	196	31	25
Machico	24	18	19	16	0	16	16	5	2
Ponta do Sol	28	20	16	9	1	8	10	12	11
Porto Moniz	0	0	0	0	0	0	0	0	0
Ribeira Brava	1	0	1	0	0	0	0	0	0
Santa Cruz	43	31	28	22	5	17	42	15	9
Santana	3	3	3	3	1	2	4	0	0
São Vicente	31	13	27	12	0	12	12	4	1
Porto Santo	7	4	7	4	1	3	5	0	0

© INE, I.P., Portugal, 2022. Informação disponível até 14 de outubro de 2022. Information available till 14th October, 2022.

Fonte: INE, I.P., Estatísticas das Obras Concluídas.

Source: Statistics Portugal, Statistics on Construction Works Completed.

Nota: Dados preliminares. A informação baseia-se nas Estimativas das Obras Concluídas e não inclui demolições. O total de edifícios em construções novas para habitação familiar corresponde a edifícios de apartamentos, edifícios de convívência, edifícios principalmente não residenciais e moradias.

Note: Preliminary data. Data is based on Completed Works Estimations and do not include demolitions. The total for new constructions of buildings for family housing includes apartment buildings, communal buildings, mainly non-residential buildings and row houses.

Para mais informação consulte / For more information see:

<http://www.ine.pt/xurl/ind/0008320>

<http://www.ine.pt/xurl/ind/0008335>

<http://www.ine.pt/xurl/ind/0008334>

<http://www.ine.pt/xurl/ind/0008321>

III.8.5 - Fogos concluídos em construções novas para habitação familiar por município, segundo a entidade promotora e a tipologia, 2021

III.8.5 - Dwellings completed in new buildings for family housing, by municipality, according to investing entity and typology, 2021

Unidade: N.º

Unit: No.

	Total	Entidade promotora			Tipologia			
		Pessoa singular	Empresa privada	Outras entidades	T0 ou T1	T2	T3	T4 ou mais
Portugal	19 081	8 153	10 727	201	2 323	4 725	9 267	2 766
Continente	18 232	7 631	10 404	197	2 241	4 430	8 890	2 671
R. A. Madeira	344	166	177	1	42	107	179	16
Calheta	33	30	3	0	1	8	22	2
Câmara de Lobos	26	25	1	0	3	11	12	0
Funchal	196	54	142	0	33	72	81	10
Machico	16	16	0	0	0	2	14	0
Ponta do Sol	10	8	2	0	1	3	5	1
Porto Moniz	0	0	0	0	0	0	0	0
Ribeira Brava	0	0	0	0	0	0	0	0
Santa Cruz	42	14	27	1	1	3	37	1
Santana	4	4	0	0	1	3	0	0
São Vicente	12	12	0	0	1	4	5	2
Porto Santo	5	3	2	0	1	1	3	0
	Total	Investing entity			Typology			
		Singular person	Private company	Other entities	0 or 1 bedrooms	2 bedrooms	3 bedrooms	4 or more bedrooms

© INE, I.P., Portugal, 2022. Informação disponível até 14 de outubro de 2022. Information available till 14th October, 2022.

Fonte: INE, I.P., Estatísticas das Obras Concluídas.

Source: Statistics Portugal, Statistics on Construction Works Completed.

Nota: Dados preliminares. A rubrica "Outras entidades" inclui Administração Central, Regional e Local, Empresas de Serviço Público, Cooperativas de Habitação e Instituições Sem Fins Lucrativos. A informação relativa a obras concluídas baseia-se nas Estimativas das Obras Concluídas.

Note: Preliminary data. The item "Other entities" includes the central, regional and local administrations, public companies, housing cooperatives and non-profit institutions. Data on completed works is based on Completed Works Estimations.

Para mais informação consulte / For more information see:

<http://www.ine.pt/xurl/ind/0008322><http://www.ine.pt/xurl/ind/0008321>

III.8.6 - Estimativas do parque habitacional por município, 2013-2021 (continua)

III.8.6 - Estimates of housing stock by municipality, 2013-2021 (to be continued)

Unidade: N.º

Unit: No.

	<u>Edifícios de habitação familiar clássica</u>								
	2013 Rv	2014 Rv	2015 Rv	2016 Rv	2017 Rv	2018 Rv	2019 Rv	2020 Rv	2021
Portugal	3 576 697	3 582 213	3 587 022	3 592 050	3 597 610	3 604 116	3 611 441	3 619 978	3 629 109
Continente	3 384 203	3 389 436	3 393 976	3 398 732	3 404 023	3 410 204	3 417 124	3 425 180	3 433 755
R. A. Madeira	92650	92765	92877	92960	93042	93146	93274	93432	93616
Calheta	7 029	7 050	7 067	7 087	7 109	7 136	7 161	7 190	7 222
Câmara de Lobos	10 413	10 426	10 441	10 449	10 451	10 460	10 476	10 486	10 504
Funchal	29 386	29 412	29 433	29 451	29 473	29 499	29 539	29 583	29 651
Machico	8 566	8 575	8 580	8 584	8 589	8 593	8 601	8 609	8 625
Ponta do Sol	4 370	4 375	4 387	4 394	4 401	4 413	4 424	4 438	4 446
Porto Moniz	1 826	1 826	1 828	1 828	1 829	1 831	1 832	1 835	1 835
Ribeira Brava	6 133	6 138	6 148	6 155	6 156	6 157	6 157	6 157	6 158
Santa Cruz	12 549	12 567	12 582	12 598	12 610	12 622	12 642	12 667	12 689
Santana	4 718	4 723	4 727	4 727	4 731	4 732	4 732	4 735	4 738
São Vicente	3 905	3 914	3 920	3 923	3 924	3 927	3 928	3 939	3 951
Porto Santo	3 755	3 759	3 764	3 764	3 769	3 776	3 782	3 793	3 797
	<u>Buildings for conventional family housing</u>								
	2013 Rv	2014 Rv	2015 Rv	2016 Rv	2017 Rv	2018 Rv	2019 Rv	2020 Rv	2021

© INE, I.P., Portugal, 2022. Informação disponível até 14 de outubro de 2022. Information available till 14th October, 2022.

Fonte: INE, I.P., Estatísticas das Obras Concluídas.

Source: Statistics Portugal, Statistics on Construction Works Completed.

Nota: Dados preliminares. A informação para os anos de 2020 e 2021 baseia-se nas Estimativas das Obras Concluídas. Para os anos de 2013 a 2017 não foi possível obter a totalidade das respostas relativas ao município da Amadora, pelo que os dados se encontram subavaliados.

Note: Preliminary data. Data for 2020 and 2021 are based on Completed Works Estimations. From 2013 to 2017, it was not possible to get all the information for the municipality of Amadora, so the data for these years are underestimated.

Para mais informação consulte / For more information see:

<http://www.ine.pt/xurl/ind/0008328>

<http://www.ine.pt/xurl/ind/0008329>

III.8.6 - Estimativas do parque habitacional por município, 2013-2021 (continuação)

III.8.6 - Estimates of housing stock by municipality, 2013-2021 (continued)

Unidade: N.º										Unit: No.
	Alojamentos familiares clássicos									
	2013 Rv	2014 Rv	2015 Rv	2016 Rv	2017 Rv	2018 Rv	2019 Rv	2020 Rv	2021	
Portugal	5 911 865	5 920 160	5 927 219	5 935 021	5 943 225	5 953 833	5 966 545	5 983 606	6 002 874	
Continente	5 670 577	5 678 470	5 685 175	5 692 615	5 700 460	5 710 620	5 722 743	5 739 036	5 757 458	
R. A. Madeira	130338	130542	130666	130810	130965	131134	131379	131764	132108	
Calheta	7 342	7 363	7 380	7 402	7 425	7 458	7 484	7 515	7 548	
Câmara de Lobos	13 481	13 494	13 509	13 521	13 523	13 532	13 553	13 569	13 595	
Funchal	52 383	52 467	52 489	52 557	52 646	52 707	52 854	53 003	53 199	
Machico	9 909	9 918	9 923	9 928	9 934	9 938	9 946	9 955	9 971	
Ponta do Sol	4 738	4 756	4 769	4 776	4 784	4 800	4 812	4 831	4 840	
Porto Moniz	1 952	1 952	1 954	1 954	1 955	1 957	1 958	1 965	1 965	
Ribeira Brava	6 862	6 867	6 877	6 884	6 885	6 886	6 886	6 886	6 887	
Santa Cruz	20 294	20 330	20 355	20 375	20 387	20 417	20 440	20 569	20 611	
Santana	4 878	4 883	4 887	4 887	4 891	4 892	4 892	4 895	4 899	
São Vicente	3 992	4 001	4 007	4 010	4 011	4 014	4 015	4 026	4 038	
Porto Santo	4 507	4 511	4 516	4 516	4 524	4 533	4 539	4 550	4 555	
	Conventional family dwellings									
	2013 Rv	2014 Rv	2015 Rv	2016 Rv	2017 Rv	2018 Rv	2019 Rv	2020 Rv	2021	

© INE, I.P., Portugal, 2022. Informação disponível até 14 de outubro de 2022. Information available till 14th October, 2022.

Fonte: INE, I.P., Estatísticas das Obras Concluídas.

Source: Statistics Portugal, Statistics on Construction Works Completed.

Nota: Dados preliminares. A informação para os anos de 2020 e 2021 baseia-se nas Estimativas das Obras Concluídas. Para os anos de 2013 a 2017 não foi possível obter a totalidade das respostas relativas ao município da Amadora, pelo que os dados se encontram subavaliados.

Note: Preliminary data. Data for 2020 and 2021 are based on Completed Works Estimations. From 2013 to 2017, it was not possible to get all the information for the municipality of Amadora, so the data for these years are underestimated.

Para mais informação consulte / For more information see:

<http://www.ine.pt/xurl/ind/0008328>

<http://www.ine.pt/xurl/ind/0008329>

III.8.7 - Valores medianos de avaliação bancária dos alojamentos por município, segundo o tipo de construção e a tipologia, 2021

III.8.7 - Median value of bank evaluation of living quarters by municipality and according to the type of construction and typology, 2021

Unidade: €/ m² Unit: €/ m²

	Mediana								1.º Quartil			3.º Quartil		
	Total	Apartamentos			Moradias				Total	Apartamentos	Moradias	Total	Apartamentos	Moradias
		Total	dos quais		Total	das quais								
			T2	T3		T2	T3	T4						
Portugal	1 231	1 359	1 381	1 215	1 005	954	991	1 065	900	1 026	740	1 681	1 826	1 391
Continente	1 240	1 362	1 386	1 215	1 007	989	1 071	1 134	902	1 025	737	1 696	1 835	1 405
R. A. Madeira	1 233	1 266	1 250	1 268	1 180	1 200	1 261	...	994	1 064	900	1 542	1 550	1 539
Calheta	1 263	1 288	...	1 170	...	900	...	913	1 598	...	1 600
Câmara de Lobos	1 106	1 118	1 159	1 086	1 067	...	1 210	...	932	988	841	1 318	1 283	1 458
Funchal	1 462	1 502	1 493	1 500	1 375	1 355	1 397	1 404	1 167	1 255	975	1 792	1 793	1 782
Machico	1 099	1 080	1 126	...	1 126	...	945	957	904	1 333	1 314	1 350
Ponta do Sol	1 118	1 036	861	...	746	1 411	...	1 457
Porto Moniz	x	x	x	...	x	x	...
Ribeira Brava	1 013	974	...	1 001	...	785	...	750	1 233	...	1 223
Santa Cruz	1 127	1 114	1 129	1 086	1 159	1 121	1 188	...	962	972	912	1 331	1 273	1 488
Santana
São Vicente	1 048	766	1 325
Porto Santo	1 149	1 226	929	...	919	1 419	...	1 435

	Median							1 st quartile			3 rd quartile			
	Total	Apartments			Row houses				Total	Apartments	Row houses	Total	Apartments	Row houses
		Total	of which		Total	of which								
			2 bedrooms	3 bedrooms		2 bedrooms	3 bedrooms	4 bedrooms						

© INE, I.P., Portugal, 2022. Informação disponível até 14 de outubro de 2022. Information available till 14th October, 2022.

Fonte: INE, I.P., Inquérito à Avaliação Bancária na Habitação.

Source: Statistics Portugal, Survey on Bank Evaluation on Housing.

Para mais informação consulte / For more information see:

<http://www.ine.pt/xurl/ind/0010043>

III.8.8 - Valores medianos das vendas de alojamentos familiares por NUTS III, segundo a categoria e tipologia do alojamento, 2021 (continua)

III.8.8 - Median value of dwellings sales by NUTS III, according to category and typology of dwelling, 2021 (to be continued)

Unidade: €/m ²	Valor mediano das vendas de alojamentos familiares						Unit: €/m ²
	Categoria		Tipologia				
	Novos	Existentes	T0 ou T1	T2	T3	T4 ou mais	
Portugal	1 537	1 250	1 601	1 371	1 201	1 067	
Continente	1 539	1 255	1 617	1 374	1 202	1 076	
Norte	1 423	1 077	1 433	1 197	1 075	959	
Alto Minho	1 183	893	881	1 021	972	819	
Cávado	1 310	1 033	1 183	1 137	1 090	982	
Ave	1 087	934	919	1 005	1 006	872	
A. M. Porto	1 962	1 287	1 792	1 346	1 283	1 250	
Alto Tâmega	913	600	508	670	670	600	
Tâmega e Sousa	991	710	571	789	853	647	
Douro	952	560	400	750	728	529	
Terras de Trás-os-Montes	919	571	435	674	704	510	
Centro	1 136	821	997	936	894	716	
Oeste	1 319	1 082	1 244	1 170	1 136	1 034	
Região de Aveiro	1 277	971	1 429	1 081	967	783	
Região de Coimbra	1 157	900	1 124	988	940	796	
Região de Leiria	1 107	847	1 030	923	906	789	
Viseu Dão Lafões	1 119	658	745	781	844	618	
Beira Baixa	918	520	339	563	667	475	
Médio Tejo	839	621	674	642	694	550	
Beiras e Serra da Estrela	932	503	329	555	679	447	
A. M. Lisboa	2 306	1 759	2 049	1 720	1 767	2 088	
Alentejo	985	745	650	807	851	658	
Alentejo Litoral	1 557	1 165	1 327	1 252	1 130	1 086	
Baixo Alentejo	800	558	432	615	741	522	
Lezíria do Tejo	992	801	754	818	864	770	
Alto Alentejo	611	462	326	519	629	414	
Alentejo Central	985	759	646	779	950	690	
Algarve	2 271	1 939	2 152	1 951	1 880	1 946	
R. A. Açores	1 163	842	1 000	952	932	780	
R. A. Madeira	1 729	1 360	1 429	1 484	1 442	1 195	

	Median value of dwellings sales					
	Category		Typology			
	New	Existing	0 or 1 bedroom	2 bedrooms	3 bedrooms	4 or more bedrooms

© INE, I.P., Portugal, 2022. Informação disponível até 14 de outubro de 2022. Information available till 14th October, 2022.

Fonte: INE, I.P., Estatísticas de preços da habitação ao nível local.

Source: Statistics Portugal, House prices statistics at local level.

Nota: Alojamento familiar existente corresponde ao alojamento familiar que no momento da transação já tinha sido usado para fins habitacionais.

Note: Existing dwellings correspond to dwellings that, at the time of the transaction, had already been used for residential purposes.

Para mais informação consulte / For more information see:

<http://www.ine.pt/xurl/ind/0011370>

<http://www.ine.pt/xurl/ind/0011371>

<http://www.ine.pt/xurl/ind/0011366>

<http://www.ine.pt/xurl/ind/0011368>

III.8.8 - Valores medianos das vendas de alojamentos familiares por NUTS III, segundo a categoria e tipologia do alojamento, 2021 (continuação)

III.8.8 - Median value of dwellings sales by NUTS III, according to category and typology of dwelling, 2021 (continued)

	Valor mediano das vendas de alojamentos familiares					
	Setor institucional do comprador		Domicílio fiscal do comprador			
	Famílias	Restantes setores institucionais	Território Nacional	Estrangeiro		
				Total	UE	Restantes Países
Portugal	1 333	1 012	1 273	2 105	1 788	2 565
Continente	1 340	1 007	1 276	2 133	1 801	2 617
Norte	1 164	872	1 131	1 288	1 058	1 835
Alto Minho	965	678	941	987	974	//
Cávado	1 118	797	1 091	1 094	1 043	1 193
Ave	997	714	977	952	952	//
A. M. Porto	1 414	1 018	1 362	2 223	1 692	2 672
Alto Tâmega	660	466	646	//	//	//
Tâmega e Sousa	807	549	780	780	735	//
Douro	641	536	640	395	395	//
Terras de Trás-os-Montes	650	427	637	//	//	//
Centro	907	637	872	991	951	1 058
Oeste	1 185	742	1 114	1 412	1 396	1 449
Região de Aveiro	1 039	692	1 007	1 053	1 055	//
Região de Coimbra	958	762	948	829	833	811
Região de Leiria	929	668	895	815	928	652
Viseu Dão Lafões	769	583	754	668	645	900
Beira Baixa	590	533	590	422	285	//
Médio Tejo	672	481	645	665	655	717
Beiras e Serra da Estrela	578	382	554	504	444	561
A. M. Lisboa	1 872	1 351	1 786	3 756	2 847	4 207
Alentejo	804	597	774	974	876	1 161
Alentejo Litoral	1 194	1 260	1 187	1 603	1 524	//
Baixo Alentejo	618	409	591	605	//	//
Lezíria do Tejo	865	601	821	889	891	//
Alto Alentejo	513	322	473	488	444	//
Alentejo Central	813	591	780	1 274	//	1 728
Algarve	2 038	1 764	1 879	2 497	2 379	2 647
R. A. Açores	909	847	904	859	//	852
R. A. Madeira	1 450	1 363	1 423	1 703	1 694	1 716

	Median value of dwellings sales					
	Institutional sector of the purchaser		Tax residence of the purchase			
	Households	Other institutional sectors	National Territory	Foreign		
				Total	EU	Other countries

© INE, I.P., Portugal, 2022. Informação disponível até 14 de outubro de 2022. Information available till 14th October, 2022.

Fo nte: INE, I.P., Estatísticas de preços da habitação ao nível local.

So urce: Statistics Portugal, House prices statistics at local level.

No ta: Alojamento familiar existente corresponde ao alojamento familiar que no momento da transação já tinha sido usado para fins habitacionais.

No te: Existing dwellings correspond to dwellings that, at the time of the transaction, had already been used for residential purposes.

Para mais informação consulte / For more information see:

<http://www.ine.pt/xurl/ind/001370>

<http://www.ine.pt/xurl/ind/001371>

<http://www.ine.pt/xurl/ind/001366>

<http://www.ine.pt/xurl/ind/001368>

III.8.9 - Número de contratos de arrendamento e 1.º e 3.º Quartil das vendas por m² de alojamentos familiares por município, 2021

III.8.9 - New lease agreements and 1st and 3rd quartile values per m² of dwellings sales by municipality, 2021

	<u>Novos contratos de arrendamento</u>	Vendas por m ² de alojamentos familiares	
		1.º Quartil	3.º Quartil
	N.º	€/m ²	
Portugal	87 349	819	1 924
Continente	84 763	822	1 934
R. A. Madeira	1 221	979	1 931
Calheta (R.A.M.)	48	536	1 827
Câmara de Lobos	56	733	1 515
Funchal	818	1 316	2 290
Machico	//	687	1 495
Ponta do Sol	//	644	1 531
Porto Moniz	//	410	1 246
Ribeira Brava	//	598	1 477
Santa Cruz	177	1 086	1 654
Santana	//	421	1 061
São Vicente	//	554	1 299
Porto Santo	//	711	1 441
	<u>New lease agreements of dwellings</u>	Sales per m ² of dwellings	
	No.	1 st quartile	3 rd quartile
		€/m ²	

© INE, I.P., Portugal, 2022. Informação disponível até 14 de outubro de 2022. Information available till 14th October, 2022.

Fonte: Estatísticas de preços da habitação ao nível local e Estatísticas de Rendas da Habitação ao nível local.

Source: House prices statistics at local level and House rental statistics at local level.

Para mais informação consulte / For more information see:

<http://www.ine.pt/xurl/ind/0009631>

III.8.10 - Vendas de cimento, 2021

III.8.10 - Cement sales, 2021

	Quantidade	Valor
	Toneladas	Milhares de euros
Região A. Madeira	154 809	17 463

	Quantity	Value
	Tonnes	Thousand euros
Região A. Madeira	154 809	17 463

Fonte: DREM - Direção Regional de Estatística da Madeira; Inquérito Mensal às Vendas de Cimento.

Source: DREM - Regional Directorate of Statistics of Madeira; Mensal Survey on Cement Sales in the Autonomous Region of Madeira.

Nota: Estimativa da comercialização de cimento (primeira venda).

Note: Estimate of cement sales (first sale).

Para mais informação consulte / For more information see:

<https://estatistica.madeira.gov.pt/#>



III.9

TRANSPORTES

TRANSPORT

III.9.1 – Indicadores de transporte rodoviário por município, 2021

Road transport indicators by municipality, 2021

III.9.2 – Veículos automóveis novos vendidos e registados por município, 2021

Sales and register of new vehicles by municipality, 2021

III.9.3 – Acidentes de viação e vítimas por município, 2021

Road accidents and victims by municipality, 2021

III.9.4 – Movimento nos portos marítimos, 2021

Maritime ports traffic, 2021

III.9.5 – Aterragens de aeronaves nas infraestruturas aeroportuárias por NUTS II, 2021

Aircraft landings in air transport infrastructures by NUTS II, 2021

III.9.6 – Tráfego comercial nas infraestruturas aeroportuárias, por natureza do tráfego e aeroportos, 2021

Commercial traffic in air transport infrastructures, by type of traffic and airports, 2021

III.9.1 - Indicadores de transporte rodoviário por município, 2021

III.9.1 - Road transport indicators by municipality, 2021

	<u>Veículos automóveis novos vendidos e registados por 1 000 habitantes</u>	<u>Índice de gravidade dos acidentes de viação com vítimas</u>	<u>Proporção de acidentes de viação com vítimas nas autoestradas</u>
	N.º		%
Portugal	16,69	1,83	5,07
Continente	16,88	1,82	5,32
R. A. Madeira	10,84	1,37	//
Calheta	3,12	3,70	//
Câmara de Lobos	4,08	0,00	//
Funchal	16,64	1,29	//
Machico	5,68	0,00	//
Ponta do Sol	7,98	0,00	//
Porto Moniz	3,58	16,67	//
Ribeira Brava	15,77	5,00	//
Santa Cruz	7,11	0,76	//
Santana	5,06	4,76	//
São Vicente	9,06	0,00	//
Porto Santo	5,60	0,00	//
	<u>New vehicles sold and registered per 1000 inhabitants</u>	<u>Gravity index of road accidents with victims</u>	<u>Proportion of road accidents with victims on highways</u>
	No.		%

© INE, I.P., Portugal, 2022. Informação disponível até 14 de outubro de 2022. Information available till 14th October, 2022.

Fonte: Instituto dos Registos e do Notariado, I.P.; INE, I.P.; Autoridade Nacional de Segurança Rodoviária (ANSR).

Source: Institute of Registries and Notaries; Statistics Portugal; National Authority for Road Safety.

Nota: As vendas de veículos automóveis são afetadas aos municípios segundo o local de residência da/o proprietária/o.

Os acidentes e as vítimas são considerados segundo o local do acidente. As vítimas de acidentes de viação passaram a ser contabilizadas até 30 dias após o acidente de viação.

Note: Sales of vehicles are attributed to municipalities according to the owner's place of residence.

Road accidents and victims are considered according to the place of the accident. The victims of road accidents are counted within 30 days after the date of the road accident.

Para mais informação consulte / For more information see:

<http://www.ine.pt/xurl/ind/0008464>

<http://www.ine.pt/xurl/ind/0008641>

<http://www.ine.pt/xurl/ind/0010354>

III.9.2 - Veículos automóveis novos vendidos e registados por município, 2021

III.9.2 - Sales and register of new vehicles by municipality, 2021

Unidade: N.º

Unit: No.

	Total	Ligeiros		Pesados			Tratores agrícolas
		Passageiros	Mercadorias	Passageiros	Mercadorias (camiões)	Tratores rodoviários	
Portugal	172 734	134 205	27 325	428	1 302	2 489	6 985
Continente	166 548	129 256	26 435	370	1 210	2 484	6 793
R. A. Madeira	2 722	2 247	344	55	39	3	34
Calheta	34	15	11	1	1	0	6
Câmara de Lobos	131	100	22	0	7	0	2
Funchal	1 761	1 581	115	45	9	2	9
Machico	111	94	14	0	3	0	0
Ponta do Sol	67	56	11	0	0	0	0
Porto Moniz	9	7	2	0	0	0	0
Ribeira Brava	200	69	116	7	4	0	4
Santa Cruz	303	249	34	2	13	1	4
Santana	33	28	5	0	0	0	0
São Vicente	44	31	11	0	2	0	0
Porto Santo	29	17	3	0	0	0	9

	Total	Light		Heavy			Agricultural tractors
		Passengers	Cargo	Passengers	Cargo (lorries)	Road tractors	

© INE, I.P., Portugal, 2022. Informação disponível até 14 de outubro de 2022. Information available till 14th October, 2022.

Fonte: Associação Comércio Automóvel de Portugal e Instituto dos Registos e do Notariado, I.P.**Source:** Portuguese Automobile Commerce Association and Institute of Registries and Notaries.**Nota:** As vendas de veículos automóveis são afetadas aos municípios segundo o local de residência da/o proprietária/o.**Note:** Sales of vehicles are attributed to municipalities according to the owner's place of residence.

Para mais informação consulte / For more information see:

<http://www.ine.pt/xurl/ind/0010353>

III.9.3 - Acidentes de viação e vítimas por município, 2021

III.9.3 - Road accidents and victims by municipality, 2021

Unidade: N.º

Unit: No.

	Acidentes de viação com vítimas						Vítimas					
	Total	dos quais		Total	Mortais		Total	das quais		Mortos	Feridos graves	Feridos ligeiros
		em auto-estradas	em estradas nacionais		em auto-estradas	em estradas nacionais		em auto-estradas	em estradas nacionais			
Portugal	30 691	1 555	5 485	531	40	160	38 575	2 278	7 515	561	2 161	35 853
Continente	29 217	1 555	5 481	502	40	160	36 713	2 278	7 515	532	1 987	34 194
R. A. Madeira	874	//	//	12	//	//	1 070	//	//	12	80	978
Calheta	27	//	//	1	//	//	38	//	//	1	6	31
Câmara de Lobos	76	//	//	0	//	//	89	//	//	0	8	81
Funchal	464	//	//	6	//	//	557	//	//	6	31	520
Machico	43	//	//	0	//	//	49	//	//	0	4	45
Ponta do Sol	23	//	//	0	//	//	28	//	//	0	2	26
Porto Moniz	6	//	//	1	//	//	7	//	//	1	0	6
Ribeira Brava	40	//	//	2	//	//	56	//	//	2	6	48
Santa Cruz	132	//	//	1	//	//	168	//	//	1	6	161
Santana	21	//	//	1	//	//	26	//	//	1	3	22
São Vicente	8	//	//	0	//	//	9	//	//	0	0	9
Porto Santo	34	//	//	0	//	//	43	//	//	0	14	29
	Road accidents w ith victims						Victims					
	Total	of w hich		Total	Dead victims		Total	of w hich		Dead victims	Seriousl y injured	Slightly injured
		in highw ays	in national roads		in highw ays	in national roads		in highw ays	in national roads			

© INE, I.P., Portugal, 2022. Informação disponível até 14 de outubro de 2022. Information available till 14th October, 2022.

Fonte: Autoridade Nacional de Segurança Rodoviária (ANSR).**Source:** National Authority for Road Safety.**Nota:** Os acidentes e as vítimas são considerados segundo o local do acidente. As vítimas de acidentes de viação passaram a ser contabilizadas até 30 dias após o acidente de viação.**Note:** Road accidents and victims are considered according to the place of the accident. The victims of road accidents are counted within 30 days after the date of the road accident.

Para mais informação consulte / For more information see:

<http://www.ine.pt/xurl/ind/0008639><http://www.ine.pt/xurl/ind/0008640>

III.9.4 - Movimento nos portos marítimos, 2021

III.9.4 - Maritime ports traffic, 2021

	Embarcações de comércio entradas		Passageiras/os		Contentores		Mercadorias	
			Embar- cadas/os	Desembar- cadas/os	Carregados	Descar- regados	Carregadas	Descar- regadas
	N.º	TPB	N.º				t	
Portugal	12 153	201 020 090	704 609	704 523	1 017 541	1 019 467	33 086 998	49 992 892
Continente	8 933	183 251 900	262	176	932 612	932 851	32 310 256	47 231 408
Norte	2 554	32 013 415	63	71	189 742	203 597	5 251 950	8 629 081
Leixões	2 368	31 045 714	61	71	189 740	203 595	5 013 395	8 490 871
Viana do Castelo	186	967 701	2	0	2	2	238 555	138 210
Centro	1 205	8 521 707	0	0	5 525	4 920	2 666 016	5 023 906
Aveiro	809	6 525 741	0	0	3	0	1 428 941	4 450 820
Figueira da Foz	396	1 995 966	0	0	5 522	4 920	1 237 075	573 086
A. M. Lisboa	3 216	43 532 910	78	11	168 532	162 194	6 509 663	8 510 730
Lisboa	1 620	24 525 537	0	0	115 368	111 081	3 198 715	5 653 668
Setúbal	1 596	19 007 373	78	11	53 164	51 113	3 310 948	2 857 062
Alentejo	1 931	99 110 755	0	0	568 813	562 140	17 837 119	25 067 691
Sines	1 931	99 110 755	0	0	568 813	562 140	17 837 119	25 067 691
Algarve	27	73 113	121	94	0	0	45 508	0
Faro	11	50 275	0	0	0	0	45 508	0
Portimão	16	22 838	121	94	0	0	0	0
R. A. Açores	2 181	12 753 781	447 311	447 311	50 983	51 962	631 514	1 741 960
Cais do Pico	163	522 152	0	0	3 509	3 444	13 491	84 655
Horta	195	861 908	193 787	191 604	3 118	3 307	16 488	75 751
Lajes das Flores	82	166 887	0	0	1 115	1 493	4 831	24 977
Ponta Delgada	648	7 465 405	0	0	24 789	25 045	422 298	990 202
Praia da Graciosa	181	261 415	2 256	2 432	855	858	5 702	22 687
Praia da Vitória	533	2 716 112	3 937	4 133	14 042	14 222	147 542	445 731
Velas	247	554 495	42 952	43 529	2 348	2 359	13 819	63 777
Vila do Porto	132	205 407	0	0	1 207	1 234	7 343	34 180
Outros portos/Other seaports	0	0	204 379	205 613	0	0	0	0
R. A. Madeira	1 039	5 014 409	257 036	257 036	33 946	34 654	145 228	1 019 524
Canical	236	2 020 041	0	0	32 733	33 432	140 806	926 072
Funchal	449	1 992 188	128 460	128 576	364	368	2 051	72 678
Porto Santo	354	1 002 180	128 576	128 460	849	854	2 371	20 774
	Incoming commercial vessels		Passengers		Containers		Goods	
	No.	DWT	Embarked	Disembarked	Loaded	Unloaded	Loaded	Unloaded
			No.				t	

© INE, I.P., Portugal, 2022. Informação disponível até 14 de outubro de 2022. Information available till 14th October, 2022.

Fonte: INE, I.P., Estatísticas dos Transportes.

Source: Statistics Portugal, Transport Statistics.

Nota: Dados provisórios para o porto de Lisboa.

Note: Provisional data for the port of Lisbon.

Para mais informação consulte / For more information see:

<http://www.ine.pt/xurl/ind/0010358>

<http://www.ine.pt/xurl/ind/0010359>

<http://www.ine.pt/xurl/ind/0010360>

<http://www.ine.pt/xurl/ind/0010361>

<http://www.ine.pt/xurl/ind/0010362>

III.9.5 - Aterragens de aeronaves nas infraestruturas aeroportuárias por NUTS II, 2021

III.9.5 - Aircraft landings in air transport infrastructures by NUTS II, 2021

Unidade: N.º

Unit: No.

	Total	Movimentos internacionais								Movimentos nacionais		
		Total	Europa		América		África		Ásia e Oceania	Total	Tráfego territorial	Tráfego interior
			UE28	Outros	América do Norte	América do Sul	PALOP	Outros				
Portugal	134 549	88 851	58 471	20 762	2 945	2 595	2 087	1 484	507	45 698	17 250	28 448
Continente	103 905	83 672	55 598	19 214	2 456	2 464	1 992	1 452	496	20 233	8 411	11 822
Norte	27 183	21 162	16 194	4 634	101	110	40	74	9	6 021	2 219	3 802
Centro	1 498	0	0	0	0	0	0	0	0	1 498	0	1 498
A. M. Lisboa	57 892	47 617	31 728	7 432	2 341	2 345	1 942	1 354	475	10 275	6 185	4 090
Alentejo	79	68	35	30	0	2	0	0	1	11	0	11
Algarve	17 253	14 825	7 641	7 118	14	7	10	24	11	2 428	7	2 421
R. A. Açores	21 371	1 304	445	140	462	130	90	28	9	20 067	4 888	15 179
R. A. Madeira	9 273	3 875	2 428	1 408	27	1	5	4	2	5 398	3 951	1 447

	Total	International							Domestic			
		Total	Europe		America		Africa		Asia and Oceania	Total	Territorial traffic	Internal traffic
			EU28	Others	North America	South America	PALOP	Others				

© INE, I.P., Portugal, 2022. Informação disponível até 14 de outubro de 2022. Information available till 14th October, 2022.

Fonte: ANA, Aeroportos de Portugal, S.A.; Autoridade Nacional de Aviação Civil; INE, I.P.

Source: Portugal Airports (ANA); Civil Aviation Authority; INE, I.P.

Nota: São considerados todos os aeroportos e os aeródromos com transporte comercial.

Note: All airports and aerodromes with commercial transport are included.

III.9.6 - Tráfego comercial nas infraestruturas aeroportuárias, por natureza do tráfego e aeroportos, 2021

III.9.6 - Commercial traffic in air transport infrastructures, by type of traffic and airports, 2021

	Total	Internacional	Nacional	
Portugal				Portugal
Aeronaves (aterradas) (N.º)	134 549	88 851	45 698	Aircraft (landed) (No.)
Passageiros/os (N.º)	25 598 844	19 283 693	6 315 151	Passengers (No.)
Embarcadas/os	12 640 375	9 521 028	3 119 347	Embarked
Desembarcadas/os	12 803 033	9 686 143	3 116 890	Disembarked
Em trânsito direto	155 436	76 522	78 914	In direct transit
Carga (t)	178 889	154 281	24 608	Cargo (t)
Embarcada	91 959	79 800	12 159	Loaded
Desembarcada	86 930	74 481	12 449	Unloaded
Correio (t)	11 786	4 333	7 452	Mail (t)
Embarcado	6 832	3 057	3 775	Loaded
Desembarcado	4 953	1 276	3 678	Unloaded
Madeira				Madeira
<u>Aeronaves (aterradas) (N.º)</u>	8 171	3 733	4 438	<u>Aircraft (landed) (No.)</u>
Passageiros/os (N.º)	1 897 585	904 508	993 077	Passengers (No.)
<u>Embarcadas/os</u>	935 846	439 591	496 255	<u>Embarked</u>
<u>Desembarcadas/os</u>	957 490	460 880	496 610	<u>Disembarked</u>
Em trânsito direto	4 249	4 037	212	In direct transit
Carga (t)	3 802	4	3 797	Cargo (t)
Embarcada	1 450	1	1 449	Loaded
Desembarcada	2 352	4	2 348	Unloaded
Correio (t)	1 488	0	1 488	Mail (t)
Embarcado	395	0	395	Loaded
Desembarcado	1 092	0	1 092	Unloaded
Porto Santo				Porto Santo
Aeronaves (aterradas) (N.º)	1 102	142	960	Aircraft (landed) (No.)
Passageiros/os (N.º)	128 580	25 933	102 647	Passengers (No.)
Embarcadas/os	61 951	11 158	50 793	Embarked
Desembarcadas/os	62 132	12 011	50 121	Disembarked
Em trânsito direto	4 497	2 764	1 733	In direct transit
Carga (t)	35	0	35	Cargo (t)
Embarcada	5	0	5	Loaded
Desembarcada	30	0	30	Unloaded
Correio (t)	82	0	82	Mail (t)
Embarcado	16	0	16	Loaded
Desembarcado	66	0	66	Unloaded
	Total	International	Domestic	

© INE, I.P., Portugal, 2022. Informação disponível até 14 de outubro de 2022. Information available till 14th October, 2022.

Fonte: ANA, Aeroportos de Portugal, S.A.; Autoridade Nacional de Aviação Civil; INE, I.P.

Source: Portugal Airports (ANA); Civil Aviation Authority; INE, I.P.

Nota: Os totais de Portugal incluem todos os aeroportos e aeródromos com transporte comercial.

Note: Totals for Portugal include all airports and aerodromes with commercial transport.

Para mais informação consulte / For more information see:

<http://www.ine.pt/xurl/ind/0003868>

<http://www.ine.pt/xurl/ind/0003864>

<http://www.ine.pt/xurl/ind/0003865>

III.10

COMUNICAÇÕES

COMMUNICATION



III.10.1 – Indicadores de comunicações por município, 2021

Communication indicators by municipality, 2021

III.10.2 – Acessos telefónicos por município, 2021

Telephone accesses by municipality, 2021

III.10.3 – Estações e postos de correio por município, 2021

Post offices and post agencies by municipality, 2021

III.10.4 – Acessos ao serviço de internet em banda larga em local fixo por segmento de mercado e assinantes do serviço de televisão por município, 2021

Fixed broadband Internet accesses service by access segment and television services subscribers by municipality, 2021

III.10.1 - Indicadores de comunicações por município, 2021

III.10.1 - Communication indicators by municipality, 2021

Unidade: N.º

Unit: No.

	<u>Acessos telefónicos por 100 habitantes</u>	<u>Postos telefónicos residenciais por 100 habitantes</u>	<u>Postos telefónicos públicos por 1 000 habitantes</u>	<u>Habitantes por estações de correio</u>	<u>Habitantes por postos de correio</u>	<u>Acessos à Internet em banda larga em local fixo por 100 habitantes</u>
	<u>Telephone accesses per 100 inhabitants</u>	<u>Residential telephones per 100 inhabitants</u>	<u>Public pay phones per 1 000 inhabitants</u>	<u>Inhabitants per post offices</u>	<u>Inhabitants per post office branches</u>	<u>Fixed broadband Internet accesses per 100 inhabitants</u>
Portugal	50,45	37,71	1,37	18 178,7	5 801,7	41,63
Continente	50,53	37,79	1,40	18 771,9	5 754,1	41,67
R. A. Madeira	49,33	36,52	0,80	13 221,9	7 177,6	40,83
Calheta	50,19	39,85	0,82	10 925,5	2 731,4	43,38
Câmara de Lobos	35,59	30,86	0,28	16 076,0	8 038,0	31,60
Funchal	57,63	37,94	1,10	15 134,6	15 134,6	44,98
Machico	42,59	35,16	0,41	19 588,0	4 897,0	37,02
Ponta do Sol	42,99	35,56	0,00	8 389,5	4 194,8	38,31
Porto Moniz	50,36	38,21	1,19	2 520,0	840,0	40,04
Ribeira Brava	40,73	33,98	0,63	12 691,0	12 691,0	34,62
Santa Cruz	45,07	37,19	0,71	21 208,8	10 604,4	40,30
Santana	44,32	35,48	1,37	6 550,5	1 310,1	35,26
São Vicente	49,77	37,78	0,62	4 870,0	4 870,0	41,03
Porto Santo	60,25	42,24	1,16	5 170,5	//	53,05

© INE, I.P., Portugal, 2022. Informação disponível até 14 de outubro de 2022. Information available till 14th October, 2022.

Fonte: INE, I.P., Inquérito às Telecomunicações; Autoridade Nacional de Comunicações (ANACOM); CTT - Correios de Portugal, S.A.

Source: Statistics Portugal, Telecommunications survey; National Authority of Communications (ANACOM); CTT - Portuguese Postal Service.

Para mais informação consulte / For more information see:

<http://www.ine.pt/xurl/ind/0008447><http://www.ine.pt/xurl/ind/0008449><http://www.ine.pt/xurl/ind/0008455><http://www.ine.pt/xurl/ind/0008448><http://www.ine.pt/xurl/ind/0008454><http://www.ine.pt/xurl/ind/0009847>

III.10.2 - Acessos telefónicos por município, 2021

III.10.2 - Telephone accesses by municipality, 2021

Unidade: N.º de acessos	Unit: No. of accesses		
	<u>Públicos</u>	<u>Residenciais</u>	<u>Não residenciais</u>
Portugal	14 204	3 907 115	1 320 339
Continente	13 803	3 731 524	1 257 540
R. A. Madeira	202	91 741	32 187
Calheta	9	4 354	1 130
Câmara de Lobos	9	9 923	1 519
Funchal	117	40 197	20 858
Machico	8	6 888	1 455
Ponta do Sol	0	2 983	624
Porto Moniz	3	963	306
Ribeira Brava	8	4 312	857
Santa Cruz	30	15 773	3 344
Santana	9	2 324	579
São Vicente	3	1 840	584
Porto Santo	6	2 184	931
	<u>Public</u>	<u>Residential</u>	<u>Non residential</u>

© INE, I.P., Portugal, 2022. Informação disponível até 14 de outubro de 2022. Information available till 14th October, 2022.

Fonte: Autoridade Nacional de Comunicações (ANACOM)

Source: National Authority of Communications (ANACOM)

Nota: O número de acessos públicos do serviço telefónico fixo referem-se ao número de acessos diretos não equivalente e correspondem à morada onde está fisicamente instalado o acesso. A unidade de reporte dos acessos residenciais e não residenciais é o número de acessos principais equivalentes e considera-se o código postal a 7 dígitos (CP7).

Note: The public accesses to Fixed Telephone Service is the number of non-equivalent accesses and the accesses correspond to the address of the physical access. The reporting unit for residential and non residential accesses is the number of equivalent main accesses and the 7-digit postal code (CP7) is considered.

Para mais informação consulte / For more information see:

<http://www.ine.pt/xurl/ind/0008446>

<http://www.ine.pt/xurl/ind/0010352>

III.10.3 - Estações e postos de correio por município, 2021

III.10.3 - Post offices and post agencies by municipality, 2021

	Estações de correio			Postos de correio
	Total	Estações fixas	Estações móveis	
	Post offices			
Unidade: N.º				Unit: No.
Portugal	570	569	1	1 786
Continente	526	525	1	1 716
R. A. Madeira	19	19	0	35
Calheta	1	1	0	4
Câmara de Lobos	2	2	0	4
Funchal	7	7	0	7
Machico	1	1	0	4
Ponta do Sol	1	1	0	2
Porto Moniz	1	1	0	3
Ribeira Brava	1	1	0	1
Santa Cruz	2	2	0	4
Santana	1	1	0	5
São Vicente	1	1	0	1
Porto Santo	1	1	0	0
	Post offices			Post agencies
	Total	Permanent post offices	Mobile post offices	

© INE, I.P., Portugal, 2022. Informação disponível até 14 de outubro de 2022. Information available till 14th October, 2022.

Fonte: INE, I.P., Estatísticas dos serviços postais; CTT - Correios de Portugal, S.A.

Source: Statistics Portugal, Postal services statistics; CTT - Portuguese Postal Service.

Nota: Os dados são referentes apenas aos Serviços Postais Nacionais.

Note: Data concern only the National Postal Services.

Para mais informação consulte / For more information see:

<http://www.ine.pt/xurl/ind/0008452>

<http://www.ine.pt/xurl/ind/0008453>

III.10.4 - Acessos ao serviço de internet em banda larga em local fixo por segmento de mercado e assinantes do serviço de televisão por município, 2021

III.10.4 - Fixed broadband Internet accesses service by access segment and television service subscribers by municipality, 2021

Unidade: N.º	Acessos ao serviço de internet em banda larga em local fixo			Assinantes do serviço de televisão
	Total	Residencial	Não residencial	
Portugal	4 311 643	3 644 292	667 351	4 353 374
Continente	4 114 275	3 477 237	637 038	4 151 078
R. A. Madeira	102 570	87 049	15 521	107 149
Calheta	4 740	3 965	775	5 211
Câmara de Lobos	10 159	9 337	822	10 912
Funchal	47 657	38 799	8 858	47 786
Machico	7 251	6 360	891	7 734
Ponta do Sol	3 214	2 770	444	3 481
Porto Moniz	1 009	840	169	1 276
Ribeira Brava	4 393	3 872	521	4 872
Santa Cruz	17 096	15 295	1 801	17 722
Santana	2 310	1 980	330	2 853
São Vicente	1 998	1 645	353	2 315
Porto Santo	2 743	2 186	557	2 987
	Total	Residencial	Non residential	Television service subscribers
	Fixed broadband Internet accesses service			

© INE, I.P., Portugal, 2022. Informação disponível até 14 de outubro de 2022. Information available till 14th October, 2022.

Fonte: Autoridade Nacional de Comunicações (ANACOM).

Source: National Authority of Communications (ANACOM).

Nota: Os dados referem-se a 31 de dezembro. O total de assinantes do serviço de televisão inclui as subscrições de televisão por cabo, televisão por fibra ótica (FTTH), televisão por satélite (DTH) e outras tecnologias (xDSL, FWA).

Note: Data refer to December 31. Total television service subscribers include cable television, optical fibre television (FTTH), satellite television (DTH), and other technologies (xDSL, FWA) subscriptions.

FTTH - Fibre to the home; DTH - Direct to home; xDSL - Digital subscriber line; FWA - Fixed wireless access.

Para mais informação consulte / For more information see:

<http://www.ine.pt/xurl/ind/0008450>

<http://www.ine.pt/xurl/ind/0010351>



III.11

TURISMO TOURISM

III.11.1 – Indicadores dos estabelecimentos de alojamento turístico por município, 2021

Tourism activity indicators by municipality, 2021

III.11.2 – Estabelecimentos e capacidade de alojamento por município, em 31.7.2021

Establishments and lodging capacity by municipality, on 31.7.2021

III.11.3 – Hóspedes, dormidas e proveitos de aposentos nos estabelecimentos de alojamento turístico por município, 2021

Guests, nights spent and lodging income in tourism accommodation establishments by municipality, 2021

III.11.4 – Hóspedes nos estabelecimentos de alojamento turístico por município, segundo a residência habitual, 2021

Guests in tourism accommodation establishments by municipality, according to usual residence, 2021

III.11.5 – Dormidas nos estabelecimentos de alojamento turístico por município, segundo a residência habitual, 2021

Nights spent in tourism accommodation establishments by municipality, according to usual residence, 2021

III.11.6 – Indicadores dos campos de golfe, 2021

Golf courses indicators, 2021

III.11.1 - Indicadores dos estabelecimentos de alojamento turístico por município, 2021 (continua)

III.11.1 - Tourism activity indicators by municipality, 2021 (to be continued)

	<u>Estada média de hóspedes não residentes</u>	<u>Capacidade de alojamento por 1000 habitantes</u>	<u>Hóspedes por habitante</u>	<u>Proporção de hóspedes não residentes</u>	<u>Proporção de dormidas entre julho-setembro</u>	<u>Dormidas em estabelecimentos de alojamento turístico por 100 habitantes</u>	<u>Rendimento médio por quarto (Rev Par)</u>
	N.º de noites	N.º		%		N.º	milhares de euros
Portugal	3,2	39,1	1,4	40,9	47,2	360,3	32,6
Continente	2,9	36,4	1,3	39,6	47,2	318,8	32,0
R. A. Madeira	5,5	124,7	3,7	63,9	46,2	1 749,8	38,9
Calheta	4,9	159,5	4,6	68,0	45,3	1 897,5	43,1
Câmara de Lobos	4,8	26,7	0,5	73,2	52,0	211,0	16,2
Funchal	5,9	173,0	5,4	65,6	44,3	2 718,5	42,8
Machico	3,9	36,8	1,1	80,8	50,9	409,0	19,2
Ponta do Sol	4,9	39,9	1,6	64,6	39,0	633,2	50,6
Porto Moniz	2,4	148,0	7,9	68,0	45,7	1 745,2	33,7
Ribeira Brava	4,1	24,1	0,6	70,9	43,7	209,6	16,3
Santa Cruz	5,8	87,1	2,2	78,2	46,7	1 139,1	31,5
Santana	3,1	111,9	4,2	64,3	41,3	1 096,8	21,1
São Vicente	5,0	187,7	6,1	57,0	43,9	2 272,6	19,7
Porto Santo	5,3	642,3	15,5	26,0	61,3	7 176,4	45,3
	<u>Average stay of non-resident guests</u>	<u>Capacity on offer per 1000 inhabitants</u>	<u>Guests per inhabitant</u>	<u>Proportion of non-resident guests</u>	<u>Proportion of nights between July-September</u>	<u>Nights in tourism accommodation establishments per 100 inhabitants</u>	<u>Revenue per available room (Rev Par)</u>
	No. of nights	No.		%		No.	thousand euros

© INE, I.P., Portugal, 2022. Informação disponível até 14 de outubro de 2022. Information available till 14th October, 2022.

Fonte: INE, I.P., Estatísticas do Turismo.

Source: Statistics Portugal, Tourism Statistics.

Nota: Os dados apresentados referem-se ao total do alojamento turístico e abrangem a hotelaria (hotéis, hotéis-apartamentos, pousadas, apartamentos, aldeamentos turísticos e Quintas da Madeira), o alojamento local (com 10 e mais camas) e o turismo no espaço rural e turismo de habitação.

Salienta-se o diferente momento de referência entre os dados de capacidade (estabelecimentos e capacidade de alojamento) e os de ocupação (dormidas, hóspedes e proveitos).

Note: Data cover the total of tourism accommodation activity (hotels, apartment hotels, hostels, apartments, holiday villages and Quintas da Madeira), local accommodation (with ten or more bedrooms), rural tourism and housing tourism.

The different reference period between capacity (establishments and lodging capacity) and occupancy data (number of nights, guests and lodging income) must be taken into account.

Para mais informação consulte / For more information see:

<http://www.ine.pt/xurl/ind/001140>

<http://www.ine.pt/xurl/ind/0008571>

<http://www.ine.pt/xurl/ind/001141>

<http://www.ine.pt/xurl/ind/0009929>

<http://www.ine.pt/xurl/ind/0008784>

<http://www.ine.pt/xurl/ind/001142>

<http://www.ine.pt/xurl/ind/0008783>

III.11.1 - Indicadores dos estabelecimentos de alojamento turístico por município, 2021 (continuação)

III.11.1 - Tourism activity indicators by municipality, 2021 (continued)

	<u>Estada média no estabelecimento</u>				<u>Taxa líquida de ocupação-cama</u>			
	Total	Hotelaria	Alojamento local	Turismo no espaço rural e de habitação	Total	Hotelaria	Alojamento local	Turismo no espaço rural e de habitação
	N.º de noites				%			
Portugal	2,6	2,6	2,4	2,2	31,1	33,1	24,6	24,7
Continente	2,4	2,5	2,3	2,1	29,7	31,5	24,3	24,2
R. A. Madeira	4,7	4,9	3,8	3,2	44,6	47,5	28,7	34,5
Calheta	4,1	4,1	3,8	4,2	42,1	51,6	22,9	39,9
Câmara de Lobos	4,2	4,7	4,8	2,7	23,8	22,3	36,4	24,8
Funchal	5	5,2	47,0	49,1
Machico	3,7	3,7	35,5	37,7
Ponta do Sol	3,9	...	3,8	...	54,4	...	42,7	...
Porto Moniz	2,2	2,2	47,3	56,7
Ribeira Brava	3,4	...	4,1	...	24,7	...	28,7	...
Santa Cruz	5,1	5,2	4,6	5	42,3	45,5	21,4	19,0
Santana	2,6	2,9	31,2	55,3
São Vicente	3,8	4,4	3,3	2,4	38,7	48,1	17,7	26,2
Porto Santo	4,6	4,6	5,4	//	47,9	49,5	23,6	//
	<u>Average stay in the establishment</u>				<u>Bed occupancy net rate</u>			
	Total	Hotel establishments	Local accommodation	Tourism in rural areas and lodging tourism	Total	Hotel establishments	Local accommodation	Tourism in rural areas and lodging tourism
	No. of nights				%			

© INE, I.P., Portugal, 2022. Informação disponível até 14 de outubro de 2022. Information available till 14th October, 2022.

Fonte: INE, I.P., Estatísticas do Turismo.

Source: Statistics Portugal, Tourism Statistics.

Nota: Os dados apresentados referem-se ao total do alojamento turístico e abrangem a hotelaria (hotéis, hotéis-apartamentos, pousadas, apartamentos, aldeamentos turísticos e Quintas da Madeira), o alojamento local (com 10 e mais camas) e o turismo no espaço rural e turismo de habitação.

Salienta-se o diferente momento de referência entre os dados de capacidade (estabelecimentos e capacidade de alojamento) e os de ocupação (dormidas, hóspedes e proveitos).

Note: Data cover the total of tourism accommodation activity (hotels, apartment hotels, hostels, apartments, holiday villages and Quintas da Madeira), local accommodation (with ten or more bedrooms), rural tourism and housing tourism.

The different reference period between capacity (establishments and lodging capacity) and occupancy data (number of nights, guests and lodging income) must be taken into account.

Para mais informação consulte / For more information see:

<http://www.ine.pt/xurl/ind/0009880>

<http://www.ine.pt/xurl/ind/0009881>

III.11.2 - Estabelecimentos e capacidade de alojamento por município, em 31.7.2021

III.11.2 - Establishments and lodging capacity by municipality, on 31.7.2021

	Estabelecimentos				Capacidade de alojamento			
	Total	Hotelaria	Alojamento local	Turismo no espaço rural e de habitação	Total	Hotelaria	Alojamento local	Turismo no espaço rural e de habitação
Portugal	6 271	1 829	2 811	1 631	404 857	304 680	72 827	27 350
Continente	5 563	1 616	2 455	1 492	358 957	267 864	66 038	25 055
R. A. Madeira	341	117	172	52	31 332	26 223	3 989	1 120
Calheta	49	4	26	19	1 743	1 015	403	325
Câmara de Lobos	9	3	2	4	859	660
Funchal	148	64	82	2	18 331	16 071
Machico	14	5	7	2	721	564
Ponta do Sol	7	2	3	2	335
Porto Moniz	12	4	6	2	373	267
Ribeira Brava	10	2	6	2	306	...	92	...
Santa Cruz	39	16	15	8	3 696	3 203	381	112
Santana	17	2	9	6	733	198
São Vicente	17	4	8	5	914	598	108	208
Porto Santo	19	11	8	0	3 321	3 123	198	0

	Establishments				Capacity on offer			
	Total	Hotel establishments	Local accommodation	Tourism in rural areas and lodging tourism	Total	Hotel establishments	Local accommodation	Tourism in rural areas and lodging tourism
Portugal	6 271	1 829	2 811	1 631	404 857	304 680	72 827	27 350
Continente	5 563	1 616	2 455	1 492	358 957	267 864	66 038	25 055
R. A. Madeira	341	117	172	52	31 332	26 223	3 989	1 120
Calheta	49	4	26	19	1 743	1 015	403	325
Câmara de Lobos	9	3	2	4	859	660
Funchal	148	64	82	2	18 331	16 071
Machico	14	5	7	2	721	564
Ponta do Sol	7	2	3	2	335
Porto Moniz	12	4	6	2	373	267
Ribeira Brava	10	2	6	2	306	...	92	...
Santa Cruz	39	16	15	8	3 696	3 203	381	112
Santana	17	2	9	6	733	198
São Vicente	17	4	8	5	914	598	108	208
Porto Santo	19	11	8	0	3 321	3 123	198	0

© INE, I.P., Portugal, 2022. Informação disponível até 14 de outubro de 2022. Information available till 14th October, 2022.

Fonte: INE, I.P., Estatísticas do Turismo.

Source: Statistics Portugal, Tourism Statistics.

Nota: Os dados apresentados referem-se ao total do alojamento turístico e abrangem a hotelaria (hotéis, hotéis-apartamentos, pousadas, apartamentos, aldeamentos turísticos e Quintas da Madeira), o alojamento local (com 10 e mais camas) e o turismo no espaço rural e turismo de habitação.

Salienta-se o diferente momento de referência entre os dados de capacidade (estabelecimentos e capacidade de alojamento) e os de ocupação (dormidas, hóspedes e proveitos).

Note: Data cover the total of tourism accommodation activity (hotels, apartment hotels, hostels, apartments, holiday villages and Quintas da Madeira), local accommodation (with ten or more bedrooms), rural tourism and housing tourism.

The different reference period between capacity (establishments and lodging capacity) and occupancy data (number of nights, guests and lodging income) must be taken into account.

Para mais informação consulte / For more information see:

<http://www.ine.pt/xurl/ind/0009873>

<http://www.ine.pt/xurl/ind/0009875>

III.11.3 - Hóspedes, dormidas e proveitos de aposento nos estabelecimentos de alojamento turístico por município, 2021

III.11.3 - Guests, nights spent and lodging income in tourism accommodation establishments by municipality, 2021

	Hóspedes				Dormidas				Proveitos de aposento			
	Total	Hotelaria	Alojamento local	Turismo no espaço rural e de habitação	Total	Hotelaria	Alojamento local	Turismo no espaço rural e de habitação	Total	Hotelaria	Alojamento local	Turismo no espaço rural e de habitação
	N.º								milhares de euros			
Portugal	14 462 011	11 423 251	2 192 620	846 140	37 332 422	30 187 092	5 306 555	1 838 775	1 752 251	1 473 471	177 133	101 647
Continente	13 027 777	10 215 695	2 026 564	785 518	31 480 167	25 103 292	4 731 996	1 644 879	1 513 700	1 259 800	160 458	93 441
R. A. Madeira	933 076	796 359	97 148	39 569	4 395 765	3 894 802	372 450	128 513	179 032	163 209	11 003	4 821
Calheta	50 433	33 405	7 210	9 818	207 307	138 231	27 396	41 680	9 804	7 125	906	1 773
Câmara de Lobos	16 300	10 198	1 479	4 623	67 846	48 062	7 157	12 627	2 194	1 579	121	494
Funchal	572 325	507 227	2 880 019	2 624 737	122 211	114 740
Machico	21 513	17 956	80 124	67 157	2 112	1 770
Ponta do Sol	13 693	...	1 864	...	53 123	...	7 170	...	2 447	...	450	...
Porto Moniz	19 806	17 110	43 979	37 994	1 490	1 325
Ribeira Brava	7 875	...	2 094	...	26 606	...	8 552	...	829	...	322	...
Santa Cruz	94 045	87 427	5 354	1 264	483 181	452 207	24 619	6 355	17 503	16 709	640	154
Santana	27 687	12 543	71 848	35 987	2 257	1 441
São Vicente	29 468	19 431	1 939	8 098	110 675	84 936	6 421	19 318	2 538	1 798	141	600
Porto Santo	79 931	77 846	2 085	...	371 057	359 774	11 283	...	15 649	15 355	294	...

	Guests				Nights				Revenue from accommodation			
	Total	Hotel establishments	Local accommodation	Tourism in rural areas and lodging tourism	Total	Hotel establishments	Local accommodation	Tourism in rural areas and lodging tourism	Total	Hotel establishments	Local accommodation	Tourism in rural areas and lodging tourism
	No.								thousand euros			

© INE, I.P., Portugal, 2022. Informação disponível até 14 de outubro de 2022. Information available till 14th October, 2022.

Fonte: INE, I.P., Estatísticas do Turismo.

Source: Statistics Portugal, Tourism Statistics.

Nota: Os dados apresentados referem-se ao total do alojamento turístico e abrangem a hotelaria (hotéis, hotéis-apartamentos, pousadas, apartamentos, aldeamentos turísticos e Quintas da Madeira), o alojamento local (com 10 e mais camas) e o turismo no espaço rural e turismo de habitação.

Salienta-se o diferente momento de referência entre os dados de capacidade (estabelecimentos e capacidade de alojamento) e os de ocupação (dormidas, hóspedes e proveitos).

Note: Data cover the total of tourism accommodation activity (hotels, apartment hotels, hostels, apartments, holiday villages and Quintas da Madeira), local accommodation (with ten or more bedrooms), rural tourism and housing tourism.

The different reference period between capacity (establishments and lodging capacity) and occupancy data (number of nights, guests and lodging income) must be taken into account.

Para mais informação consulte / For more information see:

<http://www.ine.pt/xurl/ind/0009876>

<http://www.ine.pt/xurl/ind/0009877>

<http://www.ine.pt/xurl/ind/0009879>

III.11.4 - Hóspedes nos estabelecimentos de alojamento turístico por município, segundo a residência habitual, 2021

III.11.4 - Guests in tourism accommodation establishments by municipality, according to usual residence, 2021

Unidade: N.º

Unit: No.

	Total	Portugal	Estrangeiro							
			Total	dos quais						
				Alemanha	Brasil	Espanha	Estados Unidos da América	França	Países Baixos	Reino Unido da Grã-Bretanha e Irlanda do Norte
Portugal	14 462 011	8 544 138	5 917 873	569 517	235 292	1 151 629	345 521	773 253	311 255	693 307
Continente	13 027 777	7 869 322	5 158 455	433 079	230 674	1 113 673	321 758	684 998	271 583	538 538
R. A. Madeira	933 076	337 185	595 891	113 808	3 158	19 264	8 707	65 646	29 688	148 999
Calheta	50 433	16 145	34 288	8 263	102	622	467	6 436	2 543	6 790
Câmara de Lobos	16 300	4 364	11 936	2 488	25	489	135	1 925	726	3 650
Funchal	572 325	196 826	375 499	59 427	2 545	13 453	6 432	32 375	15 353	113 435
Machico	21 513	4 141	17 372	2 505	110	467	155	3 605	945	1 614
Ponta do Sol	13 693	4 846	8 847	3 570	23	177	124	983	550	714
Porto Moniz	19 806	6 332	13 474	2 231	35	409	475	3 918	786	1 064
Ribeira Brava	7 875	2 292	5 583	1 432	17	176	23	1 877	149	351
Santa Cruz	94 045	20 532	73 513	23 805	172	2 041	534	6 545	5 421	12 238
Santana	27 687	9 873	17 814	4 731	24	473	153	4 144	1 976	971
São Vicente	29 468	12 684	16 784	2 989	20	429	68	2 844	904	953
Porto Santo	79 931	59 150	20 781	2 367	85	528	141	994	335	7 219
	Total	Portugal	Foreign countries							
			Total	of which						
				Germany	Brazil	Spain	United States of America	France	Netherlands	United Kingdom of Great Britain and Northern Ireland

© INE, I.P., Portugal, 2022. Informação disponível até 14 de outubro de 2022. Information available till 14th October, 2022.

Fonte: INE, I.P., Estatísticas do Turismo.

Source: Statistics Portugal, Tourism Statistics.

Nota: Os dados apresentados referem-se ao total do alojamento turístico e abrangem a hotelaria (hotéis, hotéis-apartamentos, pousadas, apartamentos, aldeamentos turísticos e Quintas da Madeira), o alojamento local (com 10 e mais camas) e o turismo no espaço rural e turismo de habitação.

Salienta-se o diferente momento de referência entre os dados de capacidade (estabelecimentos e capacidade de alojamento) e os de ocupação (dormidas, hóspedes e proveitos).

Note: Data cover the total of tourism accommodation activity (hotels, apartment hotels, hostels, apartments, holiday villages and Quintas da Madeira), local accommodation (with ten or more bedrooms), rural tourism and housing tourism.

The different reference period between capacity (establishments and lodging capacity) and occupancy data (number of nights, guests and lodging income) must be taken into account.

Para mais informação consulte / For more information see:

<http://www.ine.pt/xurl/ind/0009930>

III.11.5 - Dormidas nos estabelecimentos de alojamento turístico por município, segundo a residência habitual, 2021

III.11.5 - Nights spent in tourism accommodation establishments by municipality, according to usual residence, 2021

Unidade: N.º

Unit: %

	Total	Portugal	Estrangeiro							
			Total	dos quais						
				Alemanha	Brasil	Espanha	Estados Unidos da América	França	Países Baixos	Reino Unido da Grã-Bretanha e Irlanda do Norte
Portugal	37 332 422	18 671 762	18 660 660	2 216 390	622 406	2 662 572	805 575	2 210 901	1 139 731	3 079 389
Continente	31 480 167	16 631 592	14 848 575	1 441 581	604 636	2 511 528	720 446	1 883 499	951 372	2 137 013
R. A. Madeira	4 395 765	1 112 749	3 283 016	692 933	13 743	88 116	33 958	260 190	154 631	924 008
Calheta	207 307	39 936	167 371	47 486	365	2 698	1 941	26 053	12 521	34 058
Câmara de Lobos	67 846	10 066	57 780	11 429	61	1 922	483	8 058	2 783	23 291
Funchal	2 880 019	666 375	2 213 644	383 902	11 680	66 299	26 514	150 996	88 334	725 829
Machico	80 124	12 931	67 193	10 044	382	1 343	436	10 727	2 006	6 659
Ponta do Sol	53 123	9 567	43 556	20 909	79	697	457	3 370	2 370	3 048
Porto Moniz	43 979	11 068	32 911	6 288	97	931	1 339	8 373	1 915	2 854
Ribeira Brava	26 606	3 615	22 991	6 234	41	695	66	6 034	530	1 259
Santa Cruz	483 181	53 452	429 729	157 439	652	9 422	1 711	25 181	33 285	74 307
Santana	71 848	16 755	55 093	19 534	53	1 178	367	9 273	6 825	2 302
São Vicente	110 675	27 494	83 181	16 201	63	1 564	236	9 666	2 929	5 354
Porto Santo	371 057	261 490	109 567	13 467	270	1 367	408	2 459	1 133	45 047
	Total	Portugal	Foreign countries							
			Total	of which						
				Germany	Brazil	Spain	United States of America	France	Netherlands	United Kingdom of Great Britain and Northern Ireland

© INE, I.P., Portugal, 2022. Informação disponível até 14 de outubro de 2022. Information available till 14th October, 2022.

Fonte: INE, I.P., Estatísticas do Turismo.

Source: Statistics Portugal, Tourism Statistics.

Nota: Os dados apresentados referem-se ao total do alojamento turístico e abrangem a hotelaria (hotéis, hotéis-apartamentos, pousadas, apartamentos, aldeamentos turísticos e Quintas da Madeira), o alojamento local (com 10 e mais camas) e o turismo no espaço rural e turismo de habitação.

Salienta-se o diferente momento de referência entre os dados de capacidade (estabelecimentos e capacidade de alojamento) e os de ocupação (dormidas, hóspedes e proveitos).

Note: Data cover the total of tourism accommodation activity (hotels, apartment hotels, hostels, apartments, holiday villages and Quintas da Madeira), local accommodation (with ten or more bedrooms), rural tourism and housing tourism.

The different reference period between capacity (establishments and lodging capacity) and occupancy data (number of nights, guests and lodging income) must be taken into account.

Para mais informação consulte / For more information see:

<http://www.ine.pt/xurl/ind/0009183>

III.11.6 – Indicadores dos campos de golfe, 2021

III.11.2 – Golf courses indicators, 2021

	Campos de golfe	Voltas possíveis	Voltas realizadas	Taxa de ocupação	Rendimentos totais	Green fee de não sócios
	N.º			%	Milhares de euros	
A. R. Madeira	3	231 188	45 626	19,7	1 854	630
	Golf courses	Maximum number of rounds	Rounds played	Golf course occupancy rate	Total revenues	Green Fee of non-members
	No.			%	Thousand euros	

Fonte: DREM, Inquérito aos Campos de Golfe (ICG).

Source: DREM, Golf Activity Survey.



III.12

INSTITUIÇÕES DE CRÉDITO E SOCIEDADES FINANCEIRAS

CREDIT INSTITUTIONS AND FINANCIAL ENTERPRISES

III.12.1 – Indicadores das instituições de crédito e sociedades financeiras, por município, 2020 e 2021

Credit institutions and financial enterprises indicators by municipality, 2020 and 2021

III.12.2 – Estabelecimentos de outra intermediação monetária e de empresas de seguros por município, 2020

Establishments of other monetary intermediation and insurance enterprises by municipality, 2020

III.12.3 – Movimento dos estabelecimentos de outra intermediação monetária e de empresas de seguros por município, 2020

Operations led by establishments of other monetary intermediation and insurance enterprises by municipality, 2020

III.12.4 – Atividade da rede caixa automático Multibanco por município, 2021

Automated Teller Machines (ATM) network activity by municipality, 2021

III.12.5 – Atividade dos terminais de pagamento automático por município, 2021

Automatic payment terminals activity by municipality, 2021

III.12.1 - Indicadores das instituições de crédito e sociedades financeiras, por município, 2020 e 2021

III.12.1 - Credit institutions and financial enterprises indicators, by municipality, 2020 and 2021

	<u>Estabelecimentos de bancos, caixas económicas e caixas de crédito agrícola mútuo por 10 000 habitantes</u>	<u>Taxa de depósitos de emigrantes</u>	<u>Taxa de crédito à habitação</u>	<u>Crédito à habitação por habitante</u>	<u>Prémios brutos emitidos pelas empresas de seguros por habitante</u>	<u>Rede nacional Multibanco</u>				
						<u>Caixas automáticos por 10 000 habitantes</u>	<u>Operações por habitante</u>	<u>Levantamentos nacionais por habitante</u>	<u>Compras através de terminais de pagamento automático por habitante</u>	
						N.º	%	€	N.º	€
						2020			2021	
Portugal	4,1	2,51	38,83	8 346	778	12,1	71	2 548	4 832	
Continente	4,0	2,45	38,40	8 409	808	12,0	71	2 555	4 810	
R. A. Madeira	3,7	5,49	55,60	6 419	187	12,8	69	2 541	4 988	
Calheta	6,5	10,40	68,53	4 936	0	10,1	41	1 922	2 327	
Câmara de Lobos	1,8	7,25	68,04	2 971	0	5,9	34	1 405	1 374	
Funchal	4,7	3,83	49,26	9 870	...	17,3	94	3 274	7 595	
Machico	3,0	6,51	75,07	4 787	0	10,7	67	2 713	5 283	
Ponta do Sol	2,3	0	9,5	44	2 088	1 838	
Porto Moniz	8,6	0	19,9	38	1 570	2 694	
Ribeira Brava	4,0	8,53	73,32	6 577	0	11,8	53	2 297	2 776	
Santa Cruz	2,0	5,40	73,00	3 690	...	7,5	52	1 878	3 650	
Santana	4,5	10,13	77,58	4 287	0	15,3	47	1 969	2 595	
São Vicente	3,9	0	16,5	59	2 356	2 442	
Porto Santo	7,7	1,79	58,87	7 000	0	17,4	96	3 355	6 621	
	<u>Banks and saving banks per 10 000 inhabitants</u>	<u>Rate on emigrant deposits</u>	<u>Rate on housing credit</u>	<u>Housing credit per inhabitant</u>	<u>Gross premiums issued by insurance enterprises per inhabitant</u>	<u>National Multibanco network</u>				
						<u>ATM per 10 000 inhabitants</u>	<u>Operations per inhabitant</u>	<u>National withdrawals per inhabitant</u>	<u>Purchases through automatic payment terminals per inhabitant</u>	
						No.	%	€	No.	€
						2020			2021	

© INE, I.P., Portugal, 2022. Informação disponível até 14 de outubro de 2022. Information available till 14th October, 2022.

Fonte: INE, I.P., Estatísticas Monetárias e Financeiras.

Source: Statistics Portugal, Monetary and Financial Statistics.

Para mais informação consulte / For more information see:

<http://www.ine.pt/xurl/ind/0008691><http://www.ine.pt/xurl/ind/0008695><http://www.ine.pt/xurl/ind/000844><http://www.ine.pt/xurl/ind/000846><http://www.ine.pt/xurl/ind/0008692><http://www.ine.pt/xurl/ind/0008696><http://www.ine.pt/xurl/ind/000845><http://www.ine.pt/xurl/ind/0008795>

III.12.2 - Estabelecimentos de outra intermediação monetária e de empresas de seguros por município, 2020

III.12.2 - Establishments of other monetary intermediation and insurance enterprises by municipality, 2020

	Outra intermediação monetária (bancos, caixas económicas e caixas de crédito agrícola mútuo)						Empresas de seguros		
	Bancos e caixas económicas			Caixas de crédito agrícola mútuo			Estabelecimentos	Pessoal ao serviço	Custos com o pessoal
	Estabelecimentos	Pessoal ao serviço	Custos com o pessoal	Estabelecimentos	Pessoal ao serviço	Custos com o pessoal			
	N.º	milhares de euros		N.º	milhares de euros		N.º	milhares de euros	
Portugal	3 462	45 450	2 326 180	710	4 218	183 831	532	10 540	539 293
Continente	3 256	44 281	2 273 331	690	4 099	178 565	500	10 430	534 157
R. A. Madeira	94	1	13	40	1 753
Calheta	7	29	1 183	0	0	0	0	0	0
Câmara de Lobos	6	34	1 502	0	0	0	0	0	0
Funchal	48	1	12
Machico	6	28	1 276	0	0	0	0	0	0
Ponta do Sol	2	8	348	0	0	0	0	0	0
Porto Moniz	2	0	0	0	0	0	0
Ribeira Brava	5	34	1 340	0	0	0	0	0	0
Santa Cruz	9	41	1 891	0	0	0	1
Santana	3	0	0	0	0	0	0
São Vicente	2	10	404	0	0	0	0	0	0
Porto Santo	4	12	503	0	0	0	0	0	0

	Other monetary intermediation (banks, saving banks and agricultural credit cooperatives)						Insurance enterprises		
	Banks and saving banks			Agricultural credit cooperatives			Establishments	Persons employed	Personnel costs
	Establishments	Persons employed	Personnel costs	Establishments	Persons employed	Personnel costs			
	No.		thousand euros	No.		thousand euros	No.		thousand euros

© INE, I.P., Portugal, 2022. Informação disponível até 14 de outubro de 2022. Information available till 14th October, 2022.

Fonte: INE, I.P., Estatísticas Monetárias e Financeiras.

Source: Statistics Portugal, Monetary and Financial Statistics.

Nota: A informação apresentada exclui o Banco de Portugal.

Note: Data do not include the Bank of Portugal.

Para mais informação consulte / For more information see:

<http://www.ine.pt/xurl/ind/0008685>

<http://www.ine.pt/xurl/ind/0008688>

<http://www.ine.pt/xurl/ind/0008796>

<http://www.ine.pt/xurl/ind/0008686>

<http://www.ine.pt/xurl/ind/0008689>

<http://www.ine.pt/xurl/ind/0008797>

<http://www.ine.pt/xurl/ind/0008687>

<http://www.ine.pt/xurl/ind/0008690>

<http://www.ine.pt/xurl/ind/0008799>

III.12.3 - Movimento dos estabelecimentos de outra intermediação monetária e de empresas de seguros por município, 2020

III.12.3 - Operations led by establishments of other monetary intermediation and insurance enterprises by municipality, 2020

Unidade: milhares de euros

Unit: thousand euros

	Outra intermediação monetária (bancos, caixas económicas e caixas de crédito agrícola mútuo)									Empresas de seguros
	<u>Juros e custos equiparados</u>	<u>Juros e proveitos equiparados</u>	<u>Comissões (recebidas)</u>	Depósitos de clientes			Crédito concedido			<u>Prémios brutos emitidos</u>
				Depósitos		<u>Juros de depósitos</u>	<u>Total</u>	A clientes		
				<u>Total</u>	<u>De emigrantes</u>			<u>Total</u>	<u>Para habitação</u>	
Portugal	1 368 206	6 087 807	2 913 133	245 542 157	6 164 066	224 747	239 373 952	221 304 817	85 936 765	8 013 048
Continente	1 351 600	5 976 036	2 857 075	236 608 626	5 791 746	217 549	232 338 347	214 603 648	82 415 478	7 919 721
R. A. Madeira	9 573	44 548	26 905	5 325 422	292 592	4 441	2 935 602	2 933 901	1 631 106	47 568
Calheta	553	1 172	1 147	304 997	31 709	196	78 146	78 146	53 555	0
Câmara de Lobos	418	2 039	1 629	259 373	18 813	95	146 980	146 979	100 009	0
Funchal	6 342	33 078	17 695	3 410 470	130 705	3 349	2 083 230	2 081 530	1 025 355	...
Machico	338	1 762	1 387	267 526	17 405	130	127 064	127 064	95 391	0
Ponta do Sol	0
Porto Moniz	0
Ribeira Brava	1 039	1 546	1 442	408 359	34 853	350	111 190	111 190	81 524	0
Santa Cruz	367	2 460	1 868	265 774	14 358	144	229 816	229 816	167 765	...
Santana	99	519	307	123 535	12 512	50	36 907	36 907	28 632	0
São Vicente	0
Porto Santo	82	938	401	50 884	912	38	61 831	61 831	36 397	0
	Other monetary intermediation (banks, saving banks and agriculture credit cooperatives)									Insurance enterprises
	<u>Interests and similar costs</u>	<u>Interests and similar profits</u>	<u>Commissions (received)</u>	Deposits of clients			Credit conceded			<u>Gross premiums issued</u>
				Deposits		<u>Deposit interests</u>	<u>Total</u>	To clients		
				<u>Total</u>	<u>Of emigrants</u>			<u>Total</u>	<u>For housing</u>	

© INE, I.P., Portugal, 2022. Informação disponível até 14 de outubro de 2022. Information available till 14th October, 2022.

Fonte: INE, I.P., Estatísticas Monetárias e Financeiras.

Source: Statistics Portugal, Monetary and Financial Statistics.

Nota: A informação apresentada exclui o Banco de Portugal. Nas variáveis referentes aos "Depósitos de clientes" e ao "Crédito concedido" estão contabilizados os saldos registados no fim do ano, uma vez que se trata de valores extraídos do balanço dos bancos. Nas restantes variáveis estão contabilizados os fluxos ocorridos durante o ano, uma vez que se trata de valores extraídos da demonstração de resultados dos bancos.

O valor da diferença entre o "Total de crédito concedido" e o "Crédito concedido a clientes" corresponde a outros créditos sobre instituições de crédito.

Note: Data do not include the Bank of Portugal. Variables for "Deposits of clients" and "Credit conceded" took into account the end-of-year balances since the values were extracted from the banks balance sheet. The other variables took into account the flows during the year since these values are extracted from the demonstration of the banks results. The difference between "Total of credit conceded" and "Credit conceded to clients" corresponds to other credits on credit institutions.

Para mais informação consulte / For more information see:

<http://www.ine.pt/xurl/ind/0008697><http://www.ine.pt/xurl/ind/0008693><http://www.ine.pt/xurl/ind/0008699><http://www.ine.pt/xurl/ind/0008798><http://www.ine.pt/xurl/ind/0008698><http://www.ine.pt/xurl/ind/001172><http://www.ine.pt/xurl/ind/0008694>

III.12.4 - Atividade da rede caixa automático Multibanco por município, 2021

III.12.4 - Automated Teller Machines (ATM) network activity by municipality, 2021

	Terminais de caixa automático Multibanco	Operações								
		Total		Consultas	das quais				Pagamentos de serviços	
					Levantamentos					
		N.º	milhares	milhares de euros	milhares	Nacionais		Internacionais		milhares
milhares	milhares de euros					milhares	milhares de euros			
Portugal	12 486	730 725	77 141 409	190 319	342 762	26 406 275	11 220	1 364 920	64 651	5 991 717
Continente	11 791	696 236	74 224 223	180 731	325 359	25 231 301	10 652	1 295 330	62 022	5 776 797
R. A. Madeira	321	17 286	1 494 850	4 187	9 312	638 223	392	46 222	1 378	112 910
Calheta	11	453	45 746	92	240	20 995	24	3 256	46	2 943
Câmara de Lobos	19	1 084	87 825	278	596	45 181	20	2 098	83	6 869
Funchal	183	9 987	867 864	2 493	5 302	346 877	223	25 907	757	66 566
Machico	21	1 305	108 674	298	734	53 142	26	2 949	108	7 673
Ponta do Sol	8	371	37 362	78	210	17 518	12	1 549	33	2 345
Porto Moniz	5	97	7 563	24	52	3 957	3	386	10	598
Ribeira Brava	15	675	61 012	164	370	29 157	16	2 023	58	3 940
Santa Cruz	32	2 219	182 808	516	1 219	79 679	38	4 460	195	15 342
Santana	10	310	27 080	70	162	12 897	9	1 149	29	1 816
São Vicente	8	287	25 382	61	156	11 473	10	1 184	26	1 683
Porto Santo	9	497	43 534	113	272	17 348	11	1 260	32	3 136

	ATM	Operations								
		Total		Consultations	of w hich				Service payments	
					Withdraw als					
		No.	thousand	thousand euros	thousand	National		International		thousand
thousand	thousand euros					thousand	thousand euros			

© INE, I.P., Portugal, 2022. Informação disponível até 14 de outubro de 2022. Information available till 14th October, 2022.

Fonte: Sociedade Interbancária de Serviços (SIBS).

Source: Interbank Services Society (SIBS).

Nota: O número de terminais de caixa automático multibanco corresponde ao total de caixas ativas em 31 de dezembro do ano de referência. O total de operações inclui outras operações como pedido de livro de cheques, alteração de PIN, depósitos, transferências, adesão ao serviço TeleMultibanco, adesão ao serviço MBNet, adesão ao serviço Via Verde,

Note: Data on ATM correspond to the total number of active ATM on 31st December of the reference year. The total of operations include other operations such as chequebook application, PIN change, deposits, transfers, TeleMultibanco service subscription, MBNet service subscription, Via Verde subscription, etc..

Para mais informação consulte / For more information see:

<http://www.ine.pt/xurl/ind/000847>
<http://www.ine.pt/xurl/ind/0010256>

<http://www.ine.pt/xurl/ind/0010257>
<http://www.ine.pt/xurl/ind/0010258>

<http://www.ine.pt/xurl/ind/0010259>
<http://www.ine.pt/xurl/ind/0010260>

<http://www.ine.pt/xurl/ind/0010261>
<http://www.ine.pt/xurl/ind/0010262>

III.12.5 - Atividade dos terminais de pagamento automático por município, 2021

III.12.5 - Automatic payment terminals activity by municipality, 2021

	Terminais de pagamento automático	Operações							
		Total		Compras					
				Total		Nacionais		Internacionais	
		N.º	milhares	milhares de euros	milhares	milhares de euros	milhares	milhares de euros	milhares
Portugal	424 244	1 383 615	52 678 207	1 345 980	50 063 222	1 248 650	45 465 530	97 331	4 597 692
Continente	403 579	1 313 427	49 988 611	1 277 278	47 491 686	1 186 373	43 234 372	90 906	4 257 314
R. A. Madeira	9 678	32 310	1 306 432	31 787	1 253 082	26 909	1 001 748	4 879	251 334
Calheta	290	657	27 429	648	25 419	475	17 961	172	7 459
Câmara de Lobos	470	1 144	44 867	1 133	44 165	1 016	38 449	117	5 716
Funchal	6 143	20 164	824 906	19 976	804 624	17 162	645 633	2 814	158 991
Machico	458	2 860	115 496	2 618	103 476	1 929	71 433	688	32 042
Ponta do Sol	162	395	16 252	391	15 421	307	10 922	84	4 499
Porto Moniz	74	185	6 840	184	6 789	96	3 301	89	3 488
Ribeira Brava	456	1 136	36 119	1 124	35 236	994	30 980	130	4 256
Santa Cruz	1 002	4 100	169 347	4 058	154 825	3 495	128 716	564	26 108
Santana	144	409	17 613	404	17 000	332	14 275	73	2 725
São Vicente	131	282	12 896	276	11 894	217	9 306	59	2 588
Porto Santo	348	979	34 667	974	34 233	885	30 770	89	3 463

	Automatic payment terminals	Operations							
		Total		Purchases					
				Total		National		International	
		No.	thousand	thousand euros	thousand	thousand euros	thousand	thousand euros	thousand

© INE, I.P., Portugal, 2022. Informação disponível até 14 de outubro de 2022. Information available till 14th October, 2022.

Fonte: Sociedade Interbancária de Serviços (SIBS).

Source: Interbank Services Society (SIBS).

Nota: O número de terminais de pagamento automático corresponde ao total de terminais ativos em 31 de dezembro do ano de referência. O total de operações inclui outras operações como pagamentos de serviços, carregamentos de telemóvel, consultas, etc..

Note: Data on automatic payment terminals correspond to the total number of active automatic payment terminals on 31st December of the reference year. The total of operations include other operations such as service payments, mobile card reload, consultations, etc..

Para mais informação consulte / For more information see:

<http://www.ine.pt/xurl/ind/0010263>

<http://www.ine.pt/xurl/ind/0010265>

<http://www.ine.pt/xurl/ind/0008419>

<http://www.ine.pt/xurl/ind/0010264>

<http://www.ine.pt/xurl/ind/0008418>



III.13

SERVIÇOS PRESTADOS EMPRESAS BUSINESS SERVICES

III.13.1 – Indicadores das atividades de serviços prestados às empresas por NUTS II, 2020

Indicators of business services to enterprises by NUTS II, 2020

III.13.2 – Volume de negócios das atividades de serviços prestados às empresas por NUTS II, 2020

Turnover of business services to enterprises by NUTS II, 2020

III.13.3 – Número de pessoas ao serviço das atividades de serviços prestados às empresas por NUTS II, segundo o sexo e a atividade, 2020

Number of persons employed in business services to enterprises by NUTS II, according to sex and activity, 2020

III.13.1 - Indicadores das atividades de serviços prestados às empresas por NUTS II, 2020

III.13.1 - Indicators of business services to enterprises by NUTS II, 2020

	<u>Volume de negócios por pessoa empregada</u>	<u>Custos com o pessoal por pessoa empregada</u>	<u>Proporção de emprego feminino</u>
	milhares de euros		%
Portugal	46,3	18,8	41,0
Continente	46,4	18,9	41,1
Norte	42,5	16,8	39,7
Centro	35,3	13,1	41,5
A. M. Lisboa	52,0	21,7	42,0
Alentejo	31,4	12,5	33,2
Algarve	26,1	10,6	43,5
R. A. Açores	32,9	11,1	38,1
R. A. Madeira	45,5	14,8	35,0

	<u>Turnover by person employed</u>	<u>Personnel costs by person employed</u>	<u>Proportion of female employment</u>
	thousand euros		%

© INE, I.P., Portugal, 2022. Informação disponível até 14 de outubro de 2022. Information available till 14th October, 2022.

Fonte: INE, I.P., Inquérito aos Serviços Prestados às Empresas e Sistema de Contas Integradas das Empresas (SCIE).

Source: Statistics Portugal, Survey of Business Services to Enterprises and Integrated Business Account System (IBAS).

Nota: O universo das 'atividades de serviços prestados às empresas' compreende o conjunto das seguintes atividades: Informática e conexas; Contabilidade, auditoria e consultoria; Estudos de mercado e sondagens de opinião; Arquitetura, engenharia e técnicas afins; Serviços de publicidade; Emprego; Ensaio e análises técnicas e Atividades jurídicas.

Note: 'Business services to enterprises' comprises the following activities: Computing services; Accounting, auditing and consulting activities; Market research and public opinion polling activities; Architecture, engineering activities and related technical consulting; Advertising; Employment activities; Technical testing and analyses services; Legal activities.

Para mais informação consulte / For more information see:

<http://www.ine.pt/xurl/ind/0010304>

<http://www.ine.pt/xurl/ind/0010306>

<http://www.ine.pt/xurl/ind/0010305>

III.13.2 - Volume de negócios das atividades de serviços prestados às empresas por NUTS II, 2020

III.13.2 - Turnover of business services to enterprises by NUTS II, 2020

Unidade: milhares de euros

Unit: thousand euros

	Total	Atividades informáticas e conexas	Atividades de contabilidade, auditoria e consultoria	Atividades de estudos de mercado e sondagens de opinião	Atividades de arquitetura, engenharia e técnicas afins	Serviços de publicidade	Atividades de emprego	Atividades de ensaios e análises técnicas	Atividades jurídicas
Portugal	20 041 921	7 117 332	5 262 974	67 982	2 686 543	1 436 628	1 493 589	379 827	1 597 046
Continente	19 614 643	6 969 393	5 152 376	67 386	2 620 081	1 403 283	1 457 704	373 219	1 571 201
Norte	4 299 595	1 598 952	910 919	5 763	936 457	196 725	213 609	123 962	313 208
Centro	1 733 248	...	403 489	...	310 400	66 560	89 372	65 413	161 084
A. M. Lisboa	12 844 073	4 636 470	3 566 329	57 115	1 230 229	1 107 044	1 057 717	167 291	1 021 877
Alentejo	406 841	52 632	173 810	...	69 964	...	57 613	12 620	28 452
Algarve	330 886	...	97 829	...	73 031	22 663	39 393	3 933	46 580
R. A. Açores	110 742	16 928	39 358	...	36 113	...	0	2 923	11 874
R. A. Madeira	316 536	131 011	71 240	...	30 349	...	35 886	3 685	13 971
	Total	Computing services	Accounting, auditing and consulting activities	Market research and public opinion polling activities	Architecture, engineering activities and related technical consulting	Advertising	Employment activities	Technical testing and analyses services	Legal activities

© INE, I.P., Portugal, 2022. Informação disponível até 14 de outubro de 2022. Information available till 14th October, 2022.

Fonte: INE, I.P., Inquérito aos Serviços Prestados às Empresas e Sistema de Contas Integradas das Empresas (SCIE).

Source: Statistics Portugal, Survey of Business Services to Enterprises and Integrated Business Account System (IBAS).

Nota: O universo das 'atividades de serviços prestados às empresas' compreende o conjunto das seguintes atividades: Informática e conexas; Contabilidade, auditoria e consultoria; Estudos de mercado e sondagens de opinião; Arquitetura, engenharia e técnicas afins; Serviços de publicidade; Emprego; Ensaio e análises técnicas e Atividades jurídicas.

Note: 'Business services to enterprises' comprises the following activities: Computing services; Accounting, auditing and consulting activities; Market research and public opinion polling activities; Architecture, engineering activities and related technical consulting; Advertising; Employment activities; Technical testing and analyses services; Legal activities.

Para mais informação consulte / For more information see:

<http://www.ine.pt/xurl/ind/0010307>

III.13.3 - Número de pessoas ao serviço das atividades de serviços prestados às empresas por NUTS II, segundo o sexo e a atividade, 2020

III.13.3 - Number of persons employed in business services to enterprises by NUTS II, according to sex and activity, 2020

Unidade: N.º Unit: No.

	Total			Atividades informáticas e conexas	Atividades de contabilidade, auditoria e consultoria	Atividades de estudos de mercado e sondagens de opinião	Atividades de arquitetura, engenharia e técnicas afins	Serviços de publicidade	Atividades de emprego	Atividades de ensaios e análises técnicas	Atividades jurídicas
	HM	H	M								
Portugal	433 300	255 550	177 750	97 563	120 211	1 379	54 489	13 977	101 910	6 305	37 466
Continente	422 975	248 942	174 033	95 729	116 831	1 366	52 637	13 651	100 073	6 198	36 490
Norte	101 260	61 012	40 248	23 831	28 624	229	18 720	3 485	11 413	2 174	12 784
Centro	49 147	28 772	20 375	...	15 385	...	9 580	1 495	5 428	1 261	6 478
A. M. Lisboa	246 965	143 354	103 611	60 013	65 153	1 049	20 033	7 804	76 152	2 455	14 306
Alentejo	12 947	8 650	4 297	1 307	4 115	...	2 131	...	3 440	205	1 415
Algarve	12 656	7 154	5 502	...	3 554	...	2 173	560	3 640	103	1 507
R. A. Açores	3 367	2 084	1 283	453	1 380	...	1 004	...	0	60	357
R. A. Madeira	6 958	4 524	2 434	1 381	2 000	...	848	...	1 837	47	619

	Total			Computing services	Accounting, auditing and consulting activities	Market research and public opinion polling activities	Architecture, engineering activities and related technical consulting	Advertising	Employment activities	Technical testing and analyses services	Legal activities
	MF	M	F								

© INE, I.P., Portugal, 2022. Informação disponível até 14 de outubro de 2022. Information available till 14th October, 2022.

Fonte: INE, I.P., Inquérito aos Serviços Prestados às Empresas e Sistema de Contas Integradas das Empresas (SCIE).

Source: Statistics Portugal, Survey of Business Services to Enterprises and Integrated Business Account System (IBAS).

Nota: O universo das 'atividades de serviços prestados às empresas' compreende o conjunto das seguintes atividades: Informáticas e conexas; Contabilidade, auditoria e consultoria; Estudos de mercado e sondagens de opinião; Arquitetura, engenharia e técnicas afins; Serviços de publicidade; Emprego; Ensaios e análises técnicas e Atividades jurídicas.

Note: 'Business services to enterprises' comprises the following activities: Computing services; Accounting, auditing and consulting activities; Market research and public opinion polling activities; Architecture, engineering activities and related technical consulting; Advertising; Employment activities; Technical testing and analyses services; Legal activities.

Para mais informação consulte / For more information see:

<http://www.ine.pt/xurl/ind/0010308>



III.14

CIÊNCIA E TECNOLOGIA SCIENCE AND TECHNOLOGY

- III.14.1 – Indicadores de Investigação e Desenvolvimento (I&D) por NUTS III, 2020 e 2021
Research and Development (R&D) indicators by NUTS III, 2020 and 2021
- III.14.2 – Unidades de investigação e pessoal em Investigação e Desenvolvimento (I&D) por NUTS III, 2020
Research and Development (R&D) units and personnel by NUTS III, 2020
- III.14.3 – Despesa em Investigação e Desenvolvimento (I&D), segundo o setor de execução e a fonte de financiamento por NUTS III, 2020
Gross expenditure on Research and Development (R&D) (GERD), according to sector of performance and financing source by NUTS III, 2020
- III.14.4 – Despesa em Investigação e Desenvolvimento (I&D), segundo a área científica ou tecnológica por NUTS III, 2020
Gross expenditure on Research and Development (R&D) (GERD), according to science and technology fields by NUTS III, 2020
- III.14.5 – Indicadores de inovação empresarial por NUTS II, segundo o escalão de pessoal da empresa, 2018-2020
Enterprise innovation indicators by NUTS II, according to size-classes in number of employees, 2018-2020
- III.14.6 – Empresas com atividades de inovação por NUTS II, segundo as atividades económicas, 2018-2020
Enterprises with innovation activities by NUTS II, according to the economic activities, 2018-2020
- III.14.7 – Empresas com financiamento público para inovação por NUTS II, segundo as atividades económicas, 2018-2020
Enterprise with public allowances to innovate by NUTS II, according to the economic activities, 2018-2020
- III.14.8 – Empresas com cooperação para inovação por NUTS II, segundo as atividades económicas, 2018-2020
Enterprise with cooperation to innovation processes by NUTS II, according to the economic activities, 2018-2020

III.14.9 – Intensidade de inovação por NUTS II, segundo as atividades económicas, 2018-2020

Innovation intensity by NUTS II, according to the economic activities, 2018-2020

III.14.10 – Volume de negócios resultantes da venda de produtos novos por NUTS II, segundo as atividades económicas, 2018-2020

Turnover of new products sales by NUTS II, according to the economic activities, 2018-2020

III.14.1 - Indicadores de Investigação e Desenvolvimento (I&D) por NUTS III, 2020 e 2021

III.14.1 - Research and Development (R&D) indicators by NUTS III, 2020 and 2021

	Despesa em I&D no PIB	Repartição da despesa total em I&D por setor de execução				Pessoal (ETI) em I&D na população ativa	Investigadores/as (ETI) em I&D na população ativa	Despesa média em I&D por unidade	Doutoradas/os do ensino superior em áreas científicas e tecnológicas por mil habitantes	Diplomadas/os do ensino superior em áreas científicas e tecnológicas por mil habitantes
		Empresas	Estado	Ensino superior	Instituições privadas sem fins lucrativos					
		%								
2020								2020/2021		
Portugal	1,61	57,0	4,9	36,0	2,1	12,8	1,00	637,7	0,69	22,7
Continente	1,67	57,2	4,8	35,9	2,1	13,3	1,10	644,7	0,72	23,8
Norte	1,81	59,8	4,7	34,5	1,1	13,1	1,10	581,9	0,62	23,0
Alto Minho	0,67	79,8	0,2	20,1	0,0	x	x	396,6	//	10,7
Cávado	2,12	44,2	12,3	43,0	0,5	x	x	552,7	1,60	53,7
Ave	1,50	57,7	1,8	38,0	2,5	x	x	452,2	0,02	1,6
A. M. Porto	2,40	63,7	3,9	31,3	1,0	x	x	650,1	0,86	27,8
Alto Tâmega	0,27	96,8	0,0	3,2	0,0	x	x	298,2	//	//
Tâmega e Sousa	0,20	88,4	0,0	11,6	0,0	x	x	184,8	//	1,8
Douro	0,75	17,8	2,5	77,5	2,2	x	x	409,5	0,51	23,0
Terras de Trás-os-Montes	0,68	9,8	0,0	86,5	3,7	x	x	624,6	//	50,6
Centro	1,43	56,6	1,9	40,4	1,1	11,5	0,90	427,3	0,70	25,2
Oeste	0,65	86,2	0,3	11,1	2,4	x	x	261,1	//	2,2
Região de Aveiro	2,45	62,1	0,4	37,5	0,0	x	x	502,4	1,76	41,9
Região de Coimbra	2,57	37,4	3,7	56,6	2,3	x	x	638,0	1,74	57,9
Região de Leiria	0,87	79,4	0,8	19,8	0,0	x	x	213,7	//	19,0
Viseu Dão Lafões	0,72	75,1	2,1	22,8	0,0	x	x	309,2	//	8,2
Beira Baixa	0,66	56,1	5,7	37,6	0,6	x	x	288,8	//	17,8
Médio Tejo	0,51	83,7	0,9	14,5	0,9	x	x	291,7	//	4,4
Beiras e Serra da Estrela	0,98	44,3	1,0	53,8	0,8	x	x	507,4	0,95	29,7
A. M. Lisboa	1,95	55,6	6,4	34,7	3,4	18,1	1,50	988,0	1,09	29,6
Alentejo	0,88	66,0	0,0	33,1	0,9	5,8	0,40	411,5	0,16	7,6
Alentejo Litoral	0,47	100,0	0,0	0,0	0,0	x	x	482,2	//	//
Baixo Alentejo	0,87	82,9	0,0	17,0	0,0	x	x	483,4	//	6,7
Lezíria do Tejo	0,79	89,1	0,0	10,7	0,1	x	x	310,8	//	2,3
Alto Alentejo	0,65	71,0	0,0	21,9	7,1	x	x	444,6	//	2,6
Alentejo Central	1,47	30,1	0,1	69,2	0,6	x	x	478,9	0,75	25,2
Algarve	0,50	32,3	3,5	62,1	2,1	4,6	0,40	407,1	0,09	12,2
R. A. Açores	0,34	15,8	14,6	64,8	4,8	3,1	0,20	338,2	0,12	3,0
R. A. Madeira	0,52	44,8	24,1	30,9	0,2	4,1	0,30	323,1	0,29	5,7

	GERD as percentage of GDP	Repartition of R&D total expenditure by sector of performance				R&D personnel (FTE) in active population	R&D researchers (FTE) in active population	Average expenditure on R&D per unit	PhD in S&T areas per 1000 inhabitants	Tertiary graduates in S&T areas per 1000 inhabitants
		Enterprises	State	Tertiary education	Private non-profit institutions					
		%								
2020								2020/2021		

© INE, I.P., Portugal, 2022. Informação disponível até 16 de dezembro de 2022. Information available till 16th December, 2022.

Fonte: Ministério da Educação e Ciência - Direção-Geral de Estatísticas de Educação e Ciência; INE, I.P., Contas Regionais (Base 2016).

Source: Ministry of Education and Science - Directorate-General of Education and Science Statistics; Statistics Portugal, Regional accounts (Base 2016).

Nota: A rubrica "Diplomados/as do ensino superior em áreas científicas e tecnológicas por mil habitantes" é calculada com base na população residente em 31/12/2020 com idades de 20 a 29 anos. Inclui apenas os diplomas que conferem nível CITE de ensino superior: exclui 'especializações', 'diplomas de especialização - curso de mestrado' e 'diplomas de especialização - curso de doutoramento'.

A rubrica "Doutoradas/os do ensino superior em áreas científicas e tecnológicas por mil habitantes" é calculada com base na população residente em 31/12/2020 com idades de 25 a 34 anos. Não inclui os reconhecimentos de Doutoramentos realizados no estrangeiro.

Em ambas as rubricas a localização geográfica corresponde à localização do estabelecimento de ensino.

As áreas C&T referem-se às áreas 05 "Ciências naturais, matemática e estatística", 06 "Tecnologias de informação e comunicação (TICs)" e 07 "Engenharia, indústrias transformadoras e construção" da CITE-F 2013.

Note: The item "Tertiary graduates in S&T areas per 1000 inhabitants" is based on the resident population on 31/12/2020 aged 20 to 29 years. Only includes the diplomas of ISCED tertiary education which granted a graduation: excludes 'post-graduations diplomas'; '(Post-Bologna) Specialization Course - Master's diploma' and '(Post-Bologna) Specialization Course - Doctoral Diploma' 20

The item "PhD in S&T areas per 1000 inhabitants" is based on the resident population on 31/12/2020 aged 25 to 34 years. Does not include recognition of doctorates held abroad.

In both items, the geographic location corresponds to the location of the educational institutions where students were enrolled.

S&T refers to fields 05 "Natural sciences, mathematics and statistics", 06 "Information and Communication Technologies (ICTs)" and 07 "Engineering, manufacturing and construction" of ISCED-F 2013.

Para mais informação consulte / For more information see:

<http://www.ine.pt/xurl/ind/0010084>

<http://www.ine.pt/xurl/ind/0009324>

<http://www.ine.pt/xurl/ind/0010250>

<http://www.ine.pt/xurl/ind/0002792>

<http://www.ine.pt/xurl/ind/0010249>

<http://www.ine.pt/xurl/ind/0009273>

<http://www.ine.pt/xurl/ind/0001114>

III.14.2 - Unidades de investigação e pessoal em Investigação e Desenvolvimento (I&D) por NUTS III, 2020

III.14.2 - Research and Development (R&D) units and personnel by NUTS III, 2020

Unidade: N.º		Unit: No.				
	Unidades de investigação	Pessoal em I&D (ETI)				
		Total	Por setor de execução			
			Empresas	Estado	Ensino superior	Instituições privadas sem fins lucrativos
Portugal	5 075	66 044,0	30 872,1	2 570,6	31 504,9	1 096,4
Continente	4 962	65 109,3	30 592,5	2 388,2	31 053,1	1 075,6
Norte	1 887	24 049,2	12 259,1	729,9	10 801,0	259,2
Alto Minho	61	571,9	477,6	0,5	93,9	0,0
Cávado	269	3 890,0	1 687,2	221,8	1 972,0	9,2
Ave	226	2 464,3	1 311,4	24,8	1 066,5	61,6
A. M. Porto	1 196	15 997,4	8 359,2	474,8	6 992,4	171,0
Alto Tâmega	10	65,4	63,2	0,0	2,2	0,0
Tâmega e Sousa	56	232,7	211,7	0,0	21,0	0,0
Douro	51	568,4	115,3	8,1	439,4	5,6
Terras de Trás-os-Montes	18	259,2	33,6	0,0	213,7	11,9
Centro	1 287	12 751,7	6 482,9	165,8	5 982,5	120,5
Oeste	146	827,0	671,4	3,0	120,3	32,3
Região de Aveiro	348	4 061,8	2 293,2	11,6	1 757,1	0,0
Região de Coimbra	317	4 977,2	1 644,6	100,9	3 158,6	73,1
Região de Leiria	229	1 122,7	893,2	6,8	222,8	0,0
Viseu Dão Lafões	92	542,5	404,7	10,7	127,2	0,0
Beira Baixa	33	226,4	134,6	16,7	73,4	1,7
Médio Tejo	65	312,2	248,0	9,9	49,6	4,7
Beiras e Serra da Estrela	57	682,0	193,4	6,4	473,6	8,6
A. M. Lisboa	1 415	25 330,9	10 327,0	1 468,6	12 878,7	656,7
Alentejo	268	1 966,6	1 229,8	0,7	715,8	20,4
Alentejo Litoral	19	139,8	139,8	0,0	0,0	0,0
Baixo Alentejo	38	267,7	204,6	0,3	62,7	0,2
Lezíria do Tejo	104	571,9	510,4	0,3	59,8	1,5
Alto Alentejo	24	148,4	81,6	0,0	51,4	15,4
Alentejo Central	83	838,8	293,6	0,1	541,8	3,3
Algarve	105	1 010,9	293,8	23,2	675,2	18,8
R. A. Açores	42	376,4	58,8	49,6	248,5	19,6
R. A. Madeira	71	558,3	220,9	132,9	203,3	1,2
		R&D personnel (FTE)				
	R&D units	Total	By sector of performance			
			Enterprises	State	Tertiary education	Private non-profit institutions

© INE, I.P., Portugal, 2022. Informação disponível até 14 de outubro de 2022. Information available till 14th October, 2022.

Fonte: Ministério da Educação e Ministério da Ciência, Tecnologia e Ensino Superior - Direção-Geral de Estatísticas de Educação e Ciência, Inquérito ao Potencial Científico e Tecnológico Nacional.

Source: Ministry of Education and Ministry of Science, Technology and Higher Education - Directorate-General of Education and Science Statistics, R&D Survey.

Nota: A unidade de investigação do setor empresas refere-se ao município onde a empresa desenvolveu a maior parcela da despesa em I&D. ETI (equivalente a tempo integral) significa tempo total de exercício efetivo de atividade pelo pessoal, integral ou parcialmente, afeto aos trabalhos de I&D. Os efetivos em ETI são calculados somando o número de indivíduos a tempo integral com as frações do dia normal de trabalho dos indivíduos em tempo parcial. O termo de referência para o tempo integral, contudo, é sempre a unidade "pessoa/ano".

Note: The R&D units in business enterprises sector are counted according to municipality where the company developed the largest share of R&D expenditure. FTE (full-time equivalence) means total time worked by personnel, to tally or partially, related to R&D. FTE personnel is calculated by adding the number of full-time individuals to the fractions of a full working day worked by part-time personnel. The reference term for full-time is always of "one person-year".

Para mais informação consulte / For more information see:

<http://www.ine.pt/xurl/ind/0008082>

<http://www.ine.pt/xurl/ind/0010251>

III.14.3 - Despesa em Investigação e Desenvolvimento (I&D), segundo o setor de execução e a fonte de financiamento por NUTS III, 2020

III.14.3 - Gross expenditure on Research and Development (R&D) (GERD), according to sector of performance and financing source by NUTS III, 2020

Unidade: milhares de euros											Unit: thousand euros										
	Despesa em I&D																				
	Total	Por setor de execução				Por fonte de financiamento															
		Empresas	Estado	Ensino superior	Instituições privadas sem fins lucrativos	Empresas	Estado	Ensino superior	Instituições privadas sem fins lucrativos	Estrangeiro											
Portugal	3 236 212,1	1 843 559,2	160 139,0	1 165 111,8	67 402,2	1 687 755,6	1 206 939,4	92 614,8	38 188,9	210 713,3											
Continente	3 199 066,7	1 831 032,6	152 535,0	1 148 829,0	66 670,1	1 678 513,4	1 186 542,9	92 030,9	37 627,9	204 351,6											
Norte	1 098 016,4	656 437,2	51 328,6	378 547,1	11 703,4	599 840,4	394 121,7	34 368,0	3 731,7	65 954,5											
Alto Minho	24 194,5	19 298,2	42,6	4 853,8	0,0	18 072,7	4 804,6	789,7	0,0	527,5											
Cávado	148 678,5	65 717,7	18 333,4	63 956,2	671,1	61 775,6	70 187,4	2 833,3	554,5	13 327,7											
Ave	102 194,4	58 982,8	1 844,6	38 853,7	2 513,3	48 224,0	44 191,8	1 387,7	533,7	7 857,1											
A. M. Porto	777 487,5	495 565,6	30 590,8	243 679,1	7 652,0	457 221,1	247 484,9	28 589,5	2 548,4	41 643,7											
Alto Tâmega	2 982,2	2 887,0	0,0	95,1	0,0	2 887,0	0,0	95,1	0,0	0,0											
Tâmega e Sousa	10 351,3	9 155,4	0,0	1 195,9	0,0	7 530,7	2 482,0	307,4	22,0	9,2											
Douro	20 885,4	3 728,0	517,2	16 187,3	453,0	3 083,8	17 019,5	224,1	46,9	511,3											
Terras de Trás-os-Montes	11 242,5	1 102,5	0,0	9 726,0	414,0	1 045,4	7 951,6	141,2	26,2	2 078,0											
Centro	549 983,1	311 206,9	10 409,4	222 298,1	6 068,7	256 237,6	252 932,8	8 965,4	1 922,9	29 924,4											
Oeste	38 126,1	32 869,8	102,6	4 228,0	925,7	29 644,2	6 149,8	611,5	73,7	1 647,0											
Região de Aveiro	174 829,7	108 490,4	770,5	65 568,8	0,0	92 164,7	72 995,0	1 589,1	182,5	7 898,4											
Região de Coimbra	202 240,2	75 603,6	7 537,5	114 430,2	4 668,8	58 502,1	126 795,2	2 057,4	1 422,0	13 463,5											
Região de Leiria	48 935,5	38 858,7	407,7	9 669,0	0,0	29 183,7	16 038,9	1 585,7	1,0	2 126,2											
Viseu Dão Lafões	28 441,8	21 351,6	593,1	6 497,1	0,0	15 760,0	6 909,0	2 365,3	61,5	3 346,0											
Beira Baixa	9 530,0	5 341,9	547,1	3 583,0	57,9	4 658,8	4 385,6	231,6	44,2	209,8											
Médio Tejo	18 958,9	15 867,7	169,6	2 748,6	173,1	14 747,4	3 643,6	276,4	58,0	233,4											
Beiras e Serra da Estrela	28 920,8	12 823,1	281,3	15 573,3	243,1	11 576,7	16 015,7	248,4	80,0	999,9											
A. M. Lisboa	1 398 045,2	776 818,2	89 273,2	484 965,9	46 987,9	744 626,4	475 543,2	46 554,5	31 179,3	100 141,8											
Alentejo	110 275,2	72 752,1	38,8	36 458,3	1 025,9	65 833,4	37 425,7	744,5	284,3	5 987,3											
Alentejo Litoral	9 162,5	9 162,5	0,0	0,0	0,0	8 799,9	89,4	3,7	0,0	269,5											
Baixo Alentejo	18 370,2	15 227,6	6,2	3 130,7	5,7	12 802,6	4 418,4	168,8	1,4	978,9											
Lezíria do Tejo	32 324,1	28 810,7	8,6	3 465,7	39,0	26 130,8	5 155,5	294,3	1,8	741,7											
Alto Alentejo	10 670,8	7 576,2	0,0	2 340,6	754,1	7 158,1	2 775,6	52,6	101,0	583,6											
Alentejo Central	39 747,6	11 975,2	24,0	27 521,3	227,1	10 941,9	24 986,9	225,0	180,1	3 413,6											
Algarve	42 746,8	13 818,2	1 484,9	26 559,6	884,2	11 975,6	26 519,5	1 398,5	509,6	2 343,6											
R. A. Açores	14 204,2	2 241,0	2 079,4	9 201,7	682,1	1 955,5	9 229,9	85,6	508,2	2 425,0											
R. A. Madeira	22 941,3	10 285,6	5 524,7	7 081,0	50,0	7 286,7	11 166,6	498,3	52,9	3 936,7											

	R&D expenditure									
	Total	By sector of performance				By financing source				
		Enterprises	State	Tertiary education	Private non-profit institutions	Enterprises	State	Tertiary education	Private non-profit institutions	Foreign funds

© INE, I.P., Portugal, 2022. Informação disponível até 14 de outubro de 2022. Information available till 14th October, 2022.

Fonte: Ministério da Educação e Ministério da Ciência, Tecnologia e Ensino Superior - Direção-Geral de Estatísticas de Educação e Ciência, Inquérito ao Potencial Científico e Tecnológico Nacional.

Source: Ministry of Education and Ministry of Science, Technology and Higher Education - Directorate-General of Education and Science Statistics, R&D Survey.

Nota: A despesa em I&D é avaliada a preços correntes.

Note: R&D expenditure is presented at current prices.

Para mais informação consulte / For more information see:

<http://www.ine.pt/xurl/ind/0008080>

<http://www.ine.pt/xurl/ind/0010254>

III.14.4 - Despesa em Investigação e Desenvolvimento (I&D), segundo a área científica ou tecnológica por NUTS III, 2020

III.14.4 - Gross expenditure on Research and Development (R&D) (GERD), according to science and technology fields by NUTS III, 2020

Unidade: milhares de euros

Unit: thousand euros

	<u>Ciências exatas</u>	<u>Ciências naturais</u>	<u>Ciências da engenharia e tecnologia</u>	<u>Ciências médicas e da saúde</u>	<u>Ciências agrárias e veterinárias</u>	<u>Ciências sociais, humanidades e artes</u>
Portugal	173 239,4	248 543,3	308 859,3	217 042,0	54 541,8	390 427,2
Continente	170 510,9	238 982,1	305 205,5	215 225,8	51 889,1	386 220,8
Norte	48 997,2	58 026,4	138 694,8	79 510,8	14 868,4	101 481,5
Alto Minho	349,0	214,2	1 914,3	239,0	1 020,2	1 159,6
Cávado	10 154,5	5 695,9	24 151,3	12 666,5	1 368,0	28 924,5
Ave	3 383,5	6 182,0	25 620,9	2 837,4	76,5	5 111,3
A. M. Porto	32 276,4	41 614,5	82 825,8	59 302,3	6 110,0	59 793,0
Alto Tâmega	0,0	0,0	0,0	86,5	0,0	8,6
Tâmega e Sousa	185,5	0,0	339,0	134,9	0,0	536,5
Douro	1 800,2	2 910,5	874,6	3 680,8	4 300,5	3 590,8
Terras de Trás-os-Montes	848,0	1 409,3	2 968,9	563,5	1 993,1	2 357,2
Centro	37 742,1	36 392,2	50 596,8	39 689,8	4 989,3	69 366,1
Oeste	150,7	1 858,4	914,8	266,4	674,0	1 391,9
Região de Aveiro	17 038,3	14 745,2	16 768,5	3 536,8	472,4	13 778,2
Região de Coimbra	16 976,8	18 031,7	21 970,1	28 644,8	2 197,7	38 815,5
Região de Leiria	661,5	473,7	3 884,8	1 414,4	46,7	3 595,6
Viseu Dão Lafões	317,1	172,9	815,5	2 302,3	396,6	3 085,8
Beira Baixa	135,2	146,5	687,6	443,9	1 123,6	1 651,3
Médio Tejo	411,7	249,5	831,0	23,9	0,0	1 575,2
Beiras e Serra da Estrela	2 050,7	714,3	4 724,5	3 057,3	78,3	5 472,6
A. M. Lisboa	79 150,2	125 321,4	109 131,0	89 341,6	25 174,9	193 107,8
Alentejo	3 108,1	8 201,5	4 560,5	2 235,9	5 821,1	13 596,0
Alentejo Litoral	0,0	0,0	0,0	0,0	0,0	0,0
Baixo Alentejo	48,5	30,3	992,0	379,2	527,7	1 164,9
Lezíria do Tejo	137,3	151,1	260,1	1 289,6	323,6	1 351,7
Alto Alentejo	161,1	331,5	676,1	128,7	714,5	1 082,7
Alentejo Central	2 761,1	7 688,6	2 632,3	438,4	4 255,3	9 996,6
Algarve	1 513,2	11 040,5	2 222,4	4 447,6	1 035,6	8 669,4
R. A. Açores	642,1	7 116,4	475,8	771,4	1 464,6	1 492,8
R. A. Madeira	2 086,3	2 444,8	3 178,0	1 044,8	1 188,1	2 713,7
	<u>Exact sciences</u>	<u>Natural sciences</u>	<u>Engineering and technology</u>	<u>Medical and health sciences</u>	<u>Agricultural and veterinary sciences</u>	<u>Social sciences, humanities and the arts</u>

© INE, I.P., Portugal, 2022. Informação disponível até 14 de outubro de 2022. Information available till 14th October, 2022.

Fonte: Ministério da Educação e Ministério da Ciência, Tecnologia e Ensino Superior - Direção-Geral de Estatísticas de Educação e Ciência, Inquérito ao Potencial Científico e Tecnológico Nacional.

Source: Ministry of Education and Ministry of Science, Technology and Higher Education - Directorate-General of Education and Science Statistics, R&D Survey.

Nota: A despesa em I&D é avaliada a preços correntes. Os valores apresentados incluem apenas os setores Estado, Ensino Superior e Instituições Privadas sem Fins Lucrativos; o setor Empresas não está incluído.

Note: R&D expenditure is presented at current prices. Values presented only include the Government, the Tertiary education and the Private non-profit institutions sectors; the sector of Enterprises is not included.

Para mais informação consulte / For more information see:

<http://www.ine.pt/xurl/ind/0010255>

III.14.5 - Indicadores de inovação empresarial por NUTS II, segundo o escalão de pessoal da empresa, 2018-2020 (continua)

III.14.5 - Enterprise innovation indicators by NUTS II, according to size-classes in number of employees, 2018-2020 (to be continued)

Unidade: %

Unit: %

	<u>Empresas com atividades de inovação</u>				<u>Empresas com atividades de inovação com financiamento público para inovação</u>				<u>Empresas com atividades de inovação com cooperação para a inovação</u>			
	Total	Escalão de pessoal			Total	Escalão de pessoal			Total	Escalão de pessoal		
		10-49	50-249	250 ou mais		10-49	50-249	250 ou mais		10-49	50-249	250 ou mais
Portugal	48,0	45,0	63,3	79,8	10,0	8,7	13,9	21,4	11,1	8,2	19,1	38,7
Continente	48,2	45,2	63,3	79,9	10,0	8,6	14,1	21,6	11,2	8,2	19,5	39,0
Norte	44,8	42,0	58,8	84,3	11,1	9,6	15,6	28,9	9,6	7,0	17,1	38,6
Centro	51,1	47,9	70,0	80,5	13,6	11,5	21,0	32,0	12,4	8,8	25,1	46,7
A. M. Lisboa	52,2	48,6	66,7	76,7	6,3	5,3	7,9	14,9	12,9	9,9	18,0	36,8
Alentejo	46,2	43,3	62,3	88,1	11,6	10,3	17,8	16,2	12,8	8,7	27,8	45,4
Algarve	43,5	42,6	49,2	80,0	7,3	7,3	7,9	8,3	5,4	4,6	10,5	16,7
R. A. Açores	43,7	41,4	59,4	69,2	7,2	6,6	9,7	11,1	9,0	7,4	12,6	44,4
R. A. Madeira	42,6	38,7	63,7	81,3	12,5	13,7	7,0	15,4	7,2	6,6	8,1	15,4

	<u>Enterprises with innovation activities</u>				<u>Enterprises with innovation activities and with public allowances to innovation</u>				<u>Enterprises with innovation activities with cooperation to innovation</u>			
	Total	Employees grouping			Total	Employees grouping			Total	Employees grouping		
		10-49	50-249	250 and over		10-49	50-249	250 and over		10-49	50-249	250 and over
Portugal	48,0	45,0	63,3	79,8	10,0	8,7	13,9	21,4	11,1	8,2	19,1	38,7
Continente	48,2	45,2	63,3	79,9	10,0	8,6	14,1	21,6	11,2	8,2	19,5	39,0
Norte	44,8	42,0	58,8	84,3	11,1	9,6	15,6	28,9	9,6	7,0	17,1	38,6
Centro	51,1	47,9	70,0	80,5	13,6	11,5	21,0	32,0	12,4	8,8	25,1	46,7
A. M. Lisboa	52,2	48,6	66,7	76,7	6,3	5,3	7,9	14,9	12,9	9,9	18,0	36,8
Alentejo	46,2	43,3	62,3	88,1	11,6	10,3	17,8	16,2	12,8	8,7	27,8	45,4
Algarve	43,5	42,6	49,2	80,0	7,3	7,3	7,9	8,3	5,4	4,6	10,5	16,7
R. A. Açores	43,7	41,4	59,4	69,2	7,2	6,6	9,7	11,1	9,0	7,4	12,6	44,4
R. A. Madeira	42,6	38,7	63,7	81,3	12,5	13,7	7,0	15,4	7,2	6,6	8,1	15,4

© INE, I.P., Portugal, 2022. Informação disponível até 14 de outubro de 2022. Information available till 14th October, 2022.

Fonte: Ministério da Educação e Ministério da Ciência, Tecnologia e Ensino Superior - Direção-Geral de Estatísticas de Educação e Ciência, Inquérito Comunitário à Inovação.**Source:** Ministry of Education and Ministry of Science, Technology and Higher Education - Directorate-General of Education and Science Statistics, Community Innovation Survey.**Nota:** O Total inclui a totalidade das CAE inquiridas (CAE-Rev.3): Secções A a S, exceto a Secção O. Consideram-se apenas as empresas com 10 pessoas ou mais ao serviço.**Note:** Total includes all the CAE inquired (CAE-Rev.3): Sections A to S, except Section O. Only enterprises employing 10 or more persons are being considered.

Para mais informação consulte / For more information see:

<http://www.ine.pt/xurl/ind/001146><http://www.ine.pt/xurl/ind/0011350><http://www.ine.pt/xurl/ind/001149>

III.14.5 - Indicadores de inovação empresarial por NUTS II, segundo o escalão de pessoal da empresa, 2018-2020 (continuação)

III.14.5 - Enterprise innovation indicators by NUTS II, according to size-classes in number of employees, 2018-2020 (continued)

Unidade: %

Unit: %

	<u>Intensidade de inovação das empresas com atividades de inovação</u>				<u>Volume de negócios resultante da venda de produtos novos ou melhorados das empresas com inovação de produto</u>			
	Total	Escalão de pessoal			Total	Escalão de pessoal		
		10-49	50-249	250 ou mais		10-49	50-249	250 ou mais
Portugal	1,3	1,6	1,4	1,2	25,3	38,5	27,9	21,9
Continente	1,3	1,6	1,4	1,2	25,4	38,4	28,0	22,1
Norte	2,0	1,9	2,0	2,0	30,8	37,8	29,8	30,0
Centro	1,6	1,5	1,5	1,8	29,5	26,9	31,5	28,5
A. M. Lisboa	1,0	1,5	1,0	0,9	21,9	42,5	25,4	17,9
Alentejo	1,5	1,7	2,1	0,8	36,6	45,8	36,3	32,6
Algarve	1,1	1,3	1,3	0,3	33,2	37,9	32,1	26,8
R. A. Açores	0,5	0,7	0,4	0,3	19,1	51,4	15,7	4,3
R. A. Madeira	1,6	2,2	1,0	1,1	22,3	30,2	34,7	5,4

	<u>Innovation intensity of enterprises with innovation activities</u>				<u>Turnover resulting from new or improved products selling of enterprises with product innovation</u>			
	Total	Employees grouping			Total	Employees grouping		
		10-49	50-249	250 and over		10-49	50-249	250 and over
Portugal	1,3	1,6	1,4	1,2	25,3	38,5	27,9	21,9
Continente	1,3	1,6	1,4	1,2	25,4	38,4	28,0	22,1
Norte	2,0	1,9	2,0	2,0	30,8	37,8	29,8	30,0
Centro	1,6	1,5	1,5	1,8	29,5	26,9	31,5	28,5
A. M. Lisboa	1,0	1,5	1,0	0,9	21,9	42,5	25,4	17,9
Alentejo	1,5	1,7	2,1	0,8	36,6	45,8	36,3	32,6
Algarve	1,1	1,3	1,3	0,3	33,2	37,9	32,1	26,8
R. A. Açores	0,5	0,7	0,4	0,3	19,1	51,4	15,7	4,3
R. A. Madeira	1,6	2,2	1,0	1,1	22,3	30,2	34,7	5,4

© INE, I.P., Portugal, 2022. Informação disponível até 14 de outubro de 2022. Information available till 14th October, 2022.

Fonte: Ministério da Educação e Ministério da Ciência, Tecnologia e Ensino Superior - Direção-Geral de Estatísticas de Educação e Ciência, Inquérito Comunitário à Inovação.

Source: Ministry of Education and Ministry of Science, Technology and Higher Education - Directorate-General of Education and Science Statistics, Community Innovation Survey.

Nota: O Total inclui a totalidade das CAE inquiridas (CAE-Rev.3): Secções A a S, exceto a Secção O. Consideram-se apenas as empresas com 10 pessoas ou mais ao serviço.

Note: Total includes all the CAE inquired (CAE-Rev.3): Sections A to S, except Section O. Only enterprises employing 10 or more persons are being considered.

Para mais informação consulte / For more information see:

<http://www.ine.pt/xurl/ind/0011336>

<http://www.ine.pt/xurl/ind/0011343>

III.14.6 - Empresas com atividades de inovação por NUTS II, segundo as atividades económicas, 2018-2020

III.14.6 - Enterprises with innovation activities by NUTS II, according to the economic activities, 2018-2020

Unidade: %

Unit: %

	<u>Empresas com atividades de inovação</u>										
	Total	Agricultura e pescas	Indústria	Energia e água	Construção e atividades imobiliárias	Comércio	Transportes e armazenagem	Alojamento e restauração	Informação e comunicação	Atividades financeiras e de seguros	Outros serviços
Portugal	48,0	39,2	47,1	55,8	39,7	50,8	45,9	44,0	75,5	68,4	51,9
Continente	48,2	39,6	47,3	55,7	40,0	51,1	46,3	43,7	76,0	68,8	52,0
Norte	44,8	25,1	43,8	58,0	32,0	50,2	46,1	40,5	81,1	62,5	51,8
Centro	51,1	40,7	53,7	52,8	41,5	53,0	41,2	54,8	89,7	57,0	49,8
A. M. Lisboa	52,2	49,7	50,5	61,0	46,9	53,3	53,5	45,7	70,8	75,8	53,1
Alentejo	46,2	44,1	49,4	41,2	49,9	43,5	49,5	26,9	69,2	69,3	55,5
Algarve	43,5	34,8	48,4	53,3	52,6	45,5	18,9	37,5	57,9	30,0	47,1
R. A. Açores	43,7	16,7	42,6	50,0	40,8	39,4	29,3	64,4	39,3	60,0	48,9
R. A. Madeira	42,6	48,3	27,3	66,7	30,2	48,6	42,1	40,3	73,8	33,3	53,3
	<u>Enterprises with innovation activities</u>										
	Total	Agriculture and fishing	Manufacturing	Energy and water	Construction and real estate	Trade	Transportation and storage	Accommodation and food services	Information and communication	Financial and insurance activities	Other Services

© INE, I.P., Portugal, 2022. Informação disponível até 14 de outubro de 2022. Information available till 14th October, 2022.

Fonte: Ministério da Educação e Ministério da Ciência, Tecnologia e Ensino Superior - Direção-Geral de Estatísticas de Educação e Ciência, Inquérito Comunitário à Inovação.**Source:** Ministry of Education and Ministry of Science, Technology and Higher Education - Directorate-General of Education and Science Statistics, Community Innovation Survey.**Nota:** O Total corresponde à totalidade das CAE inquiridas (CAE-Rev.3): Secções A a S, exceto a Secção O. Consideram-se apenas as empresas com 10 pessoas ou mais ao serviço.**Note:** Total corresponds to all the CAE inquired (CAE-Rev.3): Sections A to S, except Section O. Only enterprises employing 10 or more persons are being considered.

Para mais informação consulte / For more information see:

<http://www.ine.pt/xurl/ind/001145>

III.14.7 - Empresas com financiamento público para inovação por NUTS II, segundo as atividades económicas, 2018-2020

III.14.7 - Enterprise with public allowances to innovate by NUTS II, according to the economic activities, 2018-2020

Unidade: %

Unit: %

	Empresas com atividades de inovação com financiamento público para a inovação										
	Total	Agricultura e pescas	Indústria	Energia e água	Construção e atividades imobiliárias	Comércio	Transportes e armazenagem	Alojamento e restauração	Informação e comunicação	Atividades financeiras e de seguros	Outros serviços
Portugal	10,0	9,9	16,0	13,2	2,9	6,4	5,2	7,9	20,2	1,2	11,3
Continente	10,0	10,3	15,8	13,0	2,8	6,1	5,3	8,3	20,2	1,2	11,3
Norte	11,1	1,5	15,4	8,8	2,5	6,8	2,9	9,3	23,8	4,2	13,9
Centro	13,6	13,1	18,3	9,8	5,7	9,5	5,8	16,3	35,8	0,0	11,8
A. M. Lisboa	6,3	10,0	10,2	18,7	2,4	3,2	7,0	3,7	13,8	0,6	8,4
Alentejo	11,6	13,1	22,4	26,5	0,9	5,2	5,7	3,5	16,7	0,0	16,3
Algarve	7,3	0,0	6,7	12,5	0,0	3,4	7,2	10,5	9,1	0,0	17,2
R. A. Açores	7,2	0,0	33,1	16,7	1,5	2,0	0,0	0,0	0,0	0,0	12,1
R. A. Madeira	12,5	0,0	18,2	16,7	10,9	24,0	6,3	3,0	22,6	0,0	9,6

	Enterprises with innovation activities and with public allowances to innovation										
	Total	Agriculture and fishing	Manufacturing	Energy and water	Construction and real estate	Trade	Transportation and storage	Accommodation and food services	Information and communication	Financial and insurance activities	Other Services
Portugal	10,0	9,9	16,0	13,2	2,9	6,4	5,2	7,9	20,2	1,2	11,3
Continente	10,0	10,3	15,8	13,0	2,8	6,1	5,3	8,3	20,2	1,2	11,3
Norte	11,1	1,5	15,4	8,8	2,5	6,8	2,9	9,3	23,8	4,2	13,9
Centro	13,6	13,1	18,3	9,8	5,7	9,5	5,8	16,3	35,8	0,0	11,8
A. M. Lisboa	6,3	10,0	10,2	18,7	2,4	3,2	7,0	3,7	13,8	0,6	8,4
Alentejo	11,6	13,1	22,4	26,5	0,9	5,2	5,7	3,5	16,7	0,0	16,3
Algarve	7,3	0,0	6,7	12,5	0,0	3,4	7,2	10,5	9,1	0,0	17,2
R. A. Açores	7,2	0,0	33,1	16,7	1,5	2,0	0,0	0,0	0,0	0,0	12,1
R. A. Madeira	12,5	0,0	18,2	16,7	10,9	24,0	6,3	3,0	22,6	0,0	9,6

© INE, I.P., Portugal, 2022. Informação disponível até 14 de outubro de 2022. Information available till 14th October, 2022.

Fonte: Ministério da Educação e Ministério da Ciência, Tecnologia e Ensino Superior - Direção-Geral de Estatísticas de Educação e Ciência, Inquérito Comunitário à Inovação.

Source: Ministry of Education and Ministry of Science, Technology and Higher Education - Directorate-General of Education and Science Statistics, Community Innovation Survey.

Nota: O Total corresponde à totalidade das CAE inquiridas (CAE-Rev.3): Secções A a S, exceto a Secção O. Consideram-se apenas as empresas com 10 pessoas ou mais ao serviço.

Note: Total corresponds to all the CAE inquired (CAE-Rev.3): Sections A to S, except Section O. Only enterprises employing 10 or more persons are being considered.

Para mais informação consulte / For more information see:

<http://www.ine.pt/xurl/ind/001349>

III.14.8 - Empresas com cooperação para a inovação por NUTS II, segundo as atividades económicas, 2018-2020

III.14.8 - Enterprise with cooperation to innovation processes by NUTS II, according to the economic activities, 2018-2020

Unidade: % Unit: %

	<u>Empresas com atividades de inovação com cooperação para a inovação</u>										
	Total	Agricultura e pescas	Indústria	Energia e água	Construção e atividades imobiliárias	Comércio	Transportes e armazenagem	Alojamento e restauração	Informação e comunicação	Atividades financeiras e de seguros	Outros serviços
Portugal	11,1	14,6	13,6	27,9	4,5	8,8	5,4	4,0	27,7	24,3	14,2
Continente	11,2	14,6	13,4	28,5	4,7	9,0	5,4	4,0	27,3	24,7	14,4
Norte	9,6	1,5	10,3	25,5	3,6	8,2	3,9	0,5	25,9	18,9	15,5
Centro	12,4	15,3	16,9	17,5	4,2	7,0	3,7	16,8	35,8	15,2	10,6
A. M. Lisboa	12,9	26,6	13,8	36,8	7,2	12,5	8,1	0,9	25,2	29,2	16,4
Alentejo	12,8	16,0	24,9	57,0	0,9	5,2	5,2	7,1	33,3	14,1	11,0
Algarve	5,4	0,0	23,8	25,0	3,6	6,3	0,0	1,3	31,8	33,3	5,1
R. A. Açores	9,0	42,1	38,3	16,7	1,5	2,3	0,0	2,4	59,1	0,0	6,4
R. A. Madeira	7,2	0,0	7,8	16,7	1,9	4,6	12,5	4,1	41,9	0,0	9,7

	<u>Enterprises with innovation activities with cooperation to innovation</u>										
	Total	Agriculture and fishing	Manufacturing	Energy and water	Construction and real estate	Trade	Transportation and storage	Accommodation and food services	Information and communication	Financial and insurance activities	Other Services
Portugal	11,1	14,6	13,6	27,9	4,5	8,8	5,4	4,0	27,7	24,3	14,2
Continente	11,2	14,6	13,4	28,5	4,7	9,0	5,4	4,0	27,3	24,7	14,4
Norte	9,6	1,5	10,3	25,5	3,6	8,2	3,9	0,5	25,9	18,9	15,5
Centro	12,4	15,3	16,9	17,5	4,2	7,0	3,7	16,8	35,8	15,2	10,6
A. M. Lisboa	12,9	26,6	13,8	36,8	7,2	12,5	8,1	0,9	25,2	29,2	16,4
Alentejo	12,8	16,0	24,9	57,0	0,9	5,2	5,2	7,1	33,3	14,1	11,0
Algarve	5,4	0,0	23,8	25,0	3,6	6,3	0,0	1,3	31,8	33,3	5,1
R. A. Açores	9,0	42,1	38,3	16,7	1,5	2,3	0,0	2,4	59,1	0,0	6,4
R. A. Madeira	7,2	0,0	7,8	16,7	1,9	4,6	12,5	4,1	41,9	0,0	9,7

© INE, I.P., Portugal, 2022. Informação disponível até 14 de outubro de 2022. Information available till 14th October, 2022.

Fonte: Ministério da Educação e Ministério da Ciência, Tecnologia e Ensino Superior - Direção-Geral de Estatísticas de Educação e Ciência, Inquérito Comunitário à Inovação.

Source: Ministry of Education and Ministry of Science, Technology and Higher Education - Directorate-General of Education and Science Statistics, Community Innovation Survey.

Nota: O Total corresponde à totalidade das CAE inquiridas (CAE-Rev.3): Secções A a S, exceto a Secção O. Consideram-se apenas as empresas com 10 pessoas ou mais ao serviço.

Note: Total corresponds to all the CAE inquired (CAE-Rev.3): Sections A to S, except Section O. Only enterprises employing 10 or more persons are being considered.

Para mais informação consulte / For more information see:

<http://www.ine.pt/xurl/ind/001148>

III.14.9 - Intensidade de inovação por NUTS II, segundo as atividades económicas, 2018-2020

III.14.9 - Innovation intensity by NUTS II, according to the economic activities, 2018-2020

Unidade: %

Unit: %

	<u>Intensidade de inovação das empresas com atividades de inovação</u>										
	Total	Agricultura e pescas	Indústria	Energia e água	Construção e atividades imobiliárias	Comércio	Transportes e armazenagem	Alojamento e restauração	Informação e comunicação	Atividades financeiras e de seguros	Outros serviços
Portugal	1,3	1,4	1,7	0,5	0,5	0,4	0,7	0,8	4,6	1,1	2,9
Continente	1,3	1,4	1,7	0,5	0,5	0,4	0,7	0,8	4,6	1,1	2,9
Norte	2,0	0,8	2,3	1,1	0,4	0,4	2,0	0,8	10,6	2,1	5,6
Centro	1,6	0,9	1,6	1,3	0,5	0,5	0,6	1,8	13,9	0,4	6,9
A. M. Lisboa	1,0	3,5	1,2	0,4	0,6	0,4	0,4	0,7	3,0	0,9	2,0
Alentejo	1,5	1,5	1,8	1,8	0,4	0,3	1,2	1,7	21,3	0,2	1,1
Algarve	1,1	0,0	1,0	0,4	1,1	0,4	0,7	0,1	26,9	0,4	4,2
R. A. Açores	0,5	0,2	0,4	3,0	0,1	0,4	0,2	0,7	1,3	0,1	0,3
R. A. Madeira	1,6	0,0	1,1	1,2	1,7	0,5	2,2	1,6	2,2	0,0	4,4

	<u>Innovation intensity of enterprises with innovation activities</u>										
	Total	Agriculture and fishing	Manufacturing	Energy and water	Construction and real estate	Trade	Transportation and storage	Accommodation and food services	Information and communication	Financial and insurance activities	Other Services
Portugal	1,3	1,4	1,7	0,5	0,5	0,4	0,7	0,8	4,6	1,1	2,9
Continente	1,3	1,4	1,7	0,5	0,5	0,4	0,7	0,8	4,6	1,1	2,9
Norte	2,0	0,8	2,3	1,1	0,4	0,4	2,0	0,8	10,6	2,1	5,6
Centro	1,6	0,9	1,6	1,3	0,5	0,5	0,6	1,8	13,9	0,4	6,9
A. M. Lisboa	1,0	3,5	1,2	0,4	0,6	0,4	0,4	0,7	3,0	0,9	2,0
Alentejo	1,5	1,5	1,8	1,8	0,4	0,3	1,2	1,7	21,3	0,2	1,1
Algarve	1,1	0,0	1,0	0,4	1,1	0,4	0,7	0,1	26,9	0,4	4,2
R. A. Açores	0,5	0,2	0,4	3,0	0,1	0,4	0,2	0,7	1,3	0,1	0,3
R. A. Madeira	1,6	0,0	1,1	1,2	1,7	0,5	2,2	1,6	2,2	0,0	4,4

© INE, I.P., Portugal, 2022. Informação disponível até 14 de outubro de 2022. Information available till 14th October, 2022.

Fonte: Ministério da Educação e Ministério da Ciência, Tecnologia e Ensino Superior - Direção-Geral de Estatísticas de Educação e Ciência, Inquérito Comunitário à Inovação.

Source: Ministry of Education and Ministry of Science, Technology and Higher Education - Directorate-General of Education and Science Statistics, Community Innovation Survey.

Nota: O Total corresponde à totalidade das CAE inquiridas (CAE-Rev.3): Secções A a S, exceto a Secção O. Consideram-se apenas as empresas com 10 pessoas ou mais ao serviço.

Note: Total corresponds to all the CAE inquired (CAE-Rev.3): Sections A to S, except Section O. Only enterprises employing 10 or more persons are being considered.

Para mais informação consulte / For more information see:

<http://www.ine.pt/xurl/ind/0011335>

III.14.10 - Volume de negócios resultantes da venda de produtos novos por NUTS II, segundo as atividades económicas, 2018-2020

III.14.10 - Turnover of new products sales by NUTS II, according to the economic activities, 2018-2020

Unidade: %

Unit: %

	Volume de negócios resultante da venda de produtos novos ou melhorados das empresas com inovação de produto										
	Total	Agricultura e pescas	Indústria	Energia e água	Construção e atividades imobiliárias	Comércio	Transportes e armazenagem	Alojamento e restauração	Informação e comunicação	Atividades financeiras e de seguros	Outros serviços
Portugal	25,3	26,1	26,3	16,1	33,8	26,1	23,2	37,1	38,8	19,0	21,0
Continente	25,4	26,0	26,4	16,5	33,8	26,2	23,2	38,1	38,9	19,0	20,9
Norte	30,8	23,2	32,7	23,7	39,2	30,1	36,1	36,0	56,3	6,7	31,1
Centro	29,5	16,4	29,3	10,1	39,4	22,6	48,6	59,1	44,0	40,8	51,4
A. M. Lisboa	21,9	8,1	16,6	16,4	25,8	24,3	17,0	33,8	36,3	20,9	17,1
Alentejo	36,6	32,3	34,4	10,0	29,8	50,3	27,7	51,8	48,7	53,1	28,1
Algarve	33,2	1,0	21,1	9,0	38,5	35,1	10,4	33,1	26,3	100,0	41,3
R. A. Açores	19,1	100,0	16,2	29,0	16,2	19,4	2,0	25,1	72,2	35,6	20,7
R. A. Madeira	22,3	0,0	12,9	1,7	64,9	33,5	22,2	23,1	20,4	0,0	47,8

	Turnover resulting from new or improved products selling of enterprises with product innovation										
	Total	Agriculture and fishing	Manufacturing	Energy and water	Construction and real estate	Trade	Transportation and storage	Accommodation and food services	Information and communication	Financial and insurance activities	Other Services
Portugal	25,3	26,1	26,3	16,1	33,8	26,1	23,2	37,1	38,8	19,0	21,0
Continente	25,4	26,0	26,4	16,5	33,8	26,2	23,2	38,1	38,9	19,0	20,9
Norte	30,8	23,2	32,7	23,7	39,2	30,1	36,1	36,0	56,3	6,7	31,1
Centro	29,5	16,4	29,3	10,1	39,4	22,6	48,6	59,1	44,0	40,8	51,4
A. M. Lisboa	21,9	8,1	16,6	16,4	25,8	24,3	17,0	33,8	36,3	20,9	17,1
Alentejo	36,6	32,3	34,4	10,0	29,8	50,3	27,7	51,8	48,7	53,1	28,1
Algarve	33,2	1,0	21,1	9,0	38,5	35,1	10,4	33,1	26,3	100,0	41,3
R. A. Açores	19,1	100,0	16,2	29,0	16,2	19,4	2,0	25,1	72,2	35,6	20,7
R. A. Madeira	22,3	0,0	12,9	1,7	64,9	33,5	22,2	23,1	20,4	0,0	47,8

© INE, I.P., Portugal, 2022. Informação disponível até 14 de outubro de 2022. Information available till 14th October, 2022.

Fonte: Ministério da Educação e Ministério da Ciência, Tecnologia e Ensino Superior - Direção-Geral de Estatísticas de Educação e Ciência, Inquérito Comunitário à Inovação.

Source: Ministry of Education and Ministry of Science, Technology and Higher Education - Directorate-General of Education and Science Statistics, Community Innovation Survey.

Nota: O Total corresponde à totalidade das CAE inquiridas (CAE-Rev.3): Secções A a S, exceto a Seção O. Consideram-se apenas as empresas com 10 pessoas ou mais ao serviço.

Note: Total corresponds to all the CAE inquired (CAE-Rev.3): Sections A to S, except Section O. Only enterprises employing 10 or more persons are being considered.

Para mais informação consulte / For more information see:

<http://www.ine.pt/xurl/ind/0011342>

SOCIEDADE DA INFORMAÇÃO
INFORMATION SOCIETY



III.15.1 – Indicadores da sociedade da informação nas famílias por NUTS II, 2017 e 2021

Information society indicators in private households by NUTS II, 2017 and 2021

III.15.2 – Indicadores da sociedade da informação nas câmaras municipais por NUTS III, 2021

Information society indicators in municipal councils by NUTS III, 2021

III.15.3 – Empresas, volume de negócios e pessoal ao serviço nas empresas com atividades de tecnologias da informação e da comunicação (TIC) por NUTS III, 2020

Enterprises, turnover and employed persons in information and communication technology (ICT) activities by NUTS III, 2020

III.15.1 - Indicadores da sociedade da informação nas famílias por NUTS II, 2017 e 2021

III.15.1 - Information society indicators in private households by NUTS II, 2017 and 2021

Unidade: %

Unit: %

	Agregados domésticos com pelo menos um indivíduo com idade entre 16 e 74 anos			Indivíduos com idade entre 16 e 74 anos								
	Acesso a computador	Ligação à Internet	Ligação à Internet através de banda larga	Utilização de computador			Utilização de Internet					
				HM	H	M	HM	H	M	Envio de formulários oficiais	Comércio eletrónico	Serviços avançados
	2017	2021		2017			2021					
Portugal	71,5	87,3	84,1	66,8	69,0	64,8	82,3	83,6	81,2	34,2	40,4	79,9
Continente	71,3	87,2	83,9	66,8	69,2	64,6	82,3	83,6	81,1	34,6	40,8	79,9
Norte	68,3	85,0	81,4	60,4	62,9	58,1	78,1	81,8	74,7	29,4	36,8	75,6
Centro	69,1	83,6	80,9	64,2	66,7	61,8	80,1	81,5	78,7	34,8	39,8	78,0
A. M. Lisboa	79,2	93,2	90,1	78,3	81,1	75,7	89,8	89,7	89,8	42,9	46,6	87,3
Alentejo	61,9	82,1	79,0	63,4	63,5	63,3	80,1	77,2	82,9	28,1	40,9	77,8
Algarve	69,0	89,2	84,5	67,1	69,5	64,8	84,6	81,7	87,1	33,8	41,9	82,4
R. A. Açores	75,8	90,8	88,2	67,1	64,2	69,8	81,3	79,9	82,6	27,6	36,2	78,3
R. A. Madeira	74,3	90,5	87,1	65,0	65,6	64,5	84,1	84,6	83,7	28,9	31,2	81,9

	Households including at least one member aged 16 to 74 years old			Individuals aged 16 to 74 years old								
	Computer access	Internet access	Broadband access	Computer usage			Internet usage					
				MF	M	F	MF	M	F	Online filled in forms	e-commerce	Advanced services
	2017	2021		2017			2021					

© INE, I.P., Portugal, 2022. Informação disponível até 14 de outubro de 2022. Information available till 14th October, 2022.

Fonte: INE, I.P., Inquérito à Utilização de Tecnologias de Informação e Comunicação pelas Famílias.

Source: Statistics Portugal, Survey on Information and Communication Technologies Usage in Private Households.

Nota: Os dados relativos à utilização de internet referem-se aos 3 meses que antecedem a entrevista.

Note: Data related to internet use refers to the 3 months before the interview.

Para mais informação consulte / For more information see:

<http://www.ine.pt/xurl/ind/0004175>
<http://www.ine.pt/xurl/ind/0001031>
<http://www.ine.pt/xurl/ind/0001032>
<http://www.ine.pt/xurl/ind/0006775>
<http://www.ine.pt/xurl/ind/0006776>
<http://www.ine.pt/xurl/ind/0007949>
<http://www.ine.pt/xurl/ind/0002970>
<http://www.ine.pt/xurl/ind/0002511>

III.15.2 - Indicadores da sociedade da informação nas câmaras municipais por NUTS III, 2021

III.15.2 - Information society indicators in municipal councils by NUTS III, 2021

Unidade: % Unit: %

	Disponibilização de formulários para download	Endereço eletrónico específico para emissão de sugestões e reclamações	Processos de consulta pública	Subscrição de News-letters	Inquéritos aos cidadãos	Preenchimento e submissão online de formulários	Apoio ao utilizador	Acompanhamento de processos de obras particulares	Pedido de recolha de lixo, limpeza de ruas	Plataformas de votação online	Encomenda de material referente ao município	Fóruns de discussão entre o executivo camarário e os cidadãos	Pagamentos online	Transmissão por videoconferência das reuniões e sessões camarárias
Portugal	98,4	89,6	90,9	78,6	43,8	73,4	52,9	43,5	62,3	38,0	24,7	12,7	16,9	27,3
Continente	98,6	89,9	91,4	82,0	47,1	76,6	55,4	45,7	64,7	39,9	24,8	13,7	18,0	28,8
Norte	100,0	93,0	91,9	89,5	54,7	84,9	62,8	60,5	58,1	38,4	26,7	12,8	18,6	27,9
Alto Minho	100,0	100,0	100,0	90,0	80,0	80,0	80,0	50,0	50,0	30,0	30,0	10,0	0,0	20,0
Cávado	100,0	100,0	100,0	83,3	50,0	100,0	66,7	83,3	66,7	33,3	0,0	0,0	16,7	16,7
Ave	100,0	100,0	100,0	100,0	62,5	100,0	62,5	75,0	87,5	62,5	37,5	12,5	37,5	37,5
A. M. Porto	100,0	94,1	70,6	88,2	35,3	100,0	70,6	58,8	58,8	41,2	29,4	11,8	41,2	47,1
Alto Tâmega	100,0	66,7	100,0	83,3	83,3	100,0	66,7	83,3	100,0	66,7	33,3	50,0	16,7	33,3
Tâmega e Sousa	100,0	100,0	90,9	90,9	63,6	81,8	54,5	72,7	27,3	54,5	18,2	9,1	27,3	27,3
Douro	100,0	84,2	94,7	84,2	26,3	57,9	42,1	36,8	47,4	15,8	26,3	5,3	0,0	15,8
Terras de Trás-os-Montes	100,0	100,0	100,0	100,0	88,9	88,9	77,8	66,7	66,7	33,3	33,3	22,2	11,1	22,2
Centro	97,0	88,0	92,0	75,0	51,0	84,0	51,0	48,0	65,0	50,0	23,0	14,0	18,0	30,0
Oeste	91,7	91,7	83,3	91,7	66,7	91,7	58,3	33,3	83,3	50,0	16,7	8,3	25,0	25,0
Região de Aveiro	100,0	100,0	90,9	90,9	54,5	72,7	72,7	45,5	54,5	36,4	9,1	18,2	27,3	27,3
Região de Coimbra	100,0	78,9	100,0	57,9	42,1	94,7	52,6	57,9	68,4	63,2	31,6	15,8	15,8	26,3
Região de Leiria	100,0	100,0	80,0	80,0	60,0	80,0	70,0	60,0	70,0	80,0	40,0	30,0	30,0	40,0
Viseu Dão Lafões	85,7	85,7	92,9	50,0	57,1	100,0	35,7	64,3	64,3	28,6	21,4	0,0	28,6	35,7
Beira Baixa	100,0	83,3	100,0	100,0	83,3	66,7	33,3	33,3	66,7	66,7	0,0	16,7	0,0	33,3
Médio Tejo	100,0	84,6	92,3	84,6	30,8	76,9	53,8	30,8	46,2	38,5	30,8	23,1	7,7	46,2
Beiras e Serra da Estrela	100,0	86,7	93,3	73,3	40,0	73,3	33,3	46,7	66,7	46,7	20,0	6,7	6,7	13,3
A. M. Lisboa	100,0	100,0	100,0	94,4	61,1	100,0	66,7	55,6	88,9	55,6	50,0	22,2	44,4	72,2
Alentejo	98,3	86,2	87,9	79,3	27,6	43,1	44,8	20,7	67,2	24,1	19,0	15,5	10,3	12,1
Alentejo Litoral	100,0	40,0	80,0	80,0	0,0	20,0	60,0	0,0	60,0	20,0	20,0	40,0	20,0	0,0
Baixo Alentejo	92,3	92,3	84,6	76,9	30,8	53,8	53,8	53,8	76,9	15,4	23,1	15,4	23,1	0,0
Lezíria do Tejo	100,0	100,0	90,9	90,9	27,3	45,5	63,6	27,3	81,8	27,3	18,2	36,4	9,1	27,3
Alto Alentejo	100,0	86,7	86,7	80,0	20,0	20,0	26,7	0,0	53,3	20,0	6,7	0,0	6,7	6,7
Alentejo Central	100,0	85,7	92,9	71,4	42,9	64,3	35,7	14,3	64,3	35,7	28,6	7,1	0,0	21,4
Algarve	100,0	87,5	87,5	81,3	37,5	81,3	68,8	31,3	62,5	25,0	18,8	0,0	12,5	37,5
R. A. Açores	94,7	89,5	89,5	52,6	21,1	42,1	36,8	31,6	52,6	26,3	31,6	5,3	10,5	21,1
R. A. Madeira	100,0	81,8	81,8	36,4	0,0	45,5	18,2	9,1	18,2	9,1	9,1	0,0	0,0	0,0
	Forms available for download	Specific E-mail address to send suggestions or complaints	Public consultation	New sletters subscription	Forms available for download	Forms available for completion and submission online	Helpdesk/FAQ's	Monitoring of particular processes/works	Request of garbage collection, street cleaning	Online voting platforms	Ordering material regarding the municipality	Forums for discussion between the council and citizens	Payments online	Transmission of the meetings by videoconference sessions and council dwellings

© INE, I.P., Portugal, 2022. Informação disponível até 14 de outubro de 2022. Information available till 14th October, 2022.

Fonte: Direção-Geral de Estatísticas da Educação e Ciência - Ministério da Educação e Ministério da Ciência, Tecnologia e Ensino Superior.

Source: Directorate-General for Education and Science Statistics - Ministry of Education and Ministry of Science, Technology and Higher Education.

Para mais informação consulte / For more information see:

<http://www.ine.pt/xsl/ind/0003464>

III.15.3 - Empresas, volume de negócios e pessoal ao serviço nas empresas com atividades de tecnologias da informação e da comunicação (TIC) por NUTS III, 2020

III.15.3 - Enterprises, turnover and employed persons in information and communication technology (ICT) activities by NUTS III, 2020

	Empresas			Volume de negócios			Pessoal ao serviço		
	Total	Setor TIC	Proporção de empresas com atividades TIC	Total	Empresas do setor TIC	Proporção de volume de negócios em atividades TIC	Total	Empresas do setor TIC	Proporção de pessoal ao serviço em atividades TIC
	N.º		%	milhares de euros		%	N.º		%
Portugal	1 301 000	18 162	1,40	371 475 656	18 908 566	5,09	4 140 136	132 757	3,21
Continente	1 244 194	17 597	1,41	361 547 211	18 552 953	5,13	3 989 830	130 437	3,27
Norte	446 312	4 930	1,10	108 232 323	4 770 680	4,41	1 395 561	34 513	2,47
Alto Minho	29 966	222	0,74	5 680 415	92 388	1,63	78 698	834	1,06
Cávado	49 757	692	1,39	12 747 146	1 345 381	10,55	166 332	7 331	4,41
Ave	43 186	371	0,86	12 310 756	74 014	0,60	165 597	1 449	0,88
A. M. Porto	217 334	3 232	1,49	63 832 031	3 141 236	4,92	724 016	23 434	3,24
Alto Tâmega	13 071	53	0,41	1 111 476	3 292	0,30	23 379	95	0,41
Tâmega e Sousa	41 191	181	0,44	8 283 526	17 786	0,21	149 417	442	0,30
Douro	31 143	122	0,39	2 725 862	93 706	3,44	55 690	847	1,52
Terras de Trás-os-Montes	20 664	57	0,28	1 541 111	2 877	0,19	32 432	81	0,25
Centro	266 185	2 833	1,06	63 779 175	1 073 733	1,68	744 728	13 083	1,76
Oeste	46 412	497	1,07	10 223 186	105 496	1,03	126 750	1 695	1,34
Região de Aveiro	43 527	613	1,41	14 203 049	535 287	3,77	144 766	3 892	2,69
Região de Coimbra	53 851	587	1,09	10 837 377	224 275	2,07	136 961	3 696	2,70
Região de Leiria	36 442	434	1,19	10 320 546	72 758	0,70	116 941	1 403	1,20
Viseu Dão Lafões	28 310	212	0,75	6 662 920	33 557	0,50	76 966	571	0,74
Beira Baixa	8 924	96	1,08	1 537 220	19 772	1,29	20 123	488	2,43
Médio Tejo	23 830	207	0,87	6 536 838	26 405	0,40	65 918	581	0,88
Beiras e Serra da Estrela	24 889	187	0,75	3 458 039	56 184	1,62	56 303	757	1,34
A. M. Lisboa	374 207	8 621	2,30	163 632 467	12 535 882	7,66	1 454 738	79 727	5,48
Alentejo	84 838	616	0,73	17 911 730	96 226	0,54	222 356	1 648	0,74
Alentejo Litoral	12 532	65	0,52	2 886 249	7 931	0,27	39 487	181	0,46
Baixo Alentejo	15 365	70	0,46	2 527 932	4 061	0,16	33 790	106	0,31
Lezíria do Tejo	24 660	253	1,03	7 303 432	72 206
Alto Alentejo	12 320	65	0,53	2 224 435	29 669
Alentejo Central	19 961	163	0,82	2 969 682	50 331	1,69	47 204	517	1,10
Algarve	72 652	597	0,82	7 991 515	76 432	0,96	172 447	1 466	0,85
R. A. Açores	28 132	233	0,83	5 009 726	46 712	0,93	71 185	728	1,02
R. A. Madeira	28 674	332	1,16	4 918 720	308 901	6,28	79 121	1 592	2,01

	Enterprises			Turnover			Employed persons		
	Total	ICT sector	Proportion of enterprises with ICT activities	Total	Enterprises of ICT sector	Proportion of turnover within ICT activities	Total	Enterprises of ICT sector	Proportion of persons employed within ICT activities
	No.		%	thousand euros		%	No.		%

© INE, I.P., Portugal, 2022. Informação disponível até 14 de outubro de 2022. Information available till 14th October, 2022.

Fonte: INE, I.P., Sistema de Contas Integradas das Empresas.

Source: Statistics Portugal, Integrated Business Accounts System.

Nota: O âmbito de atividade económica considerado pelo SCIE compreende as empresas classificadas nas secções A a S da CAE-Rev.3, exceto as secções K e O. O âmbito de atividade económica considerado para o cálculo do setor TIC compreende as empresas classificadas nos seguintes códigos da CAE-Rev.3: 261,262, 263, 264, 268, 465, 582, 61,62, 631e 951

Note: The scope of economic activity found by the Integrated System of Enterprises Accounts comprises enterprises classified in sections A to S of CAE-Rev. 3, except sections K and O. The scope of economic activity considered for the calculation of the ICT sector comprises enterprises classified in the following CAE-Rev.3 codes: 261,262, 263, 264, 268, 465, 582, 61,62, 631and 951

Para mais informação consulte / For more information see:

<http://www.ine.pt/xurl/ind/0008466>
<http://www.ine.pt/xurl/ind/0008515>
<http://www.ine.pt/xurl/ind/0008516>

<http://www.ine.pt/xurl/ind/0008518>
<http://www.ine.pt/xurl/ind/0008484>
<http://www.ine.pt/xurl/ind/0008517>

<http://www.ine.pt/xurl/ind/0008467>
<http://www.ine.pt/xurl/ind/0008491>
<http://www.ine.pt/xurl/ind/0008490>

O ESTADO

STATE

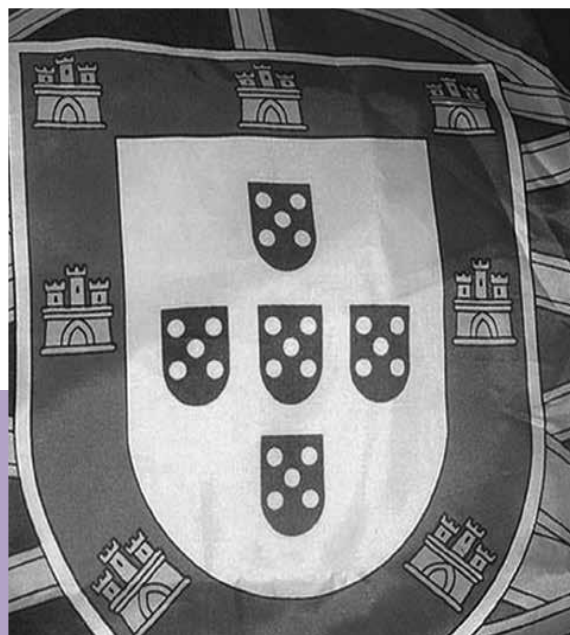

IV

IV.1 Administração Regional e Local Regional and Local Government

IV.2 Justiça Justice

IV.3 Participação Política Political Participation



IV.1

ADMINISTRAÇÃO REGIONAL E LOCAL REGIONAL AND LOCAL GOVERNMENT

- IV.1.1 – Indicadores das câmaras municipais por município, 2020 Po
Municipalities indicators, 2020 Po
- IV.1.2 – Contas de gerência das câmaras municipais por município, 2020 Po
Revenue and expenditure accounts of municipalities, 2020 Po
- IV.1.3 – Receitas correntes e de capital das câmaras municipais por município, 2020 Po
Current and capital revenues of municipalities, 2020 Po
- IV.1.4 – Despesas correntes e de capital das câmaras municipais por município, 2020 Po
Current and capital expenditures of municipalities, 2020 Po
- IV.1.5 – Indicadores de administração regional e local, Portugal, 2010-2021 Po
Regional and local government indicators, Portugal, 2010-2021 Po
- IV.1.6 – Receitas correntes e de capital da administração regional e local, Portugal, 2010-2021 Po
Current and capital revenues of regional and local government, Portugal, 2010-2021 Po
- IV.1.7 – Despesas correntes e de capital da administração regional e local, Portugal, 2010-2021 Po
Current and capital expenditure of regional and local government, Portugal, 2010-2021 Po
- IV.1.8 – Despesa total da administração regional e local por função (COFOG), Portugal, 2010-2020 Po
Total expenditure of regional and local government by function (COFOG), Portugal, 2010-2020 Po

Nota explicativa

Os dados divulgados nos quadros IV.01.01 a IV.01.04 são fornecidos pela Direção-Geral das Autarquias Locais (DGAL) e resultam de informação referente à prestação de contas das câmaras municipais reportada através da base de dados do Sistema de Informação para o Subsetor da Administração Local (SISAL).

À data de extração da informação do SISAL - 2 de dezembro de 2022 - não se encontrava disponível informação de 2021 relativa à demonstração da execução orçamental da receita e da despesa para 23 municípios. Por esta razão, na presente edição dos Anuários Estatísticos Regionais, optou-se por divulgar a informação relativa ao ano de 2020 com base na extração efetuada a 2 de dezembro de 2022, e para os municípios sem informação, apresentam-se os resultados publicados na edição anterior (Ponte da Barca, Penedono, Alenquer, Figueira da Foz, Almeida, Belmonte, Vila da Praia da Vitória).

Os apuramentos relativos às “Receitas e Despesas” têm subjacente uma base de caixa (entradas/origem de fundos e saídas/aplicações de fundos).

A informação constante nos quadros IV.01.05 a IV.01.08 é produzida pelo INE no âmbito das Contas Nacionais e respeita ao subsetor institucional S.1313 – Administração Regional e Local.

Explanatory note

Data presented in tables IV.01.01 to IV.01.04 are provided by the Directorate General of Local Authorities (DGAL) and result from information of the Municipalities financial statements reported through the Information System for Local Government Sub-Sector (SISAL) database.

On the date of extraction of information from SISAL - December 2, 2022 - no information was available for 2021 regarding the demonstration of budget execution of revenue and expenditure for 23 municipalities. For this reason, in this edition of the Regional Statistical Yearbooks, it was opted to release information on the year 2020, based on the extraction made on 2 December 2022, and for the municipalities without information, the results published in the previous edition are presented (Ponte da Barca, Penedono, Alenquer, Figueira da Foz, Almeida, Belmonte, Vila da Praia da Vitória).

The “Revenue” and “Expenditure” data are based on a cash basis (revenue/source of funds and expenditure/application of funds).

Information contained in tables IV.01.05 to IV.01.08 is produced by INE in the scope of the National Accounts and concerns the institutional subsector S.1313 - Regional and Local Government.

IV.1.1 - Indicadores das câmaras municipais por município, 2020 Po

IV.1.1 - Municipalities indicators, 2020 Po

	<u>Receitas das operações não financeiras por habitante</u>	<u>Relação entre receitas e despesas das operações não financeiras</u>	<u>Relação entre receitas e despesas correntes das operações não financeiras</u>	<u>Receitas próprias no total de receitas</u>	<u>Impostos no total de receitas das operações não financeiras</u>	<u>Fundos municipais no total de receitas das operações não financeiras</u>	<u>Participação comunitária em projetos cofinanciados no total de receitas de capital das operações não financeiras</u>	<u>Despesas com pessoal no total de despesas</u>	<u>Aquisição de bens de capital no total de despesas</u>
	€	%							
Portugal	829	102,9	124,2	53,4	36,4	33,0	42,7	31,2	20,9
Continente	831	102,8	124,1	54,0	36,9	32,2	43,4	31,2	20,9
R. A. Madeira	715	102,5	117,2	50,9	29,7	40,7	37,0	34,3	20,6
Calheta	1 015	101,1	117,4	35,3	19,4	62,5	0,0	28,2	19,0
Câmara de Lobos	431	101,5	134,4	28,1	21,6	61,9	29,0	29,1	29,7
Funchal	739	98,1	108,9	69,7	38,2	20,4	75,9	41,4	17,6
Machico	630	108,8	116,7	41,7	19,6	57,8	e	34,0	12,2
Ponta do Sol	800	88,3	119,5	36,6	18,0	63,2	0,0	19,1	30,5
Porto Moniz	2 567	109,8	109,8	18,6	7,5	72,7	38,9	28,9	18,1
Ribeira Brava	943	106,1	142,0	19,9	12,6	48,9	11,5	17,5	49,6
Santa Cruz	520	110,9	121,6	63,3	40,7	30,7	29,7	33,0	11,5
Santana	1 126	116,0	132,1	14,4	8,9	85,3	0,0	28,2	24,0
São Vicente	1 203	94,8	126,5	19,7	11,5	81,9	0,0	18,6	31,7
Porto Santo	975	129,1	134,8	58,9	51,6	40,8	0,0	57,5	6,9
	<u>Receipts from the non financial transactions per inhabitant</u>	<u>Ratio betw een receipts and expenditures from the non financial transactions</u>	<u>Ratio betw een current receipts and expenditures from the non financial transactions</u>	<u>Ratio betw een own-source receipts and total receipts</u>	<u>Taxes in the total receipts from the non financial transactions</u>	<u>Local funds in the total receipts from the non financial transactions</u>	<u>EU funds in co-financed projects in the capital receipts from the non financial transactions</u>	<u>Compensation of employees in the total expenditure</u>	<u>Acquisition of capital goods in the total expenditure</u>
	€	%							

© INE, I.P., Portugal, 2022. Informação disponível até 2 de dezembro de 2022. Information available till 2nd December, 2022.

Fonte: Ministério da Modernização do Estado e da Administração Pública – Direção-Geral das Autarquias Locais, base de dados SISAL (Sistema de Informação para o Subsetor da Administração Local).

Source: Ministry of State Modernisation and Public Administration - Directorate-General for Local Authorities, SISAL database (Information System for Local Government Sub-Sector).

Nota: Os apuramentos relativos às "Receitas" e "Despesas" das câmaras municipais têm subjacente uma base de caixa, daí que possam ser entendidas como entradas/origens de fundos e saídas/aplicações de fundos. A rubrica "receitas próprias" engloba as receitas provenientes dos impostos diretos, impostos indiretos, taxas, multas e outras penalidades, rendimentos de propriedade, vendas de bens e serviços correntes, outras receitas correntes, vendas de bens de investimento, ativos financeiros, outras receitas de capital e reposições não abatidas nos pagamentos.

Note: The "Receipts" and "Expenditures" data are based on a cash basis rather than an accrual logic, thus they should be assumed as revenue/source of funds and expenditure/application of funds. The item "own-source receipts" includes direct taxes, indirect taxes, fees, fines and other penalties, property income, sales of current goods and services, other current receipts, sales of investment assets, financial assets, other capital receipts and refunds not deducted in payments.

Para mais informação consulte / For more information see:

<http://www.ine.pt/xurl/ind/0009155>

<http://www.ine.pt/xurl/ind/0009159>

<http://www.ine.pt/xurl/ind/0009162>

<http://www.ine.pt/xurl/ind/0009157>

<http://www.ine.pt/xurl/ind/0009160>

<http://www.ine.pt/xurl/ind/0009163>

<http://www.ine.pt/xurl/ind/0009158>

<http://www.ine.pt/xurl/ind/0009161>

<http://www.ine.pt/xurl/ind/0009165>

IV.1.2 - Contas de gerência das câmaras municipais por município, 2020 Po

IV.1.2 - Revenue and expenditure accounts of municipalities, 2020 Po

Unidade: milhares de euros

Unit: thousand euros

	<u>Receita</u> <u>Total</u>	<u>Despesa</u> <u>Total</u>	Operações não financeiras						Operações financeiras			
			Receitas			Despesas			Ativos finan- ceiros	Passivos financeiros		
			Total	Correntes	Capital	Total	Correntes	Capital		Total	das quais	
											Amortização de empréstimos	Contração de empréstimos
Portugal	8 777 184	8 776 585	8 532 322	7 620 997	911 325	8 291 397	6 138 474	2 152 923	45 355	- 208 038	430 260	217 521
Continente	8 366 829	8 371 090	8 150 100	7 289 516	860 584	7 926 667	5 872 159	2 054 508	42 324	- 198 210	393 861	190 950
R. A. Madeira	187 268	188 329	181 618	160 914	20 703	177 258	137 328	39 930	- 336	- 5 775	10 913	5 139
Calheta	10 999	11 259	10 999	10 125	874	10 882	8 621	2 261	0	- 377	377	0
Câmara de Lobos	16 595	15 647	14 492	12 553	1 939	14 273	9 342	4 931	0	726	1 374	2 100
Funchal	77 423	82 210	76 722	69 092	7 631	78 196	63 437	14 758	109	- 3 206	3 906	699
Machico	12 523	12 467	12 523	11 642	881	11 506	9 979	1 527	0	- 960	960	0
Ponta do Sol	6 843	7 783	6 842	6 308	534	7 747	5 279	2 468	12	- 24	24	0
Porto Moniz	5 935	5 632	5 935	4 703	1 232	5 403	4 283	1 119	10	- 219	219	0
Ribeira Brava	11 651	11 632	11 650	7 386	4 263	10 976	5 202	5 774	0	- 656	656	0
Santa Cruz	25 347	23 678	23 752	22 645	1 107	21 410	18 622	2 787	0	- 683	2 268	1 585
Santana	7 483	6 467	7 483	6 371	1 112	6 451	4 823	1 629	15	0	0	0
São Vicente	7 401	7 415	6 152	5 185	967	6 489	4 100	2 389	- 495	- 173	927	754
Porto Santo	5 068	4 140	5 067	4 905	163	3 924	3 638	286	12	- 203	203	0
	<u>Total</u> <u>Receipts</u>	<u>Total</u> <u>Expen- ditures</u>	Non financial transactions						Financial transactions			
			Receipts			Expenditures			Financial assets	Financial liabilities		
			Total	Current	Capital	Total	Current	Capital		Total	of which	
											Loan repayment	Loan borrowing

© INE, I.P., Portugal, 2022. Informação disponível até 2 de dezembro de 2022. Information available till 2nd December, 2022.

Fonte: Ministério da Modernização do Estado e da Administração Pública – Direção-Geral das Autarquias Locais, base de dados SISAL (Sistema de Informação para o Subsetor da Administração Local).**Source:** Ministry of State Modernisation and Public Administration - Directorate-General for Local Authorities, SISAL database (Information System for Local Government Sub-Sector).**Nota:** Os apuramentos relativos às "Receitas" e "Despesas" das câmaras municipais têm subjacente uma base de caixa, daí que possam ser entendidas como entradas/origens de fundos e saídas/aplicações de fundos. No mapa de controlo orçamental das câmaras municipais, não foram consideradas as rubricas relativas às operações extraorçamentais e ao saldo da gerência anterior.

A rubrica "Receita Total" inclui as reposições não abatidas nos pagamentos. As rubricas "Ativos financeiros" e "Passivos financeiros" correspondem aos saldos entre receitas e despesas.

Note: The "Receipts" and "Expenditures" data are based on a cash basis rather than an accrual logic, thus they should be assumed as revenue/source of funds and expenditure/application of funds. The budgetary control map of municipalities did not consider the items on extra-budgetary operations and balance of previous year. The item "Total Receipts" includes the restitutions not deducted in the payments. The items "Financial assets" and "Financial liabilities" correspond to the balance of receipts and expenditure.

Para mais informação consulte / For more information see:

<http://www.ine.pt/xurl/ind/0009480> <http://www.ine.pt/xurl/ind/0009481>

IV.1.3 - Receitas correntes e de capital das câmaras municipais por município, 2020 Po (continua)

IV.1.3 - Current and capital revenues of municipalities, 2020 Po (to be continued)

Unidade: milhares de euros

Unit: thousand euros

	<u>Receitas correntes</u>									
	Total	das quais							Fundo de Financiamento da Descentralização	Venda de bens e serviços
		IUC	IMT	IMI	Derrama	Fundos municipais				
						Total	dos quais: Participação fixa no IRS			
Portugal	7 620 997	283 688	975 293	1 497 485	346 790	2 477 724	454 059	110 182	786 668	
Continente	7 289 516	272 792	952 258	1 447 183	338 797	2 314 573	439 165	110 181	737 505	
R. A. Madeira	160 914	6 055	13 588	29 963	4 243	65 550	7 313	1	25 709	
Calheta	10 125	268	856	1 005	0	6 219	134	0	1 072	
Câmara de Lobos	12 553	598	478	2 062	0	7 929	294	1	461	
Funchal	69 092	2 797	8 040	16 524	1 968	14 741	4 581	0	18 262	
Machico	11 642	410	334	1 710	0	6 394	373	0	375	
Ponta do Sol	6 308	197	404	633	0	3 788	0	0	662	
Porto Moniz	4 703	50	144	251	0	3 561	0	0	353	
Ribeira Brava	7 386	266	395	804	0	5 023	231	0	340	
Santa Cruz	22 645	1 049	2 010	4 691	1 916	6 534	1 332	0	3 878	
Santana	6 371	143	102	422	0	5 274	0	0	72	
São Vicente	5 185	117	124	470	0	4 181	99	0	192	
Porto Santo	4 905	161	700	1 392	360	1 906	268	0	43	
	<u>Current receipts</u>									
	Total	of which							Decentralization Financing Fund	Sales of goods and services
		Single circulation tax	Local tax for onerous transfer of real estate	Local tax on real estate	Local surcharge	Local funds				
						Total	of which Fixed IRS participation			

© INE, IP., Portugal, 2022. Informação disponível até 2 de dezembro de 2022. Information available till 2nd December, 2022.

Fonte: Ministério da Modernização do Estado e da Administração Pública – Direção-Geral das Autarquias Locais, base de dados SISAL (Sistema de Informação para o Subsetor da Administração Local).**Source:** Ministry of State Modernisation and Public Administration - Directorate-General for Local Authorities, SISAL database (Information System for Local Government Sub-Sector).**Nota:** Os apuramentos relativos às "Receitas" e "Despesas" das câmaras municipais têm subjacente uma base de caixa, daí que possam ser entendidas como entradas/origens de fundos e saídas/aplicações de fundos. As receitas do IUC, do IMT e do IMI incluem, respetivamente, as receitas dos extintos Imposto Municipal sobre os Veículos, Imposto Municipal de Sisa e Contribuição Autárquica que ainda persistem.**Note:** The "Receipts" and "Expenditures" data are based on a cash basis rather than an accrual logic, thus they should be assumed as revenue/source of funds and expenditure/application of funds. The Single circulation tax, the Local tax for onerous transfer of real estate and the Local tax on real estate receipts include, respectively, the remaining receipts of the former Local tax on vehicles, Real estate transfer tax and Municipal contribution.

Para mais informação consulte / For more information see:

<http://www.ine.pt/xurl/ind/0009480>

IV.1.3 - Receitas correntes e de capital das câmaras municipais por município, 2020 Po (continuação)

IV.1.3 - Current and capital revenues of municipalities, 2020 Po (continued)

Unidade: milhares de euros										Unit: thousand euros										
	Receitas de capital																			
	Total	das quais																		
		Ativos Financeiros	Passivos Financeiros	Vendas de bens de investimento	Transferências de capital															
					Fundos municipais	Participação comunitária em projetos cofinanciados	Fundo de Financiamento da Descentralização	Outras												
Portugal	1 143 119	6 645	225 150	67 044	337 899	389 017	4 928	93 459												
Continente	1 064 473	5 310	198 579	66 677	313 295	373 511	4 928	84 232												
R. A. Madeira	26 337	495	5 139	41	8 312	7 659	0	4 853												
Calheta	874	0	0	5	651	0	0	218												
Câmara de Lobos	4 039	0	2 100	5	1 038	563	0	239												
Funchal	8 330	0	699	0	944	5 793	0	1 167												
Machico	881	0	0	0	839	3	0	20												
Ponta do Sol	534	0	0	0	534	0	0	0												
Porto Moniz	1 232	0	0	0	753	479	0	0												
Ribeira Brava	4 263	0	0	0	669	492	0	3 102												
Santa Cruz	2 693	0	1 585	32	747	329	0	0												
Santana	1 112	0	0	0	1 112	0	0	0												
São Vicente	2 216	495	754	0	861	0	0	106												
Porto Santo	163	0	0	0	163	0	0	0												
	Capital receipts																			
	Total	of which																		
		Financial assets	Financial liabilities	Sales of investment assets	Capital transfers															
					Local funds	EU funds in co-financed projects	Decentralization Financing Fund	Others												

© INE, I.P., Portugal, 2022. Informação disponível até 2 de dezembro de 2022. Information available till 2nd December, 2022.

Fonte: Ministério da Modernização do Estado e da Administração Pública – Direção-Geral das Autarquias Locais, base de dados SISAL (Sistema de Informação para o Subsetor da Administração Local).

Source: Ministry of State Modernisation and Public Administration - Directorate-General for Local Authorities, SISAL database (Information System for Local Government Sub-Sector).

Nota: Os apuramentos relativos às "Receitas" e "Despesas" das câmaras municipais têm subjacente uma base de caixa, daí que possam ser entendidas como entradas/origens de fundos e saídas/aplicações de fundos. As receitas do IUC, do IMT e do IMI incluem, respetivamente, as receitas dos extintos Imposto Municipal sobre os Veículos, Imposto Municipal de Sisa e Contribuição Autárquica que ainda persistem.

Note: The "Receipts" and "Expenditures" data are based on a cash basis rather than an accrual logic, thus they should be assumed as revenue/source of funds and expenditure/application of funds. The Single circulation tax, the Local tax for onerous transfer of real estate and the Local tax on real estate receipts include, respectively, the remaining receipts of the former Local tax on vehicles, Real estate transfer tax and Municipal contribution.

Para mais informação consulte / For more information see:

<http://www.ine.pt/xurl/ind/0009480>

IV.1.4 - Despesas correntes e de capital das câmaras municipais por município, 2020 Po

IV.1.4 - Current and capital expenditures of municipalities, 2020 Po

Unidade: milhares de euros

Unit: thousand euros

	<u>Despesas correntes</u>					<u>Despesas de capital</u>					
	Total	das quais				Total	das quais				
		Despesas com pessoal	Aquisição de bens e serviços	Juros e outros encargos	Transferências para freguesias		Ativos Financeiros	Passivos Financeiros	Aquisição de bens de capital	Transferências de capital	
									Para freguesias	Outras	
Portugal	6 138 474	2 736 151	2 201 142	47 890	276 054	2 638 111	52 000	433 188	1 838 488	130 258	170 184
Continente	5 872 159	2 612 447	2 106 426	42 831	269 219	2 498 931	47 634	396 789	1 750 290	125 019	166 020
R. A. Madeira	137 328	64 538	51 662	1 186	2 508	51 001	159	10 913	38 835	568	469
Calheta	8 621	3 174	3 984	53	133	2 637	0	377	2 139	0	122
Câmara de Lobos	9 342	4 548	3 383	59	200	6 305	0	1 374	4 641	170	91
Funchal	63 437	34 045	19 872	497	1 398	18 773	109	3 906	14 458	300	0
Machico	9 979	4 241	4 727	193	0	2 487	0	960	1 527	0	0
Ponta do Sol	5 279	1 484	3 122	9	37	2 505	12	24	2 370	98	0
Porto Moniz	4 283	1 630	1 651	20	39	1 348	10	219	1 021	0	99
Ribeira Brava	5 202	2 031	1 964	14	100	6 430	0	656	5 774	0	0
Santa Cruz	18 622	7 810	9 157	266	256	5 055	0	2 268	2 711	0	76
Santana	4 823	1 820	1 613	0	106	1 644	15	0	1 554	0	75
São Vicente	4 100	1 376	1 234	48	179	3 315	0	927	2 353	0	7
Porto Santo	3 638	2 379	956	25	60	502	12	203	286	0	0
	<u>Current expenditures</u>					<u>Capital expenditures</u>					
	Total	of which				Total	of which				
		Compensation of employees	Acquisition of goods and services	Interests and other charges	Transfers to parishes		Financial assets	Financial liabilities	Acquisition of capital goods	Capital transfers	
									To parishes	Others	

© INE, I.P., Portugal, 2022. Informação disponível até 2 de dezembro de 2022. Information available till 2nd December, 2022.**Fonte:** Ministério da Modernização do Estado e da Administração Pública – Direção-Geral das Autarquias Locais, base de dados SISAL (Sistema de Informação para o Subsetor da Administração Local).**Source:** Ministry of State Modernisation and Public Administration - Directorate-General for Local Authorities, SISAL database (Information System for Local Government Sub-Sector).**Nota:** Os apuramentos relativos às "Receitas" e "Despesas" das câmaras municipais têm subjacente uma base de caixa, daí que possam ser entendidas como entradas/origens de fundos e saídas/aplicações de fundos.**Note:** The "Receipts" and "Expenditures" data are based on a cash basis rather than an accrual logic, thus they should be assumed as revenue/source of funds and expenditure/application of funds.

Para mais informação consulte / For more information see:

<http://www.ine.pt/xurl/ind/0009481>

IV.1.5 - Indicadores de administração regional e local, Portugal, 2010-2021 Po

IV.1.5 - Regional and local government indicators, Portugal, 2010-2021 Po

Unidade: %

Unit: %

	2010	2011	2012	2013	2014	2015	2016	2017	2018	2019	2020	2021 Po	
Receitas													Revenues
<u>no total do PIB</u>	6,6	6,7	6,7	6,8	6,3	6,3	6,1	6,0	6,0	6,0	6,5	6,7	<u>as percentage of GDP</u>
<u>no total das receitas da administração pública</u>	16,2	15,8	15,8	15,1	14,3	14,4	14,3	14,1	14,0	14,2	15,0	14,8	<u>in the total of public administration revenues</u>
Impostos													Taxes
<u>no total do PIB</u>	2,0	2,1	2,1	2,3	2,4	2,5	2,5	2,4	2,5	2,5	2,5	2,6	<u>as percentage of GDP</u>
<u>no total das receitas das administrações públicas</u>	5,0	5,0	5,0	5,2	5,5	5,7	5,8	5,7	5,8	5,9	5,8	5,7	<u>in the total of general government revenues</u>
<u>no total de impostos das administrações públicas</u>	9,3	9,0	9,2	9,4	9,8	9,9	10,0	9,7	10,0	10,2	10,3	10,4	<u>in the total of general government tax revenues</u>
<u>no total das receitas da administração regional e local</u>	30,7	31,5	31,5	34,7	38,6	39,6	40,4	40,4	41,6	41,8	38,8	38,5	<u>in the total of regional and local revenues</u>
Despesas													Expenditures
<u>no total do PIB</u>	7,4	6,8	6,2	6,6	6,0	5,9	5,7	5,8	5,8	5,7	6,6	6,9	<u>as percentage of GDP</u>
<u>no total das despesas das administrações públicas</u>	14,3	13,6	12,7	13,2	11,5	12,2	12,7	12,8	13,3	13,5	13,5	14,5	<u>in the total of general government expenditures</u>
Investimento													Investment
<u>no total do PIB</u>	1,7	1,3	0,9	1,2	0,9	1,0	0,8	1,0	0,9	0,8	1,1	1,4	<u>as percentage of GDP</u>
<u>no total das despesas das administrações públicas</u>	3,3	2,7	1,8	2,3	1,8	2,1	1,8	2,1	2,0	2,0	2,3	2,9	<u>in the total of general government expenditures</u>
<u>no total de investimento das administrações públicas</u>	32,3	38,7	33,8	51,0	44,6	42,7	50,7	54,4	47,2	47,8	46,7	52,6	<u>in the total of general government investment expenditures</u>
<u>no total das despesas da administração regional e local</u>	23,2	19,8	13,9	17,5	15,2	17,1	13,8	16,6	15,4	14,5	16,8	19,8	<u>in the total of regional and local administration expenditures</u>
Relação entre receitas e despesas	88,4	98,2	108,0	102,8	106,3	107,3	108,0	102,8	104,2	105,1	98,4	95,9	Ratio between revenues and expenditures
Relação entre receitas e despesas correntes	101,0	107,1	108,9	112,1	117,1	120,5	120,4	120,2	120,2	116,5	113,6	113,3	Ratio between current revenues and expenditures
Capacidade (+) / Necessidade (-) líquida de financiamento no PIB	-0,9	-0,1	0,5	0,2	0,4	0,4	0,5	0,2	0,2	0,3	-0,1	-0,3	Net lending (+)/net borrowing (-) as percentage of GDP

© INE, I.P., Portugal, 2022. Informação disponível até 14 de outubro de 2022. Information available till 14th October, 2022.

Fonte: INE, I.P., Contas Nacionais (Base 2016).

Source: Statistics Portugal, National Accounts (Base 2016).

Nota: Na rubrica "Investimento" estão incluídas a formação bruta de capital e aquisições líquidas de cessões de ativos não financeiros não produzidos.

Note: The item "Investment" includes: gross capital formation and acquisitions less disposals of non-financial non-produced assets.

Para mais informação consulte / For more information see:

<http://www.ine.pt/xurl/ind/0010328><http://www.ine.pt/xurl/ind/0010330><http://www.ine.pt/xurl/ind/0010333><http://www.ine.pt/xurl/ind/0010336><http://www.ine.pt/xurl/ind/0010340><http://www.ine.pt/xurl/ind/0010329><http://www.ine.pt/xurl/ind/0010331><http://www.ine.pt/xurl/ind/0010334><http://www.ine.pt/xurl/ind/0010338><http://www.ine.pt/xurl/ind/0010341><http://www.ine.pt/xurl/ind/0010346><http://www.ine.pt/xurl/ind/0010332><http://www.ine.pt/xurl/ind/0010335><http://www.ine.pt/xurl/ind/0010339><http://www.ine.pt/xurl/ind/0010342>

IV.1.6 - Receitas correntes e de capital da administração regional e local, Portugal, 2010-2021 Po

IV.1.6 - Current and capital revenues of regional and local government, Portugal, 2010-2021 Po

Unidade: milhares de euros

Unit: thousand euro

	2010	2011	2012	2013	2014	2015	2016	2017	2018	2019	2020	2021 Po	
Total	11 804 883	11 756 562	11 321 137	11 517 067	10 982 538	11 360 526	11 432 958	11 731 476	12 343 162	12 939 157	13 095 274	14 297 354	Total
Receitas correntes	9 983 741	9 908 538	9 488 716	10 144 336	10 011 431	10 357 075	10 690 352	11 065 005	11 547 502	11 949 999	11 972 897	13 018 966	Current revenue
Impostos sobre o rendimento e património	1 235 298	1 206 990	1 268 493	1 498 043	1 389 375	1 463 358	1 477 918	1 426 619	1 541 170	1 665 090	1 584 991	1 554 399	Current taxes on income and wealth
Impostos sobre a produção e importação	2 384 716	2 490 696	2 293 800	2 495 210	2 847 184	3 030 142	3 144 954	3 307 129	3 598 752	3 741 439	3 494 834	3 955 141	Taxes on production and imports
Contribuições sociais	736 473	694 402	639 163	758 131	631 749	609 649	618 581	628 046	630 793	649 866	665 609	697 100	Social contributions
Vendas	2 024 698	1 877 082	1 784 279	1 739 542	1 673 603	1 841 252	1 893 413	1 867 312	1 989 315	2 107 011	1 956 943	2 010 158	Sales
Outras receitas correntes	3 602 556	3 639 368	3 502 981	3 653 410	3 469 520	3 412 674	3 555 486	3 835 899	3 787 472	3 786 593	4 270 520	4 802 168	Other current revenues
Receitas de capital	1 821 142	1 848 024	1 832 421	1 372 731	971 107	1 003 451	742 606	666 471	795 660	989 158	1 122 377	1 278 388	Capital revenue

© INE, I.P., Portugal, 2022. Informação disponível até 14 de outubro de 2022. Information available till 14th October, 2022.

Fonte: INE, I.P., Contas Nacionais (Base 2016).

Source: Statistics Portugal, National Accounts (Base 2016).

Nota: A rubrica "Outras receitas correntes" inclui rendimentos de propriedade, outras transferências correntes e outros subsídios à produção.

Note: The item "Other current revenues" includes: property income, other current transfers and other subsidies on production.

Para mais informação consulte / For more information see:

<http://www.ine.pt/xurl/ind/0010343>

IV.1.7 - Despesas correntes e de capital da administração regional e local, Portugal, 2010-2021 Po

IV.1.7 - Current and capital expenditure of regional and local government, Portugal, 2010-2021 Po

Unidade: milhares de	Unit: thousand euro												
	2010	2011	2012	2013	2014	2015	2016	2017	2018	2019	2020	2021 Po	
Total	13 347 841	11 974 538	10 480 131	11 198 588	10 327 780	10 584 241	10 586 386	11 414 650	11 843 946	12 315 181	13 302 435	14 901 964	Total
Despesas Correntes	9 886 797	9 254 087	8 716 452	9 052 696	8 552 863	8 591 741	8 878 044	9 204 607	9 603 303	10 259 609	10 539 417	11 487 594	Current expenditure
Prestações Sociais	1 388 318	1 347 923	1 264 497	1 406 458	1 259 923	1 209 471	1 267 384	1 302 796	1 334 625	1 499 342	1 545 182	1 542 534	Social benefits
Despesas com o pessoal	4 094 897	3 903 176	3 525 963	3 836 263	3 588 742	3 566 548	3 660 002	3 753 335	3 940 464	4 281 188	4 500 738	4 773 651	Compensation of employees
Juros	81 710	163 302	178 440	208 375	215 212	227 499	193 881	195 614	185 390	149 516	81 583	112 855	Interest
Consumo intermédio	3 131 880	2 873 278	2 796 760	2 782 486	2 728 489	2 788 878	2 962 306	3 150 373	3 246 554	3 413 166	3 277 447	3 680 359	Intermediate consumption
Subsídios	173 326	205 161	145 817	127 140	113 349	122 589	114 482	108 579	164 607	240 263	385 021	588 778	Subsidies
Outras despesas correntes	1 016 666	761 247	804 975	691 974	647 148	676 756	679 989	693 910	731 663	676 134	749 446	789 417	Other current expenditure
Despesas de capital	3 461 044	2 720 451	1 763 679	2 145 892	1 774 917	1 992 500	1 708 342	2 210 043	2 240 643	2 055 572	2 763 018	3 414 370	Capital expenditure
Investimento	3 102 474	2 365 014	1 457 090	1 962 751	1 574 810	1 807 508	1 463 355	1 893 962	1 818 345	1 781 954	2 233 389	2 956 665	Investment
Outras despesas de capital	358 570	355 437	306 589	183 141	200 107	184 992	244 987	316 081	422 298	273 618	529 629	457 705	Other capital expenditure

© INE, I.P., Portugal, 2022. Informação disponível até 14 de outubro de 2022. Information available till 14th October, 2022.

Fonte: INE, I.P., Contas Nacionais (Base 2016).

Source: Statistics Portugal, National Accounts (Base 2016).

Nota: Na rubrica "Investimento" estão incluídas a formação bruta de capital e aquisições líquidas de cessões de ativos não financeiros não produzidos.

Note: The item "Investment" includes: gross capital formation and acquisitions less disposals of non-financial non-produced assets.

Para mais informação consulte / For more information see:

<http://www.ine.pt/xurl/ind/000344>

IV.1.8 - Despesa total da administração regional e local por função (COFOG), Portugal, 2010-2020 Po

IV.1.8 - Total expenditure of regional and local government by function (COFOG), Portugal, 2010-2020 Po

Unidade: milhares de euros

Unit: thousand euros

	2010	2011	2012	2013	2014	2015	2016	2017	2018	2019	2020 Po	
Total	13 347 841	11 974 538	10 480 131	11 198 588	10 327 780	10 584 242	10 586 386	11 414 650	11 843 946	12 315 180	13 432 906	Total
Serviços gerais das administrações públicas	3 339 167	3 344 626	3 058 635	3 053 320	2 938 663	3 116 182	3 108 511	3 312 916	3 454 008	3 443 084	3 842 288	General public services
Defesa	//	//	//	//	//	//	//	//	//	//	//	Defence
Segurança e ordem pública	145 123	101 871	103 528	107 245	107 107	116 819	134 032	143 961	239 378	242 299	253 165	Public order and safety
Assuntos económicos	3 152 450	2 302 582	1 574 878	1 856 455	1 664 069	1 730 563	1 698 668	1 959 309	1 951 971	1 970 499	2 364 336	Economic affairs
Proteção do ambiente	1 090 362	1 025 434	900 118	918 501	829 045	818 269	850 193	954 871	869 942	917 828	958 344	Environmental protection
Habituação e infraestruturas coletivas	760 339	657 505	684 093	744 297	782 630	761 126	734 217	837 096	909 839	974 772	999 773	Housing and community amenities
Saúde	793 593	694 595	606 597	689 552	661 045	628 579	666 714	689 413	747 755	797 803	825 789	Health
Desporto, recreação, cultura e religião	1 255 757	1 101 142	998 482	1 113 410	890 406	972 881	859 809	935 363	1 028 681	1 075 828	1 116 907	Recreation, culture and religion
Educação	1 656 020	1 612 190	1 466 507	1 524 766	1 381 408	1 373 394	1 404 188	1 417 391	1 459 790	1 526 244	1 578 289	Education
Proteção social	1 155 030	1 134 593	1 087 293	1 191 042	1 073 407	1 066 429	1 130 054	1 164 330	1 182 582	1 366 823	1 494 015	Social protection

© INE, I.P., Portugal, 2022. Informação disponível até 14 de outubro de 2022. Information available till 14th October, 2022.

Fonte: INE, I.P., Contas Nacionais (Base 2016).

Source: Statistics Portugal, National Accounts (Base 2016).

Nota: A divisão por função corresponde ao 1º nível da classificação das funções da administração pública (COFOG).

Note: The division by economic function correspond to first level of classification of the functions of government (COFOG).

Para mais informação consulte / For more information see:

<http://www.ine.pt/xurl/ind/0010345>

O ESTADO
STATE



IV.2

JUSTIÇA
JUSTICE

IV.2.1 – Indicadores de justiça por município, 2021

Justice indicators by municipality, 2021

IV.2.2 – Escrituras públicas e principais atos notariais celebrados por escritura pública por município, 2021

Public deeds and main notarial acts concluded by public deed by municipality, 2021

IV.2.3 – Crimes registados pelas autoridades policiais por município, segundo as categorias de crimes, 2021

Offences recorded by the police forces by municipality, according to the type of crime, 2021

Nota explicativa

Na sequência da nova organização judiciária operada pela Lei n.º 62/2013, de 26 de agosto, a partir do ano de 2014, a informação relativa aos tribunais judiciais, ao movimento de processos nos tribunais judiciais e aos arguidos em processos crime só poderá ser desagregada pelas 23 atuais comarcas.

Explanatory note

Due to the new judicial organization derived from Law no. 62/2013, of August 26th, from the year 2014 on, information regarding judicial courts, case flows in judicial courts and defendants in criminal cases can only be disaggregated by the current 23 district courts.

IV.2.1 - Indicadores de justiça por município, 2021

IV.2.1 - Justice indicators by municipality, 2021

Unidade: %

Unit: %

	Taxa de criminalidade por categoria de crimes						
	Total	Crimes contra a integridade física	Contra o património	Furto/roubo por esticção e na via pública	Furto de veículo e em veículo motorizado	Condução de veículo com taxa de álcool igual ou superior a 1,2g/l	Condução sem habilitação legal
Portugal	29,1	4,7	14,6	0,6	2,9	1,5	1,4
Continente	28,1	4,6	14,1	0,6	2,9	1,5	1,4
R. A. Madeira	22,1	6,0	7,9	0,4	1,0	2,1	0,7
Calheta	13,0	3,9	2,8	0,0	0,3	2,7	0,4
Câmara de Lobos	25,9	7,6	6,2	0,6	0,8	5,3	1,3
Funchal	24,5	6,3	10,5	0,7	1,6	1,3	1,0
Machico	22,8	6,3	8,0	...	0,3	1,3	...
Ponta do Sol	11,0	3,1	3,2
Porto Moniz	19,9	6,8	7,6	0,0	0,0	...	0,0
Ribeira Brava	29,6	8,0	7,8	...	0,8	5,8	...
Santa Cruz	14,1	4,3	4,9	0,3	0,5	1,0	0,3
Santana	20,4	5,8	7,5	0,0	...	1,7	...
São Vicente	13,4	2,9	2,7	0,0	...	3,3	...
Porto Santo	33,6	10,8	13,9	0,0	...	2,3	...

	Crime rate category of crime						
	Total	Crimes of assault	Against patrimony	Theft/purse snatching and robbery in public	Theft of/in motor vehicles	Driving a motor vehicle with a blood alcohol equal or above 1,2g/l	Driving without legal requirements

© INE, I.P., Portugal, 2022. Informação disponível até 14 de outubro de 2022. Information available till 14th October, 2022.

Fonte: Ministério da Justiça - Direção-Geral da Política de Justiça.**Source:** Ministry of Justice - Directorate-General for Justice Policy.**Nota:** Valores calculados de acordo com as Estimativas de População Residente, exercício ad hoc com base nos resultados provisórios dos Censos 2021.

A informação relativa a crimes contra animais de companhia resulta da entrada em vigor da Lei nº 69/2014 de 29 de agosto. Os totais contemplam os dados da Polícia Judiciária (PJ), da Polícia de Segurança Pública (PSP), da Guarda Nacional Republicana (GNR), da Autoridade Tributária e Aduaneira (AT), da Polícia Municipal (PM), da Polícia Marítima (PM), da Polícia Judiciária Militar (PJM), do Serviço de Estrangeiros e Fronteiras (SEF), da Autoridade de Segurança Alimentar e Económica (ASAE) e incluem crimes de localização desconhecida ou não classificável, registados por entidades que operam a nível nacional - Polícia Judiciária (PJ), Autoridade de Segurança Alimentar e Económica (ASAE), Serviço de Estrangeiros e Fronteiras (SEF), Autoridade Tributária e Aduaneira (AT), Direções Distritais de Finanças (DDF), Direção de Serviços Antifraude (DSAF), Polícia de Segurança Pública (PSP), Direção Nacional da Polícia de Segurança Pública (PSP), Unidade Especial de Polícia, Guarda Nacional Republicana (GNR), Comandos Territoriais, Unidade Nacional de Trânsito, Unidade de Segurança e Honras de Estado, Unidade de Intervenção, Unidade de Controlo Costeiro e Unidade de Ação Fiscal da Guarda Nacional Republicana (GNR).

A partir de 2017, os dados estatísticos sobre crimes registados pela área tributária da Autoridade Tributária e Aduaneira foram coligidos com base num novo webservice que veio substituir os anteriores formulários de recolha.

Note: Values calculated based on the Estimates of Resident Population, ad hoc exercise based on provisional results of the 2021 Census.

Data on crimes against pet animals is the result of the entry into force of Law no. 69/2014 of August 29. Total values comprise data from Criminal Police, Public Security Police, National Republican Guard, Customs Tax Authority, Municipal Police, Maritime Police, Military Judicial Police, Immigration and Borders Service, Economic and Food Safety Authority and include crimes with unknown location or not classified, which were registered by entities operating nationwide - Criminal Police, Economic and Food Safety Authority, Immigration and Borders Service, Customs Tax Authority, District Tax Directions, Anti-fraud Service of the Customs Directorate-General, Public Security Police, National Direction and National Police Unit of the Public Security Police, National Republican Guard, Territorial Commands, National Road Traffic Unit, Safety Unit and State Honors, Intervention Unit, Coastal Control Unit and Fiscal Action Unit of the National Republican Guard.

Since 2017, statistical data on registered crimes by the Customs Tax Authority were collected based on a new webservice that replaced the previous collection procedure.

Para mais informação consulte / For more information see:

<http://www.ine.pt/xurl/ind/0008074>

IV.2.2 - Escrituras públicas e principais atos notariais celebrados por escritura pública por município, 2021

IV.2.2 - Public deeds and main notarial acts concluded by public deed by municipality, 2021

Unidade: N.º

Unit: No.

	Escrituras públicas	Principais atos notariais celebrados por escritura pública								
		Compra e venda de imóveis	Constituição de propriedade horizontal	Constituição de sociedades comerciais/civis sob forma comercial	Doação	Habilitação	Hipoteca	Justificação	Mútuo	Partilha
Portugal	296 920	129 729	2 387	571	19 731	83 802	3 797	12 029	25 759	14 529
Continente	282 947	123 724	2 316	538	18 719	80 820	3 579	10 206	24 542	13 866
R. A. Madeira	517	1 276	...	392
Calheta	490	174	3	0	43	137	0	126	0	19
Câmara de Lobos	503	145	5	0	34	139	0	122	3	24
Funchal	3 396	1 757	22	25	229	500	64	252	335	160
Machico	453	98	3	0	40	127	...	82	0	47
Ponta do Sol	886	380	...	0	51	121	0	254	...	31
Porto Moniz	0	0	...	0	0	0	0
Ribeira Brava	828	346	0	0	56	172	...	210	...	39
Santa Cruz	357	96	3	0	24	126	...	43	...	34
Santana	234	92	...	0	11	49	0	62	0	10
São Vicente	372	124	0	0	25	87	...	114	0	22
Porto Santo	177	77	4	75	...	11	23	6

	Public deeds	Main notarial acts concluded by public deed								
		Buying and selling of real estate	Constitution of horizontal property	Constitution of commercial and civil companies under commercial form	Donation	Certificate of inheritance	Mortgage	Justification	Loan	Partition

© INE, I.P., Portugal, 2022. Informação disponível até 14 de outubro de 2022. Information available till 14th October, 2022.

Fonte: Ministério da Justiça - Direção-Geral da Política de Justiça.

Source: Ministry of Justice - Directorate-General for Justice Policy.

Nota: O somatório de atos notariais celebrados por escritura pública pode diferir do total de escrituras públicas dado que uma escritura pública pode conter mais de um ato notarial e no quadro são referidos apenas os principais atos notariais.

Na rubrica "Mútuo" estão incluídos o mútuo com abertura de crédito e outros e o mútuo com hipoteca voluntária.

Para o município do Funchal, os valores respeitantes à "Constituição de sociedades comerciais e civis sob forma comercial" e ao "Total de escrituras" incluem a zona franca da Madeira.

Note: The sum of notarial acts concluded by public deeds may differ from the total number of public deeds since more than one notarial act may occur by deed and the figures presented refer only to the main notarial acts.

The item "Loan" includes credit loan and others, as well as loan with voluntary mortgage.

In what concerns the municipality of Funchal, data on "Constitution of commercial and civil companies under commercial form" and "Total of deeds" include also the free tax zone of Madeira.

Para mais informação consulte / For more information see:

<http://www.ine.pt/xurl/ind/0007839>

<http://www.ine.pt/xurl/ind/0000857>

IV.2.3 - Crimes registados pelas autoridades policiais por município, segundo as categorias de crime, 2021

IV.2.3 - Offences recorded by the police forces by municipality, according to the type of crime, 2021

Unidade: N.º

Unit: No.

	Total	Contra as pessoas				Contra o património			Contra a vida em sociedade		Contra o Estado	Contra animais de companhia	Legislação avulsa	
		Total	Contra a integridade física			Total	dos quais		Total	Condução de veículo com taxa de álcool igual ou superior a 1,2g/l			Total	Condução sem habilitação legal
			Total	dos quais										
				Ofensa à integridade física voluntária simples	Violência doméstica contra cônjuge ou análogos		Furto/roubo por esticção e na via pública	Furto de veículo e em veículo motorizado						
Portugal	301 394	77 904	48 572	18 948	22 524	151 288	6 053	29 735	34 410	15 390	6 744	1 919	28 958	14 511
Continente	277 636	71 336	44 995	17 339	21 028	139 040	5 863	28 922	32 343	14 335	6 200	1 787	26 766	13 904
R. A. Madeira	5 563	2 297	1 517	638	647	1 985	107	239	756	522	104	48	371	169
Calheta	142	62	42	15	18	31	0	3	38	29	5	4
Câmara de Lobos	833	349	245	100	103	200	19	25	192	170	69	41
Funchal	2 595	1 016	671	277	314	1 109	71	170	235	137	35	15	184	102
Machico	446	204	124	69	33	156	...	5	52	26	22	...
Ponta do Sol	92	42	26	10	10	27	17	3	...
Porto Moniz	50	22	17	6	9	19	0	0	5	...	0	4	0	0
Ribeira Brava	375	162	102	54	29	99	...	10	96	73	7	6	5	...
Santa Cruz	599	284	182	69	92	208	11	20	63	43	11	9	24	13
Santana	133	59	38	14	12	49	0	...	20	11	0
São Vicente	65	22	14	5	4	13	0	...	20	16	5
Porto Santo	174	72	56	19	23	72	0	...	18	12	8

© INE, I.P., Portugal, 2022. Informação disponível até 14 de outubro de 2022. Information available till 14th October, 2022.

Fonte: Ministério da Justiça - Direção-Geral da Política de Justiça.

Source: Ministry of Justice - Directorate-General for Justice Policy.

Nota: A informação relativa a crimes contra animais de companhia resulta da entrada em vigor da Lei nº 69/2014 de 29 de agosto. Os totais contemplam os dados da Polícia Judiciária (PJ), da Polícia de Segurança Pública (PSP), da Guarda Nacional Republicana (GNR), da Autoridade Tributária e Aduaneira (AT), da Polícia Municipal (PM), da Polícia Marítima (PM), da Polícia Judiciária Militar (PJM), do Serviço de Estrangeiros e Fronteiras (SEF), da Autoridade de Segurança Alimentar e Económica (ASAE) e incluem crimes de localização desconhecida ou não classificável, registados por entidades que operam a nível nacional - Polícia Judiciária (PJ), Autoridade de Segurança Alimentar e Económica (ASAE), Serviço de Estrangeiros e Fronteiras (SEF), Autoridade Tributária e Aduaneira (AT), Direções Distritais de Finanças (DDF), Direção de Serviços Antifraude (DSAF), Polícia de Segurança Pública (PSP), Direção Nacional da Polícia de Segurança Pública (PSP), Unidade Especial de Polícia, Guarda Nacional Republicana (GNR), Comandos Territoriais, Unidade Nacional de Trânsito, Unidade de Segurança e Honras de Estado, Unidade de Intervenção, Unidade de Controlo Costeiro e Unidade de Ação Fiscal da Guarda Nacional Republicana (GNR).

A partir de 2017, os dados estatísticos sobre crimes registados pela área tributária da Autoridade Tributária e Aduaneira foram coligidos com base num novo webservice que veio substituir os anteriores formulários de recolha.

Note: Data on crimes against pet animals is the result of the entry into force of Law no. 69/2014 of August 29. Total values comprise data from Criminal Police, Public Security Police, National Republican Guard, Customs Tax Authority, Municipal Police, Maritime Police, Military Judicial Police, Immigration and Borders Service, Economic and Food Safety Authority and include crimes with unknown location or not classified, which were registered by entities operating nationwide - Criminal Police, Economic and Food Safety Authority, Immigration and Borders Service, Customs Tax Authority, District Tax Directions, Anti-fraud Service of the Customs Directorate-General, Public Security Police, National Direction and National Police Unit of the Public Security Police, National Republican Guard, Territorial Commands, National Road Traffic Unit, Safety Unit and State Honors, Intervention Unit, Coastal Control Unit and Fiscal Action Unit of the National Republican Guard.

Since 2017, statistical data on registered crimes by the Customs Tax Authority were collected based on a new webservice that replaced the previous collection procedure.

Para mais informação consulte / For more information see:

<http://www.ine.pt/xurl/ind/0008073>



PARTICIPAÇÃO POLÍTICA POLITICAL PARTICIPATION

IV.3.1 – Indicadores da participação política por município, 2019, 2021 e 2022

Political participation indicators by municipality, 2019, 2021 and 2022

IV.3.2 – Resultados e participação na eleição para a Presidência da República por município, segundo os candidatos, 2021

Results and participation in the election to Presidency of Republic by municipality, according to the candidates, 2021

IV.3.3 – Resultados e participação na eleição para a Assembleia da República por município, segundo os partidos políticos, 2022

Results and participation in the election to National Parliament by municipality, according to political parties, 2022

IV.3.4 – Participação na eleição para as Câmaras Municipais por município, 2021

Participation in the election to Municipal Councils by municipality, 2021

IV.3.5 – Resultados na eleição para as Câmaras Municipais por município, segundo os partidos políticos, 2021

Results in the election to Municipal Councils by municipality, according to political parties, 2021

IV.3.6 – Participação na eleição para as Assembleias Municipais por município, 2021

Participation in the election to Municipal Assemblies by municipality, 2021

IV.3.7 – Resultados na eleição para as Assembleias Municipais por município, segundo os partidos políticos, 2021

Results in the election to Municipal Assemblies by municipality, according to political parties, 2021

IV.3.8 – Participação na eleição para as Assembleias de Freguesias por município, 2021

Participation in the election to Parish Assemblies by municipality, 2021

IV.3.9 – Resultados na eleição para as Assembleias de Freguesias por município, segundo os partidos políticos, 2021

Results in the election to Parish Assemblies by municipality, according to political parties, 2021

IV.3.10 – Resultados e participação na eleição para o Parlamento Europeu por município, segundo os partidos políticos, 2019

Results and participation in the election to European Parliament by municipality, according to political parties, 2019

IV.3.1 - Indicadores da participação política por município, 2019, 2021 e 2022 (continua)

IV.3.1 - Political participation indicators by municipality, 2019, 2021 and 2022 (to be continued)

Unidade: %

Unit: %

	Eleição para a Presidência da República					Eleição para a Assembleia da República				
	<u>Taxa de abstenção</u>	<u>Proporção de votos em branco</u>	<u>Proporção de votos nulos</u>	<u>Proporção de votos da/o candidata/o mais votada/o</u>	Candidato mais votado	<u>Taxa de abstenção</u>	<u>Proporção de votos em branco</u>	<u>Proporção de votos nulos</u>	<u>Proporção de votos do partido/coligação mais votado</u>	Partido/coligação mais votado
	2021					2022				
Portugal	60,8	1,1	0,9	60,7	Marcelo Rebelo de Sousa	48,6	1,1	1,5	41,4	PS
R. A. Madeira	57,3	0,5	1,5	72,2	Marcelo Rebelo de Sousa	50,4	0,6	1,8	39,8	PPD/PSD.CDS-PP
Calheta	55,8	0,3	1,4	79,2	Marcelo Rebelo de Sousa	52,0	0,6	2,0	59,8	PPD/PSD.CDS-PP
Câmara de Lobos	60,6	0,5	1,7	75,9	Marcelo Rebelo de Sousa	54,6	0,6	2,2	46,3	PPD/PSD.CDS-PP
Funchal	56,4	0,5	1,5	69,6	Marcelo Rebelo de Sousa	49,2	0,6	1,7	39,5	PPD/PSD.CDS-PP
Machico	61,1	0,4	1,3	72,8	Marcelo Rebelo de Sousa	51,1	0,4	1,6	49,5	PS
Ponta do Sol	59,4	0,4	1,8	77,1	Marcelo Rebelo de Sousa	55,7	0,8	2,1	46,6	PPD/PSD.CDS-PP
Porto Moniz	50,6	0,5	1,7	73,4	Marcelo Rebelo de Sousa	44,8	1,1	1,7	46,4	PPD/PSD.CDS-PP
Ribeira Brava	57,6	0,4	2,3	75,0	Marcelo Rebelo de Sousa	54,1	0,8	2,4	46,1	PPD/PSD.CDS-PP
Santa Cruz	55,8	0,6	1,2	70,3	Marcelo Rebelo de Sousa	47,3	0,7	1,7	28,8	PPD/PSD.CDS-PP
Santana	55,6	0,3	1,0	79,0	Marcelo Rebelo de Sousa	50,6	0,9	1,9	47,2	PPD/PSD.CDS-PP
São Vicente	58,6	0,3	1,6	76,3	Marcelo Rebelo de Sousa	55,1	0,7	1,6	51,8	PPD/PSD.CDS-PP
Porto Santo	54,4	0,9	1,2	67,3	Marcelo Rebelo de Sousa	46,3	0,6	1,9	40,3	PPD/PSD.CDS-PP
	Election to Presidency of Republic					Election to National Parliament				
	<u>Abstention rate</u>	<u>Proportion of blank votes</u>	<u>Proportion of invalid votes</u>	<u>Proportion of votes of the most voted candidate</u>	Candidate most voted	<u>Abstention rate</u>	<u>Proportion of blank votes</u>	<u>Proportion of invalid votes</u>	<u>Proportion of votes of the most voted party/coalition</u>	Party/coalition most voted
	2021					2022				

© INE, I.P., Portugal, 2022. Informação disponível até 14 de outubro de 2022. Information available till 14th October, 2022.

Fonte: Secretaria-Geral da Administração Interna - Administração Eleitoral.

Source: General Secretariat of Internal Administration - Electoral Administration.

Nota: Os resultados apresentados referem-se ao escrutínio provisório das eleições para a Presidência da República realizadas a 24 de janeiro de 2021 e para a Assembleia da República realizadas a 30 de janeiro de 2022.

Os valores para Portugal da Eleição para a Assembleia da República de 2022 têm em consideração a repetição do Círculo da Europa, que teve lugar nos dias 12 e 13 de março de 2022.

Os valores para Portugal incluem a participação eleitoral de população portuguesa residente no estrangeiro.

Note: Results presented here are referred to provisional ballot of the elections for the Presidency of Republic that took place on January 24, 2021 and National Parliament elections that took place on January 30, 2022.

The values presented for Portugal in the Election to National Parliament include the repetition of the Circle of Europe, which took place on the March, 12 and 13, 2022.

The values presented for Portugal include the electoral participation of the Portuguese resident population in foreign countries.

Para mais informação consulte / For more information see:

<http://www.ine.pt/xurl/ind/0008715><http://www.ine.pt/xurl/ind/001070><http://www.ine.pt/xurl/ind/001071><http://www.ine.pt/xurl/ind/001072><http://www.ine.pt/xurl/ind/0008714><http://www.ine.pt/xurl/ind/001073><http://www.ine.pt/xurl/ind/001074><http://www.ine.pt/xurl/ind/001075>

IV.3.1 - Indicadores da participação política por município, 2019, 2021 e 2022 (continuação)

IV.3.1 - Political participation indicators by municipality, 2019, 2021 and 2022 (continued)

Unidade: %

Unit: %

	Eleição para o Parlamento Europeu					Eleição para as Câmaras Municipais				
	<u>Taxa de abstenção</u>	<u>Proporção de votos em branco</u>	<u>Proporção de votos nulos</u>	<u>Proporção de votos do partido/coligação mais votado</u>	Partido/coligação mais votado	<u>Taxa de abstenção</u>	<u>Proporção de votos em branco</u>	<u>Proporção de votos nulos</u>	<u>Proporção de votos do partido/coligação mais votado</u>	Partido/coligação mais votado
	2019					2021				
Portugal	69,3	4,3	2,7	33,4	PS	46,4	2,5	1,6	34,2	PS
R. A. Madeira	61,5	1,3	4,0	37,2	PPD/PSD	45,4	0,8	2,1	31,5	PPD/PSD.CDS-PP
Calheta	59,3	1,0	4,1	55,2	PPD/PSD	42,8	0,5	2,2	71,6	PPD/PSD
Câmara de Lobos	63,4	1,0	3,7	45,3	PPD/PSD	50,0	1,0	2,2	60,2	PPD/PSD
Funchal	59,4	1,2	3,8	33,7	PPD/PSD	46,3	0,8	2,0	47,0	PPD/PSD.CDS-PP
Machico	66,4	1,0	4,3	41,5	PS	44,4	0,8	1,9	51,6	PS
Ponta do Sol	67,1	1,1	3,2	47,3	PPD/PSD	44,3	0,4	1,8	54,0	PS
Porto Moniz	50,5	1,7	2,3	46,9	PS	31,3	1,0	1,3	54,7	PS
Ribeira Brava	62,8	1,2	5,9	46,5	PPD/PSD	47,0	1,3	3,0	63,2	GRUPOS CIDADÃOS
Santa Cruz	61,3	2,0	4,8	30,6	PPD/PSD	44,9	0,8	1,9	54,1	JPP
Santana	61,4	1,2	3,7	38,4	PPD/PSD	37,3	0,8	1,8	58,1	CDS-PP
São Vicente	65,7	1,3	3,5	48,0	PPD/PSD	44,5	1,1	3,1	70,5	PPD/PSD.CDS-PP
Porto Santo	65,4	1,6	4,1	35,7	PPD/PSD	30,9	0,8	1,7	50,9	PPD/PSD.CDS-PP

	Election to European Parliament					Election to Municipal Councils				
	<u>Abstention rate</u>	<u>Proportion of blank votes</u>	<u>Proportion of invalid votes</u>	<u>Proportion of votes of the most voted party/coalition</u>	Party/coalition most voted	<u>Abstention rate</u>	<u>Proportion of blank votes</u>	<u>Proportion of invalid votes</u>	<u>Proportion of votes of the most voted party/coalition</u>	Party/coalition most voted
	2019					2021				

© INE, I.P., Portugal, 2022. Informação disponível até 14 de outubro de 2022. Information available till 14th October, 2022.

Fonte: Secretaria-Geral da Administração Interna - Administração Eleitoral.

Source: General Secretariat of Internal Administration - Electoral Administration.

Nota: Os resultados apresentados referem-se ao escrutínio provisório das eleições autárquicas realizadas a 26 de setembro de 2021 e das eleições para o Parlamento Europeu realizadas a 26 de maio de 2019.

Nas eleições para o Parlamento Europeu, os valores para Portugal incluem a participação eleitoral de população portuguesa residente no estrangeiro.

Nas eleições para o Parlamento Europeu os valores contabilizados para cada concelho de Évora incluem as votações em Mesas de Voto Eletrónico disponibilizadas nesse concelho na experiência Piloto no Distrito de Évora (total de 47 mesas de Votação Eletrónica). Dado que nessas mesas foi implementada a possibilidade de votar qualquer eleitor do Distrito de Évora (mobilidade dentro do Distrito), os valores são meramente indicativos e não significam que sejam, na sua totalidade, resultado de votação de eleitores inscritos no concelho onde estão contabilizados.

Note: Results presented here are referred to provisional ballot of the local government elections that took place on September 26, 2021 and of the European Parliament elections that took place on May 26, 2019.

In the European Parliament elections, the values presented for Portugal include the electoral participation of the Portuguese resident population in foreign countries.

In the European Parliament elections the values counted for each Évora municipality include the Electronic Voting Tables votes in that municipality in the Pilot experience in the Évora District (total of 47 Electronic Voting tables). Considering that any voter in the district of Évora was allowed to vote at these electronic voting tables (mobility within the district), the values are purely indicative and do not mean that they are entirely the result of voting by registered voters in the municipality where they are counted.

Para mais informação consulte / For more information see:

<http://www.ine.pt/xurl/ind/0008716><http://www.ine.pt/xurl/ind/0010176><http://www.ine.pt/xurl/ind/0010177><http://www.ine.pt/xurl/ind/0010178><http://www.ine.pt/xurl/ind/0008713><http://www.ine.pt/xurl/ind/0010179><http://www.ine.pt/xurl/ind/0010180><http://www.ine.pt/xurl/ind/0010181>

IV.3.1 – Indicadores da participação política por município 2019, 2021 e 2022 (continuação)

IV.3.1 – Political participation indicators by municipality, 2019, 2021 and 2022 (continued)

Unidade: % Unit: %

	Eleição para as Assembleias Municipais					Eleição para as Assembleias de Freguesia				
	<u>Taxa de abstenção</u>	<u>Proporção de votos em branco</u>	<u>Proporção de votos nulos</u>	<u>Proporção de votos do partido/coligação mais votado</u>	Partido/coligação mais votado	<u>Taxa de abstenção</u>	<u>Proporção de votos em branco</u>	<u>Proporção de votos nulos</u>	<u>Proporção de votos do partido/coligação mais votado</u>	Partido/coligação mais votado
	2021									
Portugal	46,4	2,8	1,7	32,9	PS	46,4	2,9	1,9	33,3	PS
R. A. Madeira	45,4	0,9	2,1	31,4	PPD/PSD.CDS-PP	45,4	0,9	2,3	32,2	PPD/PSD.CDS-PP
Calheta	42,8	0,8	2,5	65,9	PPD/PSD	42,8	0,7	2,3	66,5	PPD/PSD
Câmara de Lobos	50,0	1,0	2,3	59,2	PPD/PSD	50,0	0,7	2,6	62,0	PPD/PSD
Funchal	46,3	0,9	2,0	46,5	PPD/PSD.CDS-PP	46,3	0,9	2,2	48,3	PPD/PSD.CDS-PP
Machico	44,4	0,9	2,1	49,7	PS	44,4	0,9	2,0	50,7	PS
Ponta do Sol	44,3	0,5	1,9	50,2	PS	44,3	0,7	2,0	47,7	PS
Porto Moniz	31,3	1,0	1,8	54,0	PS	31,3	1,0	1,9	57,0	PS
Ribeira Brava	47,0	1,3	3,2	60,5	GRUPOS CIDADÃOS	47,0	1,2	3,5	59,7	GRUPO CIDADÃOS
Santa Cruz	44,9	0,8	1,8	51,7	JPP	44,9	0,8	2,0	55,3	JPP
Santana	37,3	0,8	2,2	48,9	CDS-PP	37,3	0,6	2,3	51,1	CDS-PP
São Vicente	44,5	1,3	3,6	68,3	PPD/PSD.CDS-PP	44,5	1,4	3,6	69,4	PPD/PSD.CDS-PP
Porto Santo	30,9	0,9	1,8	49,5	PPD/PSD.CDS-PP	30,9	1,5	2,2	56,2	PPD/PSD.CDS-PP

	Election to Municipal Assemblies					Election to Parish Assemblies				
	<u>Abstention rate</u>	<u>Proportion of blank votes</u>	<u>Proportion of invalid votes</u>	<u>Proportion of votes of the most voted party/coalition</u>	Party/coalition most voted	<u>Abstention rate</u>	<u>Proportion of blank votes</u>	<u>Proportion of invalid votes</u>	<u>Proportion of votes of the most voted party/coalition</u>	Party/coalition most voted
	2021									

© INE, I.P., Portugal, 2022. Informação disponível até 14 de outubro de 2022. Information available till 14th October, 2022.

Fonte: Secretaria-Geral da Administração Interna - Administração Eleitoral.

Source: General Secretariat of Internal Administration - Electoral Administration.

Nota: Os resultados apresentados referem-se ao escrutínio provisório das eleições autárquicas realizadas a 26 de setembro de 2021. Na "Proporção de votos do partido/coligação mais votado" são contabilizadas individualmente as votações nas listas. No município do Corvo, não existem órgãos de freguesia.

Note: Results presented here are referred to provisional ballot of the local government elections that took place on September 26, 2021. For the "Proportion of votes of the most voted party/coalition", the votes on each individual electoral list are being accounted for. In the municipality of Corvo, there are no parish government organs.

Para mais informação consulte / For more information see:

<http://www.ine.pt/xurl/ind/0010180>

<http://www.ine.pt/xurl/ind/0010182>

<http://www.ine.pt/xurl/ind/0010185>

<http://www.ine.pt/xurl/ind/0010188>

<http://www.ine.pt/xurl/ind/0010181>

<http://www.ine.pt/xurl/ind/0010183>

<http://www.ine.pt/xurl/ind/0010186>

<http://www.ine.pt/xurl/ind/0010189>

IV.3.2 - Resultados e participação na eleição para a Presidência da República por município, segundo os candidatos, 2021

IV.3.2 - Results and participation in the election to Presidency of Republic by municipality, according to the candidates, 2021

Unidade: N.º

Unit: No.

	<u>População inscrita</u>	<u>Abstenção</u>	Votos									
			<u>Total</u>	<u>Em branco</u>	<u>Nulos</u>	Candidatos						
						Ana Gomes	André Ventura	João Ferreira	Marcelo Rebelo de Sousa	Marisa Matias	Tiago Mayan Gonçalves	Vitorino Silva
Portugal	10 864 327	6 601 655	4 262 672	47 055	40 026	541 556	496 773	180 518	2 534 745	164 741	134 484	122 774
R. A. Madeira	258 045	147 845	110 200	533	1 644	8 510	10 642	1 855	77 945	4 601	2 484	1 986
Calheta	12 323	6 881	5 442	17	77	239	458	38	4 233	188	99	93
Câmara de Lobos	32 813	19 892	12 921	58	218	688	1 136	219	9 594	550	208	250
Funchal	106 611	60 115	46 496	244	688	4 286	4 607	926	31 714	1 968	1 327	736
Machico	20 691	12 646	8 045	29	105	747	709	109	5 759	303	144	140
Ponta do Sol	9 917	5 895	4 022	14	74	193	388	37	3 034	128	75	79
Porto Moniz	3 022	1 529	1 493	7	26	118	151	28	1 071	44	21	27
Ribeira Brava	14 035	8 081	5 954	21	139	295	588	99	4 348	252	78	134
Santa Cruz	39 814	22 221	17 593	103	215	1 449	1 785	293	12 138	862	393	355
Santana	7 589	4 222	3 367	11	34	155	233	43	2 623	136	58	74
São Vicente	6 057	3 548	2 509	8	40	129	241	31	1 878	101	33	48
Porto Santo	5 173	2 815	2 358	21	28	211	346	32	1 553	69	48	50

© INE, I.P., Portugal, 2022. Informação disponível até 14 de outubro de 2022. Information available till 14th October, 2022.

Fonte: Secretaria-Geral da Administração Interna - Administração Eleitoral.

Source: General Secretariat of Internal Administration - Electoral Administration.

Nota: Os resultados apresentados referem-se ao escrutínio provisório das eleições para a Presidência da República realizadas a 24 de janeiro de 2021. Os valores para Portugal incluem a participação eleitoral de população portuguesa residente no estrangeiro.

Note: Results presented here are referred to provisional ballot of the elections for the Presidency of Republic that took place on January 24, 2021. The values presented for Portugal include the electoral participation of the Portuguese resident population in foreign countries.

Para mais informação consulte / For more information see:

<http://www.ine.pt/xurl/ind/0010391><http://www.ine.pt/xurl/ind/0010220><http://www.ine.pt/xurl/ind/0010397>

IV.3.3 - Resultados e participação na eleição para a Assembleia da República por município, segundo os partidos políticos, 2022

IV.3.3 - Results and participation in the election to National Parliament by municipality, according to political parties, 2022

Unidade: N.º Unit: No.

	População inscrita	Abstenção	Votos													
			Total	Em branco	Nulos	Partidos / coligações										Outros partidos / coligações
						B.E	CDS-PP	CH	IL	L	PAN	PCP-PEV	PPD/PSD	PS		
Portugal	10 820 337	5 256 840	5 563 497	63 041	83 704	244 596	89 113	399 510	273 399	71 196	88 127	238 962	1 539 189	2 301 887	170 773	
R. A. Madeira	256 431	129 320	127 111	781	2 323	4 109	0	7 727	4 241	913	2 084	2 581	0	40 004	62 348	
Calheta	12 246	6 366	5 880	35	115	132	0	330	120	20	63	67	0	1 194	3 804	
Câmara de Lobos	32 536	17 779	14 757	93	331	447	0	1 040	348	121	249	334	0	3 980	7 814	
Funchal	105 978	52 098	53 880	301	930	2 023	0	3 244	2 354	443	1 042	1 438	0	17 686	24 419	
Machico	20 403	10 417	9 986	39	157	284	0	494	234	35	113	104	0	4 939	3 587	
Ponta do Sol	9 862	5 494	4 368	35	90	67	0	221	117	28	36	39	0	1 496	2 239	
Porto Moniz	3 036	1 359	1 677	19	29	20	0	68	27	5	17	16	0	649	827	
Ribeira Brava	13 976	7 555	6 421	49	156	208	0	573	133	41	113	118	0	1 664	3 366	
Santa Cruz	39 902	18 855	21 047	141	351	668	0	1 186	683	154	351	347	0	5 529	11 637	
Santana	7 330	3 705	3 625	32	70	104	0	180	68	32	43	51	0	1 091	1 954	
São Vicente	5 967	3 289	2 678	19	42	77	0	149	101	10	17	38	0	733	1 492	
Porto Santo	5 195	2 403	2 792	18	52	79	0	242	56	24	40	29	0	1 043	1 209	

	Electors	Abstention	Votos													
			Total	Blank	Invalid	Political parties / coalitions										Other political parties / coalitions
						B.E	CDS-PP	CH	IL	L	PAN	PCP-PEV	PPD/PSD	PS		

© INE, I.P., Portugal, 2022. Informação disponível até 14 de outubro de 2022. Information available till 14th October, 2022.

Fonte: Secretaria-Geral da Administração Interna - Administração Eleitoral.

Source: General Secretariat of Internal Administration - Electoral Administration.

Nota: Os resultados apresentados referem-se ao escrutínio provisório das eleições para a Assembleia da República realizadas a 30 de janeiro de 2022.

Os valores para Portugal têm em consideração a repetição do Círculo da Europa, que teve lugar nos dias 12 e 13 de março de 2022.

Os valores para Portugal incluem a participação eleitoral de população portuguesa residente no estrangeiro.

Note: Results presented here are referred to provisional ballot of the National Parliament elections that took place on January 30, 2022.

The values presented for Portugal in the Election to National Parliament include the repetition of the Circle of Europe, which took place on the March, 12 and 13, 2022.

The values presented for Portugal include the electoral participation of the Portuguese resident population in foreign countries.

Para mais informação consulte / For more information see:

<http://www.ine.pt/xurl/ind/0010192>

<http://www.ine.pt/xurl/ind/0010219>

<http://www.ine.pt/xurl/ind/0010198>

IV.3.4 - Participação na eleição para as Câmaras Municipais por município, 2021

IV.3.4 - Participation in the election to Municipal Councils by municipality, 2021

Unidade: N.º

Unit: No.

	<u>População inscrita</u>	<u>Abstenção</u>	<u>Votos</u>				<u>Mandatos</u>
			Total	Válidos	Em branco	Nulos	
Portugal	9 323 688	4 321 641	5 002 047	4 797 633	125 173	79 241	2 064
R. A. Madeira	257 625	116 964	140 661	136 570	1 188	2 903	71
Calheta	12 329	5 279	7 050	6 859	38	153	7
Câmara de Lobos	32 693	16 352	16 341	15 816	166	359	7
Funchal	106 357	49 222	57 135	55 499	478	1 158	11
Machico	20 560	9 131	11 429	11 116	93	220	7
Ponta do Sol	9 909	4 388	5 521	5 400	21	100	5
Porto Moniz	3 052	955	2 097	2 047	22	28	5
Ribeira Brava	14 021	6 591	7 430	7 114	95	221	7
Santa Cruz	40 013	17 977	22 036	21 449	170	417	7
Santana	7 467	2 787	4 680	4 558	37	85	5
São Vicente	5 988	2 665	3 323	3 183	38	102	5
Porto Santo	5 236	1 617	3 619	3 529	30	60	5

	<u>Electors</u>	<u>Abstention</u>	<u>Votes</u>				<u>Mandates</u>
			Total	Valid	Blank	Invalid	

© INE, I.P., Portugal, 2022. Informação disponível até 14 de outubro de 2022. Information available till 14th October, 2022.

Fonte: Secretaria-Geral da Administração Interna - Administração Eleitoral.**Source:** General Secretariat of Internal Administration - Electoral Administration.**Nota:** Os resultados apresentados referem-se ao escrutínio provisório das eleições autárquicas realizadas a 26 de setembro de 2021.**Note:** Results presented here are referred to provisional ballot of the local government elections that took place on September 26, 2021.

Para mais informação consulte / For more information see:

<http://www.ine.pt/xurl/ind/0010193><http://www.ine.pt/xurl/ind/0010203><http://www.ine.pt/xurl/ind/0010199><http://www.ine.pt/xurl/ind/0010215>

IV.3.5 – Resultados na eleição para as Câmaras Municipais por município, segundo os partidos políticos, 2021 (continua)

IV.3.5 – Results in the election to Municipal Councils by municipality, according to political parties, 2021 (to be continued)

Unidade: N.º

Unit: No.

	B.E.				CH				GRUPOS CIDADÃOS			
	Votos	Mandatos	Presidências de Câmaras Municipais	Majorias absolutas	Votos	Mandatos	Presidências de Câmaras Municipais	Majorias absolutas	Votos	Mandatos	Presidências de Câmaras Municipais	Majorias absolutas
Portugal	137 560	4	0	0	208 232	19	0	0	276 961	134	19	9
R. A. Madeira	//	//	//	//	3 509	0	0	0	5 244	7	1	1
Calheta	//	//	//	//	//	//	//	//	//	//	//	//
Câmara de Lobos	//	//	//	//	698	0	0	0	//	//	//	//
Funchal	//	//	//	//	1 476	0	0	0	//	//	//	//
Machico	//	//	//	//	239	0	0	0	//	//	//	//
Ponta do Sol	//	//	//	//	//	//	//	//	//	//	//	//
Porto Moniz	//	//	//	//	//	//	//	//	//	//	//	//
Ribeira Brava	//	//	//	//	596	0	0	0	4 695	6	1	1
Santa Cruz	//	//	//	//	500	0	0	0	//	//	//	//
Santana	//	//	//	//	//	//	//	//	//	//	//	//
São Vicente	//	//	//	//	//	//	//	//	//	//	//	//
Porto Santo	//	//	//	//	//	//	//	//	549	1	0	0
	B.E.				CH				CITIZEN GROUPS			
	Votes	Mandates	Presidency of Municipal Councils	Absolute majority	Votes	Mandates	Presidency of Municipal Councils	Absolute majority	Votes	Mandates	Presidency of Municipal Councils	Absolute majority

© INE, I.P., Portugal, 2022. Informação disponível até 14 de outubro de 2022. Information available till 14th October, 2022.

Fonte: Secretaria-Geral da Administração Interna - Administração Eleitoral.

Source: General Secretariat of Internal Administration - Electoral Administration.

Nota: Os resultados apresentados referem-se ao escrutínio provisório das eleições autárquicas realizadas a 26 de setembro de 2021.

Note: Results presented here are referred to provisional ballot of the local government elections that took place on September 26, 2021.

IV.3.5 - Resultados na eleição para as Câmaras Municipais por município, segundo os partidos políticos, 2021 (continuação)

IV.3.5 - Results in the election to Municipal Councils by municipality, according to political parties, 2021 (continued)

Unidade: N.º

Unit: No.

	PCP-PEV				PPD/PSD				PPD/PSD.CDS-PP			
	Votos	Mandatos	Presidências de Câmaras Municipais	Majorias absolutas	Votos	Mandatos	Presidências de Câmaras Municipais	Majorias absolutas	Votos	Mandatos	Presidências de Câmaras Municipais	Majorias absolutas
Portugal	410 666	148	19	11	660 436	437	72	67	540 783	239	31	30
R. A. Madeira	2 843	0	0	0	16 162	13	2	2	44 258	23	3	3
Calheta	68	0	0	0	5 048	6	1	1	//	//	//	//
Câmara de Lobos	377	0	0	0	9 845	6	1	1	//	//	//	//
Funchal	1 647	0	0	0	//	//	//	//	26 841	6	1	1
Machico	88	0	0	0	//	//	//	//	4 113	3	0	0
Ponta do Sol	48	0	0	0	//	//	//	//	2 083	2	0	0
Porto Moniz	24	0	0	0	//	//	//	//	876	2	0	0
Ribeira Brava	129	0	0	0	//	//	//	//	//	//	//	//
Santa Cruz	364	0	0	0	//	//	//	//	6 162	2	0	0
Santana	43	0	0	0	1 269	1	0	0	//	//	//	//
São Vicente	33	0	0	0	//	//	//	//	2 342	5	1	1
Porto Santo	22	0	0	0	//	//	//	//	1 841	3	1	1
	PCP-PEV				PPD/PSD				PPD/PSD.CDS-PP			
	Votes	Mandates	Presidency of Municipal Councils	Absolute majority	Votes	Mandates	Presidency of Municipal Councils	Absolute majority	Votes	Mandates	Presidency of Municipal Councils	Absolute majority

© INE, I.P., Portugal, 2022. Informação disponível até 14 de outubro de 2022. Information available till 14th October, 2022.

Fonte: Secretaria-Geral da Administração Interna - Administração Eleitoral.

Source: General Secretariat of Internal Administration - Electoral Administration.

Nota: Os resultados apresentados referem-se ao escrutínio provisório das eleições autárquicas realizadas a 26 de setembro de 2021.

Note: Results presented here are referred to provisional ballot of the local government elections that took place on September 26, 2021.

IV.3.5 - Resultados na eleição para as Câmaras Municipais por município, segundo os partidos políticos, 2021 (continuação)

IV.3.5 - Results in the election to Municipal Councils by municipality, according to political parties, 2021 (continued)

Unidade: N.º

Unit: No.

	PS				Outros partidos / coligações			
	Votos	Mandatos	Presidências de Câmaras Municipais	Majorias absolutas	Votos	Mandatos	Presidências de Câmaras Municipais	Majorias absolutas
Portugal	1 711 725	888	148	124	851 270	195	19	17
R. A. Madeira	18 830	14	3	3	45 724	14	2	2
Calheta	870	1	0	0	873	0	0	0
Câmara de Lobos	2 828	1	0	0	2 068	0	0	0
Funchal	//	//	//	//	25 535	5	0	0
Machico	5 894	4	1	1	782	0	0	0
Ponta do Sol	2 980	3	1	1	289	0	0	0
Porto Moniz	1 147	3	1	1	//	//	//	//
Ribeira Brava	1 542	1	0	0	152	0	0	0
Santa Cruz	1 670	0	0	0	12 753	5	1	1
Santana	499	0	0	0	2 747	4	1	1
São Vicente	309	0	0	0	499	0	0	0
Porto Santo	1 091	1	0	0	26	0	0	0

	PS				Other political parties / Coalitions			
	Votes	Mandates	Presidency of Municipal Councils	Absolute majority	Votes	Mandates	Presidency of Municipal Councils	Absolute majority

© INE, I.P., Portugal, 2022. Informação disponível até 14 de outubro de 2022. Information available till 14th October, 2022.

Fonte: Secretaria-Geral da Administração Interna - Administração Eleitoral.**Source:** General Secretariat of Internal Administration - Electoral Administration.**Nota:** Os resultados apresentados referem-se ao escrutínio provisório das eleições autárquicas realizadas a 26 de setembro de 2021.**Note:** Results presented here are referred to provisional ballot of the local government elections that took place on September 26, 2021.

IV.3.6 - Participação na eleição para as Assembleias Municipais por município, 2021

IV.3.6 - Participation in the election to Municipal Assemblies by municipality, 2021

Unidade: N.º

Unit: No.

	<u>População inscrita</u>	<u>Abstenção</u>	<u>Votos</u>				<u>Mandatos</u>
			Total	Válidos	Em branco	Nulos	
Portugal	9 323 688	4 321 978	5 001 710	4 779 491	139 191	83 028	6 448
R. A. Madeira	257 625	116 972	140 653	136 379	1 273	3 001	213
Calheta	12 329	5 282	7 047	6 816	53	178	21
Câmara de Lobos	32 693	16 353	16 340	15 805	156	379	21
Funchal	106 357	49 223	57 134	55 472	516	1 146	33
Machico	20 560	9 130	11 430	11 084	107	239	21
Ponta do Sol	9 909	4 388	5 521	5 390	28	103	15
Porto Moniz	3 052	955	2 097	2 037	22	38	15
Ribeira Brava	14 021	6 591	7 430	7 095	99	236	21
Santa Cruz	40 013	17 981	22 032	21 457	180	395	21
Santana	7 467	2 787	4 680	4 539	37	104	15
São Vicente	5 988	2 665	3 323	3 162	42	119	15
Porto Santo	5 236	1 617	3 619	3 522	33	64	15
	<u>Electors</u>	<u>Abstention</u>	<u>Votes</u>				<u>Mandates</u>
			Total	Valid	Blank	Invalid	

© INE, I.P., Portugal, 2022. Informação disponível até 14 de outubro de 2022. Information available till 14th October, 2022.

Fonte: Secretaria-Geral da Administração Interna - Administração Eleitoral.**Source:** General Secretariat of Internal Administration - Electoral Administration.**Nota:** Os resultados apresentados referem-se ao escrutínio provisório das eleições autárquicas realizadas a 26 de setembro de 2021.**Note:** Results presented here are referred to provisional ballot of the local government elections that took place on September 26, 2021.

Para mais informação consulte / For more information see:

<http://www.ine.pt/xurl/ind/0010194><http://www.ine.pt/xurl/ind/0010204><http://www.ine.pt/xurl/ind/0010200><http://www.ine.pt/xurl/ind/0010216>

IV.3.7 - Resultados na eleição para as Assembleias Municipais por município, segundo os partidos políticos, 2021 (continua)

IV.3.7 - Results in the election to Municipal Assemblies by municipality, according to political parties, 2021 (to be continued)

Unidade: N.º

Unit: No.

	B.E.		CH		GRUPOS CIDADÃOS		PCP-PEV	
	Votos	Mandatos	Votos	Mandatos	Votos	Mandatos	Votos	Mandatos
Portugal	174 072	94	221 645	173	267 300	412	434 172	505
R. A. Madeira	//	//	4 024	4	5 050	16	3 293	1
Calheta	//	//	//	//	//	//	80	0
Câmara de Lobos	//	//	722	1	//	//	379	0
Funchal	//	//	1 768	1	//	//	1 939	1
Machico	//	//	273	0	//	//	115	0
Ponta do Sol	//	//	//	//	//	//	46	0
Porto Moniz	//	//	//	//	//	//	33	0
Ribeira Brava	//	//	658	2	4 498	14	161	0
Santa Cruz	//	//	603	0	//	//	417	0
Santana	//	//	//	//	//	//	54	0
São Vicente	//	//	//	//	//	//	39	0
Porto Santo	//	//	//	//	552	2	30	0
	B.E.		CH		CITIZEN GROUPS		PCP-PEV	
	Votes	Mandates	Votes	Mandates	Votes	Mandates	Votes	Mandates

© INE, I.P., Portugal, 2022. Informação disponível até 14 de outubro de 2022. Information available till 14th October, 2022.

Fonte: Secretaria-Geral da Administração Interna - Administração Eleitoral.**Source:** General Secretariat of Internal Administration - Electoral Administration.**Nota:** Os resultados apresentados referem-se ao escrutínio provisório das eleições autárquicas realizadas a 26 de setembro de 2021.**Note:** Results presented here are referred to provisional ballot of the local government elections that took place on September 26, 2021.

IV.3.7 - Resultados na eleição para as Assembleias Municipais por município, segundo os partidos políticos, 2021 (continuação)

IV.3.7 - Results in the election to Municipal Assemblies by municipality, according to political parties, 2021 (continued)

Unidade: N.º

Unit: No.

	PPD/PSD		PPD/PSD.CDS-PP		PS		Outros partidos / coligações	
	Votos	Mandatos	Votos	Mandatos	Votos	Mandatos	Votos	Mandatos
Portugal	635 635	1 273	537 002	751	1 645 211	2 590	864 454	650
R. A. Madeira	15 779	35	44 202	65	18 995	51	45 036	41
Calheta	4 644	15	//	//	1 004	3	1 088	3
Câmara de Lobos	9 673	15	//	//	2 882	4	2 149	1
Funchal	//	//	26 586	17	//	//	25 179	14
Machico	//	//	4 115	8	5 686	12	895	1
Ponta do Sol	//	//	2 225	7	2 773	8	346	0
Porto Moniz	//	//	872	6	1 132	9	//	//
Ribeira Brava	//	//	//	//	1 607	5	171	0
Santa Cruz	//	//	6 343	7	1 770	2	12 324	12
Santana	1 462	5	//	//	693	2	2 330	8
São Vicente	//	//	2 269	12	329	1	525	2
Porto Santo	//	//	1 792	8	1 119	5	29	0
	PPD/PSD		PPD/PSD.CDS-PP		PS		Other political parties/Coalitions	
	Votes	Mandates	Votes	Mandates	Votes	Mandates	Votes	Mandates

© INE, I.P., Portugal, 2022. Informação disponível até 14 de outubro de 2022. Information available till 14th October, 2022.

Fonte: Secretaria-Geral da Administração Interna - Administração Eleitoral.**Source:** General Secretariat of Internal Administration - Electoral Administration.**Nota:** Os resultados apresentados referem-se ao escrutínio provisório das eleições autárquicas realizadas a 26 de setembro de 2021.**Note:** Results presented here are referred to provisional ballot of the local government elections that took place on September 26, 2021.

IV.3.8 - Participação na eleição para as Assembleias de Freguesias por município, 2021

IV.3.8 - Participation in the election to Parish Assemblies by municipality, 2021

Unidade: N.º

Unit: No.

	<u>População inscrita</u>	<u>Abstenção</u>	<u>Votos</u>				<u>Mandatos</u>
			Total	Válidos	Em branco	Nulos	
Portugal	9 319 425	4 320 061	4 999 364	4 757 183	145 769	96 412	26 797
R. A. Madeira	257 625	116 958	140 667	136 183	1 242	3 242	550
Calheta	12 329	5 282	7 047	6 835	50	162	66
Câmara de Lobos	32 693	16 353	16 340	15 795	118	427	53
Funchal	106 357	49 210	57 147	55 380	511	1 256	138
Machico	20 560	9 131	11 429	11 092	103	234	49
Ponta do Sol	9 909	4 388	5 521	5 375	36	110	25
Porto Moniz	3 052	955	2 097	2 037	20	40	30
Ribeira Brava	14 021	6 591	7 430	7 079	91	260	40
Santa Cruz	40 013	17 978	22 035	21 403	185	447	61
Santana	7 467	2 787	4 680	4 543	28	109	48
São Vicente	5 988	2 666	3 322	3 156	47	119	27
Porto Santo	5 236	1 617	3 619	3 488	53	78	13
	<u>Electors</u>	<u>Abstention</u>	<u>Votes</u>				<u>Mandates</u>
			Total	Valid	Blank	Invalid	

© INE, I.P., Portugal, 2022. Informação disponível até 14 de outubro de 2022. Information available till 14th October, 2022.

Fonte: Secretaria-Geral da Administração Interna - Administração Eleitoral.**Source:** General Secretariat of Internal Administration - Electoral Administration.

Nota: Os resultados apresentados referem-se ao escrutínio provisório das eleições autárquicas realizadas a 26 de setembro de 2021. Nas freguesias com 150 ou menos inscritos no Recenseamento Eleitoral, a assembleia de freguesia é substituída pelo plenário dos cidadãos eleitores. Por esta razão, a população inscrita para as assembleias de freguesia pode diferir da população inscrita para as câmaras municipais e para as assembleias municipais. No município do Corvo, não existem órgãos de freguesia.

Note: Results presented here are referred to provisional ballot of the local government elections that took place on September 26, 2021. In parishes with 150 or less electors registered in the Voter Registration, the parish assembly is replaced by meetings of the electors. For this reason, the number of electors for parish assemblies may differ from the number of electors for municipal councils and municipal assemblies. In the municipality of Corvo, there are no parish government organs.

Para mais informação consulte / For more information see:

<http://www.ine.pt/xurl/ind/0010195><http://www.ine.pt/xurl/ind/0010205><http://www.ine.pt/xurl/ind/0010201><http://www.ine.pt/xurl/ind/0010217>

IV.3.9 - Resultados na eleição para as Assembleias de Freguesias por município, segundo os partidos políticos, 2021 (continua)

IV.3.9 - Results in the election to Parish Assemblies by municipality, according to political parties, 2021 (to be continued)

Unidade: N.º

Unit: No.

	B.E.			CH			GRUPOS CIDADÃOS			PCP-PEV		
	Votos	Mandatos	Presidências de Juntas de Freguesias	Votos	Mandatos	Presidências de Juntas de Freguesias	Votos	Mandatos	Presidências de Juntas de Freguesias	Votos	Mandatos	Presidências de Juntas de Freguesias
Portugal	138 323	162	0	155 861	205	0	408 434	3 232	414	454 099	1 446	112
R. A. Madeira	//	//	//	3 823	4	0	4 437	27	4	3 396	0	0
Calheta	//	//	//	//	//	//	//	//	//	77	0	0
Câmara de Lobos	//	//	//	649	0	0	//	//	//	460	0	0
Funchal	//	//	//	1 730	0	0	//	//	//	1 913	0	0
Machico	//	//	//	277	0	0	//	//	//	117	0	0
Ponta do Sol	//	//	//	//	//	//	//	//	//	60	0	0
Porto Moniz	//	//	//	//	//	//	//	//	//	32	0	0
Ribeira Brava	//	//	//	681	4	0	4 437	27	4	158	0	0
Santa Cruz	//	//	//	486	0	0	//	//	//	385	0	0
Santana	//	//	//	//	//	//	//	//	//	57	0	0
São Vicente	//	//	//	//	//	//	//	//	//	46	0	0
Porto Santo	//	//	//	//	//	//	//	//	//	91	0	0
	BE			CH			CITIZEN GROUPS			PCP-PEV		
	Votes	Mandates	Presidency of Parish Councils	Votes	Mandates	Presidency of Parish Councils	Votes	Mandates	Presidency of Parish Councils	Votes	Mandates	Presidency of Parish Councils

© INE, I.P., Portugal, 2022. Informação disponível até 14 de outubro de 2022. Information available till 14th October, 2022.

Fonte: Secretaria-Geral da Administração Interna - Administração Eleitoral.

Source: General Secretariat of Internal Administration - Electoral Administration.

Nota: Os resultados apresentados referem-se ao escrutínio provisório das eleições autárquicas realizadas a 26 de setembro de 2021. No município do Corvo, não existem órgãos de freguesia. No município de Vila Nova de Foz Côa e respetivas unidades territoriais de nível superior, o somatório do número de mandatos por partido político difere do total de mandatos devido à existência de mandatos não atribuídos.

Note: Results presented here are referred to provisional ballot of the local government elections that took place on September 26, 2021. In the municipality of Corvo, there are no parish government organs. In the municipality of Vila Nova de Foz Côa and its upper level territorial units, the sum of mandates per political party differs from the total number of mandates due to the existence of unassigned mandates.

IV.3.9 - Resultados na eleição para as Assembleias de Freguesias por município, segundo os partidos políticos, 2021 (continuação)

IV.3.9 - Results in the election to Parish Assemblies by municipality, according to political parties, 2021 (continued)

Unidade: N.º

Unit: No.

	PPD/PSD			PPD/PSD.CDS-PP			PS			Outros partidos / coligações		
	Votos	Mandatos	Presidências de Juntas de Freguesias	Votos	Mandatos	Presidências de Juntas de Freguesias	Votos	Mandatos	Presidências de Juntas de Freguesias	Votos	Mandatos	Presidências de Juntas de Freguesias
Portugal	640 576	5 688	757	521 743	3 214	336	1 664 556	10 316	1 248	773 591	2 527	199
R. A. Madeira	16 503	111	15	45 306	173	17	18 759	89	8	43 959	146	10
Calheta	4 685	46	6	//	//	//	752	4	//	1 321	16	2
Câmara de Lobos	10 123	42	5	//	//	//	2 901	9	//	1 662	2	//
Funchal	//	//	//	27 594	79	9	//	//	//	24 143	59	1
Machico	//	//	//	4 121	22	1	5 790	26	4	787	1	//
Ponta do Sol	//	//	//	2 432	14	2	2 633	11	1	250	0	//
Porto Moniz	//	//	//	809	12	1	1 196	18	3	//	//	//
Ribeira Brava	//	//	//	//	//	//	1 658	9	//	145	0	//
Santa Cruz	//	//	//	6 012	15	//	1 761	4	//	12 759	42	5
Santana	1 695	23	4	//	//	//	399	1	//	2 392	24	2
São Vicente	//	//	//	2 305	23	3	305	2	//	500	2	//
Porto Santo	//	//	//	2 033	8	1	1 364	5	//	//	//	//
	PPD/PSD			PPD/PSD.CDS-PP			PS			Other political parties / Coalitions		
	Votes	Mandates	Presidency of Parish Councils	Votes	Mandates	Presidency of Parish Councils	Votes	Mandates	Presidency of Parish Councils	Votes	Mandates	Presidency of Parish Councils

© INE, I.P., Portugal, 2022. Informação disponível até 14 de outubro de 2022. Information available till 14th October, 2022.

Fonte: Secretaria-Geral da Administração Interna - Administração Eleitoral.

Source: General Secretariat of Internal Administration - Electoral Administration.

Nota: Os resultados apresentados referem-se ao escrutínio provisório das eleições autárquicas realizadas a 26 de setembro de 2021. No município do Corvo, não existem órgãos de freguesia. No município de Vila Nova de Foz Côa e respetivas unidades territoriais de nível superior, o somatório do número de mandatos por partido político difere do total de mandatos devido à existência de mandatos não atribuídos.

Note: Results presented here are referred to provisional ballot of the local government elections that took place on September 26, 2021. In the municipality of Corvo, there are no parish government organs. In the municipality of Vila Nova de Foz Côa and its upper level territorial units, the sum of mandates per political party differs from the total number of mandates due to the existence of unassigned mandates.

IV.3.10 - Resultados e participação na eleição para o Parlamento Europeu por município, segundo os partidos políticos, 2019

IV.3.10 - Results and participation in the election to European Parliament by municipality, according to political parties, 2019

Unidade: N.º

Unit: No.

	População inscrita	Abstenção	Votos										
			Total	Válidos	Em branco	Nulos	Partidos / Coligações						
							B.E.	CDS-PP	PAN	PCP-PEV	PPD/PSD	PS	Outros partidos / coligações
Portugal	10 786 049	7 471 626	3 314 423	3 084 508	140 954	88 961	325 534	205 111	168 501	228 157	727 207	1 106 345	323 653
R. A. Madeira	257 929	158 536	99 393	94 084	1 303	4 006	5 257	8 033	3 681	2 950	36 928	25 657	11 578
Calheta	12 253	7 269	4 984	4 730	50	204	152	575	112	61	2 751	687	392
Câmara de Lobos	32 577	20 640	11 937	11 376	122	439	486	1 107	429	311	5 408	2 240	1 395
Funchal	106 993	63 594	43 399	41 224	542	1 633	2 619	3 311	1 760	1 667	14 635	11 861	5 371
Machico	20 846	13 835	7 011	6 643	69	299	333	328	182	150	2 138	2 911	601
Ponta do Sol	9 831	6 595	3 236	3 097	34	105	108	249	77	29	1 532	846	256
Porto Moniz	3 055	1 544	1 511	1 450	26	35	27	38	18	11	596	708	52
Ribeira Brava	13 905	8 739	5 166	4 799	63	304	215	374	155	102	2 400	908	645
Santa Cruz	39 317	24 091	15 226	14 195	305	726	1 056	1 130	785	480	4 657	3 805	2 282
Santana	7 874	4 831	3 043	2 893	36	114	104	698	76	68	1 170	508	269
São Vicente	6 094	4 006	2 088	1 987	28	73	74	139	36	31	1 002	545	160
Porto Santo	5 184	3 392	1 792	1 690	28	74	83	84	51	40	639	638	155

	Electors	Abstention	Votos										
			Total	Valid	Blank	Invalid	Political parties / Coalitions						
							B.E.	CDS-PP	PAN	PCP-PEV	PPD/PSD	PS	Other political parties / coalitions

© INE, I.P., Portugal, 2022. Informação disponível até 14 de outubro de 2022. Information available till 14th October, 2022.

Fonte: Secretaria-Geral da Administração Interna - Administração Eleitoral.

Source: General Secretariat of Internal Administration - Electoral Administration.

Nota: Os resultados apresentados referem-se ao escrutínio provisório das eleições para o Parlamento Europeu realizadas a 26 de maio de 2019.

Os valores para Portugal incluem a participação eleitoral de população portuguesa residente no estrangeiro.

Nas eleições para o Parlamento Europeu os valores contabilizados para cada concelho de Évora incluem as votações em Mesas de Voto Eletrónico disponibilizadas nesse concelho na experiência Piloto no Distrito de Évora (total de 47 mesas de Votação Eletrónica). Dado que nessas mesas foi implementada a possibilidade de votar qualquer eleitor do Distrito de Évora (mobilidade dentro do Distrito), os valores são meramente indicativos e não significam que sejam, na sua totalidade, resultado de votação de eleitores inscritos no concelho onde estão contabilizados.

Note: Results presented here are referred to provisional ballot of the European Parliament elections that took place on May 26, 2019.

The values presented for Portugal include the electoral participation of the Portuguese resident population in foreign countries.

In the European Parliament elections the values counted for each Évora municipality include the Electronic Voting Tables votes in that municipality in the Pilot experience in the Évora District (total of 47 Electronic Voting tables). Considering that any voter in the district of Évora was allowed to vote at these electronic voting tables (mobility within the district), the values are purely indicative and do not mean that they are entirely the result of voting by registered voters in the municipality where they are counted.

Para mais informação consulte / For more information see:

<http://www.ine.pt/xurl/ind/0010196><http://www.ine.pt/xurl/ind/0010218><http://www.ine.pt/xurl/ind/0010202>

CONCEITOS E NOMENCLATURAS

CONCEPTS AND
NOMENCLATURES



Conceitos Concepts

Nomenclaturas Nomenclatures

CONCEITOS

Capítulo I – O Território

Subcapítulo 1 – Território

Aeroporto

Qualquer área disponível para a aterragem e descolagem de operações comerciais de transporte aéreo.

Albufeira

Volume retido pela barragem (conteúdo), terreno que circunda o mesmo volume (continente), ou ambos, devendo o sentido, em cada caso, ser deduzido do contexto.

Altitude

Altura em relação ao nível médio das águas do mar.

Área agrícola

Áreas utilizadas para agricultura, constituídas por culturas anuais e permanentes.

Área de mato

Áreas naturais de vegetação espontânea, pouco ou muito densa, em que o coberto arbustivo (e.g., urzes, silvas, giestas, tojos) é superior ou igual a 25%.

Área de pastagens

Áreas com ou sem intervenção humana ocupadas com vegetação essencialmente do tipo herbácea, quer cultivada (semeada) quer natural (espontânea), que não estejam incluídas num sistema de rotação da exploração e que ocupem uma área superior ou igual a 25% da superfície.

Área florestal

Áreas ocupadas por conjuntos de árvores florestais resultantes de regeneração natural, sementeira ou plantação. As árvores devem, em condições climáticas normais, atingir uma altura superior ou igual a 5 metros e no seu conjunto constituir uma área com grau de coberto superior a 10%.

Área inundada pela albufeira

Zona submergida pela coluna de água associada ao nível do plano de água de uma albufeira, em determinado momento (adaptado da definição de área interníveis do Decreto-Lei n.º 107/2009, de 15 de maio) ou zona alagada pelo regolfo da albufeira ao nível do nível de pleno armazenamento.

Área protegida

Área terrestre, área aquática interior ou área marinha na qual a biodiversidade ou outras ocorrências naturais apresentam uma relevância especial decorrente da sua raridade, valor científico, ecológico, social ou cénico e que exigem medidas específicas de conservação e gestão no sentido de promover a gestão racional dos recursos naturais e a valorização do património natural e cultural, pela regulamentação das intervenções artificiais suscetíveis de as degradar.

Área total das unidades territoriais

Área total das unidades territoriais, incluindo as superfícies de água doce, natural e artificial, e/ou salgada.

Carta administrativa oficial de Portugal

Carta geográfica que regista a delimitação e a demarcação das circunscrições administrativas do País (distritos, municípios e freguesias).

Cidade

Aglomerado populacional contínuo, com um número de eleitores superior a 8 000, possuindo pelo menos, metade dos seguintes equipamentos coletivos: instalações hospitalares com serviço de permanência; farmácias; corporação de bombeiros; casa de espetáculos e centro cultural; museu e biblioteca; instalações de hotelaria; estabelecimentos de ensino preparatório e secundário; estabelecimentos de ensino pré-primário e infantários; transportes públicos, urbanos e suburbanos; parques ou jardins públicos. Importantes razões de natureza histórica, cultural e arquitetónica poderão justificar uma ponderação diferente dos requisitos enumerados.

Cidade estatística

Unidade territorial que corresponde ao ajustamento do perímetro urbano, consagrado nos instrumentos jurídicos de ocupação de solos para a povoação com categoria de cidade, ao perímetro das subsecções estatísticas utilizadas pelo INE na Base Geográfica de Referenciação da Informação (BGRI) e que a integram. Em alguns casos a cidade estatística definiu-se pelo recurso a critérios complementares: nos casos em que o perímetro urbano não estava definido recorreu-se ao conjunto das classes de espaço: áreas urbanas ou urbanizadas, áreas urbanizáveis e espaços verdes, cuja proximidade e relação social, lúdica e paisagística com os espaços urbanos, assim o justificava; nos casos em que não foi possível utilizar as classes de espaço, partiu-se da delimitação do lugar, cuja designação nos Censos coincidia com o das cidades, e alterou-se a delimitação em função da análise da dinâmica do território em conjunto com a Câmara Municipal; nos casos em que nenhuma destas opções mereceu a aprovação da Câmara Municipal, convencionou-se uma linha imaginária do perímetro como limite da cidade.

Concelho (Município)

Circunscrição administrativa, que se subdivide em freguesias.

Convenção das Zonas Húmidas com interesse internacional para as aves aquáticas (Convenção de Ramsar)

A Convenção sobre Zonas Húmidas constitui um Tratado intergovernamental adotado em 2 de fevereiro de 1971 na Cidade Iraniana de Ramsar. Por esse motivo, esta Convenção é geralmente conhecida como "Convenção de Ramsar" e representa o primeiro dos Tratados globais sobre conservação.

Corpos de água

Superfície de água doce (curso de água e plano de água) natural e artificial, e/ou salgada (lagoa costeira, desembocadura fluvial e oceano).

Dia com precipitação

Dia em que é observada precipitação superior a 1mm.

Espaço com vegetação esparsa

Área natural, com pouca ou nenhuma vegetação, cuja superfície com vegetação arbustiva e herbácea ocupa uma área inferior a 25%.

Espaço descoberto

Áreas naturais que incluem rocha nua, praias e areais.

Estação meteorológica

Estação que fornece informações para fins climatológicos. Os elementos observados incluem, vento, nebulosidade, temperatura e humidade relativa do ar, pressão atmosférica, precipitação e insolação.

As estações climatológicas podem ser estações climatológicas simples, onde se executa pelo menos uma observação por dia, incluindo as temperaturas extremas do ar e a quantidade de precipitação ou estações climatológicas principais, onde se executam observações horárias, ou pelo menos tri-horárias, com apuramento dos valores horários a partir de meteorogramas de instrumentos registadores.

Evolução da eficiência dos territórios artificializados por habitante (normalizado a 10 anos)

$$\left[\frac{\text{Área ocupada no momento (n) por territórios artificializados} / \text{População residente no momento (n)}}{\text{Área ocupada no momento (n+x) por territórios artificializados} / \text{População residente no momento (n+x)}} \right] \times 100 \times \left(\frac{10}{\text{número de anos que separam as observações}} \right)$$

Freguesia

Circunscrição administrativa em que se subdivide o Concelho.

Infraestrutura aeroportuária

Superfície terrestre ou aquática (incluindo quaisquer edifícios, instalações e equipamentos) destinada a ser utilizada, na totalidade ou em parte, para a chegada, partida e movimento de aeronaves no solo.

Isolado

Unidade Estatística - família, indivíduo, edifício, alojamento ou empresa - que geograficamente não pertence à área de qualquer lugar.

Latitude

Coordenada geográfica definida na esfera, no elipsoide de referência ou na superfície terrestre, que é o ângulo entre o plano do equador e a normal à superfície de referência (a vertical do lugar, no caso de ser definida na superfície da Terra).

Longitude

Coordenada geográfica definida na esfera, no elipsoide de referência à superfície da Terra, que é o ângulo diedro entre o plano do meridiano do lugar e o plano de um meridiano tomado como referência, o meridiano de Greenwich.

Lugar

Aglomerado populacional com dez ou mais alojamentos destinados à habitação de pessoas e com uma designação própria, independentemente de pertencer a uma ou mais freguesias.

Lugar urbano

Lugar com população igual ou superior a 2 000 habitantes.

Monumento natural

Ocorrência natural contendo um ou mais aspetos que, pela sua singularidade, raridade ou representatividade em termos ecológicos, estéticos, científicos e culturais, exigem a conservação e a manutenção da respetiva integridade.

Nível de pleno armazenamento

Cota máxima a que pode realizar-se o armazenamento de água na albufeira, definida em sede do projeto da respetiva barragem (Decreto-Lei n.º 107/2009, de 15 de maio).

Noites tropicais

Indicador que traduz o número de dias com temperatura mínima diária (TN) superior a 20°C.

Normal climatológica

Valor médio correspondente a uma sequência de valores climáticos seriados por ano e que se admite ser representativo do valor climático predominante para o local em análise. Nota: para que os dados climáticos sejam compatíveis e comparáveis mundialmente, a Organização Meteorológica Mundial (OMM) definiu, em 1872, períodos de 30 anos como padrão para o cálculo das médias dos dados meteorológicos, tendo-se estabelecido que o primeiro período seria de 1 de Janeiro de 1901 a 31 de Dezembro de 1930, o segundo período de 1 de Janeiro de 1931 a 31 de Dezembro de 1960, e assim sucessivamente. A OMM publica as normais climatológicas apenas para os períodos de referência (31-60, 61-90, ...); os serviços meteorológicos de alguns países, incluindo o Instituto Português do Mar e da Atmosfera, no entanto, efetuam os cálculos para períodos decenais.

Ocupação do solo

Cobertura (bio) física da superfície terrestre com áreas de vegetação (árvores, arbustos, campos, relvados), terra descoberta, rochas, edifícios e estradas, zonas húmidas ou corpos de água (lençóis de água e cursos de água).

Onda de calor

Indicador que traduz o número de dias, em intervalos de pelo menos 6 dias consecutivos, cuja temperatura máxima diária é superior em 5 °C ao valor médio diário no período de referência.

Onda de frio

Indicador que traduz o número de dias, em intervalos de pelo menos 6 dias consecutivos, cuja temperatura mínima diária é inferior em 5 °C ao valor médio diário no período de referência.

Ordenamento do território

Resultado da implementação espacial coordenada das políticas económica, social, cultural e ecológica da sociedade. É simultaneamente uma disciplina científica, uma técnica administrativa e uma política que se desenvolve numa perspetiva interdisciplinar e integrada tendente ao desenvolvimento equilibrado das regiões e à organização física do espaço segundo uma estratégia de conjunto. Deve articular múltiplos poderes de

decisão, individuais e institucionais e dentro destes, garantir a articulação e coordenação horizontal e vertical dos vários setores e níveis da administração com competências no território. Deve também, ter em atenção a especificidade dos territórios, a diversidade das suas condições socioeconómicas, ambientais, dos seus mercados conciliando todos os fatores intervenientes da forma mais racional e harmoniosa possível.

Paisagem protegida

Área que contém paisagens de grande valor estético, ecológico ou cultural e que resultam da interação harmoniosa do ser humano e da natureza.

Parque nacional

Área que contém maioritariamente amostras representativas de regiões naturais características, paisagens naturais e humanizadas, elementos de biodiversidade e geossítios, com valor científico, ecológico ou educativo.

Parque natural

Área que contém predominantemente ecossistemas naturais ou seminaturais, nos quais a preservação da biodiversidade a longo prazo possa depender de atividade humana, assegurando um fluxo sustentável de produtos naturais e de serviços.

Passageiro

Qualquer pessoa que efetua um voo com o consentimento do operador de transporte aéreo, excluindo os elementos do pessoal de voo e de cabine em serviço no voo em questão.

Pista de aterragem

Área delimitada numa infraestrutura aeroportuária terrestre, preparada para aterragem e descolagem de aeronaves.

Plano diretor municipal (PDM)

Plano municipal de ordenamento do território, que abrange todo o território municipal e que, com base na estratégia de desenvolvimento local, estabelece a estrutura espacial, a classificação básica do solo, bem como parâmetros de ocupação, considerando a implantação dos equipamentos sociais e desenvolve a qualificação dos solos urbano e rural.

Plano especial de ordenamento do território (PEOT)

O PEOT é um instrumento de natureza regulamentar elaborado pela administração central.

Constitui um meio supletivo de intervenção do Governo, tendo em vista a prossecução de objetivos de interesse nacional com repercussão espacial, estabelecendo regimes de salvaguarda de recursos e valores naturais e assegurando a permanência dos sistemas indispensáveis à utilização sustentável do território.

PEOT é o plano de ordenamento de áreas protegidas, o plano de ordenamento de albufeiras de águas públicas bem como de ordenamento da orla costeira. O PEOT visa a salvaguarda de objetivos de interesse nacional com incidência territorial delimitada bem como a tutela de princípios fundamentais consagrados no programa nacional da política de ordenamento do território não asseguradas por plano municipal de ordenamento do território eficaz.

Plano municipal de ordenamento do território (PMOT)

Instrumento de planeamento territorial, de natureza regulamentar, aprovados pelos municípios, que estabelecem o regime de uso do solo, definindo modelos de evolução da ocupação humana e da organização de redes e sistemas urbanos e, na escala adequada, parâmetros de aproveitamento do solo. Os planos municipais de ordenamento do território compreendem os planos diretores municipais, os planos de urbanização e os planos de pormenor.

Plano de ordenamento da orla costeira (POOC)

Planos setoriais que definem os condicionamentos, vocações e usos dominantes e a localização de infraestruturas de apoio a esses usos, e que orientam o desenvolvimento das atividades conexas. Os POOC têm por objetivo: O ordenamento dos diferentes usos e atividades específicas da orla costeira. A classificação das praias e a regulamentação do uso balnear. A valorização e qualificação das praias consideradas estratégicas por motivos ambientais ou turísticos. A orientação do desenvolvimento de atividades específicas da orla costeira. A defesa e conservação da natureza. Os POOC incidem sobre as águas marítimas costeiras e interiores, respetivos leitos de cheia e margens com faixas de proteção a definir no âmbito de cada plano a partir da margem, com a largura máxima de 500 metros com a exclusão das áreas sob jurisdição portuária. Os POOC devem compatibilizar-se com os Planos Regionais e Municipais de Ordenamento do Território.

Plano de ordenamento de albufeiras de águas públicas

Plano de ordenamento que definirá os princípios e regras de utilização das águas públicas e da ocupação, uso e transformação do solo da respetiva zona de proteção.

População residente

Conjunto de pessoas que, independentemente de estarem presentes ou ausentes num determinado alojamento no momento de observação, viveram no seu local de residência habitual por um período contínuo de, pelo menos, 12 meses anteriores ao momento de observação, ou que chegaram ao seu local de residência habitual durante o período correspondente aos 12 meses anteriores ao momento de observação, com a intenção de aí permanecer por um período mínimo de um ano. Este conceito é utilizado no Recenseamento Geral da População (CENSO), pelo que o momento de observação se reporta ao momento censitário e é extensível às Estimativas de População Residente, cuja população de partida se reporta também ao momento censitário.

Precipitação

Deposição de água no globo terrestre proveniente da atmosfera, no estado líquido ou sólido, da qual resultam as diferentes formas de precipitação - chuva, neve, granizo e saraiva - decorrentes de processos termo hidrodinâmicos que se verificam em sistemas nebulosos.

Nota: incluem-se a chuva, o granizo, a neve, o orvalho, a geada e o nevoeiro. A quantidade total de precipitação que atinge o solo num período de referência é expressa em termos da profundidade vertical da água (ou equivalente da água, no caso de formas sólidas) que cobriria uma projeção horizontal da superfície da Terra. A queda de neve é também expressa pela profundidade de neve fresca, recém-caída, cobrindo uma superfície plana horizontal. A precipitação é geralmente expressa em mm, sendo que 1 mm é equivalente a 1 litro por m².

Precipitação anual

Expressa em milímetro (um milímetro é equivalente a 1 litro por metro quadrado). A precipitação anual refere-se ao total das quantidades de precipitação mensal.

Precipitação: desvio face à normal

Diferença entre o valor quantidade de precipitação observada e o respetivo valor da normal 1971-2000.

Produtividade dos territórios artificializados

Produto interno bruto a preços correntes / superfície dos territórios artificializados.

Rede Natura 2000

A Rede Natura 2000 é uma rede ecológica de âmbito Comunitário resultante da aplicação da Diretiva n.º 79/409/CEE, do Conselho, de 2 de Abril (Diretiva Aves), alterada pelas Diretivas n.ºs 91/244/CEE, da Comissão, de 6 de Março, 94/24/CE, do Conselho, de 8 de Junho, e 97/49/CE, da Comissão, de 29 de Junho, bem como da Diretiva n.º 92/43/CEE, do Conselho, de 21 de Maio (Diretiva Habitats), com as alterações que lhe foram introduzidas pela Diretiva n.º 97/62/CE, do Conselho, de 27 de Outubro. A Rede Natura 2000 compreende as áreas classificadas como zona especial de conservação (ZEC) e as áreas classificadas como zona de proteção especial (ZPE), constando o respetivo regime de diploma próprio (Decreto-Lei n.º 140/99 de 24/04, republicado pelo Decreto-Lei n.º 49/05 de 24/02).

Reserva Agrícola Nacional (RAN)

Conjunto das áreas que, em virtude das suas características morfológicas, climatéricas e sociais, maiores potencialidades apresentam para a produção de bens agrícolas. Constitui uma servidão que visa defender e proteger as áreas de maior aptidão agrícola e garantir a sua afetação à agricultura, de forma a contribuir para o pleno desenvolvimento da agricultura portuguesa e para o correto ordenamento do território.

Reserva Ecológica Nacional (REN)

Estrutura biofísica básica e diversificada que, através do condicionamento à utilização de áreas com características ecológicas específicas, garante a proteção de ecossistemas e a permanência e intensificação dos processos biológicos indispensáveis ao enquadramento equilibrado das atividades humanas.

Reserva natural

Área que contém características ecológicas, geológicas e fisiográficas, ou outro tipo de atributos com valor científico, ecológico ou educativo, e que não é habitada de forma permanente ou significativa.

Sistema agro-florestal

Forma de cultivo da terra que consiste na consociação de culturas temporárias e/ou pastagens (permanentes ou espontâneas pobres), e/ou culturas permanentes com espécies florestais com um grau de coberto superior ou igual a 10%.

Sítio Classificado

Área cuja definição visa a salvaguarda paisagística de determinadas ocorrências naturais e/ou construídas de interesse cultural, científico, técnico ou outros.

Sítio de importância comunitária (Rede Natura 2000)

Sítio que, na ou nas regiões biogeográficas a que pertence, contribui de forma significativa para manter ou restabelecer um tipo de habitat natural ou uma espécie, num estado de conservação favorável e para manter a diversidade biológica. Um sítio (classificado no âmbito da Diretiva 92/43/CEE do Conselho) que, na ou nas regiões biogeográficas atlântica, mediterrânica ou macaronésica, contribua de forma significativa para manter ou restabelecer um tipo de habitat natural do anexo B-I ou de uma espécie do anexo B-II num estado de conservação favorável, e possa também contribuir de forma significativa para a coerência da Rede Natura 2000 ou para, de forma significativa, manter a diversidade biológica na ou nas referidas regiões biogeográficas.

Solo rural

Aquele que, pela sua reconhecida aptidão, se destine, nomeadamente, ao aproveitamento agrícola, pecuário, florestal, à conservação, à valorização e à exploração de recursos naturais, de recursos geológicos ou de recursos energéticos, assim como o que se destina a espaços naturais, culturais, de turismo, recreio e lazer ou à proteção de riscos, ainda que seja ocupado por infraestruturas, e aquele que não seja classificado como urbano.

Solo urbano

Solo ao qual é reconhecida vocação para o processo de urbanização e edificação e no qual se integram os terrenos urbanizados ou cuja urbanização seja programada.

Superfície terrestre

Superfície de território que exclui lagos, rios, águas costeiras e de transição. Notas: As regiões de montanha, glaciares, florestas, zonas húmidas e outras regiões mais ou menos povoadas incluem-se na superfície terrestre.

Temperatura anual máxima

A temperatura máxima anual é a média aritmética das temperaturas máximas mensais.

Temperatura anual média

A temperatura média anual é a média aritmética das temperaturas médias mensais.

Temperatura anual mínima

A temperatura mínima anual é a média aritmética das temperaturas mínimas mensais.

Temperatura do ar

Temperatura indicada por um termómetro exposto ao ar livre, abrigado da radiação solar direta, colocado a cerca de 1,5m de altura do solo.

Temperatura máxima do ar: desvio face à normal

Diferença entre o valor da temperatura máxima do ar observada e o respetivo valor da normal 1971-2000.

Temperatura média do ar

A temperatura média do ar é a média aritmética da temperatura máxima e mínima do ar observada.

Temperatura média do ar: desvio face à normal

Diferença entre o valor temperatura média do ar observada e o respetivo valor da normal 1971-2000.

Temperatura mínima do ar: desvio face à normal

Diferença entre o valor da temperatura mínima do ar observada e o respetivo valor da normal 1971-2000.

Território artificializado

Superfície de território destinada a atividades de intervenção humana. Incluem-se áreas de tecido urbano, industriais, comerciais, de serviços, jardins ou parques urbanos, equipamentos culturais e de lazer, e as redes rodoviária e ferroviária.

Territórios artificializados per capita

Superfície dos territórios artificializados / população residente.

Uso do solo

Descrição das áreas em termos dos seus fins socioeconómicos (agrícolas, comerciais, habitacionais e recreativos, entre outros) que podem ocorrer em simultâneo.

Uso do solo urbano

Classe de espaço que abrange as zonas designadas nos PMOT como urbano, urbano e urbanizável, urbanizável, comércio e serviços, comércio e serviços existentes, comércio e serviços propostos, edificação dispersa.

Vila

Aglomerado populacional contínuo, com um número de eleitores superior a 3000, possuindo pelo menos, metade dos seguintes equipamentos coletivos: a) Posto de assistência médica; b) Farmácia; c) Casa do Povo, dos Pescadores, de espetáculos, centro cultural ou outras coletividades; d) Transportes públicos coletivos; e) Estação dos CTT; f) Estabelecimentos comerciais e de hotelaria; g) Estabelecimento que ministre escolaridade obrigatória; h) Agência bancária.

Zona de intervenção florestal (ZIF)

Espaços florestais contínuos, submetidos a um plano de intervenção com carácter vinculativo geridos por uma única entidade. São prioritariamente aplicadas às zonas percorridas pelos incêndios florestais.

Zona de proteção especial (Z.P.E.)

Área de importância comunitária no território nacional em que são aplicadas as medidas necessárias para a manutenção ou restabelecimento do estado de conservação das populações das espécies de aves selvagens inscritas no anexo A-I do DL 140/99, de 24 de Abril e dos seus habitats.

Zona especial de conservação (Z.E.C.)

Sítio de importância comunitária no território nacional em que são aplicadas as medidas necessárias para a manutenção ou o restabelecimento do estado de conservação favorável dos habitats naturais ou das populações das espécies para as quais o sítio é designado.

Zonas húmidas

Áreas interiores ou litorais, cobertas temporariamente ou permanentemente por água doce, salgada ou salobra, corrente ou estagnada. Inclui pauis, turfeiras, sapais, juncais, caniçais halófilos e zonas entremarés.

Subcapítulo 2 – Ambiente

Abastecimento de água

Conjunto coerente de órgãos interligados que, no seu todo, tem como função fornecer água para consumo humano, em quantidade e qualidade adequadas. Consideram-se quantidade e qualidade adequadas aquelas que satisfazem as exigências quantitativas que são estabelecidas na normativa local e na legislação nacional aplicável. Na sua forma completa, um sistema de abastecimento de água é composto pelos seguintes órgãos: captação, estação elevatória, adutora, reservatório, rede de distribuição.

Água distribuída por habitante

Água distribuída / população residente

Águas balneares

Águas superficiais, quer sejam interiores, costeiras ou de transição, onde se preveja que um grande número de pessoas se banhe e a prática banhar não tenha sido interdita ou desaconselhada de modo permanente, i.e., por uma época banhar completa.

Água segura (Indicador de água segura)

$[(1 - \text{número de análises em falta} / \text{número de análises regulamentares obrigatórias}) \times (\text{número de análises em cumprimento do valor paramétrico} / \text{número de análises realizadas com valor paramétrico})] \times 100$.

Águas de origem subterrânea

Águas obtidas em nascentes, galerias de minas, poços ou furos, ou seja, águas retidas que podem se recuperadas, através de uma formação geológica. Todos os depósitos de água permanentes, temporários, recarregados natural ou artificialmente no subsolo, tendo qualidade suficiente para garantir pelo menos uma utilização sazonal. Esta categoria inclui as camadas freáticas, bem como as camadas profundas sob pressão ou difusas, que podem estar submersas. Excluem-se os bancos de filtração (cobertos por águas de superfície).

Águas residuais

Águas usadas e que podem conter quantidades importantes de produtos em suspensão ou dissolvidos, com ação perniciosa para o ambiente. Não se consideram as águas de arrefecimento.

Águas residuais drenadas por habitante

Águas residuais drenadas / população residente

Águas residuais tratadas

Águas residuais depois de serem submetidas a tratamento primário, secundário ou de nível superior com o objetivo de reduzir a poluição causada no meio recetor bem como os riscos para a saúde pública que lhes estão associados, cumprindo, assim, os requisitos de qualidade impostos pela entidade licenciadora competente.

Análises efetuadas obrigatórias à qualidade da água

Correspondem às análises realizadas aos parâmetros obrigatórios, pelo que não são contabilizadas as análises realizadas aos parâmetros opcionais.

Análises em falta à qualidade da água

Correspondem, por cada parâmetro obrigatório, ao número de análises em falta em relação ao número das regulamentares, pelo que, para o cálculo da percentagem de análises realizadas, não são contabilizadas como em falta as análises não realizadas aos parâmetros opcionais.

Análises realizadas à qualidade da água com valor paramétrico

Correspondem às análises realizadas aos parâmetros obrigatórios e opcionais com valor paramétrico fixado no Decreto-Lei n.º 306/2007, exceto as análises realizadas aos parâmetros acrilamida, cloreto de vinilo, epicloridrina e radioativos (α -total, β -total, dose indicativa total e trítio).

Análises regulamentares obrigatórias à qualidade da água

Correspondem às frequências mínimas de amostragem para os parâmetros obrigatórios.

Associados das organizações não governamentais de ambiente por 1 000 habitantes

Associados das organizações não governamentais de ambiente / População média x 1 000.

Bom estado das águas de superfície

Classificação de uma massa de águas de superfície quando os seus estados ecológico e químico são considerados, pelo menos, bons.

Bom estado químico das águas de superfície

Estado químico de uma massa de águas de superfície cujas concentrações de poluentes cumprem as normas de qualidade ambiental definidas em legislação específica.

Bombeiro

Indivíduo que está integrado de forma profissional ou voluntária num corpo de bombeiros e tem por atividade cumprir as respetivas missões: proteção de vidas humanas e bens em perigo, mediante a prevenção e extinção de incêndios; socorro de feridos, doentes ou náufragos; prestação de outros serviços previstos nos regulamentos internos e demais legislação aplicável.

Captação de águas

Entende-se por captação de águas a utilização de volumes de água, superficiais ou subterrâneas, por qualquer forma subtraídos ao meio hídrico, independentemente da finalidade a que se destina. A captação de água pode ter as seguintes finalidades, com ou sem retenção: a) Consumo humano; b) Rega; c) Atividade industrial; d) Produção de energia; e) Atividades recreativas ou de lazer.

Consumo autorizado

Volume de água, incluindo água exportada, que é fornecido a consumidores registados, à própria entidade gestora e a outros, implícita ou explicitamente autorizados, para uso doméstico, comercial e industrial, durante o período de referência. O consumo pode ser faturado ou não faturado, medido ou não medido, de acordo com a prática local.

Corpo de bombeiros

Unidade operacional onde se integram os bombeiros que é oficialmente homologada e tecnicamente organizada, preparada e equipada para exercer as missões que lhe são atribuídas.

Corpo de bombeiros profissionais

Corpo de bombeiros criado e mantido na dependência direta de uma câmara municipal, sendo exclusivamente integrado por bombeiros profissionais.

Corpo de bombeiros voluntários

Corpo de bombeiros pertencente a uma associação humanitária de bombeiros e constituído por bombeiros em regime de voluntariado.

Custos de exploração e gestão

Custos com a operação e manutenção das infraestruturas associadas aos serviços de abastecimento de água ou de drenagem e tratamento de águas residuais, incluindo ainda custos com faturação, leitura de contadores, atendimento ao cliente, contribuições e taxas, entre outros. Não se incluem nos custos diretos de exploração e gestão custos com amortizações e reintegrações de infraestruturas ou custos com a aquisição de água a outras entidades gestoras/descarga de águas residuais em outras entidades gestoras.

Custos gerais

Custos não imputáveis diretamente aos serviços de abastecimento de água ou de drenagem e tratamento de águas residuais associados, nomeadamente, a órgãos de gestão ou departamentos administrativos e financeiros, incluindo custos com telefones, gastos de secretaria, pessoal, limpeza, amortizações de equipamentos, edifícios ou automóveis, entre outros.

Despesas dos municípios em gestão de resíduos por 1 000 habitantes

Despesas dos municípios em gestão de resíduos / População média x 1 000.

Despesas dos municípios em gestão e proteção da biodiversidade e da paisagem por 1 000 habitantes

Despesas dos municípios em gestão e proteção da biodiversidade e da paisagem / População média x 1 000.

Drenagem de águas residuais

Sistema constituído por um conjunto de órgãos cuja função é a coleta das águas residuais e o seu encaminhamento e, por vezes, tratamento em dispositivo adequado, de forma que a sua deposição no meio recetor (solo de água), não altere as condições ambientais existentes para além dos valores estabelecidos como admissíveis na normativa local e na legislação nacional aplicável. Deste modo na sua forma completa, um sistema de drenagem de águas residuais é constituído pelos seguintes órgãos principais: rede de drenagem, emissário, estação elevatória, intercetor, estação de tratamento e emissário final.

Entidade detentora de corpo de bombeiros

Entidade pública ou privada que cria e mantém em atividade um corpo de bombeiros, de acordo com a legislação em vigor.

Entidade gestora

Entidade responsável pela exploração, pelo funcionamento e eventualmente pela conceção, construção e manutenção dos sistemas de abastecimento público de água, de águas residuais urbanas e/ou de resíduos urbanos (ou parte deles).

Estação de Tratamento de Águas Residuais (ETAR)

Conjunto de instalações e dispositivos onde são realizados processos de tratamento artificiais das águas residuais (aplicados antes do destino final de águas residuais) com a finalidade de acelerar os processos naturais de depuração de forma controlada.

Estado das águas de superfície

Estado em que se encontra uma determinada massa de águas de superfície, definido em função do pior dos dois estados - ecológico ou químico - dessas águas.

Estado das águas subterrâneas

Estado em que se encontra uma determinada massa de águas subterrâneas definido em função do pior dos estados quantitativo e químico dessas águas.

Estado ecológico

Estado das águas de superfície naturais que representa a qualidade estrutural e funcional dos respetivos ecossistemas tendo por base a comparação de dados obtidos para os vários elementos de qualidade (biológicos, hidromorfológicos e físico-químicos) e de dados relativos a condições de referência específicas dos diferentes tipos de massas de águas de superfície interiores.

Estado quantitativo das águas subterrâneas

Estado que traduz o grau de variação de uma massa de águas subterrâneas por captações diretas ou indiretas.

Estado químico

Estado das massas de águas com base na avaliação da presença de substâncias químicas que, em condições naturais, não estariam presentes ou que estariam presentes em concentrações reduzidas. Estas substâncias são suscetíveis de causar danos significativos para o ambiente aquático, a saúde humana, a fauna e a flora, devido às suas características de persistência, toxicidade e bioacumulação.

Estado químico das águas superficiais

Indicador que traduz a avaliação da existência de substâncias químicas que, em condições naturais, estariam ausentes ou presentes em concentrações reduzidas numa massa de águas superficiais e que são suscetíveis de causar danos significativos para o ambiente aquático, a saúde humana, a fauna e a flora, devido às suas características de persistência, toxicidade e bioacumulação.

Gestão de águas residuais

Domínio de ambiente que compreende as modificações nos processos de produção, adaptação de instalações ou de processos, destinados a reduzir a poluição de água. Incluem-se as fossas sépticas, assim como os respetivos serviços de manutenção e produtos utilizados como os ativadores biológicos. Incluem-se igualmente, os sistemas de coletores, canalizações, condutas e bombas destinadas a evacuar residuais desde o seu ponto de produção até à estação de tratamento, ou até ao ponto onde são evacuadas, assim como, o tratamento das águas de arrefecimento.

Gestão de resíduos sólidos urbanos

Operações de recolha, transporte, tratamento, valorização e eliminação dos resíduos, incluindo o autocontrolo destas operações e a vigilância dos locais de descarga depois de encerrados. Relativamente aos sistemas de gestão de resíduos sólidos urbanos, podem ser especificadas as seguintes fases: recolha, recolha seletiva, transportes, valorização e eliminação.

Organizações não-governamentais de ambiente - ONGA

Associações dotadas de personalidade jurídica e constituídas nos termos da lei geral, que não prossigam fins lucrativos, para si ou para os seus associados, e visem, exclusivamente, a defesa e valorização do ambiente ou do património natural e construído, bem como a conservação da natureza.

Organizações não-governamentais de ambiente (ONGA) por 100 000 habitantes

Número de Organizações Não Governamentais de Ambiente e Equiparadas / População média x 100 000.

Outros proveitos

Proveitos resultantes da prestação de serviços associados ao abastecimento de água e à drenagem e tratamento de águas residuais não considerados nos proveitos do tarifário do serviço a setores e nos proveitos resultantes do serviço entre entidades gestoras. Os serviços considerados na rubrica outros proveitos são, nomeadamente, colocação, transferência e reaferição de medidores de caudal, vistorias e ensaios, limpeza de fossas sépticas individuais, juros de mora, taxas de relaxe.

Perdas de água

Indicador que traduz a diferença entre a água entrada no sistema e o consumo autorizado.

Potencial ecológico

Conjunto de critérios que, em relação à avaliação da qualidade das massas de águas de superfície não naturais (i.e., artificiais ou fortemente modificadas, nos termos previstos na legislação em vigor), representa o desvio dos resultados dos elementos de qualidade (biológicos, hidromorfológicos e físico-químicos) em relação aos valores expectáveis num cenário de máximo potencial ecológico.

Praia de banho

Praia marítima, fluvial ou lacustre, onde é garantida a vigilância e assistência a banhistas e cuja qualificação é publicada em Portaria para cada nova época balnear, conforme legislação em vigor.

Proporção das massas de água com bom estado químico

Superfície das massas de água por classificação/ Superfície total da unidade territorial x100

Proporção de alojamentos servidos por abastecimento de água

Número total de alojamentos serviços por abastecimento de água/ Número total de alojamentos familiares clássicos x 100

Proporção de alojamentos servidos por drenagem de águas residuais

Número total de alojamentos servidos por drenagem de águas residuais/ Número total de alojamentos familiares clássicos

Proporção de massas de água com bom estado/ potencial ecológico

Massas de água com classificação de "Bom" ou "Excelente" / Total das massas de água x 100

Proporção de resíduos urbanos depositados em aterros

Resíduos urbanos depositados em aterro / Resíduos urbanos recolhidos x 100.

Proporção de resíduos urbanos recolhidos seletivamente

Resíduos urbanos recolhidos com recolha seletiva / Resíduos urbanos recolhidos x 100.

Proteção contra as radiações

Domínio de ambiente que compreende as atividades visando reduzir ou eliminar os efeitos nefastos das radiações emitidas, por um qualquer emissor, à exceção das centrais nucleares e das instalações militares.

Proteção contra o ruído e vibrações

Domínio de ambiente que compreende as atividades de redução de emissões de ruído ou vibrações na fonte, cujo principal objetivo é o de proteger pessoas e estruturas de betão armado.

Proteção da biodiversidade e da paisagem

Domínio de ambiente que compreende as atividades relativas à proteção dos ecossistemas e do "habitat", essenciais ao bem-estar da fauna e da flora, a proteção das paisagens pelo seu valor estético, assim como, a preservação dos sítios naturais protegidos por lei.

Proteção da qualidade do ar e clima

Domínio do ambiente que compreende todas as atividades referentes aos processos de produção, às atividades ligadas à construção, manutenção e reparação de instalações, cujo principal objetivo é o de reduzir a poluição atmosférica, assim como, às atividades de medição e controle das emissões de gases que afetam a camada de ozono.

Proteção e recuperação dos solos, de águas subterrâneas e superficiais

Domínio de ambiente que compreende as atividades de proteção do ambiente, implicando a construção, manutenção e exploração de instalações de descontaminação de solos poluídos, purificação de águas subterrâneas, assim como, a proteção contra infiltrações poluentes nas águas subterrâneas.

Recolha de resíduos

Operação de apanha, triagem e/ou mistura de resíduos, com vista ao seu transporte.

Recolha seletiva de resíduos

Recolha especial de resíduos que são objeto de deposição separada por parte do detentor, com a finalidade de serem reciclados (Ex.: os vidrões e os denominados "ecopontos").

Resíduo urbano

Resíduo proveniente das habitações privadas bem como outros resíduos que, pela sua natureza ou composição, sejam semelhantes aos resíduos provenientes das habitações.

Resíduos urbanos recolhido por habitante

Resíduos urbanos recolhidos / População média x 1 000.

Sistema de resíduos sólidos urbanos

Conjunto de órgãos cuja função é, remover, dispor no terreno e tratar os lixos produzidos pela população de um, ou de um conjunto de aglomerados populacionais. Na sua forma completa, um sistema de recolha de lixo engloba as seguintes componentes: colocação na rua; circuito de recolha e transporte ao vazadouro; destino final.

Sistemas de tratamento de águas residuais

Atividades relacionadas com a construção, manutenção, reparação ou substituição das estações de tratamento de águas residuais, qualquer que seja o tipo de tratamento (ETAR convencional, lagoa de estabilização ou fossas sépticas municipais).

Sistemas Públicos Urbanos de Serviços de Água

Sistemas de abastecimento de água e/ou de saneamento de águas residuais que visam servir as populações, sendo instalados, em regra, na via pública, em terrenos da entidade gestora associada ou de outros, cuja ocupação é do interesse público.

Tratamento de resíduos

Qualquer operação de valorização ou de eliminação, incluindo a preparação prévia à valorização ou eliminação.

Valor paramétrico da qualidade da água

É o valor máximo ou mínimo fixado para cada um dos parâmetros a controlar, tendo em atenção o disposto no Decreto-Lei n.º 306/2007, de 27 de agosto.

Valorização energética

Operação de valorização de resíduos que compreende a utilização dos resíduos combustíveis para a produção de energia através da incineração direta com recuperação de calor.

Capítulo II – As Pessoas

Subcapítulo 1 – População

Casamento

Contrato celebrado entre duas pessoas que pretendem constituir família mediante uma plena comunhão de vida, nos termos da legislação em vigor. O casamento pode celebrar-se entre pessoas de sexo diferente ou do mesmo sexo.

Cessação do estatuto de residente

Fim do estatuto legal de residente. Este fim pode ser determinado pela vontade do próprio (saída voluntária e retorno voluntário), por decisão administrativa (cancelamento) ou judicial (expulsão judicial), obtenção de nacionalidade portuguesa ou por falecimento.

Densidade populacional

Intensidade do povoamento expressa pela relação entre o número de habitantes de uma área territorial determinada e a superfície desse território (expressa em número de habitantes por quilómetro quadrado).

Divórcio

Dissolução legal e definitiva do vínculo do casamento em vida dos cônjuges, a requerimento de um contra o outro (divórcio sem consentimento de um dos cônjuges) ou de ambos (divórcio por mútuo consentimento), conferindo a cada um o direito de voltar a casar.

Esperança de vida à nascença

Número médio de anos que uma pessoa à nascença pode esperar viver, mantendo-se as taxas de mortalidade por idades observadas no momento.

Esperança de vida aos 65 anos da população residente

Número médio de anos que uma pessoa que atinja a idade exata x (65 anos) pode esperar ainda viver, mantendo-se as taxas de mortalidade por idades observadas no momento.

Fecundidade desejada

Número de filhos biológicos desejados pelas pessoas ao longo da sua vida, independentemente dos que têm e dos que pensam vir a ter.

Fecundidade final esperada

Número de filhos biológicos (nascidos com vida) tidos pelas pessoas acrescido do número de filhos que pensam vir a ter no futuro (incluindo a gravidez atual, caso se aplique).

Fecundidade intencional

Número de filhos biológicos que as pessoas pensam vir a ter no futuro (incluindo a gravidez atual, caso se aplique).

Fecundidade realizada

Número de filhos biológicos (nascidos com vida) tidos pelas pessoas.

Grupo etário

Intervalo de idade, em anos, no qual o indivíduo se enquadra, de acordo com o momento de referência.

Idade

Intervalo de tempo que decorre entre a data do nascimento (dia, mês e ano) e as 0 horas da data de referência. A idade é expressa em anos completos, salvo se tratar de crianças com menos de 1 ano, devendo nestes casos ser expressa em meses, semanas ou dias completos.

Idade média ao primeiro casamento

Idade média das pessoas (nubentes) ao primeiro casamento, num determinado período de tempo, habitualmente o ano civil.

Idade média das mulheres ao nascimento do primeiro filho

Idade média das mulheres ao nascimento do primeiro filho, num determinado período de tempo, habitualmente o ano civil.

Ideal de filhos numa família

Número de filhos (biológicos, adotados, enteados) considerado pelas pessoas como ideal para uma família, independentemente de ser a sua.

Índice de dependência de idosos

Relação entre a população idosa e a população em idade ativa, definida habitualmente como o quociente entre o número de pessoas com 65 ou mais anos e o número de pessoas com idades compreendidas entre os 15 e os 64 anos (expressa habitualmente por 100 pessoas com 15-64 anos).

Índice de envelhecimento

Relação entre a população idosa e a população jovem, definida habitualmente como o quociente entre o número de pessoas com 65 ou mais anos e o número de pessoas com idades compreendidas entre os 0 e os 14 anos (expressa habitualmente por 100 pessoas dos 0 aos 14 anos).

Índice de longevidade

Relação entre a população mais idosa e a população idosa, definida habitualmente como o quociente entre o número de pessoas com 75 ou mais anos e o número de pessoas com 65 ou mais anos (expressa habitualmente por 100 (10²) pessoas com 65 ou mais anos).

Índice de renovação da população em idade ativa

Relação entre a população que potencialmente está a entrar e a que está a sair do mercado de trabalho, definida habitualmente como o quociente entre o número de pessoas com idades compreendidas entre os 20 e os 29 anos e o número de pessoas com idades compreendidas entre os 55 e os 64 anos (expressa habitualmente por 100 (10²) pessoas com 55-64 anos).

Índice sintético de fecundidade

Número médio de crianças vivas nascidas por mulher em idade fértil (dos 15 aos 49 anos de idade), admitindo que as mulheres estariam submetidas às taxas de fecundidade observadas no momento. Valor resultante da soma das taxas de fecundidade por idades, ano a ano ou grupos quinquenais, entre os 15 e os 49 anos, observadas num determinado período (habitualmente um ano civil).

Mulheres em idade fértil (%) na população residente feminina

Proporção de mulheres dos 15 aos 49 anos de idade, considerado o intervalo etário das mulheres em idade fértil, no total da população residente feminina.

Nacionalidade

Cidadania legal da pessoa no momento de observação; são consideradas as nacionalidades constantes no bilhete de identidade, no passaporte, no título de residência ou no certificado de nacionalidade apresentado. As pessoas que, no momento de observação, tenham pendente um processo para obtenção da nacionalidade, devem ser considerados com a nacionalidade que detinham anteriormente.

Nados-vivos fora do casamento

Número de nados-vivos que não pertencem ao casamento, no caso de valores absolutos. Relação entre esse número e o total de nados-vivos, no caso de valores percentuais.

Nado-vivo

O produto do nascimento vivo.

Óbito

Cessação irreversível das funções do tronco cerebral.

População estrangeira com estatuto legal de residente

Conjunto de pessoas de nacionalidade não portuguesa com autorização ou cartão de residência, em conformidade com a legislação de estrangeiros em vigor. Não inclui os estrangeiros com situação regular ao abrigo da concessão de autorizações de permanência, de vistos de curta duração, de estudo, de trabalho ou de estada temporária, bem como os estrangeiros com situação irregular.

População estrangeira que solicitou estatuto de residente

Conjunto de pessoas de nacionalidade não portuguesa que num determinado ano solicitaram um título de residência ao abrigo da legislação em vigor, que regula a entrada, permanência, saída e afastamento de estrangeiros em território nacional.

População estrangeira que solicitou estatuto legal de residente por 100 habitantes

População estrangeira que solicitou estatuto de residente / População média residente * 100.

População estrangeira residente

Conjunto de pessoas de nacionalidade não portuguesa que sejam consideradas residentes em Portugal no momento da observação.

População residente

Conjunto de pessoas que, independentemente de estarem presentes ou ausentes num determinado alojamento no momento de observação, viveram no seu local de residência habitual por um período contínuo de, pelo menos, 12 meses anteriores ao momento de observação, ou que chegaram ao seu local de residência habitual durante o período correspondente aos 12 meses anteriores ao momento de observação, com a intenção de aí permanecer por um período mínimo de um ano.

Proporção de casamentos católicos

Casamentos católicos / Total de casamentos entre pessoas de sexo diferente x 100.

Proporção de casamentos entre portugueses/as e estrangeiros/as

Casamentos entre portugueses/as e estrangeiros/as / Total de casamentos x 100.

Relação de masculinidade

Quociente entre os efetivos populacionais do sexo masculino e os do sexo feminino (habitualmente expresso por 100 mulheres).

Relação de masculinidade dos estrangeiros a quem foi concedido título de residência

Quociente entre os efetivos populacionais do sexo masculino e os do sexo feminino (habitualmente expresso por 100 mulheres).

Saldo natural

Nados vivos - Óbitos

Taxa bruta de divórcio

Número de divórcios observado durante um determinado período de tempo, normalmente um ano civil, referido à população média desse período (habitualmente expressa pelo número de divórcios por 1 000 habitantes).

Taxa bruta de mortalidade

Número de óbitos observado durante um determinado período de tempo, normalmente um ano civil, referido à população média desse período (habitualmente expressa em número de óbitos por 1 000 habitantes).

Taxa bruta de natalidade

Número de nados vivos ocorridos durante um determinado período de tempo, normalmente um ano civil, referido à população média desse período (habitualmente expressa em número de nados vivos por 1 000 habitantes).

Taxa bruta de nupcialidade

Número de casamentos observado durante um determinado período de tempo, normalmente um ano civil, referido à população média desse período (habitualmente expressa em número de casamentos por 1 000 habitantes).

Taxa de crescimento efetivo

Variação populacional observada durante um determinado período de tempo, normalmente um ano civil, referido à população média desse período (habitualmente expressa por 100 ou 1 000 habitantes).

Taxa de crescimento migratório

Saldo migratório observado durante um determinado período de tempo, normalmente um ano civil, referido à população média desse período (habitualmente expressa por 100 ou 1 000 habitantes).

Taxa de crescimento natural

Saldo natural observado durante um determinado período de tempo, normalmente um ano civil, referido à população média desse período (habitualmente expressa por 100 ou 1 000 habitantes).

Taxa de fecundidade geral

Número de nados vivos observado durante um determinado período de tempo, normalmente um ano civil, referido ao efetivo médio de mulheres em idade fértil (entre os 15 e os 49 anos) desse período (habitualmente expressa em número de nados vivos por 1 000 mulheres em idade fértil).

Taxa de fecundidade na adolescência

Rácio entre o número anual de nados vivos de mães com menos de 20 anos de idade (mães adolescentes), referido ao efetivo médio de mulheres dos 15 aos 19 anos de idade desse ano, por mil mulheres nesta faixa etária.

Subcapítulo 2 – Educação

Aluno

Indivíduo que, após um ato de registo administrativo, participa em percursos de educação e formação no âmbito da educação formal.

Aluno inscrito

Aluno que efetua uma inscrição em uma ou mais disciplinas ou em unidades curriculares de um curso de um estabelecimento de ensino superior num determinado ano letivo.

Aluno Matriculado

Ver "Aluno".

Ano de escolaridade

Ano de estudos completo legalmente instituído e que corresponde a cada um dos 12 anos da escolaridade obrigatória.

Ano letivo

Período de tempo compreendido entre o início e o fim das atividades letivas que no ensino não superior corresponde a um mínimo de 180 dias efetivos de atividades escolares e no ensino superior deverá corresponder a um período entre 36 e 40 semanas.

Área de educação e formação

Área da Classificação Nacional das Áreas de Educação e Formação que agrupa os programas em função da semelhança dos respetivos conteúdos.

Certificação

Processo que reconhece formalmente conhecimentos e competências de indivíduos, através da atribuição de graus académicos, diplomas e certificados.

Certificação escolar

Certificação que confere um nível de escolaridade.

Ciclo de estudos

Etapas de ensino definidas na estrutura do sistema de educação e formação com determinado tempo de duração normal e identidade própria a nível de objetivos, finalidades, organização curricular, tipo de docência e programas.

Conclusão

Situação que ocorre em consequência do aproveitamento com êxito do aluno ou formando na finalização de um nível de ensino, ciclo de estudos, ou curso, de uma unidade de formação, unidade de formação de curta duração, unidade de competência ou componente de formação.

Curso científico-humanístico

Curso do ensino regular e do ensino recorrente que é orientado para o prosseguimento de estudos de nível superior e tem a duração normal de 3 anos.

Curso tecnológico

Curso do ensino regular e do ensino recorrente que é orientado na dupla perspetiva do mercado de trabalho e/ou prosseguimento de estudos e tem a duração normal de 3 anos.

O curso confere um certificado de conclusão do ensino secundário e uma qualificação de nível 4 do Quadro Nacional de Qualificações

Cursos de aprendizagem

Curso de formação inicial do ensino secundário, que se realiza em alternância entre a entidade formadora e a entidade enquadradora, está direcionado para o mercado de trabalho, confere dupla certificação e permite o prosseguimento de estudos.

Este curso destina-se a jovens com idade inferior a 25 anos, que possuem o 9º ano de escolaridade ou superior sem conclusão do ensino secundário, e confere certificação do ensino secundário e o nível 4 do Quadro Nacional de Qualificações. A título excepcional, podem ter acesso jovens ou adultos com idade superior a 25 anos.

Cursos de educação e formação de adultos

Curso do ensino básico ou do ensino secundário, orientado para adultos que não tenham concluído esses níveis de ensino, que visa elevar os níveis de qualificação e potenciar condições de inserção, reinserção e progressão no mercado de trabalho.

Este curso destina-se a adultos com idade igual ou superior a 18 anos e confere dupla certificação (de nível 2 ou 4 do Quadro Nacional de Qualificações), ou apenas certificação escolar do ensino básico (1.º, 2.º e 3.º ciclo) ou do ensino secundário.

Cursos de especialização tecnológica

Curso do ensino pós-secundário não superior, orientado para a preparação de profissionais qualificados, que privilegia a sua inserção no mercado de trabalho, permite o prosseguimento de estudos de nível superior e confere uma qualificação com base em formação técnica especializada.

Desistência

Situação que ocorre em consequência do abandono temporário de alunos ou formandos da frequência das atividades letivas de um curso, de um período de formação ou de uma ou mais disciplinas no decurso de um ano letivo.

Diploma

Documento oficial comprovativo da atribuição de um nível de qualificação, de um grau académico ou da conclusão de um curso não conferente de grau académico emitido por um estabelecimento de ensino.

Diplomada/o

Indivíduo que concluiu com aproveitamento o nível de ensino/curso em que estava matriculado/inscrito, tendo requerido o respetivo diploma.

Diplomadas/os do ensino superior por 1 000 habitantes

Número de diplomadas/os do ensino superior / População residente entre 20 e 29 anos x 1000.

Dupla certificação

Certificação que reconhece a certificação escolar e a certificação profissional em simultâneo.

Educação pré-escolar

Primeira etapa da educação que se destina a crianças entre os 3 anos e a idade de ingresso no ensino básico e é ministrada em jardins de infância ou escolas básicas.

Ensino artístico especializado

Ensino que proporciona uma formação especializada dirigida a indivíduos que revelam comprovadas aptidões ou talentos para ingresso e progressão numa via de estudos artísticos, permitindo a conclusão dos ensinos básico e/ou secundário.

Ensino básico

Nível de ensino que visa assegurar aprendizagens num nível elementar ou intermédio de complexidade, permitindo o prosseguimento de estudos ou o ingresso no mercado de trabalho.

Ensino pós-secundário não superior

Nível de ensino que visa aprendizagens de complexidade e especialização intermédias entre o ensino secundário e o ensino superior, orientadas para o ingresso no mercado de trabalho ou o prosseguimento de estudos.

Ensino privado

Ensino promovido, controlado e gerido por uma entidade privada, com tutela pedagógica e científica do Estado.

Ensino privado dependente do Estado

Ensino privado cujo financiamento central é suportado em 50% ou mais por entidades públicas, ou cujo pessoal docente é pago por um organismo governamental.

Ensino privado independente do Estado

Ensino privado cujo financiamento central é suportado em menos de 50% por entidades públicas, ou cujo pessoal docente não é pago por um organismo governamental.

Ensino profissional

Ensino que tem por objetivo imediato a preparação científica e técnica para o exercício de uma profissão, privilegiando a qualificação inicial para entrada no mundo do trabalho e permitindo ainda o prosseguimento de estudos.

Ensino público

Ensino cujo funcionamento e gestão é da responsabilidade exclusiva do Estado, das regiões autónomas, das autarquias locais ou de outras pessoas de direito público.

Ensino recorrente

Ensino que se destina a alunos com idade superior a 18 anos e visa a conclusão do ensino básico ou do ensino secundário a quem não os completou ou deles não usufruiu em idade definida na legislação em vigor.

Ensino regular

Ensino estruturado em ciclos de estudo e anos de escolaridade que visa a conclusão do ensino básico e/ou do ensino secundário e que se destina ao prosseguimento de estudos dos alunos que frequentam o sistema de educação e formação dentro dos limites etários previstos na lei.

Ensino secundário

Nível de ensino que sucede ao ensino básico, caracteriza-se por maior diversidade e complexidade da oferta de educação e formação e visa o aprofundamento de aprendizagens para o prosseguimento de estudos ou o ingresso no mercado de trabalho.

Ensino superior

Nível de ensino que sucede ao ensino secundário, caracteriza-se por elevada complexidade e visa aprendizagens especializadas orientadas para o ingresso no mercado de trabalho.

Estabelecimento de ensino não superior

Estabelecimento de ensino público ou privado onde é ministrado o ensino básico e/ou o ensino secundário e/ou o ensino pós-secundário não superior, e por vezes a educação pré-escolar.

Estabelecimento de ensino superior

Estabelecimento de ensino público ou privado onde são ministrados cursos do ensino superior e cursos do ensino pós-secundário não superior.

Formador

Profissional detentor de uma qualificação específica, cujo perfil funcional integra competências técnico-científicas, competências pedagógico-didáticas e experiência profissional adequadas à formação que ministra, e cuja intervenção facilita ao formando a aquisição de conhecimentos e/ou o desenvolvimento de capacidades, atitudes e formas de comportamento, e/ou a demonstração de competências.

Inscrição

Ato administrativo que faculta a frequência de um determinado ano escolar, disciplina, curso ou qualquer outra oferta de educação e formação, depois de efetivada a matrícula, quando aplicável.

Internet (acesso www)

Ligação ao conjunto de redes informáticas mundiais interligadas pelo protocolo TCP/IP - Transmission Control Protocol/Internet Protocol, onde se localizam servidores de informação e serviços (FTP, WWW, E-mail, etc.).

Matrícula

Ato de registo formal e obrigatório para a frequência de um estabelecimento de ensino, público ou privado.

Nível de ensino

Nível do sistema de educação e formação que se estrutura em função da progressão, complexidade e especialização das aprendizagens, e que corresponde a cada uma das seguintes etapas: ensino básico, ensino secundário, ensino pós-secundário não superior e ensino superior.

Nível de escolaridade

Nível do sistema de educação e formação que se estrutura em função da educação pré-escolar e dos ciclos de estudo dos níveis de ensino tais como: 1º ciclo, 2º ciclo, 3º ciclo do ensino básico; ensino secundário, ensino pós-secundário não superior; bacharelato, licenciatura, mestrado e doutoramento do ensino superior.

Número médio de alunas/os por computador

Relação entre o número de alunas/os dos ensinos básico e secundário regular e o número de computadores existente em cada escola.

Número médio de alunas/os por computador com internet

Relação entre o número de alunas/os dos ensinos básico e secundário regular e o número de computadores com ligação à Internet existente em cada escola.

Pessoal docente

Conjunto dos docentes de jardins-de-infância e estabelecimentos de ensino.

Pessoal não docente

Conjunto de profissionais de carreiras específicas que, em colaboração com o pessoal docente, desenvolvem atividades de suporte ao funcionamento dos jardins-de-infância e estabelecimentos de ensino.

Proporção de alunas diplomadas no ensino superior

Relação percentual entre o número de alunas do sexo feminino diplomadas no ensino superior e o total de alunas/os diplomadas/os no ensino superior.

Proporção de alunas inscritas no ensino superior

Relação percentual entre o número de alunas do sexo feminino inscritas no ensino superior e o total de alunas/os inscritas/os do ensino superior.

Proporção de inscritas/os em áreas C&T

Relação percentual entre o número de alunas/os inscritas/os no ensino superior em áreas C&T (áreas 05 "Ciências naturais, matemática e estatística", 06 "Tecnologias de informação e comunicação (TICs)" e 07 "Engenharia, indústrias transformadoras e construção" da CITE-F 2013.) e o total de alunas/os inscritas/os no ensino superior.

Proporção de mulheres no ensino secundário

Relação percentual entre o número de alunas do sexo feminino no ensino secundário e o total de alunas/os do ensino secundário.

Reconhecimento, validação e certificação de competências

Processo que permite o reconhecimento, a validação e a certificação de competências escolares e/ou profissionais, adquiridas ao longo da vida em contextos formais, não formais e informais, através do desenvolvimento de atividades específicas e de um conjunto de instrumentos de avaliação adequados.

Retenção

Situação que ocorre em consequência do aproveitamento sem êxito do aluno pelo não cumprimento dos requisitos previstos na legislação em vigor para a frequência no ano de escolaridade seguinte àquele em que se encontra.

Taxa bruta de escolarização - Ensino básico

Relação percentual entre o número de alunas/os matriculadas/os no ensino básico e a população total residente dos 6 aos 14 anos.

Taxa bruta de escolarização - Ensino secundário

Relação percentual entre o número de alunas/os matriculadas/os no ensino secundário e a população total residente dos 15 aos 17 anos.

Taxa de escolarização do ensino superior

Relação percentual entre as/os alunas/os inscritas/os em cursos de formação inicial no ensino superior (entre os 18 e os 22 anos) e a população total residente dos 18 aos 22 anos.

Taxa de pré-escolarização

Relação percentual entre o número de alunas/os matriculadas/os no ensino pré-escolar e a população total residente dos 3 aos 5 anos.

Taxa de retenção e desistência no ensino básico (1.º ciclo)

Porcentagem dos efetivos escolares que permanecem, por razões de insucesso ou de tentativa voluntária de melhoria de qualificações, no ensino básico (1.º ciclo), em relação à totalidade de alunas/os que iniciaram esse mesmo ensino.

Taxa de retenção e desistência no ensino básico (2.º ciclo)

Porcentagem dos efetivos escolares que permanecem, por razões de insucesso ou de tentativa voluntária de melhoria de qualificações, no ensino básico (2.º ciclo), em relação à totalidade de alunas/os que iniciaram esse mesmo ensino.

Taxa de retenção e desistência no ensino básico (3.º ciclo)

Porcentagem dos efetivos escolares que permanecem, por razões de insucesso ou de tentativa voluntária de melhoria de qualificações, no ensino básico (3.º ciclo), em relação à totalidade de alunas/os que iniciaram esse mesmo ensino.

Taxa de retenção e desistência no ensino básico (total do básico)

Percentagem dos efetivos escolares que permanecem, por razões de insucesso ou de tentativa voluntária de melhoria de qualificações, no ensino básico (1.º, 2.º e 3.º ciclos), em relação à totalidade de alunas/os que iniciaram esse mesmo ensino.

Taxa de transição/conclusão no ensino secundário (cursos gerais/científico-humanísticos)

Relação percentual entre o número de alunos que, no final de um ano letivo, obtêm aproveitamento (podendo transitar para o ano de escolaridade seguinte) e o número de alunos matriculados, nesse ano letivo. É utilizada a designação “taxa de conclusão” quando o aproveitamento se refere ao último ano de um nível de ensino, ou seja, no 12.º ano (geral).

Taxa de transição/conclusão no ensino secundário (cursos tecnológicos/profissionais)

Relação percentual entre o número de alunos que, no final de um ano letivo, obtêm aproveitamento (podendo transitar para o ano de escolaridade seguinte) e o número de alunos matriculados, nesse ano letivo. É utilizada a designação “taxa de conclusão” quando o aproveitamento se refere ao último ano de um nível de ensino, ou seja, no 12.º ano (tecnológicos / profissionais).

Taxa de transição/conclusão no ensino secundário (total)

Relação percentual entre o número de alunos que, no final de um ano letivo, obtêm aproveitamento (podendo transitar para o ano de escolaridade seguinte) e o número de alunos matriculados, nesse ano letivo. É utilizada a designação “taxa de conclusão” quando o aproveitamento se refere ao último ano de um nível de ensino, ou seja, no 12.º ano (total).

Vagas no ensino superior

Número fixado anualmente, para a inscrição de novos alunos em cada curso do ensino superior, sob proposta dos órgãos legal e estatutariamente competentes dos estabelecimentos de ensino superior.

Subcapítulo 3 – Cultura e Desporto

Arquivo

Instituição ou serviço responsável pela aquisição, conservação, organização e comunicação de documentos de arquivo.

Artes do espetáculo

Conjunto de atividades de produção e apresentação de espetáculos de teatro, circo, música, dança e ópera, que podem decorrer em salas de espetáculos ou ao ar livre para o público em geral.

Associação desportiva

Coletividade de pessoas, sem fins lucrativos e com obediência aos princípios associativos, que tem como objeto principal o exercício de uma atividade no âmbito de áreas de ação desportiva como a prática, difusão, informação e dinamização da atividade física.

Bens imóveis do património cultural

Os bens imóveis que integram o património cultural podem pertencer às categorias de monumentos, conjuntos ou sítios, nos termos em que tais categorias se encontram definidas no direito internacional.

Biblioteca

Conjunto organizado de informação em todo o tipo de suporte, bem como de estruturas e serviços que permitam o tratamento, conservação e divulgação dos mesmos, visando a satisfação das necessidades dos utilizadores no que respeita a informação, investigação, educação e recreio.

Circulação

Número de exemplares colocados no mercado e que chegam aos leitores, correspondendo à soma das vendas, assinaturas e ofertas.

Conjunto

Agrupamento arquitetónico urbano de suficiente coesão de modo a poder ser delimitado geograficamente. Existem os seguintes tipos de conjuntos: conjunto histórico de cidades e vilas; conjunto urbano fortificado; grupos que, sem possuírem monumentos ou perspectivas notáveis, constituem um todo homogéneo.

Despesa total das câmaras municipais em atividades culturais e criativas por habitante

Despesa total das câmaras municipais em atividades culturais e criativas / População média residente.

Despesa total das câmaras municipais em atividades e equipamentos desportivos por habitante

Despesa total das câmaras municipais em atividades e equipamentos desportivos / População média residente.

Despesas em cultura e desporto no total de despesas

Despesas em cultura e desporto / Total de despesas.

Ecrã

Superfície ou quadro, geralmente retangular sobre o qual se projetam imagens luminosas, fixas ou em movimento.

Edição

Conjunto de todos os exemplares impressos e publicados na mesma data, sob o mesmo número.

Espaço para exposições temporárias

Espaço, com ou sem fins lucrativos, vocacionado para o acolhimento de exposições temporárias e abertas ao público em geral.

Espetáculo

Criação ou produção artística de uma obra cinematográfica, teatro, concerto ou de outras modalidades de espetáculo (ópera, dança, recitais, coros, folclore, circo, tauromaquia, multidisciplinares, misto).

Espetáculo multidisciplinar

Espetáculo que envolve, simultaneamente, a atuação de um agrupamento musical ou teatral e espetáculos multimédia (som, projeções, luz, etc.).

Espetador

Indivíduo que possui direito de ingresso, pago ou gratuito, para uma sessão de espetáculo.

Espetadores (cinema) por habitante

Total de espetadores/as (cinema) / População média residente.

Espetadores (espetáculos ao vivo) por habitante

Total de espetadores/as (espetáculos ao vivo) / População média residente.

Exposição coletiva

Exposição que contempla obras de dois ou mais autores.

Exposição individual

Exposição que contempla obras de um único autor.

Exposição temporária

Exposição relativa a um tema, com datas definidas de início e de fim.

Galeria de arte

Espaço com fins lucrativos, para exposição e venda simultânea de obras de artes plásticas com calendarização e temporada definidas.

Imóveis classificados

Todos os monumentos de património cultural edificado, cuja classificação foi feita por lei, enquadrados nas seguintes categorias: monumentos nacionais, imóvel de interesse público, valor concelhio, valor concelhio regional e valor local.

Imóvel de interesse municipal

Imóvel cuja proteção e valorização, no todo ou em parte, representa um valor cultural de significado predominante para um determinado município.

Imóvel de interesse público

Imóvel cuja proteção e valorização representa ainda um valor cultural de importância nacional, mas para o qual o regime de proteção inerente à classificação como de interesse nacional é desproporcionado.

Jardim zoológico, botânico e aquário

Entidades cujo caráter específico é a apresentação de espécies vivas. Excluem-se os parques naturais.

Jornal

Publicação periódica destinada ao público em geral tendo por objetivo principal constituir uma fonte primária de informação escrita sobre acontecimentos correntes relacionados com assuntos públicos, questões internacionais, política, entre outros.

Lotação

Número total de lugares de uma sala, incluindo os reservados.

Lotação média total das salas (recintos de espetáculos)

Total de lugares (recintos de espetáculos) / Total de salas ou espaços (recintos de espetáculos).

Monumento

Obra de construção que pelo seu interesse histórico, arqueológico, artístico, científico, social ou técnico, se destina a perpetuar alguém ou um facto notável. Incluem-se as instalações ou os elementos decorativos que fazem parte integrante da obra de construção.

Monumento nacional

Monumento cuja proteção e valorização, no todo ou em parte, representa um valor cultural de significado para o país.

Museu

Instituição permanente, sem fins lucrativos, ao serviço da sociedade e do seu desenvolvimento, aberta ao público, que promove pesquisas relativas aos testemunhos materiais do homem e do seu meio ambiente, adquire-os, conserva-os, comunica-os e expõe-nos para estudo, educação e lazer.

Obra

Trabalho, documento, ou objeto resultado da criação, produção literária, científica ou artística.

Património cultural

Conjunto dos bens que, sendo testemunhos com valor de civilização ou de cultura portadores de interesse cultural relevante, são objeto de especial proteção e valorização. O interesse cultural relevante, designadamente histórico, paleontológico, arqueológico, arquitetónico, linguístico, documental, artístico, etnográfico, científico, social, industrial ou técnico, refletirá valores de memória, antiguidade, autenticidade, originalidade, raridade, singularidade ou exemplaridade. Incluem-se: os bens imateriais que constituam parcelas estruturantes da identidade e da memória coletiva portuguesas (língua portuguesa e manifestações da cultura tradicional popular) e os respetivos contextos que, pelo valor de testemunho, possuem com aqueles uma relação interpretativa e informativa, assim como quaisquer outros bens que por força de convenções internacionais vinculam o Estado Português.

Proporção de exemplares distribuídos gratuitamente

Exemplares distribuídos gratuitamente (publicações periódicas) / Total de exemplares (publicações periódicas) x 100.

Proporção de visitantes escolares

Total de visitantes escolares (museus) / Total de visitantes (museus) x 100.

Publicação periódica

Publicação editada em série contínua com o mesmo título, em suporte papel ou/e eletrónico, a intervalos regulares ou irregulares, durante um período indeterminado, sendo os diferentes elementos da série numerados consecutivamente e/ou cada um deles datado.

Receita de bilheteira

Receita proveniente da venda dos bilhetes de ingresso, sendo igual ao número de bilhetes vendidos vezes o preço unitário.

Recinto de cinema

Espaço próprio para a apresentação de obras cinematográficas. As instalações dos recintos podem ter uma ou mais salas e localizarem-se num edifício próprio destinado exclusivamente ao cinema, salas em Centro Comercial (Multiplex), ao ar livre ou em salas polivalentes.

Recinto de espetáculos

Recinto cujo espaço se destina especificamente à apresentação específica de espetáculos ao vivo.

Revista

Publicação periódica em série que trata, geralmente, de um ou vários domínios especializados, podendo também fornecer informação geral.

Sessão

Apresentação pública concreta de um espetáculo com hora de início predefinida.

Taxa de ocupação das salas de cinema

Rácio (em %) entre a média de espetadores/as por sessão e a lotação média das salas de cinema.

Valor médio dos bilhetes vendidos (espetáculos ao vivo)

Receitas de espetáculos ao vivo / número de bilhetes de espetáculos ao vivo vendidos.

Visitante de museu

Pessoa que visita as exposições, utiliza os serviços disponíveis (bibliotecas, centro de documentação, reservas, entre outros), e/ou frequenta as atividades realizadas no museu (concertos e conferências, entre outros).

Visitantes por museu

Total de visitantes de museus / número de museus.

Subcapítulo 4 – Saúde

Bebida alcoólica

Bebida para consumo humano que contém etanol.

Cama

Equipamento destinado à estadia de um indivíduo num estabelecimento prestador de cuidados de saúde.

Camas (lotação praticada) por 1 000 habitantes

Número de camas (lotação praticada) de hospitais no ano / população média x 1 000.

Cirurgia

Um ou mais atos cirúrgicos, com o mesmo objetivo terapêutico e/ou diagnóstico, realizado(s) por médico cirurgião em sala operatória na mesma sessão.

Consulta

Ato em saúde no qual um profissional de saúde avalia a situação clínica de uma pessoa e procede ao planeamento da prestação de cuidados de saúde.

Consulta de especialidade

Consulta médica realizada no âmbito de uma especialidade ou subespecialidade de base hospitalar que deve decorrer de indicação clínica.

Consulta de medicina geral e familiar

Consulta médica realizada no âmbito da especialidade de Medicina Geral e Familiar.

Consulta de planeamento familiar

Consulta médica realizada no âmbito dos cuidados de saúde primários que dê resposta a solicitação sobre contraceção, pré-conceção, infertilidade ou fertilidade em conformidade com os Programas de Vigilância da Saúde específicos da área.

Consulta de saúde infantil e juvenil

Consulta médica realizada no âmbito dos cuidados de saúde primários a menores de 19 anos de idade, com exceção das consultas de Saúde Materna, Planeamento familiar e Saúde Pública e de acordo com o Programa de Vigilância da Saúde específico.

Consulta médica

Consulta realizada por um médico.

Doença

Estado do organismo em que existem alterações anatómicas ou perturbações funcionais que o afastam das condições normais.

Doença crónica

Doença previsivelmente permanente que necessita de intervenção médica para o seu acompanhamento e controlo.

Doente internado num estabelecimento de saúde num período

Indivíduo admitido num estabelecimento de saúde com internamento, num determinado período, que ocupe cama (ou berço de neonatologia ou pediatria), para diagnóstico ou tratamento, com permanência de, pelo menos, 24 horas.

Enfermeiras/os por 1 000 habitantes

Número total de enfermeiras/os inscritas/os no final do ano / População residente estimada para o final do ano x 1 000.

Enfermeira/o

Profissional de saúde qualificado com licenciatura em Enfermagem e autorização da respetiva ordem profissional para o exercício da Enfermagem.

Especialidade em medicina

Conjunto de conhecimentos e competências específicos, obtidos após a frequência com aproveitamento de formação pós-graduada e que confere especialização numa área particular da medicina.

Estabelecimento de saúde

Estabelecimento onde são prestados cuidados de saúde sob direção técnica e administrativa e em instalações que lhe estão atribuídas.

Farmacêutico comunitário

Farmacêutico que exerce a sua atividade numa farmácia.

Farmacêutico de oficina

Vide "Farmacêutico comunitário".

Farmácia

Estabelecimento devidamente autorizado a dispensar ao público medicamentos que estejam ou não sujeitos a receita médica.

Farmácias e postos farmacêuticos móveis por 1 000 habitantes

Número total de farmácias e postos farmacêuticos móveis existentes no final do ano / População residente estimada para o final do ano x 1 000.

Grande cirurgia

Intervenção cirúrgica com valor de K superior ou igual a 110 K conforme a tabela da Ordem dos Médicos.

Hospital

Estabelecimento de saúde que presta cuidados de saúde curativos e de reabilitação em internamento e ambulatório, podendo colaborar na prevenção da doença, no ensino e na investigação científica.

Hospital em parceria público-privada

Hospital cujo principal financiador ou tutor administrativo é o Estado e cuja gestão é controlada e efetuada por uma entidade privada por via de um contrato estabelecido com o Estado, podendo ser de acesso universal ou de acesso restrito.

Hospital Especializado

Hospital em que predomina um número de camas adstritas a determinada valência ou que presta assistência apenas ou especialmente a indivíduos de um determinado grupo etário.

Hospital Geral

Hospital que integra diversas valências.

Hospital Privado

Hospital cujo principal financiador é uma entidade privada e cuja gestão é controlada e efetuada por uma entidade privada, com ou sem fins lucrativos, podendo ser de acesso universal ou de acesso restrito.

Hospital Público

Hospital cujo principal financiador e tutor administrativo é o Estado e cuja gestão é controlada e efetuada pelo Estado, podendo ser de acesso universal ou de acesso restrito.

Índice de massa corporal

Índice internacional adotado pela Organização Mundial de Saúde (OMS) que permite determinar se um indivíduo tem baixo peso, peso normal, excesso de peso ou obesidade.

Internamento

Modalidade de prestação de cuidados de saúde a indivíduos que, após admissão num estabelecimento de saúde, ocupam cama (ou berço de neonatologia ou pediatria) para diagnóstico, tratamento ou cuidados paliativos, com permanência de, pelo menos, 24 horas.

Internamentos por 1 000 habitantes

Número total de internamentos durante o ano em hospitais / População residente estimada para o meio do ano x 1 000.

Lotação Praticada

Indicador que corresponde ao número de camas (incluindo berços de neonatologia e pediatria) disponíveis e apetrechadas para internamento imediato de doentes num estabelecimento de saúde.

Médicas/os por 1 000 habitantes

Número total de médicas/os inscritas/os no final do ano / População residente estimada para o final do ano x 1 000.

Médico

Profissional de saúde com licenciatura em medicina e autorização pela respetiva ordem profissional para o exercício da medicina.

Mortalidade neonatal

Óbitos de crianças nascidas vivas que faleceram com menos de 28 dias de idade.

Natureza do parto

Classificação do parto em relação ao número de nascimentos, podendo ser parto gemelar ou parto simples.

Óbito fetal

Morte de um produto da fecundação antes da expulsão ou extração completa do corpo da mãe, independentemente da duração da gravidez. Indica o óbito, a circunstância do feto, depois de separado, não respirar nem manifestar quaisquer outros sinais de vida, tais como batimentos do coração pulsações do cordão umbilical ou contrações efetivas de qualquer músculo sujeito à ação da vontade.

Parto

Completa expulsão ou extração do corpo materno de um ou mais fetos, de 22 ou mais semanas de gestação, ou com 500 ou mais gramas de peso, independentemente da existência ou não de vida e de ser espontâneo ou induzido.

Posto farmacêutico móvel

Estabelecimento destinado à dispensa ao público de medicamentos e produtos de saúde ao público, a cargo de um farmacêutico e dependente de uma farmácia em cujo alvará se encontra averbado.

Profissional de farmácia

Farmacêutico, técnico de farmácia ou outro profissional devidamente habilitado com formação técnico-profissional certificada no âmbito das funções de coadjuvação na área farmacêutica.

Sala operatória

Sala equipada e integrada em bloco operatório que permite a execução de cirurgias e de exames que requeiram elevado nível de assepsia e anestesia.

Serviço de urgência

Unidade funcional clínica de um estabelecimento de saúde que presta cuidados de saúde a indivíduos que acedem do exterior com alteração súbita ou agravamento do estado de saúde, a qualquer hora do dia ou da noite durante 24 horas.

Taxa bruta de mortalidade

Número de óbitos observado durante um determinado período de tempo, normalmente um ano civil, referido à população média desse período (habitualmente expressa em número de óbitos por 1000 (10³) habitantes).

Taxa bruta de mortalidade (tumores malignos)

Número anual de óbitos causados por tumores malignos / População média x 1 000.

Taxa de mortalidade (doenças do aparelho circulatório)

Número anual de óbitos causados por doenças do aparelho circulatório / População média x 1 000.

Taxa de mortalidade infantil

Número de óbitos de crianças com menos de 1 ano de idade observado durante um determinado período de tempo, normalmente um ano civil, referido ao número de nados vivos do mesmo período (habitualmente expressa em número de óbitos de crianças com menos de 1 ano por 1 000 nados vivos).

Taxa de mortalidade neonatal

Número de óbitos de crianças com menos de 28 dias de idade observado durante um determinado período de tempo, normalmente um ano civil, referido ao número de nados vivos do mesmo período (habitualmente expressa em número de óbitos de crianças com menos de 28 dias de idade por 1 000 nados vivos).

Taxa de ocupação (camas)

Dias de internamento nos hospitais / (Número de camas x 365 dias) x 100.

Taxa quinquenal de mortalidade infantil

$$TMI = [\text{Somatório Ob} < 1(t-5, t) / \text{Somatório NV}(t-5, t)] * 1000;$$

Onde: Somatório Ob < 1(t-5, t) = Somatório dos óbitos de crianças com menos de 1 ano de idade no período relativo aos últimos cinco anos (t-5 e t);

Somatório NV(t-5, t) = Somatório dos nados-vivos no período relativo aos últimos cinco anos (t-5 e t);

t = N.º de anos.

Taxa quinquenal de mortalidade neonatal

$$TMN = [\text{Somatório Ob} < 28(t-5, t) / \text{Somatório NV}(t-5, t)] * 1000;$$

Onde: Somatório Ob < 28(t-5, t) = Somatório dos óbitos de crianças com menos de 28 dias de idade, no período relativo aos últimos cinco anos (t-5 e t);

Somatório NV(t-5,t) = Somatório dos nados-vivos no período relativo aos últimos cinco anos (t-5 e t);

t = N.º de anos.

Tempo de internamento

Total de dias utilizados por todos os doentes internados nos diversos serviços de um estabelecimento de saúde num período de referência, excetuando os dias das altas dos mesmos doentes desse estabelecimento de saúde.

Total de consultas no ano

Número total das primeiras consultas e das subsequentes prestadas durante um ano, nos serviços de especialidade/valência dum estabelecimento de saúde.

Total de internamentos

Número de internamentos que resulta do somatório da existência inicial de doentes no período de referência com o número de doentes entrados, durante o mesmo período, nesse estabelecimento de saúde.

Unidade de consulta externa

Unidade orgânico-funcional de um hospital onde os utentes são atendidos para consulta.

Subcapítulo 5 – Mercado de Trabalho**Aprendizagem ao longo de vida**

População residente com idade entre 25 e 64 anos que participa em atividades de educação e formação/
População residente com idade entre 25 e 64 anos x 100.

Ativo

Indivíduo com idade dos 16 aos 89 anos que, no período de referência, integrava a mão-de-obra disponível para a produção de bens e serviços que entram no circuito económico (estava empregado ou desempregado).

Ativas/os com pelo menos a escolaridade obrigatória no total da população

Taxa de atividade da população residente com idade entre 25 e 64 anos com pelo menos a escolaridade obrigatória - (%).

Contratos sem termo nos/nas trabalhadores/as por conta de outrem

Proporção da população empregada por conta de outrem com contrato sem termo - (%).

Desempregado à procura de novo emprego

Indivíduo desempregado que já teve um emprego.

Desempregado à procura do primeiro emprego

Indivíduo desempregado que nunca teve emprego.

Desempregado com declaração para subsídio de desemprego

Desempregado inscrito nos Centros de Emprego a quem é passada declaração para solicitação do subsídio de desemprego junto dos Centros Regionais de Segurança Social. A organização e deferimento do processo é da competência da Segurança Social.

Desempregado de longa duração

Indivíduo desempregado há 12 ou mais meses.

Notas: o cálculo da duração do desemprego considera a diferença mínima encontrada entre: a data do último dia do período de referência e a data de início da procura de emprego; a data do último dia do período de referência e a data de término do último emprego.

Disparidade no ganho médio mensal por escalão de empresa

Coeficiente de variação do ganho médio mensal ponderado pelo peso do emprego dos diversos escalões de dimensão das empresas no total do emprego da respetiva unidade territorial.

Disparidade no ganho médio mensal por nível de habilitação

Coeficiente de variação do ganho médio mensal ponderado pelo peso do emprego dos diversos níveis de habilitação no total do emprego da respetiva unidade territorial.

Disparidade no ganho médio mensal por profissão principal

Coeficiente de variação do ganho médio mensal ponderado pelo peso do emprego das diferentes categorias de profissão no total do emprego por conta de outrem.

Disparidade no ganho médio mensal por setor de atividade

Coeficiente de variação do ganho médio mensal ponderado pelo peso do emprego em cada setor de atividade no total do emprego da respetiva unidade territorial.

Disparidade no ganho médio mensal por sexo

Coeficiente de variação do ganho médio mensal ponderado pelo peso do emprego em cada sexo no total do emprego da respetiva unidade territorial.

Doméstico

Indivíduo que, não tendo um emprego nem estando desempregado, se ocupa principalmente das tarefas domésticas no seu próprio lar.

Duração habitual de trabalho

Número de horas executadas com carácter habitual, mesmo que não realizadas no período de referência. Inclui as horas extraordinárias desde que a sua prestação tenha carácter regular.

Empregadas/os a tempo completo no total de empregadas/os

População empregada a tempo completo / População empregada x 100.

Empregadas/os no setor terciário no total de empregadas/os

População empregada do setor terciário / População empregada x 100.

Empregadas/os por conta de outrem no total de empregadas/os

População empregada por conta de outrem / População empregada x 100.

Empregadas/os por conta própria no total de empregadas/os

População empregada por conta própria / População empregada x 100.

Empregado

Indivíduo com idade dos 16 aos 89 anos que, no período de referência, se encontrava numa das seguintes situações: 1) efetuou um trabalho de pelo menos uma hora, com vista ao pagamento de uma remuneração ou de um benefício, em dinheiro ou em géneros (incluindo o trabalho familiar não remunerado); 2) tinha uma ligação formal a um emprego ou trabalho, mas não estava temporariamente ao serviço; 3) estava em situação de pré-reforma, mas a trabalhar. Notas: Não é considerado empregado, o estagiário e aprendiz não remunerado, o indivíduo envolvido em atividades de produção agrícola e de pesca exclusivamente para autoconsumo, bem como o indivíduo em atividades de voluntariado ou outras formas de trabalho, de acordo com a Resolução sobre estatísticas do trabalho, emprego e subutilização do trabalho, adotada em 11 de outubro de 2013 na 19.ª Conferência Internacional dos Estatísticos do Trabalho.

Estabelecimento

Empresa ou parte de uma empresa (fábrica, oficina, mina, armazém, loja, entreposto, etc.) situada num local topograficamente identificado. Nesse local ou a partir dele exercem-se atividades económicas para as quais, regra geral, uma ou várias pessoas trabalham (eventualmente a tempo parcial), por conta de uma mesma empresa.

Ganho

Montante líquido em dinheiro e/ou géneros, pago ao trabalhador, com carácter regular em relação ao período de referência, por tempo trabalhado ou trabalho fornecido no período normal e extraordinário. Inclui, ainda, o pagamento de horas remuneradas, mas não efetuadas (férias, feriados e outras ausências pagas).

Horas efetivamente trabalhadas

Número total de horas que o pessoal ao serviço efetivamente consagrou ao trabalho. Inclui as horas extraordinárias. Inclui ainda o tempo passado no local de trabalho na execução de trabalhos tais como a preparação dos instrumentos de trabalho, preparação e manutenção de ferramentas, os tempos de trabalhos mortos, mas pagos, devidos a ausências ocasionais de trabalho, paragem de máquinas ou acidentes e pequenas pausas para café. Exclui as horas de ausências independentemente de terem sido remuneradas ou não.

Horas extraordinárias remuneradas

Horas efetuadas para além da duração normal de trabalho e que são remuneradas a taxas majoradas em relação à remuneração das horas normais.

Inativo

Indivíduo com idade inferior a 16 anos, superior a 89 anos, dos 16 aos 89 anos que, no período de referência, não podia ser considerado ativo, i.e., não estava empregado nem desempregado.

Inativas/os por 100 empregadas/os

População inativa / População empregada x 100.

Inativo à procura de emprego mas não disponível

Inativo com idade dos 16 aos 74 anos que, no período de referência, tinha procurado ativamente um trabalho ao longo de um período específico (o período de referência ou as três semanas anteriores), mas não estava disponível para trabalhar. Inclui-se ainda: 1) o inativo que tinha procurado um trabalho segundo um método de procura passiva (por exemplo, estava à espera dos resultados de uma entrevista) e estava disponível para trabalhar; 2) o inativo que não tinha procurado um trabalho porque ia começar a trabalhar nos três meses seguintes e não estava disponível para trabalhar; 3) o inativo que não tinha procurado um trabalho porque ia começar a trabalhar numa data posterior a três meses após o período de referência, independentemente de estar ou não disponível para trabalhar.

Inativo disponível mas que não procura emprego

Inativo com idade dos 16 aos 74 anos que, no período de referência, estava disponível para trabalhar, mas que não tinha procurado ativamente um trabalho ao longo de um período específico (o período de referência ou as três semanas anteriores).

Nível de escolaridade

Nível do sistema de educação e formação que se estrutura em função da educação pré-escolar e dos ciclos de estudo dos níveis de ensino tais como: 1º ciclo, 2º ciclo, 3º ciclo do ensino básico; ensino secundário, ensino pós-secundário não superior; bacharelato, licenciatura, mestrado e doutoramento do ensino superior.

População ativa

População formada por todos os indivíduos ativos.

População inativa

População formada por indivíduos inativos.

Profissão

Ofício ou modalidade de trabalho, remunerado ou não, a que corresponde um determinado título ou designação profissional, constituído por um conjunto de tarefas que concorrem para a mesma finalidade e que pressupõem conhecimentos semelhantes.

Profissão principal

Profissão que o indivíduo ocupou mais tempo no período de referência.

Proporção de desemprego de longa duração

População desempregada há 1 ano ou mais / População desempregada x 100.

Proporção de TCO com ensino superior

(Nº de trabalhadores por conta de outrem com ensino superior/ Nº de trabalhadores por conta de outrem)*100.

Proporção de TCO que mudou de empresa

TCO que mudaram de empresa / Total de TCO x 100.

Quadros e técnicos superiores

Quadros e técnicos da área administrativa, comercial ou de produção da empresa com funções de coordenação nessas áreas de acordo com planificação estabelecida superiormente, bem como funções de responsabilidade, ambas requerendo conhecimentos técnico-científicos de nível superior.

Quadros superiores e especialistas no total de empregadas/os

População empregada como quadros superiores da administração pública, dirigentes e quadros superiores de empresa ou especialistas das profissões intelectuais e científicas / População empregada x 100.

Reformado

Indivíduo que, tendo cessado o exercício de uma profissão, por decurso de tempo regulamentar, por limite de idade, por incapacidade ou por razões disciplinares, beneficia de uma pensão de reforma.

Remuneração de base

Montante líquido (antes da dedução de quaisquer descontos) em dinheiro e/ou géneros, pago com carácter regular e garantido ao trabalhador no período de referência e correspondente ao período normal de trabalho.

Salário base

Vide "Remuneração de Base".

Situação na profissão

Relação de dependência ou independência de um indivíduo ativo no exercício da profissão, em função dos riscos económicos em que incorre e da natureza do controlo que exerce na empresa.

Subemprego de trabalhadores a tempo parcial

Conjunto de trabalhadores a tempo parcial e com idade dos 16 aos 74 anos que, no período de referência, declararam pretender trabalhar mais horas do que as que habitualmente trabalhavam em todos empregos/trabalhos e estavam disponíveis para começar a trabalhar as horas pretendidas num período específico (o período de referência ou as duas semanas seguintes).

Taxa de atividade (15 e mais anos)

Taxa que permite definir a relação entre a população ativa e a população em idade ativa (população com 15 e mais anos de idade).

Taxa de atividade de um grupo etário específico

População ativa desse grupo etário / População residente desse grupo etário x 100.

Taxa de atividade feminina

População ativa do sexo feminino / População residente do sexo feminino x 100.

Taxa de atividade total

Taxa que permite definir o peso da população ativa sobre o total da população.

Taxa de atração líquida de TCO

Diferença entre o fluxo de entrada e o fluxo de saída de TCO entre o ano n-1 e o ano n / número médio de TCO entre o ano n-1 e o ano n x 100.

Taxa de desemprego

Taxa que define a relação entre a população desempregada e a população ativa.

Taxa de desemprego 15-24 anos

População desempregada dos 15 aos 24 anos / População ativa dos 15 aos 24 anos x 100.

Taxa de desemprego feminino

População desempregada do sexo feminino / População ativa do sexo feminino x 100.

Taxa de emprego (15 e mais anos)

Taxa que permite definir a relação entre a população empregada e a população em idade ativa (população com 15 e mais anos de idade).

Taxa de emprego de um grupo etário específico

População empregada desse grupo etário / População residente desse grupo etário x 100.

Taxa de subutilização do trabalho

(Subutilização do trabalho/População ativa alargada)*100

Proporção de TCO (trabalhadores por conta de outrem) em estabelecimentos de empresas com menos de 10 trabalhadores

TCO em estabelecimentos com menos do que 10 trabalhadores/as / Total de TCO.

Proporção de TCO (trabalhadores por conta de outrem) em estabelecimentos de empresas com 250 ou mais trabalhadores

TCO em estabelecimentos com mais do que 250 trabalhadores/as / Total de TCO.

Trabalhador a tempo completo

Trabalhador cujo período de trabalho tem uma duração igual ou superior à duração normal de trabalho em vigor na empresa/instituição, para a respetiva categoria profissional ou na respetiva profissão.

Trabalhador a tempo parcial

Trabalhador cujo período de trabalho tem uma duração inferior à duração normal de trabalho em vigor na empresa/instituição, para a respetiva categoria profissional ou na respetiva profissão.

Trabalhador com contrato a termo

Indivíduo ligado à empresa/instituição por um contrato reduzido a escrito com fixação do seu termo e com menção concretizada de modo justificativo: a) a termo certo: quando no contrato escrito conste expressamente a estipulação do prazo de duração do contrato e a indicação do seu termo; b) a termo incerto: quando o contrato de trabalho dure por todo o tempo necessário à substituição do trabalhador ausente ou à conclusão da atividade, tarefa ou obra cuja execução justifica a sua celebração.

Trabalhador com contrato permanente

Indivíduo ligado à empresa/instituição por um contrato de trabalho sem termo ou de duração indeterminada.

Trabalhador permanente

Ver “Trabalhador com Contrato Permanente”.

Trabalhador por conta de outrem

Indivíduo que exerce uma atividade sob a autoridade e direção de outrem, nos termos de um contrato de trabalho, sujeito ou não a forma escrita, e que lhe confere o direito a uma remuneração, a qual não depende dos resultados da unidade económica para a qual trabalha.

Trabalhador por conta própria

Indivíduo que exerce uma atividade independente, com associados ou não, obtendo uma remuneração que está diretamente dependente dos lucros (realizados ou potenciais) provenientes de bens ou serviços produzidos. Os associados podem ser, ou não, membros do agregado familiar. Um trabalhador por conta própria pode ser classificado como trabalhador por conta própria como isolado ou como empregador.

Subcapítulo 6 – Proteção Social

Abono de família para crianças e jovens

Prestação pecuniária mensal, de montante variável em função do nível de rendimentos, da composição do agregado familiar e da idade do respetivo titular, visando compensar os encargos familiares respeitantes ao sustento e educação das crianças e jovens. O direito ao abono de família é reconhecido a crianças e jovens inseridos em agregados familiares cujos rendimentos de referência, agrupados em escalões, podem variar entre os 0.5 e um máximo de 5 vezes o indexante dos apoios sociais (IAS), e às crianças e jovens considerados pessoas isoladas. Esta prestação é atribuída em função do nascimento com vida, do não exercício de atividade laboral e de limites de idade que podem ir dos 16 aos 24 anos consoante os níveis de escolaridade seguidos. O valor desta prestação é acrescido sempre que estejam reunidas as condições para atribuição da majoração e do montante adicional do abono de família para crianças e jovens.

Beneficiário

Pessoa inscrita como titular do direito a proteção social no âmbito dos Regimes da Segurança Social, contributivos e não contributivos.

Descendentes

Descendentes do 1º grau do beneficiário ou do cônjuge e os descendentes além do 1º grau (netos, bisnetos), desde que sejam órfãos de pai e mãe ou que tenham direitos através dos pais.

Doença

Comprometimento do estado normal de um ser vivo que perturba o desempenho das funções vitais, manifesta-se através de sinais e sintomas e é resposta a fatores ambientais, agentes infecciosos específicos, alterações orgânicas ou combinações destes fatores.

Equiparados a descendentes

Os tutelados, adotados e menores confiados ao beneficiário ou respetivo cônjuge por decisão dos tribunais ou dos serviços tutelares de menores, bem como os menores que, mediante confiança judicial ou administrativa se encontram a seu cargo com vista a futura adoção.

Número médio de dias de subsídio de doença

Dias processados de subsídio de doença / Número de beneficiárias/os de subsídio de doença.

Número médio de dias de subsídios de desemprego processados

Dias processados de subsídios de desemprego / Número de beneficiárias/os de subsídios de desemprego.

Pensão

Prestação pecuniária mensal de atribuição continuada nas eventualidades: morte (pensão de sobrevivência), invalidez, doença profissional e velhice.

Pensão de invalidez

Prestação pecuniária mensal concedida em vida dos beneficiários que havendo completado um prazo de garantia de 60 meses de registo de remunerações (para todos os regimes excluindo o regime de seguro social voluntário em que o prazo é de 72 meses com entrada de contribuições) e antes de atingirem a idade de reforma por velhice, se encontrem, por motivo de doença ou acidente definitivamente incapacitados de trabalhar na sua profissão.

Pensão de sobrevivência

Regime Geral de Segurança Social, Regime Especial de Segurança Social de Atividades Agrícolas e Regime Seguro Social Voluntário: prestação pecuniária mensal concedida a familiares dos beneficiários cônjuges, ex-cônjuges, descendentes ou equiparados, ascendentes que à data da morte tenham completado 36 meses de contribuições, pertencentes aos regimes acima referidos, excluindo o regime de seguro social voluntário em que o prazo é de 72 meses com entrada de contribuições.

Pensão de velhice

Prestação pecuniária mensal, concedida em vida dos beneficiários que, tenham completado 15 anos civis com entrada de contribuições, com uma densidade contributiva de, pelo menos, 120 dias de registo de remunerações por ano (excluindo o regime de seguro social voluntário em que o prazo é de 144 meses com entrada de contribuições) e com idade mínima de 65 anos, para o sexo masculino. Para o sexo feminino a idade estava fixada em 62 anos até 1993 e, a partir de 1994, irá evoluir de 62 para 65 com um aumento de 6 meses por ano civil.

Pensionista

Titular de uma prestação pecuniária nas eventualidades de: invalidez, velhice, doença profissional ou morte.

Prestação social para a inclusão

Prestação pecuniária mensal que visa melhorar a proteção social de pessoas com deficiência/incapacidade, tendo em vista promover a proteção familiar, a autonomia e a inclusão social das pessoas com deficiência, assim como combater situações de pobreza das pessoas com deficiência ou da sua família. Os residentes no país com idades compreendidas entre os 18 anos e a idade legal de reforma em vigor, e com um grau de incapacidade, devidamente certificada, igual ou superior a 60%, têm acesso à prestação. O montante mensal da prestação é variável e depende do valor de referência anual fixado em portaria do governo, do grau de incapacidade e do nível de rendimentos do beneficiário ou do seu agregado familiar.

Prestações familiares

Pagamentos às famílias que beneficiam dos Regimes de Segurança Social, (com exceção de alguns grupos do R.S.S.V. e do R.T.I.) que são assegurados pelas Instituições Gestoras daqueles regimes e que se detinham a compensar os encargos familiares decorrentes de situações geradoras de agravamento de despesas das famílias.

Rendimento social de inserção (RSI)

Prestação incluída no subsistema de solidariedade e num programa de inserção, de modo a conferir às pessoas e aos seus agregados familiares apoios adaptados à sua situação pessoal, que contribuam para a satisfação das suas necessidades essenciais e que favoreçam a progressiva inserção laboral, social e comunitária.

Segurança social

Conjunto de sistemas e subsistemas de direito exercido nos termos estabelecidos na Constituição, nos instrumentos internacionais aplicáveis e na Lei de Bases da Segurança Social.

Subsídio de desemprego

Prestação pecuniária concedida aos trabalhadores que reúnam, na generalidade, as seguintes condições: terem sido trabalhadores por conta de outrem, durante, pelo menos, 540 dias de trabalho com o correspondente registo de remuneração num período de 24 meses imediatamente anterior à data de desemprego; tenham capacidade e disponibilidade para o trabalho; estejam em situação de desemprego involuntário; estejam inscritos nos centros de emprego; contribuam sobre salários reais.

Subsídio de doença

Prestação pecuniária concedida aos trabalhadores em caso de doença. É atribuída nos termos da pensão de invalidez (ver pensão de invalidez).

Subsídio de funeral

Prestação pecuniária única de montante fixo concedida ao beneficiário, que visa compensar despesas de funeral, pelo falecimento de familiares – cônjuge, descendentes ou equiparados e ascendentes a cargo ou descendentes que confirmam direito ao Subsídio Mensal Vitalício e nas situações relativas a fetos ou nados-mortos. É atribuído aos beneficiários de todos os regimes, exceto do Regime Não Contributivo ou Equiparados e beneficiários do esquema obrigatório do Regime Geral dos Trabalhadores Independentes.

Subsídio parental inicial

Prestação pecuniária concedida à mãe e ao pai trabalhadores por um período até 120 ou 150 dias consecutivos, consoante a opção dos progenitores, e cujo gozo pode ser partilhado após o parto. Aos períodos indicados são acrescidos 30 dias consecutivos nas situações de partilha da licença, no caso de cada um dos progenitores gozar, em exclusivo, um período de 30 dias consecutivos, ou dois períodos de 15 dias consecutivos, após o período de gozo de licença parental inicial exclusiva da mãe. No caso de nascimentos múltiplos, aos períodos previstos acrescem 30 dias por cada gémeo além do primeiro.

Subsídio por assistência de terceira pessoa

Prestação pecuniária mensal que visa compensar o acréscimo de encargos familiares e é atribuída: a) aos beneficiários com descendentes ou equiparados com direito a subsídio familiar, a crianças e jovens com bonificação por deficiência ou ao subsídio mensal vitalício, que se encontrem numa situação de dependência por causas exclusivamente imputáveis à deficiência (sem usufruírem do subsídio de educação especial); b) aos pensionistas de sobrevivência, invalidez ou velhice do regime geral da Segurança Social que se encontrem em situação de dependência.

Valor médio anual das pensões

Valor das pensões processadas dos regimes de velhice, invalidez e sobrevivência / Número de beneficiárias/os (pensionistas).

Valor médio anual das pensões de invalidez

Valor das pensões processadas dos regimes de invalidez / Número de beneficiários (pensionistas).

Valor médio anual das pensões de sobrevivência

Valor das pensões processadas dos regimes de sobrevivência / Número de beneficiárias/os (pensionistas).

Valor médio anual das pensões de velhice

Valor das pensões processadas dos regimes de velhice / Número de beneficiárias/os (pensionistas).

Valor médio do subsídio de desemprego

Montante processado de subsídios de desemprego / Número de beneficiárias/os de subsídios de desemprego.

Valor médio do subsídio de doença

Montante processado de subsídio de doença e prestações compensatórias / Número de beneficiárias/os de subsídio de doença.

Subcapítulo 7 – Rendimento e Condições de Vida

Agregado doméstico privado

Conjunto de pessoas que residem no mesmo alojamento e cujas despesas fundamentais ou básicas (alimentação, alojamento) são suportadas conjuntamente, independentemente da existência ou não de laços de parentesco; ou a pessoa que ocupa integralmente um alojamento ou que, partilhando-o com outros, não satisfaz a condição anterior.

Agregado fiscal

Agregado familiar constituído por: a) cônjuges não separados judicialmente de pessoas e bens, ou unidos de facto e respetivos dependentes; b) Cada um dos cônjuges ou ex-cônjuges, respetivamente, nos casos de separação judicial de pessoas e bens ou de declaração de nulidade, anulação ou dissolução do casamento, e dependentes a seu cargo; c) pai ou mãe solteiros e dependentes a seu cargo; d) adotante solteiro e dependentes a seu cargo. Nota: Consideram-se dependentes: a) Os filhos, adotados e enteados, menores não emancipados, bem como os menores sob tutela; b) Os filhos, adotados e enteados, maiores, bem como aqueles que até à maioridade estiveram sujeitos à tutela de qualquer dos sujeitos a quem incumbe a direção do agregado familiar, que não tenham mais de 25 anos nem auferiram anualmente rendimentos superiores ao valor da retribuição mínima mensal garantida; c) Os filhos, adotados, enteados e os sujeitos a tutela, maiores, inaptos para o trabalho e para angariar meios de subsistência; d) Os afilhados civis. (Fonte: código do IRS, capítulo I, secção II, art.º 13º).

Carga das despesas associadas a habitação

Indicador que traduz o rácio entre as despesas anuais associadas à habitação e o rendimento disponível do agregado, deduzindo as transferências sociais relativas à habitação em ambos os elementos da divisão.

Carga mediana das despesas em habitação

Corresponde à mediana da distribuição da Carga das despesas associadas a habitação.

Categoria de rendimento

O Imposto sobre o rendimento das pessoas singulares compreende as seguintes categorias de rendimento: Categoria A - Rendimentos do trabalho dependente; Categoria B - Rendimentos empresariais e profissionais; Categoria E - Rendimentos de capitais; Categoria F - Rendimentos prediais; Categoria G - Incrementos patrimoniais; Categoria H - Pensões (código de IRS, capítulo I, secção I, art.º 1º).

Coeficiente de Gini

Indicador de desigualdade na distribuição do rendimento que visa sintetizar num único valor a assimetria dessa distribuição. Assume valores entre 0 (quando todos os indivíduos têm igual rendimento) e 100 (quando todo o rendimento se concentra num único indivíduo).

Espaço de habitação sobrelotado

Espaço de habitação correspondente a um número de divisões que é insuficiente para a dimensão e perfil demográfico do agregado.

Imposto sobre o rendimento de pessoas singulares (IRS)

Imposto que incide sobre o valor anual dos rendimentos das pessoas singulares residentes em Portugal, independentemente do local onde foram obtidos, e sobre o valor dos rendimentos obtidos em Portugal por não residentes.

Imposto sobre o rendimento de pessoas singulares (IRS) liquidado

Valor do imposto que corresponde ao imposto devido, ou seja, à coleta líquida das deduções previstas no código do IRS e dos benefícios fiscais, antes de efetuadas as deduções relativas às retenções na fonte e aos pagamentos por conta.

Imposto sobre o rendimento de pessoas singulares (IRS) liquidado no total de rendimento bruto

Esta taxa é normalmente designada por taxa efetiva e corresponde à fórmula: somatório IRS liquidado / somatório rendimento bruto x 100.

Intensidade da privação material

Média de itens de privação material em carência na população em situação de privação material.

Intensidade laboral per capita muito reduzida (Europa 2030)

Proporção de indivíduos com menos de 65 anos que, no período de referência do rendimento, viviam em agregados familiares cujos adultos entre os 18 e os 64 anos (excluindo os estudantes dos 18 aos 24 anos, os reformados e/ou pensionistas de velhice ou invalidez e as pessoas inativas com 60-64 anos pertencentes a agregados cuja principal fonte de rendimento são pensões) trabalharam em média menos de 20% do tempo de trabalho potencial.

IRS liquidado por agregado fiscal

IRS liquidado / Número de agregados fiscais.

IRS liquidado por habitante

IRS liquidado / População média anual residente

IRS liquidado por sujeito passivo

IRS liquidado / Número de sujeitos passivos.

População residente em risco de pobreza ou exclusão social (Europa 2030)

Indivíduos em risco de pobreza ou que vivem em agregados com intensidade laboral per capita muito reduzida (de acordo com a definição Europa 2030) ou em situação de privação material e social severa.

Privação material e social

Condição da população que vive em situação de carência por dificuldades económicas de, pelo menos, cinco de treze itens de privação material e social. Sete dos treze itens são recolhidos ao nível do agregado: a) capacidade para assegurar o pagamento imediato de uma despesa inesperada próxima do valor mensal da linha de pobreza (sem recorrer a empréstimo); b) capacidade para pagar uma semana de férias, por ano, fora de casa, suportando a despesa de alojamento e viagem para todos os membros do agregado; c) capacidade para pagar atempadamente rendas, prestações de crédito ou despesas correntes da residência principal, ou outras despesas não relacionadas com a residência principal; d) capacidade para ter uma refeição de carne ou de peixe (ou equivalente vegetariano), pelo menos de 2 em 2 dias; e) capacidade para manter a casa adequadamente aquecida; f) capacidade para ter automóvel (ligeiro de passageiros ou misto); g) possibilidade de substituir o mobiliário usado. Os restantes seis itens são recolhidos ao nível dos indivíduos com 16 ou mais anos: h) possibilidade de substituir roupa usada por alguma roupa nova (excluindo a roupa em segunda mão); i) possibilidade de ter dois pares de sapatos de tamanho adequado (incluindo um par de sapatos para todas as condições meteorológicas); j) possibilidade de gastar semanalmente uma pequena quantia de dinheiro consigo próprio; k) possibilidade de participar regularmente numa atividade de lazer; l) possibilidade de estar com amigos/familiares para uma bebida/refeição pelo menos uma vez por mês; m) possibilidade de ter acesso à internet para uso pessoal em casa.

Nota: Os sete itens de privação material e social recolhidos ao nível do agregado são replicados para todos os seus membros, independentemente da idade. Os seis itens recolhidos ao nível dos indivíduos com 16 ou mais anos são replicados para as crianças com menos de 16 anos se em cada item, pelo menos, metade dos indivíduos com 16 ou mais anos do seu agregado referem estar em privação.

Privação material severa

Condição da população que vive em situação de carência por dificuldades económicas de, pelo menos, sete de treze itens de privação material e social. Sete dos treze itens são recolhidos ao nível do agregado: a) capacidade para assegurar o pagamento imediato de uma despesa inesperada próxima do valor mensal da linha de pobreza (sem recorrer a empréstimo); b) capacidade para pagar uma semana de férias, por ano, fora de casa, suportando a despesa de alojamento e viagem para todos os membros do agregado; c) capacidade para pagar atempadamente rendas, prestações de crédito ou despesas correntes da residência principal, ou outras despesas não relacionadas com a residência principal; d) capacidade para ter uma refeição de carne ou de peixe (ou equivalente vegetariano), pelo menos de 2 em 2 dias; e) capacidade para manter a casa adequadamente aquecida; f) capacidade para ter automóvel (ligeiro de passageiros ou misto); g) possibilidade de substituir o mobiliário usado. Os restantes seis itens são recolhidos ao nível dos indivíduos com 16 ou mais anos: h) possibilidade de substituir roupa usada por alguma roupa nova (excluindo a roupa em segunda mão); i) possibilidade de ter dois pares de sapatos de tamanho adequado (incluindo um par de sapatos para todas as condições meteorológicas); j) possibilidade de gastar semanalmente uma pequena quantia de dinheiro consigo próprio; k) possibilidade de participar regularmente numa atividade de lazer; l) possibilidade de estar com amigos/familiares para uma bebida/refeição pelo menos uma vez por mês; m) possibilidade de ter acesso à internet para uso pessoal em casa.

Nota: Os sete itens de privação material e social recolhidos ao nível do agregado são replicados para todos os seus membros, independentemente da idade. Os seis itens recolhidos ao nível dos indivíduos com 16 ou mais anos são replicados para as crianças com menos de 16 anos se em cada item, pelo menos, metade dos indivíduos com 16 ou mais anos do seu agregado referem estar em privação.

Rácio P80 / P20

Indicador de desigualdade na distribuição do rendimento, expresso pelo número de vezes que o rendimento da unidade de análise (agregado fiscal ou sujeito passivo) situada no percentil 80 é superior ao rendimento da unidade de análise do percentil 20.

Rácio P90 / P10

Indicador de desigualdade na distribuição do rendimento, expresso pelo número de vezes que o rendimento da unidade de análise (agregado fiscal ou sujeito passivo) situada no percentil 90 é superior ao rendimento da unidade de análise do percentil 10.

Rácio S80/S20

Indicador de desigualdade na distribuição do rendimento, definido como o rácio entre a proporção do rendimento total recebido pelos 20% da população com maiores rendimentos e a parte do rendimento auferido pelos 20% de menores rendimentos.

Rendimento bruto declarado

Rendimento que corresponde: 1) ao valor do rendimento não isento antes de efetuada qualquer dedução específica para as categorias A (Trabalho dependente) e H (Pensões); 2) ao valor do rendimento líquido, ou seja, ao valor do rendimento depois de efetuadas as respetivas deduções específicas, para as restantes categorias.

Rendimento bruto declarado deduzido do IRS liquidado

Rendimento bruto declarado - IRS liquidado.

Rendimento bruto declarado deduzido do IRS liquidado por agregado fiscal

Rendimento bruto declarado deduzido do IRS liquidado / Número de agregados fiscais.

Rendimento bruto declarado deduzido do IRS liquidado por habitante

Rendimento bruto declarado deduzido do IRS liquidado / População média anual residente.

Rendimento bruto declarado deduzido do IRS liquidado por sujeito passivo

Rendimento bruto declarado deduzido do IRS liquidado / Número de sujeitos passivos.

Rendimento bruto declarado por agregado fiscal

Rendimento bruto declarado / Número de agregados fiscais

Rendimento bruto declarado por habitante

Rendimento bruto declarado / População média anual residente.

Rendimento bruto declarado por sujeito passivo

Rendimento bruto declarado / Número de sujeitos passivos.

Rendimento coletável

Rendimento que, para efeitos de IRS, resulta do total dos rendimentos auferidos no ano, depois de feitas as deduções e os abatimentos previstos.

Sobrecarga das despesas associadas à habitação

Condição dos agregados familiares cuja carga das despesas associadas à habitação é superior a 40%.

Sujeito Passivo

Pessoa singular que reside em território português e que, nele não residindo, aí obtém rendimentos.

Taxa de privação material

Proporção da população em que se verificam pelo menos três das seguintes nove dificuldades – a) Sem capacidade para assegurar o pagamento imediato de uma despesa inesperada próxima do valor mensal da linha de pobreza (sem recorrer a empréstimo); b) Sem capacidade para pagar uma semana de férias, por ano, fora de casa, suportando a despesa de alojamento e viagem para todos os membros do agregado; c) Atraso, motivado por dificuldades económicas, em algum dos pagamentos regulares relativos a rendas, prestações de crédito ou despesas correntes da residência principal, ou outras despesas não relacionadas com a residência principal; d) Sem capacidade financeira para ter uma refeição de carne ou de peixe (ou equivalente vegetariano), pelo menos de 2 em 2 dias; e) Sem capacidade financeira para manter a casa adequadamente aquecida; f) Sem disponibilidade de máquina de lavar roupa por dificuldades económicas; g) Sem disponibilidade de televisão a cores por dificuldades económicas; h) Sem disponibilidade de telefone fixo ou telemóvel, por dificuldades económicas; i) Sem disponibilidade de automóvel (ligeiro de passageiros ou misto) por dificuldades económicas.

Taxa de privação material severa

Proporção da população em que se verificam pelo menos quatro das nove dificuldades descritas em Taxa de privação material.

Taxa de privação severa das condições da habitação

Corresponde à proporção da população que vive num alojamento sobrelotado e com, pelo menos, um dos seguintes problemas: a) inexistência de instalação de banho ou duche no interior do alojamento; b) inexistência de sanita com autoclismo, no interior do alojamento; c) teto que deixa passar água, humidade nas paredes ou apodrecimento das janelas ou soalho; d) luz natural insuficiente num dia de sol.

Taxa de sobrecarga das despesas em habitação

Proporção da população que vive em agregados familiares em que o rácio entre as despesas anuais com a habitação e o rendimento disponível (deduzidas as transferências sociais relativas à habitação) é superior a 40%.

Taxa de sobrelotação da habitação

Corresponde à proporção da população que vive em alojamentos em que o número de divisões habitáveis (≥ 4 m²) é insuficiente para o número e perfil demográfico dos membros do agregado.

Valor mediano do rendimento bruto declarado por agregado fiscal

Valor mediano do rendimento bruto declarado / Número de agregados fiscais.

Valor mediano do rendimento bruto declarado por sujeito passivo

Valor mediano do rendimento bruto declarado / Número de sujeitos passivos.

Capítulo III – A Atividade Económica

Subcapítulo 1 – Contas Regionais

Emprego

O emprego compreende todas as pessoas (tanto trabalhadores por conta de outrem como trabalhadores por conta própria) que exercem uma atividade produtiva abrangida pela definição de produção dada pelo sistema de contas nacionais.

FBCF no total do VAB

FBCF da região / VAB da região x 100.

Formação bruta de capital fixo

Indicador macroeconómico que consiste nas aquisições de ativos fixos, líquidas de cessões, efetuadas por produtores residentes durante um dado período, e em determinados acréscimos ao valor de ativos não produzidos, obtidos através da atividade produtiva de unidades de produção ou institucionais. Os ativos fixos são ativos produzidos, utilizados na produção durante mais de um ano. Distinguem-se os seguintes tipos de formação bruta de capital fixo: 1) habitações; 2) outros edifícios e construções, incluindo as principais melhorias em terrenos; 3) maquinaria e equipamento, como navios, automóveis e computadores; 4) sistemas de armas; 5) recursos biológicos cultivados (por exemplo, árvores e efetivos pecuários); 6) custos de transferência de propriedade de ativos não produzidos, como terrenos, contratos, locações e licenças; 7) investigação e desenvolvimento (I&D), incluindo a produção de I&D disponível gratuitamente; 8) exploração e avaliação mineral; 9) software informático e bases de dados; 10) originais literários, artísticos ou recreativos; 11) outros direitos de propriedade intelectual.

FBCF no total do VAB

FBCF da região / VAB da região x 100.

Índice de disparidade do PIB per capita (Portugal=100)

PIB per capita da região / PIB per capita de Portugal x 100.

Índice de disparidade do PIB per capita (UE27=100)

PIB per capita em PPC da região / PIB per capita em PPC da UE27 x 100.

Produtividade aparente do trabalho (VAB/emprego total)

VAB da região ou do ramo / Emprego total da região ou do ramo.

Produto interno bruto (PIB)

Resultado final da atividade de produção das unidades produtivas residentes na região ou no país no período de referência e que é calculado segundo a ótica da produção, da despesa e do rendimento.

Produto interno bruto regional

Produto interno bruto avaliado a preços de mercado que corresponde à soma do valor acrescentado bruto a preços de base, com os impostos líquidos de subsídios, aos produtos e à importação, por região. A soma dos PIBR a preços de mercado por região, incluindo o PIBR do território extrarregional, é igual ao PIB a preços de mercado.

Ramo de atividade

Agrupamento de unidades de atividade económica (UAE) locais que exercem o mesmo tipo de atividade produtiva, independentemente do facto de as unidades institucionais às quais pertencem gerarem ou não produção mercantil ou não mercantil. Ao nível mais pormenorizado de classificação, um ramo de atividade compreende o conjunto das UAE locais inseridas numa mesma classe (quatro dígitos) da NACE Rev. 2 e que exercem a mesma atividade, tal como definido na NACE Rev. 2.

RDB per capita

RDB da região / População média da região x 1 000.

Remuneração média

Remunerações da região ou do ramo / Emprego remunerado da região ou do ramo.

Remunerações dos empregados

Total das remunerações, em dinheiro ou em espécie, a pagar pelos empregadores aos empregados como retribuição pelo trabalho prestado por estes últimos no período de referência. As remunerações dos empregados subdividem-se em: a) ordenados e salários: ordenados e salários em dinheiro; ordenados e salários em espécie; b) contribuições sociais dos empregadores: contribuições sociais efetivas dos empregadores; contribuições sociais imputadas dos empregadores.

Remunerações no total do VAB

Remunerações da região ou do ramo / VAB da região ou do ramo x 100.

Rendimento disponível

Saldo da conta de distribuição secundária do rendimento, a qual traduz a forma como o saldo dos rendimentos primários de um setor institucional é afetado pela redistribuição: impostos correntes sobre o rendimento, património, entre outros; contribuições e prestações sociais (com exceção das transferências sociais em espécie) e outras transferências correntes.

Território extra-regional

O território extrarregional é composto por partes do território económico de um país que não se podem ligar diretamente a uma única região. Consiste em: a) o espaço aéreo nacional, as águas territoriais e a plataforma continental situada em águas internacionais em relação à qual o país dispõe de direitos exclusivos; b) os enclaves territoriais [isto é, os territórios geográficos situados no resto do mundo e utilizados, em virtude de tratados internacionais ou de acordos entre Estados, por administrações públicas do país (embaixadas, consulados, bases militares, bases científicas, etc.); c) os jazigos petrolíferos, de gás natural, etc. situados em águas internacionais, fora da plataforma continental do país, explorados por unidades residentes.

VAB em % do total da região

VAB do ramo da região / VAB da região x 100.

Valor acrescentado bruto (VAB)

Valor criado por qualquer unidade envolvida numa atividade produtiva que corresponde ao saldo da conta de produção, a qual inclui em recursos, a produção, e em empregos, o consumo intermédio, antes da dedução do consumo de capital fixo.

Subcapítulo 2 – Preços

Preço no consumidor

Quantia paga pelas famílias na aquisição de bens e serviços individuais baseados em transações monetárias. Esta quantia corresponde ao valor que o adquirente efetivamente paga no momento de aquisição e inclui todos os impostos indiretos líquidos de subsídios sobre os produtos, reduções e descontos desde que de aplicação generalizada aos consumidores, e exclui juros e outros custos associados à compra a crédito.

Varição média anual total do índice de preços no consumidor

$(\text{IPC Total no ano N} / \text{IPC Total no ano N-1} - 1) \times 100$.

Subcapítulo 3 – Empresas

Autonomia Financeira

Indicador económico-financeiro que traduz o grau de financiamento das empresas, ou seja a capacidade de contrair empréstimos a médio e longo prazo, suportada pelos capitais próprios. A capacidade esgota-se quando o rácio é igual à unidade, ou seja, quando o passivo a médio e longo prazo iguala os capitais próprios.

Cobertura do Imobilizado

Indicador económico-financeiro que evidencia em que medida os valores imobilizados brutos estão cobertos por recursos estáveis. Se a atividade da empresa necessitar de um fundo de maneo positivo, o rácio deve ser superior a 100%, isto é, deve existir um excedente de recursos estáveis sobre os valores imobilizados suscetível de cobrir parte daquelas necessidades de fundo de maneo.

Coefficiente Capital Emprego

Indicador económico-financeiro que mede o volume do imobilizado diretamente afeto à exploração, por trabalhador. O seu valor depende do setor de atividade e do grau de automatização da produção.

Custos com Pessoal per Capita

Contributo médio de cada trabalhador, no total de custos com o pessoal suportados pela empresa.

Custos das mercadorias vendidas e matérias consumidas

Valor que representa a contrapartida das saídas das existências de mercadorias e/ou matérias-primas, subsidiárias e de consumo por venda ou integração no processo produtivo.

Debt to equity ratio

Avalia o nível de endividamento da empresa e o seu grau de dependência face aos seus credores.

Densidade de empresas

Número de empresas / Área do município (km²).

Densidade de estabelecimentos

Número de estabelecimentos / Área do município (km²).

Empresa

Entidade jurídica (pessoa singular e coletiva) correspondente a uma unidade organizacional de produção de bens e/ou serviços, usufruindo de uma certa autonomia de decisão, nomeadamente quanto à afetação dos seus recursos correntes. Uma empresa exerce uma ou várias atividades, num ou vários locais.

Empresa individual

Tipo de unidade empresarial que abrange as formas jurídicas de empresário em nome individual e trabalhador independente.

Endividamento

Grau de participação de capitais alheios no financiamento da empresa.

Estabelecimento

Empresa ou parte de uma empresa (fábrica, oficina, mina, armazém, loja, entreposto, etc.) situada num local topograficamente identificado. Nesse local ou a partir dele exercem-se atividades económicas para as quais, regra geral, uma ou várias pessoas trabalham (eventualmente a tempo parcial), por conta de uma mesma empresa.

Forma Jurídica

Classificação atribuída pelo direito e que pode revestir várias formas: Sociedades Cívis (de Direito Público ou de Direito Privado; com fim lucrativo ou sem fim lucrativo) e Sociedades Comerciais.

Formação bruta de capital fixo

Indicador macroeconómico que consiste nas aquisições de ativos fixos, líquidas de cessões, efetuadas por produtores residentes durante um dado período, e em determinados acréscimos ao valor de ativos não produzidos, obtidos através da atividade produtiva de unidades de produção ou institucionais. Os ativos fixos são ativos produzidos, utilizados na produção durante mais de um ano. Distinguem-se os seguintes tipos de formação bruta de capital fixo: 1) habitações; 2) outros edifícios e construções, incluindo as principais melhorias em terrenos; 3) maquinaria e equipamento, como navios, automóveis e computadores; 4) sistemas de armas; 5) recursos biológicos cultivados (por exemplo, árvores e efetivos pecuários); 6) custos de transferência de propriedade de ativos não produzidos, como terrenos, contratos, locações e licenças; 7) investigação e desenvolvimento (I&D), incluindo a produção de I&D disponível gratuitamente; 8) exploração e avaliação mineral; 9) *software* informático e bases de dados; 10) originais literários, artísticos ou recreativos; 11) outros direitos de propriedade intelectual.

Fornecimentos e serviços externos

Todos os custos por aquisição de bens de consumo corrente que não sejam existências e de serviços prestados por entidades externas à unidade estatística de observação.

Gastos com pessoal

Valor que corresponde aos gastos com o pessoal ao serviço da entidade, reconhecidos no período, como benefícios dos empregados e independentemente de serem processados no período de referência ou em períodos subsequentes, tais como: remunerações dos órgãos sociais, remunerações do pessoal, benefícios pós-emprego, indemnizações, encargos sobre remunerações, seguros de acidentes no trabalho e doenças profissionais, gastos de ação social e outros gastos com o pessoal.

Gastos com pessoal per capita

A parte do valor criado que se destina a remunerar o fator trabalho.

Gastos e perdas

Valor que corresponde às diminuições nos benefícios económicos durante o período contabilístico na forma de exfluxos, deprecimentos de ativos ou incorrência de passivos que resultem em diminuições do capital próprio e que não sejam as diminuições relacionadas com distribuições aos participantes no capital próprio.

Indicador de concentração do VAB das 4 maiores empresas

VAB das 4 maiores empresas / VAB das empresas x 100.

Indicador de concentração do VAB dos municípios

Corresponde à metade da soma dos valores absolutos das diferenças entre a quota do valor acrescentado bruto de cada município e a quota do número de municípios expressa em percentagem.

Indicador de concentração do volume de negócios das 4 maiores empresas

Volume de negócios das 4 maiores empresas / Volume de negócios das empresas x 100.

Indicador de concentração do volume de negócios dos municípios

Corresponde à metade da soma dos valores absolutos das diferenças entre a quota do volume de negócios de cada município e a quota do número de municípios expressa em percentagem.

Número médio de pessoal ao serviço nos nascimentos de empresas

Pessoas ao serviço nos nascimentos de empresas / Total de nascimentos de empresas.

Peso do EBE no VAB

A parte do valor criado que se destina a remunerar o capital, correspondente ao quociente entre o EBE e o VAB.

Peso dos gastos com o pessoal no valor acrescentado bruto

A parte do valor criado que se destina a remunerar o fator trabalho. Corresponde ao quociente entre o total dos gastos com o pessoal e o valor acrescentado bruto (VAB).

Pessoal ao serviço

Pessoas que, no período de referência, participaram na atividade da empresa/instituição, qualquer que tenha sido a duração dessa participação, nas seguintes condições: a) pessoal ligado à empresa/instituição por um contrato de trabalho, recebendo em contrapartida uma remuneração; b) pessoal ligado à empresa/instituição, que por não estar vinculado por um contrato de trabalho, não recebe uma remuneração regular pelo tempo trabalhado ou trabalho fornecido (p. Ex.: proprietários-gerentes, familiares não remunerados, membros ativos de cooperativas); c) pessoal com vínculo a outras empresas/instituições que trabalharam na empresa/instituição sendo por esta diretamente remunerados; d) pessoas nas condições das alíneas anteriores, temporariamente ausentes por um período igual ou inferior a um mês por férias, conflito de trabalho, formação profissional, assim como por doença e acidente de trabalho. Não são consideradas como pessoal ao serviço as pessoas que: i) se encontram nas condições descritas nas alíneas a), b), e c) e estejam temporariamente ausentes por um período superior a um mês; ii) os trabalhadores com vínculo à empresa/instituição deslocados para outras empresas/instituições, sendo nessas diretamente remunerados; iii) os trabalhadores a trabalhar na empresa/instituição e cuja remuneração é suportada por outras empresas/instituições (p. ex.: trabalhadores temporários); iv) os trabalhadores independentes (p. ex.: prestadores de serviços, também designados por “recibos verdes”).

Pessoal ao serviço nos estabelecimentos por 100 indivíduos residentes com 15 ou mais anos

Pessoal ao serviço nos estabelecimentos / Número de indivíduos residentes com 15 ou mais anos x 100.

Pessoal ao serviço por empresa

Pessoal ao serviço nas empresas / Número de empresas.

Pessoal ao serviço por estabelecimento

Pessoal ao serviço nos estabelecimentos / Número de estabelecimentos.

Produtividade aparente do trabalho

Contribuição do fator trabalho utilizado pela empresa, medida pelo valor acrescentado bruto gerado por cada unidade de pessoal ao serviço.

Produtividade do trabalho ajustada ao salário

Contribuição do fator trabalho utilizado pelas empresas, medida pelo valor acrescentado bruto gerado por cada unidade monetária despendida em custos com pessoal, assumindo que cada trabalhador não remunerado tem associado um valor de custos com pessoal idêntico ao dos restantes trabalhadores.

Proporção de empresas com menos de 10 pessoas ao serviço

Número de empresas com menos de 10 pessoas ao serviço / Número de empresas x 100.

Proporção de empresas com menos de 250 pessoas ao serviço

Número de empresas com mais de 9 e menos de 250 pessoas ao serviço / Número de empresas x 100.

Proporção de empresas individuais

Número de empresas individuais / Número de empresas x 100.

Proporção de estabelecimentos com menos de 10 pessoas ao serviço

Número de estabelecimentos com menos de 10 pessoas ao serviço / Número de estabelecimentos x 100.

Proporção de estabelecimentos cuja sede se situa na unidade territorial

Número de estabelecimentos cuja sede se situa na unidade territorial / Número de estabelecimentos x 100.

Proporção de pessoal ao serviço das empresas maioritariamente estrangeiras

Emprego de empresas com participação de capital estrangeiro superior a 50% / Emprego das empresas x 100.

Proporção de pessoal ao serviço em atividades de tecnologias de informação e da comunicação (TIC)

VAB dos grupos da CAE-Rev.3: 261, 262, 263, 264, 268, 465, 582, 61, 62, 631, 951 / VAB das empresas x 100.

Proporção do VAB nas empresas em setores de alta e média-alta tecnologia

VAB das divisões/grupos da CAE-Rev.3: 20, 21, 25.4, 26, 27, 28, 29, 30.2, 30.3, 30.4, 30.9, 32.5, 59, 60, 61, 62, 63, 72 / VAB das empresas x 100.

Proporção dos nascimentos de empresas em sectores de alta e média-alta tecnologia

Número de nascimentos de empresas em setores de alta e média alta tecnologia (divisões/grupos da CAE-Rev.3: 20, 21, 25.4, 26, 27, 28, 29, 30.2, 30.3, 30.4, 30.9, 32.5, 59, 60, 61, 62, 63, 72) / Número de nascimentos de empresas x 100.

Ramo de atividade

Agrupamento de unidades de atividade económica (UAE) locais que exercem o mesmo tipo de atividade produtiva, independentemente do facto de as unidades institucionais às quais pertencem gerarem ou não produção mercantil ou não mercantil.

Rendibilidade operacional das vendas

Indicador económico-financeiro que mede a capacidade da empresa para gerar resultados a partir das vendas e das prestações de serviços.

Rendimentos e ganhos

Valor que corresponde aos aumentos nos benefícios económicos durante o período contabilístico na forma de influxos, aumentos de ativos, ou diminuições de passivos que resultem em aumentos no capital próprio e que não sejam os benefícios relacionados com as contribuições dos participantes no capital próprio.

Taxa de investimento

O peso da formação bruta de capital fixo em relação ao valor acrescentado bruto.

Taxa de Mortalidade de Empresas

Quociente entre o número de mortes e o número de empresas ativas no período de referência.

Taxa de Natalidade de Empresas

Quociente entre o número de nascimentos e o número de empresas ativas no período de referência.

Taxa de Sobrevivência

Quociente entre o número de empresas ativas em n , que tendo nascido em $n-t$ sobreviveram t anos, e o número de nascimentos em $n-t$.

Taxa de valor acrescentado bruto

Taxa que determina a natureza da atividade da empresa através do peso do valor acrescentado bruto em cada unidade produzida.

Tecnologias da informação e comunicação (TIC)

Ramo da ciência da computação e da utilização prática que tenta classificar, conservar e disseminar a informação. É uma aplicação de sistemas de informação e de conhecimento em especial aplicados nos negócios e na aprendizagem. São os aparelhos de hardware e de software que formam a estrutura eletrónica de apoio à lógica da informação.

Valor acrescentado bruto - VAB

Corresponde ao saldo da conta de produção, a qual inclui em recursos, a produção, e em empregos, o consumo intermédio, antes da dedução do consumo de capital fixo. Tem significado económico tanto para os setores institucionais como para os ramos de atividade. O VAB é avaliado a preços de base, ou seja, não inclui os impostos líquidos de subsídios sobre os produtos.

Valor acrescentado bruto a preços de mercado - VABpm

Valor criado pelo processo produtivo durante o período de referência e é obtido pela diferença entre a produção e os consumos intermédios.

Vendas

Regista o valor das alienações dos bens (mercadorias; produtos acabados e intermédios; ou subprodutos, desperdícios, resíduos e refugos) resultantes do desenvolvimento da atividade corrente da empresa.

Volume de negócios

Quantia líquida das vendas e prestações de serviços respeitantes às atividades normais das entidades, i.e, após as reduções em vendas e excluindo o imposto sobre o valor acrescentado e outros impostos diretamente relacionados com as vendas e prestações de serviços. O cálculo do volume de negócios procede da natureza da entidade em questão e dos normativos contabilísticos que a regem: I) Sistema de Normalização Contabilística: somatório das contas 71 (Vendas) e 72 (Prestação de serviços); II) Plano de Contas do Sistema Bancário (PCSB): somatório das contas 80 (Juros e Proveitos equiparados) e 82 (Comissões recebidas); nos casos das instituições financeiras cuja informação contabilística se enquadra nas Normas Internacionais de Contabilidade (NIC) e nas Normas de Contabilidade Ajustadas (NCA), segundo a Instrução n.º23 /2004 do Banco de Portugal: somatório das contas 79 (Juros e rendimentos similares), 80 (Comissões recebidas associadas ao custo amortizado) e 81 (Outras comissões recebidas); III) Plano de Contas das Empresas de Seguros: somatório da conta 70 (Prémios brutos emitidos) e do valor dos contratos de investimento e de prestação de serviços; IV) Declaração de Rendimentos IRS: somatório dos valores inscritos no Modelo 3, Anexo B, ou Anexo I da Declaração Anual, referentes a Vendas e Prestação de serviços.

Volume de negócios por empresa

Volume de negócios das empresas / Número de empresas.

Volume de negócios por estabelecimento

Volume de negócios dos estabelecimentos / Número de estabelecimentos.

Subcapítulo 4 – Comércio Internacional**Bens de alta tecnologia**

Ver “Produtos de alta tecnologia”.

Chegada

Receção de mercadorias comunitárias expedidas de um outro Estado-membro.

Comércio extracomunitário

Exportação de mercadorias de Portugal para países terceiros e/ou importação por Portugal de mercadorias com origem em países terceiros.

Comércio internacional

Conjunto do comércio intracomunitário e do comércio extracomunitário, ou seja, o conjunto das entradas e/ou saídas de mercadorias.

Comércio intracomunitário

Expedição e/ou chegada de mercadorias transacionadas entre Portugal e os restantes Estados-membros da União Europeia.

Entrada

Somatório das chegadas a Portugal de mercadorias provenientes dos restantes Estados-membros, com as importações portuguesas com origem em países terceiros.

Estado membro

Território estatístico definido por cada país pertencente à União Europeia no território estatístico comunitário.

Expedição

Envio de mercadorias comunitárias com destino a um Estado-membro.

Exportação

Somatório das expedições de mercadorias efetuadas por Portugal para os restantes Estados-membros, com as exportações de Portugal para os países terceiros.

Grau de abertura

(Exportações + Importações) / PIB x 100.

Importação

Somatório das chegadas a Portugal de mercadorias provenientes dos restantes Estados-membros, com as importações portuguesas com origem em países terceiros.

Intensidade exportadora

Exportações / PIB x 100.

Intrastat

Sistema permanente de recolha estatística, instaurado com vista ao estabelecimento das estatísticas das trocas de bens entre os Estados Membros da União Europeia.

País de destino

Último país ou território estatístico conhecido, no momento da expedição/exportação, para o qual as mercadorias devem ser expedidas/exportadas.

País de origem

País ou território estatístico onde os produtos naturais foram extraídos ou produzidos ou, tratando-se de produtos em obra, onde foram fabricados.

País terceiro

Qualquer país ou território que não faça parte do território estatístico da União Europeia.

Produtos de alta tecnologia

Produtos técnicos cuja fabricação envolve uma elevada intensidade de I&D. Inclui os seguintes produtos: aeroespacial, armamento, computadores/equipamento de escritório, instrumentos científicos, máquinas elétricas, máquinas não elétricas, eletrónicos/telecomunicações, farmacêuticos e químicos.

Proporção das exportações de bens de alta tecnologia no total das exportações

(Exportações de bens de alta tecnologia / Total de exportações) x 100.

Proporção das importações dos 4 principais mercados no total das importações

(Soma das importações dos 4 principais mercados / Total de importações) x 100.

Saída

Somatório das expedições de mercadorias efetuadas por Portugal para os restantes Estados-membros, com as exportações de Portugal para os países terceiros.

Taxa de cobertura das importações pelas exportações

(Exportações / Importações) x 100.

Transação no comércio internacional

Qualquer operação comercial ou não, que comporte um movimento de mercadorias que seja objeto das estatísticas do comércio internacional.

Valor estatístico na chegada

Valor da mercadoria estabelecido a partir da base de imposição a fixar para fins fiscais (6ª Diretiva do IVA), deduzindo-se, no entanto, as taxas devidas em virtude da sua introdução no consumo, bem como as despesas de transporte e de seguro que se referem à parte do trajeto que se situa no território nacional.

Valor estatístico na expedição

Valor da mercadoria estabelecido a partir da base de imposição a fixar para fins fiscais (6ª Diretiva do IVA), deduzindo-se, no entanto, as taxas devidas em virtude da expedição; o valor estatístico inclui, em contrapartida, as despesas de transporte e de seguro referentes à parte do trajeto que se situa no território nacional.

Valor estatístico na exportação

Valor da mercadoria no local e no momento em que deixa o território estatístico nacional (valor FOB).

Valor estatístico na importação

Valor da mercadoria no local e no momento em que chega ao território estatístico nacional, sendo determinado com base na noção do valor aduaneiro (valor CIF).

Subcapítulo 5 – Agricultura e Floresta

Blocos de SAU por exploração

Número de blocos de superfície agrícola utilizada/ Exploração agrícola

Bois

Bovinos machos castrados, que não sejam considerados vitelos.

Bovinos

Animais domésticos da espécie “bos”.

Bovinos por exploração

Número total de bovinos / Número total de explorações com bovinos.

Cabeça normal (CN)

Medida pecuária que relaciona os efetivos, convertidos em cabeças normais, em função das espécies e das idades, através de uma tabela de conversão, e, em que, um animal adulto da espécie bovina corresponde a 1 C.N.

Cabeças normais por SAU

Total de cabeças normais / Total de SAU (ha).

Cabra

Caprino fêmea que já pariu. Inclui as cabras de refugo.

Cabrito

Macho ou fêmea em amamentação da espécie caprina com menos de 1 ano.

Caprinos

Animais domésticos da espécie “Capra”.

Caprinos por exploração

Número total de caprinos / Número total de explorações com caprinos.

Chiba coberta

Fêmea nova coberta pela primeira vez, da espécie caprina.

Corpo de bombeiros

Unidade operacional tecnicamente organizada, preparada e equipada para o cabal exercício das missões. Não são considerados corpos de bombeiros as entidades que não tenham por missão o combate e a prevenção contra incêndios.

Culturas permanentes

Culturas que ocupam a terra durante um longo período e fornecem repetidas colheitas, não entrando em rotações culturais. Não incluem os prados e pastagens permanentes. No caso das árvores de fruto só são considerados os povoamentos regulares, com densidade mínima de 100 árvores, ou de 45 no caso de oliveiras, figueiras e frutos secos.

Culturas temporárias

Culturas cujo ciclo vegetativo não excede um ano (as anuais) e também as que são ressemeadas com intervalos que não excedem cinco anos (morangos, espargos, prados temporários, etc.).

Efetivo animal

Animais que são propriedade de uma exploração agrícola, bem como os criados sob contrato pela exploração.

Equídeos

Animais domésticos da espécie “Equus”, mais vulgarmente designados por cavalos. Esta designação abrange também outras espécies como o burro e a zebra e cruzamentos como a “mula” ou o “macho”.

Exploração agrícola

Unidade técnico-económica que utiliza mão-de-obra e fatores de produção próprios e que deve satisfazer obrigatoriamente às quatro condições seguintes: a) produzir um ou vários produtos agrícolas; b) atingir ou ultrapassar uma certa dimensão (área, número de animais, etc.); c) estar submetida a uma gestão única; d) estar localizada num lugar determinado e identificável.

Explorações com disponibilidade de rega

Explorações agrícolas com disponibilidade de rega/ Explorações agrícolas x 100

Explorações com sistema de rega

Número de explorações com sistema de rega / Número total de explorações x 100.

Explorações com trator

Número total de explorações com tratores/ Número total de explorações agrícolas x 100

Floresta

Terrenos dedicados à atividade florestal. Estão incluídos os povoamentos florestais, áreas ardidadas de povoamentos florestais, áreas a corte raso e outras áreas arborizadas.

Forma de exploração

Forma jurídica pela qual o produtor dispõe da terra, determinando a relação existente entre o(s) proprietário(s) das superfícies de exploração e o responsável económico e jurídico de exploração (o produtor), que tem dela a fruição.

Gado

Conjunto de reses criadas para serviços agrícolas e consumo doméstico.

Horta familiar

Superfície normalmente inferior a 20 ares, reservada à cultura de produtos tais como hortícolas, frutos e flores destinados fundamentalmente ao autoconsumo e não para venda.

Idade média da mão de obra agrícola familiar

Soma das idades da mão de obra agrícola familiar / Mão de obra agrícola familiar.

Idade média do produtor agrícola singular

Soma das idades da mão de obra agrícola familiar / Mão de obra agrícola familiar.

Incêndio florestal

Combustão não limitada no tempo nem no espaço e que atinge uma área florestal.

Leitões

Suínos machos e fêmeas com peso vivo inferior a 20kg.

Mão de obra familiar

Pessoas pertencentes ao agregado doméstico do produtor que trabalham na exploração, bem como os membros da família do produtor que não pertencendo ao seu agregado doméstico trabalham regularmente na exploração.

Mão de obra não contratada diretamente pelo produtor

Pessoas não contratadas diretamente pelo produtor que efetuam trabalho agrícola na exploração, fazendo-o por conta própria ou por conta de terceiros (caso de cooperativas ou empresas de trabalho à tarefa).

Mão de obra não familiar

Pessoas remuneradas pela exploração e ocupadas nos trabalhos agrícolas da exploração que não sejam nem o produtor nem membros da sua família.

Mato

Terreno onde se verifica a ocorrência de vegetação espontânea composta por matos (urzes, silvas, giestas, tojos, entre outros) ou por formações arbustivas (carrascais ou medronhais espontâneos) com mais de 25% de coberto e altura superior a 50 cm.

Ocorrência (de incêndio florestal)

Incêndio, queimada ou falso alarme que origina a mobilização de meios dos bombeiros.

Ovelha

Ovino fêmea que já pariu pelo menos uma vez. Incluem-se as borregas destinadas à reprodução e as ovelhas de refugo.

Ovinos

Animais domésticos da espécie "Ovis".

Ovinos por exploração

Número total de ovinos / Número total de explorações com ovinos.

Pastagens permanentes

Conjunto de plantas semeadas ou espontâneas, em geral herbáceas, destinadas a serem comidas pelo gado no local em que vegetam, mas que acessoriamente podem ser cortadas em determinados períodos do ano. Não estão incluídas numa rotação e ocupam o solo por um período superior a 5 anos.

Peso limpo da carcaça dos bovinos

Peso, a frio, do corpo do animal abatido, depois de sangrado, esfolado, eviscerado e depois da separação dos órgãos genitais externos, das extremidades dos membros ao nível do carpo e do tarso, da cabeça, da cauda, dos rins, das gorduras envolventes dos rins e do úbere, bem como dos materiais de risco específicos.

Peso limpo da carcaça dos caprinos

Peso em frio do corpo do animal abatido depois de sangrado, esfolado e eviscerado e depois de cortada a cabeça (separada ao nível das articulações occipito-atloidea), os pés (cortados ao nível das articulações carpo-metacárpicas ou tarso-metatarsicas), a cauda (cortada entre a 6^a e 7^a vértebras caudais), o úbere e os órgãos genitais. Os rins e as gorduras envolventes dos rins fazem parte da carcaça.

Peso limpo da carcaça dos equídeos

Peso em frio do corpo do animal abatido depois de sangrado, esfolado e eviscerado despojado da pele e de todos os órgãos internos com exceção dos rins e gordura envolvente, depois de desprovidos da cabeça, extremidades locomotoras e cauda.

Peso limpo da carcaça dos ovinos

Peso em frio do corpo do animal abatido depois de sangrado, esfolado e eviscerado e depois de cortada a cabeça (separada ao nível da articulação occipito-atloidea), os pés (cortados ao nível das articulações carpo-metacárpicas ou tarso-metatarsicas), a cauda (cortada entre a 6^o e 7^a vértebras caudais), o úbere e os órgãos genitais. Os rins e as gorduras envolventes dos rins fazem parte da carcaça.

Peso limpo da carcaça dos suínos

Peso em frio do corpo do animal abatido depois de sangrado e eviscerado e depois da separação dos órgãos genitais externos, dos rins, das gorduras envolventes dos rins e banha. O toucinho do lombo, a cabeça, os pés e a cauda fazem parte da carcaça.

Peso limpo de carcaça

Peso em frio do corpo do animal de abate depois de esfolado, sangrado, eviscerado e depois da ablação dos órgãos genitais externos, das extremidades dos membros ao nível do carpo e do tarso, da cabeça, da cauda, dos rins e das gorduras envolventes dos rins, assim como do úbere (ver peso limpo da carcaça de cada espécie de gado abatido).

População agrícola familiar

Conjunto de pessoas que fazem parte do agregado doméstico do produtor (singular) quer trabalhem ou não na exploração, bem como de outros membros da família que não pertencendo ao agregado doméstico, participam regularmente nos trabalhos agrícolas da exploração.

População agrícola familiar na população residente

População agrícola familiar / população residente x 100.

Porcos de engorda

Suínos machos e fêmeas não reprodutoras com peso vivo igual ou superior a 20kg.

Povoamento florestal

Áreas ocupadas por um conjunto de árvores florestais crescendo num dado local, suficientemente homogéneas na composição específica, estrutura, idade, crescimento ou vigor, e cuja percentagem de coberto é no mínimo de 10%, que ocupa uma área no mínimo de 0.5 ha e largura não inferior a 20m.

Produtor agrícola

Responsável jurídico económico da exploração, isto é, a pessoa física ou moral por conta e em nome da qual a exploração produz, retira os benefícios e suporta as perdas eventuais, tomando as decisões de fundo relativas ao sistema de produção, investimentos, empréstimos, etc.

Produtor singular

Produtor agrícola enquanto pessoa física, englobando o produtor autónomo e o produtor empresário. Excluem-se as entidades coletivas tais como: sociedades, cooperativas, Estado, etc.

Proporção da SAU em conta própria

SAU em conta própria / SAU total x 100.

Proporção de explorações com rendimento do produtor agrícola singular exclusivamente da exploração

Número de explorações agrícolas com rendimento exclusivamente da exploração / Número total de explorações x 100.

Proporção de produtores agrícolas singulares com atividade a tempo completo na exploração

Número de produtores agrícolas singulares com atividade a tempo completo / Número de total de produtores agrícolas x 100.

Proporção de produtores agrícolas singulares com formação profissional agrícola

Número de produtores agrícolas singulares com formação profissional agrícola / Número total de produtores agrícolas singulares x 100.

Proporção de produtores agrícolas singulares com formação secundária ou superior

Número de produtores agrícolas singulares com formação secundária ou superior / Número total de produtores agrícolas singulares x 100.

Proporção de produtores agrícolas singulares mulheres

Número de produtores agrícolas singulares sexo feminino / Número total de produtores agrícolas singulares x 100.

SAU por Unidade Trabalho Ano (UTA)

Total de SAU (ha) / Número total de UTA.

Suíños

Animais domésticos da espécie "Sus".

Suíños com menos de 20Kg de peso vivo

Suíños (machos ou fêmeas) com menos de 20Kg de peso vivo quer estejam ou não junto da porca mãe (a mamar ou desmamados). Normalmente são animais com menos de dois meses de idade.

Suíños por exploração

Número total de suíños / Número total de explorações com suíños.

Superfície Agrícola Utilizada (SAU)

Superfície da exploração que inclui: terras aráveis (limpa e sob-coberto de matas e florestas), horta familiar, culturas permanentes e pastagens permanentes.

Superfície Agrícola Utilizada (SAU) por exploração

Total de SAU (ha) / Número total de explorações.

Superfície agrícola utilizada por conta própria

Superfície agrícola utilizada que é propriedade do produtor. Consideram-se também como exploradas por conta própria as terras cultivadas pelo produtor a título de usufrutuário, superficiário ou outros títulos equivalentes, em que: a) usufrutuário é o beneficiário de um direito denominado usufruto, que consiste no direito de converter em utilidade própria o uso ou o produto de um bem alheio, cabendo-lhe todos os frutos que o bem usufruído

produzir; b) superficiário é o beneficiário de um direito de superfície, ou seja, o direito de uma pessoa ter propriedade de plantações feitas em terreno alheio, com autorização ou consentimento do proprietário.

Taxa de superfície florestal ardida

Relação percentual entre a superfície florestal ardida e a superfície florestal total.

Terras aráveis

Terras cultivadas destinadas à produção vegetal, as terras retiradas da produção, ou que sejam mantidas em boas condições agrícolas e ambientais nos termos do artigo 5º do Regulamento (CE) n.º 1782/2003, e as terras ocupadas por estufas ou cobertas por estruturas fixas ou móveis.

Trabalhador eventual

Pessoa que prestou trabalho na exploração durante o ano agrícola de forma irregular, sem carácter de continuidade.

Trabalhador permanente

Assalariado que trabalha com regularidade na exploração ao longo do ano agrícola, isto é, todos os dias, alguns dias por semana ou alguns dias por mês.

Tratores por 100 hectares da superfície agrícola utilizada

Tratores / total de SAU (ha) x 100.

Unidade de Trabalho Ano (UTA)

Unidade de medida equivalente ao trabalho de uma pessoa a tempo completo realizado num ano medido em horas (1 UTA = 225 dias de trabalho a 8 horas por dia).

UTA médio por exploração

UTA / Número total explorações.

Vaca

Bovino fêmea que já pariu.

Vaca leiteira

Bovino fêmea que já tenha parido e cujo leite seja exclusiva ou principalmente vendido ou consumido pela família do produtor (inclui as vacas leiteiras de refugo).

Valor da produção padrão total por exploração

Valor da produção padrão total / Número total explorações.

Valor da produção padrão total por hectare de superfície agrícola utilizada

Valor da produção padrão total / SAU total (ha).

Valor da produção padrão total por unidade trabalho ano

Valor da produção padrão total / UTA.

Valor de Produção Padrão

Valor padrão da produção bruta que corresponde ao valor médio do quinquénio (2005-2009) obtido durante o período de referência, determinado para cada região e para cada atividade agrícola de produção animal ou vegetal.

Valor de Produção Padrão Total

Valor da produção que corresponde à soma dos diferentes valores da produção padrão (VPP) obtidos para cada atividade, multiplicando os VPP unitários pelo número de unidades de área ou de efetivo existentes nessa atividade na exploração.

Vinho

Produto obtido exclusivamente por fermentação alcoólica, total ou parcial, de uvas frescas esmagadas ou não, ou de mosto de uvas.

Vinho com denominação de origem protegida (DOP)

Designação comunitária adotada para designar os vinhos com Denominação de Origem aos quais é conferida proteção nos termos estabelecidos na regulamentação e que integram um registo comunitário único.

Vinho com identificação geográfica protegida (IGP)

Designação comunitária adotada para designar os vinhos com Indicação Geográfica aos quais é conferida proteção nos termos estabelecidos na regulamentação e que integram um registo comunitário único.

Vinho de Qualidade Produzido em Região Determinada (VQPRD)

Vinho de qualidade produzido em Região Determinada, obedecendo às condições de produção definidas para a respetiva região de origem.

Vinho regional

Vinho de Mesa com direito a indicação geográfica, produzido de acordo com as regras definidas para a região de proveniência.

Vinho sem certificação

Vinho destinado ao consumo humano que não se enquadra nas outras designações existentes, cumprindo com as disposições nacionais e comunitários em vigor.

Vitela

Bovino, macho ou fêmea, com idade inferior ou igual a 6 meses, considerando-se que, na falta de documento válido que ateste inequivocamente o dia do seu nascimento, a ausência de qualquer sinal da gastamento ao nível da primeira crista do dente molar indica idade inferior a 6 meses, considerados bovinos leves.

Vitelo

Bovino, macho ou fêmea de idade igual ou inferior 12 meses. Categorias V e Z da grelha comunitária de classificação de carcaças.

Subcapítulo 6 – Pesca

Água dessalinizada

Água marcadamente salina sujeita a tratamentos destinados a reduzir o seu teor de sal antes de ser utilizada.

Água doce

A água que ocorre naturalmente, com uma concentração reduzida de sais, frequentemente aceitável para efeitos de captação e tratamento com vista à produção de água potável.

Água salobra

Ver “Água dessalinizada”.

Águas interiores

Todas as águas doces, lênticas ou correntes à superfície do solo e ainda as águas de transição não submetidas à jurisdição da autoridade marítima.

Aquicultura em água doce (Águas de transição)

Cultura de organismos aquáticos em água doce, nomeadamente água de rios e outros cursos de água, lagos, tanques e albufeiras em que a água tenha uma salinidade constante insignificante.

Aquicultura em água marinha

Cultura de organismos aquáticos em água doce cujo grau de salinidade é elevado e não está sujeito a variações significativas.

Aquicultura em água salobra (Águas de transição)

Cultura de organismos aquáticos em água doce cujo grau de salinidade é significativo embora não seja constantemente elevado. A salinidade pode estar sujeita a variações consideráveis devido ao influxo de água doce ou do mar.

Arqueação Bruta (GT)

Medida do volume total de uma embarcação, determinado em conformidade com a Convenção Internacional de Arqueação de 1969 e expressa num número inteiro sem unidade.

Captura nominal

Peso vivo correspondente aproximadamente à pesca descarregada. A sua determinação faz-se normalmente pela aplicação de fatores de conversão.

Embarcação de pesca

Embarcação capaz de utilizar artes de pesca.

Estabelecimento de aquicultura

Unidade onde se procede à cultura de organismos aquáticos, pressupondo a intervenção humana no processo de produção (repopoamento, alimentação e proteção contra predadores) e a existência de propriedade individual ou coletiva sobre o resultado da produção.

Frota de Pesca

Frota cujas embarcações são registadas e utilizadas para o exercício da atividade da pesca comercial e o uso de artes, podendo ou não estar licenciadas, proceder a bordo à transformação do pescado capturado e efetuar o transporte do mesmo e seus derivados.

Pesca descarregada

Peso do pescado e produtos de pesca descarregados. Representa o peso líquido no momento da descarga do peixe e de outros produtos da pesca (interior ou eviscerados, cortados em filetes, congelados, salgados, etc.).

Pesca polivalente

Pesca exercida utilizando artes diversificadas como por exemplo, aparelhos de anzol, armadilhas, alcatruzes, ganchorra, redes camaroeiras e do pilado, xávegas e sacadas-toneiras.

Pesca por arrasto

Pesca efetuada com estruturas rebocadas essencialmente constituídas por um corpo cónico, prolongado anteriormente por "asas" e terminando num saco onde é retida a captura. Podem atuar diretamente sobre o leito do mar (arrasto pelo fundo) ou entre este e a superfície (arrasto pelágico).

Pesca por cerco

Pesca efetuada com a utilização de ampla parede de rede, sempre longa e alta, que largada de uma embarcação é manobrada de maneira a envolver o cardume e a fechar-se em forma de bolsa pela parte inferior, de modo a reduzir a capacidade de fuga.

Pescador matriculado

Profissional que exerce a atividade da pesca e se encontra inscrito numa Capitania ou Delegação Marítima.

Porto de registo

Local (capitania ou delegação marítima) onde a embarcação está registada.

Potência (Kw)

Potência mecânica desenvolvida pela instalação propulsora com a qual a embarcação está equipada.

Regime extensivo (Aquicultura)

Regime de aquicultura no qual a alimentação é exclusivamente natural.

Regime intensivo (Aquicultura)

Regime de aquicultura no qual a alimentação é predominantemente artificial.

Regime semi-intensivo (Aquicultura)

Regime de aquicultura no qual se associam ao alimento natural suplementos de alimento artificial.

Valor médio da pesca descarregada - crustáceos

Valor da pesca descarregada – crustáceo / Quantidade de pesca descarregada – crustáceos.

Valor médio da pesca descarregada - moluscos

Valor da pesca descarregada – moluscos / Quantidade de pesca descarregada – moluscos.

Valor médio da pesca descarregada - peixes marinhos

Valor da pesca descarregada – peixes marinhos / Quantidade de pesca descarregada – peixes marinhos.

Valor médio da pesca descarregada em águas salobra e doce

Valor da pesca descarregada em águas salobra e doce / Quantidade de pesca descarregada em águas salobra e doce.

Valor médio do total de pesca descarregada

Valor total da pesca descarregada / Quantidade total da pesca descarregada.

Zona de descarga

Local da costa onde é descarregado o pescado capturado.

Subcapítulo 7 – Energia

Cogeração

Tensão entre fases cujo valor eficaz é igual ou inferior a 1 kV.

Consumo de combustível automóvel por habitante

Consumo de combustível automóvel / População média residente.

Consumo de energia elétrica doméstica na indústria por consumidor

Consumo na indústria / Consumidores na indústria.

Consumo de energia elétrica doméstica por consumidor

Consumo doméstico / Consumidores domésticos.

Consumo de energia elétrica na agricultura por consumidor

Consumo na agricultura / Consumidores na agricultura.

Consumo de energia elétrica por consumidor

Consumo / Consumidores.

Consumo de gás natural por 1 000 habitantes

Consumo de gás natural / População média residente x 1 000.

Consumo doméstico de energia elétrica por habitante

Consumo doméstico / População média residente.

Eletricidade

Ver “Energia elétrica”

Energia elétrica

Energia produzida por centrais hidroelétricas, nucleares e térmicas convencionais, de ondas e marés, eólicas e solares fotovoltaicas.

Energia eólica

Energia cinética do vento explorada para a produção de eletricidade em turbinas eólicas.

Energia geotérmica

Energia disponível como calor emitido do interior da crosta terrestre, geralmente sob a forma de água quente ou de vapor.

Energia hídrica

Energia potencial e cinética da água convertida em eletricidade em centrais hidroelétricas.

Energia solar fotovoltaica

Luz solar convertida em eletricidade pela utilização de células solares geralmente constituídas por material semicondutor que, exposto à luz, gera eletricidade.

Energia solar térmica

Calor resultante da radiação solar, podendo vir de centrais solares termoelétricas, de equipamento para a produção de água quente de uso doméstico ou para o aquecimento sazonal de piscinas como por exemplo coletores planos, principalmente do tipo termossifão.

Gás butano

Hidrocarboneto gasoso, formado por 4 átomos de carbono e 10 átomos de hidrogénio, que consiste num gás inodoro e extremamente inflamável, derivado do petróleo e usado na constituição de combustíveis.

Gás natural

Gás constituído essencialmente por metano, que existe em estado natural em depósitos subterrâneos, associado ao petróleo bruto ou ao gás recuperado das minas de carvão (grisu).

Gás propano

Hidrocarboneto gasoso, formado por 3 átomos de carbono e 8 átomos de hidrogénio, que consiste num gás inodoro e extremamente inflamável, derivado do petróleo e usado na constituição de combustíveis.

Gases de petróleo liquefeito

Hidrocarbonetos parafínicos claros obtidos dos processos de refinação e nas instalações de estabilização do petróleo bruto e de transformação de gás natural. Constituídos principalmente por propano (C₃H₈) e butano (C₄H₁₀) ou por uma combinação dos dois, podem igualmente incluir propileno, butileno, isopropileno e isobutileno e são normalmente liquefeitos sob pressão para o transporte e a armazenagem.

Gasóleo

Destilado médio que destila entre 180°C e 380°C. Incluem-se os compostos para mistura. Estão disponíveis diversos graus, conforme as utilizações: gasóleo para motores diesel, biodiesel, gasóleo de aquecimento e matéria-prima petroquímica.

Gasóleo de aquecimento

Produto derivado do petróleo destinado ao aquecimento (queima), para utilização em caldeiras industriais, comerciais e domésticas.

Gasolina 95

Gasolina sem chumbo com um índice de octano de 95.

Gasolina 98

Gasolina sem chumbo com um índice de octano de 98.

Proporção da produção de electricidade em centrais de cogeração

Produção de electricidade em centrais de cogeração / Produção de electricidade total x 100.

Tonelada equivalente de petróleo

Unidade de medida de consumo de energia: 1 Tep = 10⁷ kcal.

Subcapítulo 8 – Construção e Habitação

Alojamento

Local distinto e independente que, pelo modo como foi construído, reconstruído, ampliado, transformado ou está a ser utilizado, se destina a habitação com a condição de não estar a ser utilizado totalmente para outros fins no momento de referência: por distinto entende-se que é cercado por paredes de tipo clássico ou de outro tipo, é coberto e permite que uma pessoa ou um grupo de pessoas possa dormir, preparar refeições ou abrigar-se das intempéries separado de outros membros da coletividade; por independente entende-se que os seus ocupantes não têm que atravessar outros alojamentos para entrar ou sair do alojamento onde habitam.

Alojamento familiar

Alojamento que, normalmente, se destina a alojar apenas uma família e não é totalmente utilizado para outros fins no momento de referência.

Alojamento familiar clássico

Alojamento familiar constituído por uma divisão ou conjunto de divisões e seus anexos num edifício de carácter permanente ou numa parte estruturalmente distinta do edifício, devendo ter uma entrada independente que dê acesso direto ou através de um jardim ou terreno e uma via ou a uma passagem comum no interior do edifício (escada, corredor ou galeria, entre outros).

Alojamento familiar novo

Alojamento familiar que no momento da transação nunca tinha sido usado para fins habitacionais.

Área bruta do fogo

Valor correspondente à superfície total do fogo, medida pelo perímetro exterior das paredes exteriores e pelos eixos das paredes separadoras dos fogos, incluindo varandas privativas, locais acessórios e a quota-parte que lhe corresponda nas circulações comuns do edifício.

Área bruta privativa

Valor correspondente à superfície total medida pelo perímetro exterior e eixos das paredes ou outros elementos separadores do edifício ou da fração, incluindo varandas privativas fechadas, caves e sótãos privativos com utilização idêntica à do edifício ou da fração.

Área habitável do fogo

Valor correspondente à soma das superfícies das divisões ou dos compartimentos habitáveis do fogo medidos pelo perímetro interior das paredes que limitam cada compartimento e descontando encaixos até 30 cm, paredes interiores, divisórias e condutas.

Área útil do fogo

Valor correspondente à superfície do fogo (incluindo vestíbulos, circulações interiores, instalações sanitárias, arrumos, outros compartimentos de função similar e armários nas paredes) medido pelo perímetro interior das paredes que o limitam, descontando encaixos até 30 cm, paredes interiores, divisórias e condutas.

Arrendamento apoiado

Arrendamento que se baseia na aplicação de rendas calculadas em função dos rendimentos dos agregados familiares, a que se destinam, e que abrange imóveis para habitação detidos, a qualquer título, por entidades das administrações direta e indireta do Estado, regiões autónomas, autarquias locais, setor público empresarial e setores empresariais regionais, intermunicipais e municipais, que por elas sejam arrendados ou subarrendados.

Construção

Atividade económica que representa um conjunto de atividades no âmbito da construção de edifícios e outras obras de engenharia civil, nomeadamente a preparação de locais de construção, a construção de edifícios (no todo ou em parte, quer se trate de trabalhos de demolição, alteração, ampliação, conservação, reparação ou manutenção), a instalação dos equipamentos técnicos necessários à utilização das obras, os trabalhos de acabamento e o aluguer de equipamento de construção e demolição com operador.

Construção nova

Edificação inteiramente nova ainda que no terreno sobre que foi erguida já tenha sido efetuada outra construção.

Contrato de arrendamento urbano

Contrato pelo qual uma das partes concede à outra o gozo temporário de um prédio urbano, no todo ou em parte, mediante retribuição.

Credor

Titular de um direito de crédito. É a pessoa que tem o interesse que a prestação do devedor visa satisfazer e que pode exigir o seu cumprimento, embora não seja necessariamente aquela a quem a prestação é realizada.

Destino da obra

Tipo de utilização dado à edificação tal como habitação, agricultura, comércio, indústria entre outros.

Devedor

Pessoa adstrita para com outra à realização de uma prestação. O devedor, podendo não ser a pessoa que realiza a prestação devida, é a única a quem ela pode ser exigida.

Divisão

Espaço num alojamento/fogo, delimitado por paredes tendo pelo menos 4 m² de área e 2 metros de altura, na sua maior parte. Podendo embora satisfazer as condições definidas, não são considerados como tal corredores, varandas, marquises, casas de banho, despensas e vestíbulos e a cozinha se tiver menos de 4m².

Divisões por fogo

Quociente entre o número total de divisões e o número total de fogos.

Edifício

Construção permanente, dotada de acesso independente, coberta e limitada por paredes exteriores ou paredes-meias que vão das fundações à cobertura e destinada à utilização humana ou a outros fins.

Edifício de habitação em convivência

Edifício em que a maior parte da sua área se destina ou está ocupada por alojamentos em convivência.

Edifício principalmente residencial

Edifício cuja área está afeta na sua maior parte (50 a 99%) à habitação e a usos complementares, como estacionamento, arrecadação ou usos sociais.

Edifício residencial

Edifício no qual pelo menos metade da área total se destina à habitação e a usos complementares (tendo um ou mais fogos/alojamentos familiares clássicos).

Entidade promotora

Entidade privada ou pública por conta de quem as obras são efetuadas.

Fogo

Parte ou totalidade de um edifício dotada de acesso independente e constituída por um ou mais compartimentos destinados à habitação e por espaços privativos complementares.

Fogos por piso

Quociente entre o número total de fogos e o número total de pisos.

Habitação nova

Vide "Alojamento Familiar Novo".

Licença de obras

Autorização concedida pelas Câmaras Municipais ao abrigo de legislação específica, para execução de Obras (construções novas, ampliações, transformações, restaurações e demolições de edifícios).

Licença de operações urbanísticas

Autorização concedida pelas Câmaras Municipais e anterior à realização de um conjunto de operações urbanísticas, excetuando aquelas cujo proprietário é uma entidade isenta.

Número de divisões por fogo

Número de divisões em construções novas para habitação / Número de fogos para construções novas de habitação.

Número de fogos por pavimentos

Número de fogos em construções novas para habitação / Número de pavimentos para construções novas de habitação.

Número de pavimentos por edifício

Número de pavimentos em construções novas para habitação / Número de edifícios para construções novas de habitação.

Número de pisos

Número máximo de pisos sobrepostos de uma edificação.

Obra

Todo o trabalho de construção, reconstrução, ampliação, alteração, reparação, conservação, reabilitação, limpeza, restauro e demolição de bens imóveis, bem como qualquer outro trabalho que envolva processo construtivo.

Obra concluída

Obra que reúne condições físicas para ser habitada ou utilizada, independentemente de ter sido ou não concedida a licença ou autorização de utilização.

Obra de alteração

Obra de que resulte a modificação das características físicas de uma edificação existente ou sua fração, designadamente a respetiva estrutura resistente, o número de fogos ou divisões interiores, assim como a natureza e a cor dos materiais de revestimento exterior, sem aumento da área de pavimento ou de implantação ou de cêrcea.

Obra de ampliação

Obra de que resulte o aumento da área de pavimento ou de implantação (ampliação horizontal), da cêrcea ou do volume de uma edificação existente (ampliação vertical).

Obra de construção nova

Obra de construção de edificação inteiramente nova.

Obra de demolição

Obra de destruição total ou parcial de uma edificação existente.

Obra de reconstrução com preservação de fachada

Obra de construção subsequente à demolição de parte de uma edificação existente, preservando a fachada principal com todos os seus elementos não dissonantes e da qual não resulte edificação com cêrcea superior à das edificações confinantes mais elevadas.

Obra de reconstrução sem preservação de fachada

Obra de construção subsequente à demolição de parte de uma edificação existente, da qual resulte a reconstrução da estrutura da fachada, da cêrcea e do número de pisos.

Operações urbanísticas

Operação material de urbanização, edificação ou utilização do solo e das edificações nele implantadas para fins não exclusivamente agrícolas, pecuários, florestais, mineiros ou de abastecimento público de água.

Pavimento do edifício

Ver "Piso".

Piso

Cada um dos planos sobrepostos e cobertos nos quais se divide um edifício e que se destinam a satisfazer exigências funcionais ligadas à sua utilização.

Reconstruções por 100 construções novas

$(\text{Reconstruções} / \text{Construções novas}) \times 100$.

Renda social

Regime de renda que se baseia na determinação do valor de uma prestação pessoal de renda em função do rendimento mensal total do agregado familiar, aplicado a imóveis de cariz social adquiridos ou construídos com o apoio financeiro do Estado, com contratos celebrados até 12 de maio de 1993, data de entrada em vigor do Decreto-Lei n.º 166/93 de 7 de maio.

Superfície habitável média das divisões

Quociente entre a superfície total habitável das construções novas, ampliações e alterações e o número total de divisões nas construções novas, ampliações e alterações.

Superfície média habitável das divisões

Superfície habitável em construções novas para habitação / Número de divisões para construções novas de habitação.

Tipo de obra

Classificação dos trabalhos efetuados em edifícios ou terrenos segundo as seguintes modalidades: construção nova, ampliação, alteração, reconstrução e demolição.

Tipologia do fogo

Classificação atribuída a cada fogo segundo o número de quartos de dormir e para cuja identificação se utiliza o símbolo Tx, sendo que x representa o número de quartos de dormir.

Valor mediano das rendas por m² de novos contratos de arrendamento de alojamentos familiares

Mediana do valor da renda por m² dos novos contratos de arrendamento de alojamentos familiares no período de referência.

Valor mediano das vendas por m² de alojamentos familiares

Mediana do valor das vendas por m² de alojamentos familiares no período de referência.

Subcapítulo 9 – Transportes

Acidente com vítimas

Todo o acidente de viação em que pelo menos uma pessoa tenha ficado ferida ou morta.

Acidente de viação

Acidente rodoviário ocorrido na via pública e em parques de estacionamento públicos ou privados, quer o veículo se encontre ou não em movimento, e do qual podem resultar vítimas ou danos materiais.

Acidente mortal

Todo o acidente de viação em que pelo menos uma pessoa tenha morrido.

Aeronave

Aparelho com meios próprios de propulsão, tripulável e manobrável em voo e no solo, apto para o transporte de pessoas ou coisas e capaz de sustentar-se na atmosfera devido a reações do ar, que não sejam contra a superfície da terra ou do mar. Excluem-se os dirigíveis e *hovercrafts*. Aeronave classifica-se quanto ao tipo: Aeronave de asa fixa (Vulgo avião); Aeronave de asa rotativa (Vulgo helicóptero) e Aeronave Tilt Wing te.

Aeroporto

Ver “Infraestrutura Aeroportuária”.

Autoestrada

Estrada especialmente projetada e construída para o tráfego motorizado, que não serve as propriedades limítrofes e que: a) exceto em pontos singulares ou a título temporário, dispõe de faixas de rodagem separadas para cada sentido de circulação, separadas uma da outra por uma faixa divisória não destinada à circulação ou, excepcionalmente, por outros dispositivos; b) não se cruza ao mesmo nível com qualquer outra estrada, via de caminhos de ferro, de elétrico ou caminho de peões; c) está especialmente sinalizada como autoestrada e é reservada a categorias específicas de veículos rodoviários motorizados.

Automóvel ligeiro

Veículo automóvel cuja lotação ou peso bruto não excedam, respetivamente, nove lugares (incluindo o condutor), ou 3 500Kg. Os automóveis ligeiros subdividem-se segundo o tipo em: automóveis ligeiros de passageiros, automóveis ligeiros de mercadorias e automóveis ligeiros.

Automóvel ligeiro de passageiros

Veículo rodoviário motorizado, que não seja considerado motociclo, destinado ao transporte de passageiros, cuja lotação não exceda nove lugares sentados (incluindo o do condutor).

Camião

Veículo rígido, de peso bruto superior a 3 500kg, concebido exclusivo ou principalmente para transporte de mercadorias.

Carga aérea

Bens transportados a bordo das aeronaves, com exceção do equipamento necessário à realização do voo, dos aprovisionamentos e do correio. Para fins estatísticos inclui-se carga expressa e malas diplomáticas. Inclui Carga pagante e não pagante.

Carruagem

Veículo ferroviário para transporte de passageiros sem ser automotora ou reboque de automotora.

Categoria dos veículos pesados de passageiros

Categoria I: compreende veículos pesados de passageiros concebidos de forma a permitir a fácil deslocação dos passageiros em percursos com paragens frequentes, dispendo de lugares sentados e em pé; Categoria II: compreende veículos pesados de passageiros concebidos para o transporte de passageiros sentados, podendo, no entanto, transportar passageiros em pé, na coxia, em percursos de curta distância; Categoria III: compreende veículos pesados de passageiros concebidos e equipados para efetuar transportes de longo curso; estes veículos são concebidos de modo a assegurar o conforto dos passageiros sentados e não poderão transportar passageiros em pé.

Contentor

Equipamento de transporte: a) de carácter duradouro e por isso suficientemente resistente para suportar utilizações sucessivas; b) concebido de modo a facilitar o transporte de mercadorias por um ou vários modos de transporte, sem rotura de carga; c) equipado com acessórios que permitem um manuseamento simples, particularmente a transferência de um modo de transporte para outro; d) concebido de modo a poder ser facilmente carregado e descarregado; e) com um comprimento mínimo de pelo menos 20 pés.

Correio aéreo

Todos os sacos fechados, remetidos pelos CTT, qualquer que seja o seu conteúdo.

Embarcação de comércio

Embarcação destinada ao transporte de passageiros e/ou de mercadorias.

Estrada nacional

Estrada que faz parte da rede nacional complementar e que não é itinerário complementar.

Ferido

Toda a pessoa que, em consequência de um acidente de viação, sofreu ferimentos (graves ou ligeiros) e que não seja considerado "morto".

Ferido grave

Toda a pessoa que, em consequência do acidente, tenha sofrido lesões que levem à sua hospitalização.

Ferido ligeiro

Toda a pessoa que, em consequência do acidente, apenas tenha sofrido ferimentos secundários que não implique a sua hospitalização.

Índice de gravidade dos acidentes

Vítimas mortais de acidentes de viação / número de acidentes de viação com vítimas x 100.

Índice de gravidade dos acidentes de viação com vítimas

Vítimas mortais de acidentes de viação / Número de acidentes de viação com vítimas x 100.

Infraestrutura aeroportuária

Superfície terrestre ou aquática (incluindo quaisquer edifícios, instalações e equipamentos) destinada a ser utilizada, na totalidade ou em parte, para a chegada, partida e movimento de aeronaves no solo.

Morto em acidente de viação

Toda a pessoa cuja morte ocorra no local do acidente como consequência deste, ou a caminho do hospital.

Passageiro

Qualquer pessoa que efetua um voo com o consentimento do operador de transporte aéreo, excluindo os elementos do pessoal de voo e de cabine em serviço no voo em questão.

Passageiro desembarcado

Passageiro cuja viagem aérea termine numa infraestrutura aeroportuária ou passageiro que continua a sua viagem num voo com número diferente do voo de chegada.

Passageiro em trânsito direto

Passageiro que, após uma breve paragem, continue a sua viagem na mesma ou noutra aeronave, mas com o mesmo número de voo. Nas estatísticas aeroportuárias, passageiros em trânsito direto são contados apenas uma vez, passageiros transferidos para outra aeronave são contados duas vezes (no desembarque e no embarque).

Passageiro embarcado

Passageiro pagante e não pagante cuja viagem aérea começa numa infraestrutura aeroportuária.

Pista de aterragem

Área delimitada numa infraestrutura aeroportuária terrestre, preparada para aterragem e descolagem de aeronaves.

Posição de estacionamento de aeronaves

Área destinada, numa plataforma de uma infraestrutura aeroportuária, ao estacionamento ou estacionamento de aeronaves.

Proporção de acidentes de viação com vítimas nas autoestradas

Acidentes de viação com vítimas nas autoestradas / Número de acidentes de viação com vítimas x 100.

Tipo de receitas (transportes)

Os principais tipos de receitas são: a) Receitas de operações de transporte. Inclui as receitas do tráfego de mercadorias e de passageiros. b) Verbas recebidas do Estado ou de outros organismos públicos. Inclui compensações e outros subsídios. c) Outras receitas. Inclui receitas não relacionadas com atividades de transporte, por exemplo, receitas financeiras, etc.

Tráfego aéreo comercial

Movimento de aeronaves, passageiros, carga e correio em aviação comercial.

Tráfego aéreo internacional

Tráfego aéreo efetuado entre o território nacional e o território de outro Estado ou entre territórios de dois ou mais Estados em escalas comerciais.

Trator agrícola

Veículo automóvel concebido, exclusiva ou principalmente, para fins agrícolas, esteja ou não autorizado a utilizar as estradas abertas à circulação pública.

Trator rodoviário

Veículo rodoviário a motor, concebido, exclusiva ou principalmente, para rebocar outros veículos não motorizados (principalmente semirreboques).

Veículo automóvel rodoviário para transporte de mercadorias

Qualquer veículo automóvel isolado (camião), uma combinação de veículos rodoviários, isto é, um comboio rodoviário (camião com reboque) ou um veículo articulado (trator rodoviário com semirreboque) para transporte de mercadorias.

Veículo comercial ligeiro

Veículo automóvel concebido exclusiva ou principalmente para o transporte de mercadorias, cujo peso bruto não exceda 3 500Kg. e não pertença à categoria dos motociclos. Inclui os automóveis ligeiros de mercadorias e os automóveis ligeiros de transporte misto.

Veículo comercial pesado

Veículo automóvel cuja lotação ou peso bruto sejam superiores, respetivamente, a nove lugares ou 3 500Kg. Além dos automóveis pesados, inclui os semirreboques e os conjuntos trator-reboque.

Veículo pesado

Veículo automóvel rodoviário com peso bruto superior a 3 500Kg ou cujo número de lugares sentados, incluindo o do condutor, seja superior a nove. Os veículos automóveis pesados subdividem-se, segundo o tipo, em: veículos pesados de passageiros, veículos pesados de mercadorias e veículos pesados de transporte misto.

Veículo pesado de mercadorias

Veículo automóvel rodoviário de transporte de mercadorias, com peso bruto superior a 3 500Kg, inclui o camião e o trator rodoviário.

Veículo pesado de passageiros (autocarro)

Veículo automóvel rodoviário de transporte de passageiros, com lotação superior a nove lugares sentados, incluindo o do condutor.

Veículo rodoviário de mercadorias

Veículo rodoviário concebido, exclusiva ou principalmente, para o transporte de mercadorias.

Veículo rodoviário de transporte de passageiros

Veículo rodoviário concebido, exclusiva ou principalmente, para o transporte de uma ou várias pessoas.

Veículo rodoviário motorizado de transporte de passageiros

Veículo rodoviário motorizado concebido, exclusiva ou principalmente, para o transporte de uma ou várias pessoas.

Veículo rodoviário para transporte de mercadorias

Veículo rodoviário concebido, exclusiva ou principalmente, para transporte de mercadorias (camião, reboque, semirreboque).

Veículos automóveis vendidos por 1 000 habitantes

Veículos automóveis vendidos / População residente x 1 000.

Veículos novos vendidos e registados por 1 000 habitantes

Veículos novos automóveis vendidos / População residente x 1 000.

Subcapítulo 10 – Comunicações

Acessos à rede digital com integração de serviços (RDIS)

Número de Acesso à Rede Comutada, normalizada a nível internacional, com transmissão digital utilizador-a-utilizador e débito de 64 Kbit/s por ligação estabelecida. Inclui o número de Acessos Básicos (que possibilitam o estabelecimento de até 2 ligações simultâneas) e o número de Acessos Primários (que possibilitam o estabelecimento de até 30 ligações simultâneas).

Acessos ao serviço de acesso à Internet em banda larga em local fixo por 100 habitantes

Número de clientes do serviço de acesso à Internet em banda larga em local fixo/ População média anual residente*100.

Acessos telefónicos por 100 habitantes

Acessos telefónicos / população residente x 100.

Assinante

Entidade que recebe efetivamente o serviço de distribuição por cabo, mediante a assinatura de um contrato com a operadora.

Banda Larga

Ligação que permite veicular, a grande velocidade, quantidades consideráveis de informação, como por exemplo, imagens televisivas. Os tipos de ligação que fornecem ligação em banda larga são: XDSL (ADSL, SDSL, etc.), cabo, UMTS ou outras como satélite.

Distribuição de televisão DIRECT TO HOME

Ver "Distribuição de televisão por DTH".

Distribuição de televisão por cabo

Transmissão ou retransmissão de imagens não permanentes e sons, através de cabo coaxial, fibra ótica ou outro meio físico equivalente para um ou vários pontos de receção, num só sentido, sem prévio endereçamento, com ou sem codificação da informação.

Distribuição de televisão por DTH (DIRECT TO HOME)

Tecnologia alternativa à infraestrutura por cabo, para a distribuição do sinal de televisão.

Estações de correio fixas

Compreende as estações de serviço completo (oferecendo todos os serviços postais) e as estações secundárias (com funções limitadas).

Estações de correio móveis

Compreende as estações automóveis rodoviárias, fluviais, servindo os utilizadores em localidades rurais, bairros urbanos e os carteiros rurais que prestam ao público serviços análogos aos das estações fixas.

Habitantes por estações de correio

População média anual residente/ Estações de correio das empresas de serviços postais nacionais.

Habitantes por postos de correio

População média anual residente/ Postos de correio das empresas de serviços postais nacionais.

Internet

Ligação ao conjunto de redes informáticas mundiais interligadas pelo protocolo TCP/IP - Transmission Control Protocol/Internet Protocol, onde se localizam servidores de informação e serviços (FTP, WWW, e-mail, etc.).

Ligação analógica

Ligação através de uma linha telefónica analógica.

Posto de correio

Estabelecimento a funcionar sob a responsabilidade de terceiros mediante a celebração de um contrato de prestação de serviços, tendo em vista a venda/prestação de produtos/serviços de correio.

Posto telefónico público

Serviço telefónico colocado à disposição do público em geral, por intermédio de um equipamento terminal que permite estabelecer comunicações de saída após inserção de moedas ou cartões codificados como, os cartões de telefonemas pré-pagos (credifone) ou os cartões de débito/crédito, ou ainda através do pagamento à posteriori a um encarregado.

Postos telefónicos principais

Linha telefónica que liga o equipamento terminal do assinante à rede pública e que possui acesso individualizado ao equipamento da central telefónica.

Postos telefónicos públicos por 1 000 habitantes

Postos telefónicos públicos / População residente x 1 000.

Postos telefónicos residenciais por 100 habitantes

Postos telefónicos residenciais / População residente x 100.

Serviço de televisão por subscrição

Todos os serviços de distribuição ou difusão do sinal televisão que não sejam *free-to-air*, incluindo serviços integrados em pacotes de serviços cuja subscrição/utilização implique o pagamento de um preço.

Televisão

Transmissão, codificada ou não, de imagens não permanentes, com ou sem som e através de uma rede de comunicações eletrónicas destinada à receção simultânea pelo público em geral.

Total de acessos telefónicos

Ver "Postos telefónicos principais".

Subcapítulo 11 – Turismo

Agroturismo

Estabelecimento situado em explorações agrícolas, considerado um empreendimento de turismo no espaço rural, que se destina a prestar serviços de alojamento, permitindo aos hóspedes o acompanhamento e conhecimento da atividade agrícola ou a participação nos trabalhos aí desenvolvidos de acordo com as regras estabelecidas pelo responsável, não podendo possuir mais de 15 unidades de alojamento destinadas a hóspedes.

Aldeamento turístico

Estabelecimento de alojamento turístico constituído por um conjunto de instalações funcionalmente interdependentes com expressão arquitetónica homogénea, situadas num espaço delimitado e sem soluções de continuidade, que se destinam a proporcionar alojamento e outros serviços complementares a turistas, mediante pagamento.

Alojamento turístico

Tipo de alojamento para dormidas de turistas.

Apartamento turístico

Estabelecimento de alojamento turístico, constituído por frações mobiladas e equipadas de edifícios independentes, que se destina habitualmente a proporcionar alojamento e outros serviços complementares a turistas, mediante pagamento.

Capacidade de alojamento nos estabelecimentos de alojamento turístico coletivo

Número máximo de indivíduos que os estabelecimentos podem alojar num determinado momento ou período, sendo este determinado através do número de camas existentes e considerando como duas as camas de casal.

Capacidade de alojamento por 1 000 habitantes

Capacidade de alojamento nos estabelecimentos de alojamento turístico / População residente x 1 000.

Casa de campo

Estabelecimento situado em aldeias e espaços rurais, considerado um empreendimento de turismo no espaço rural, que se destina a prestar serviços de alojamento e se integra na arquitetura típica do local onde se situa em função da sua traça, materiais de construção e demais características, não podendo possuir mais de 15 unidades de alojamento destinadas a hóspedes.

Dormida

Permanência de um indivíduo num estabelecimento que fornece alojamento, por um período compreendido entre as 12 horas de um dia e as 12 horas do dia seguinte.

Dormidas em estabelecimentos de alojamento turístico

Número de dormidas em estabelecimentos de alojamento turístico / População residente x 100.

Empreendimento de turismo de habitação

Estabelecimento de natureza familiar que se destina a prestar serviços de alojamento e que, sendo representativo de uma determinada época, está instalado em imóveis antigos particulares, nomeadamente palácios e solares, em função do seu valor arquitetónico, histórico ou artístico, podendo localizar-se em espaços rurais ou urbanos e não podendo possuir mais de 15 unidades de alojamento destinadas a hóspedes.

Empreendimento de Turismo no espaço rural

Estabelecimento que se destina a prestar serviços de alojamento em espaços rurais, dispondo para o seu funcionamento de um adequado conjunto de instalações, estruturas, equipamentos e serviços complementares, de modo a preservar e valorizar o património arquitetónico, histórico, natural e paisagístico da respetiva região.

Estabelecimento de alojamento local

Estabelecimento que presta serviços de alojamento temporário mediante remuneração, nomeadamente a turistas, e reúne os requisitos previstos na legislação em vigor, com exclusão dos requisitos específicos dos empreendimentos turísticos.

Estabelecimento de alojamento turístico

Estabelecimento que se destina a prestar serviços de curta duração mediante remuneração e funciona em um ou mais edifícios ou instalações.

Estabelecimento hoteleiro (ou Hotelaria)

Estabelecimento cuja atividade principal consiste na prestação de serviços de alojamento e de outros serviços acessórios ou de apoio, com ou sem fornecimento de refeições, mediante pagamento.

Estada média de hóspedes não residentes

Relação entre o número de dormidas de hóspedes não residentes e o número de hóspedes que deram origem a essas dormidas.

Estada média no estabelecimento

Relação entre o número de dormidas e o número de hóspedes que deram origem a essas dormidas, no período de referência, na perspetiva da oferta.

Hóspede

Indivíduo que efetua pelo menos uma dormida num estabelecimento de alojamento turístico. O indivíduo é contado tantas vezes quantas as inscrições que fizer no estabelecimento, no período de referência.

Hóspedes por habitante

Número de hóspedes / População residente.

Hotel

Estabelecimento hoteleiro que ocupa um edifício ou apenas parte independente dele, constituindo as suas instalações um todo homogéneo, com pisos completos e contíguos, acesso próprio e direto para uso exclusivo dos seus utentes, a quem são prestados serviços de alojamento temporário e outros serviços acessórios ou de apoio, com ou sem fornecimentos de refeições, mediante pagamento. Estes estabelecimentos possuem, no mínimo, 10 unidades de alojamento.

País de residência

País no qual um indivíduo é considerado residente: 1) se possuir a sua habitação principal no território económico desse país durante um período superior a um ano (12 meses); 2) se tiver vivido nesse país por um período mais curto e pretenda regressar no prazo de 12 meses, com a intenção de aí se instalar, passando a ter nesse local a sua residência principal.

Pousada

Estabelecimento hoteleiro instalado em imóvel classificado como monumento nacional de interesse público, regional ou municipal e que, pelo valor arquitetónico e histórico, seja representativo de uma determinada época e se situe fora de zonas turísticas dotadas de suficiente apoio hoteleiro.

Quinta da Madeira

Estabelecimento que presta serviços de alojamento temporário mediante remuneração, nomeadamente a turistas, em um ou mais prédios preexistentes com características de valor arquitetónico, patrimonial e cultural alusivas ao passado histórico da Madeira, de acordo com a legislação em vigor.

Proporção de dormidas entre julho e setembro

$\text{Número de dormidas entre julho e setembro} / \text{Total de dormidas} \times 100.$

Proporção de hóspedes não residentes

$\text{Número de hóspedes não residentes} / \text{Total de hóspedes} \times 100.$

Proveitos de aposento

Valores cobrados pelas dormidas de todos os hóspedes nos meios de alojamento turístico.

Rendimento médio por quarto (Rev Par)

$\text{Proveitos de Aposento} / \text{N.º de quartos disponíveis no período de referência}.$

Rendimento por quarto disponível

Indicador que traduz a relação entre os proveitos de aposento e o número de quartos disponíveis, no período de referência.

Taxa líquida de ocupação-cama

Relação entre o número de dormidas e o número de camas disponíveis no período de referência, considerando como duas as camas de casal.

Subcapítulo 12 – Setor Monetário e Financeiro**Bancos**

Instituições de crédito que podem efetuar as seguintes operações: a) Receção de depósitos ou outros fundos reembolsáveis; b) Operações de crédito, incluindo concessão de garantias e outros compromissos, locação financeira e factoring; c) Operações de pagamento; d) Emissão e gestão de meios de pagamento, tais como cartões de crédito, cheques de viagem e cartas de crédito; e) Transações, por conta própria ou da clientela, sobre instrumentos financeiros a prazo e opções, e operações sobre divisas ou sobre taxas de juro e valores mobiliários; f) Participação em emissões e colocações de valores mobiliários e prestação de serviços correlativos; g) Actuação nos mercados interbancários; h) Consultoria, guarda, administração e gestão de carteiras de valores mobiliários; i) Gestão e consultoria em gestão de outros patrimónios; j) Consultoria das empresas em matéria de estrutura do capital, de estratégia empresarial e de questões conexas, bem como consultoria e serviços no domínio da fusão e compra de empresas; k) Operações sobre pedras e metais preciosos; l) Tomada de participações no capital de sociedades; m) Comercialização de contratos de seguro; n) Prestação de informações comerciais; o) Aluguer de cofres e guarda de valores; p) Outras operações análogas e que a lei lhes não proíba.

Caixa automático

Equipamento automático que permite aos titulares de cartões bancários com banda magnética e/ou chip aceder a serviços disponibilizados a esses cartões, designadamente, levantar dinheiro de contas, consultar saldos e movimentos de conta, efetuar transferências de fundos e depositar dinheiro. Os caixas automáticos podem funcionar em sistema real-time, com ligação ao sistema automático da entidade emitente do cartão, ou em *online*, com acesso a uma base de dados autorizada que contém informação relativa à conta de depósitos à ordem associado ao cartão de débito.

Caixa central de crédito agrícola mútuo

Instituição de crédito sob a forma cooperativa de responsabilidade limitada, que constitui o organismo central do Sistema Integrado do Crédito Agrícola Mútuo (SICAM). O objeto da Caixa Central abrange a concessão de crédito, a prática dos demais atos inerentes à atividade bancária, o assegurar das regras de solvabilidade e de liquidez do SICAM e das caixas agrícolas associadas, a representação do mesmo sistema e a orientação e fiscalização das suas associadas.

Caixa multibanco

Caixa Automático pertencente à rede Multibanco.

Caixas automáticas por 10 000 habitantes

Número de caixas multibanco / População residente em 31 de dezembro x 10 000.

Caixas de crédito agrícola mútuo

Instituições de crédito sob a forma cooperativa, cujo objetivo é o exercício de funções de crédito agrícola em favor dos seus associados, bem como a prática dos demais atos inerentes à atividade bancária que lhes sejam permitidas por lei. A quase totalidade destas instituições encontra integrada no SICAM.

Caixas económicas

Instituições de crédito que têm por objeto uma atividade bancária restrita, nomeadamente recebendo, sob a forma de depósitos à ordem, com pré-aviso ou a prazo, disponibilidades monetárias que aplicam em empréstimos e outras operações sobre títulos que lhes sejam permitidas e prestando, ainda, os serviços bancários compatíveis com a sua natureza e que a lei expressamente lhes não proíba.

Compras através de terminais de pagamento automático por habitante

Valor das compras através de terminais de pagamento automático / População média residente.

Crédito à habitação por habitante

Crédito à habitação / População média residente.

Créditos

Ver "Empréstimos".

Custos com Pessoal

Valor que corresponde às remunerações fixas ou periódicas ao pessoal ao serviço, qualquer que seja a sua função na empresa, e os encargos sociais pagos pela empresa: pensões e prémios para pensões, encargos obrigatórios sobre remunerações, seguros de acidentes no trabalho e doenças profissionais, custos de ação social e outros custos com o pessoal (onde se incluem, basicamente, os custos de recrutamento e seleção, de formação profissional e de medicina no trabalho, os seguros de doença, as indemnizações por despedimento e os complementos facultativos de reforma).

Depósitos

Fundos recebidos por uma instituição financeira monetária a pedido de outrém e constituem responsabilidades de caráter monetário dessas instituições. Estes fundos podem revestir uma das seguintes modalidades: a) Depósitos à ordem, os quais são exigíveis a todo o tempo; b) Depósitos com pré-aviso, os quais vigoram por um período indefinido podendo contudo ser exigíveis depois de prevenido o depositário, com a antecipação fixada na cláusula de pré-aviso, livremente acordada entre as partes; c) Depósitos a prazo, os quais são exigíveis no fim do prazo porque foram constituídos, podendo ser concedida a mobilização antecipada; d) Depósitos a prazo não mobilizáveis antecipadamente, os quais são semelhantes aos anteriores com a exceção a não poderem ser mobilizados antecipadamente; e) Depósitos constituídos ao abrigo do regime especial, os quais englobam todos os depósitos realizados de acordo com legislação específica ou criados por instituições de crédito, com conhecimento antecipado ao Banco de Portugal.

Empresas de seguros

Instituições financeiras que têm por objeto exclusivo o exercício da atividade de seguro direto e ou de resseguro, podendo ainda exercer atividades conexas ou complementares da de seguro ou resseguro, nomeadamente no que respeita a atos e contratos relativos a salvados, à reedificação e reparação de prédios, à reparação de veículos, à manutenção de postos e à aplicação de provisões, reservas e capitais.

Empréstimos

Ativos financeiros criados quando os credores cedem fundos aos devedores, quer diretamente, quer através de mediadores e que podem estar comprovados por documentos não negociáveis ou não estar comprovados por quaisquer documentos. Em geral os empréstimos caracterizam-se pelos aspetos seguintes: a) As condições que regem um empréstimo ou são fixadas pela sociedade financeira que o concede ou negociadas entre o mutuante e o mutuário diretamente ou através de um intermediário; b) A iniciativa relativa a um empréstimo parte normalmente do mutuário; c) Um empréstimo é uma dívida incondicional ao credor que tem de ser reembolsada no vencimento e sobre a qual são cobrados juros.

Estabelecimentos de bancos, caixas económicas e caixas de crédito agrícola mútuo por 10 000 habitantes

Número de estabelecimentos de bancos, caixas económicas e caixas de crédito agrícola mútuo / População média residente x 10 000.

Instituições de crédito

Empresas cuja atividade consiste em receber do público depósitos ou outros fundos reembolsáveis, a fim de os aplicarem por conta própria mediante a concessão de crédito.

Juros

Nos termos do instrumento financeiro acordado entre um mutuante e um mutuário, os juros são o montante a pagar pelo segundo ao primeiro ao longo de um determinado período de tempo sem reduzir o montante do capital em dívida.

Levantamentos nacionais por habitante

Valor dos levantamentos nacionais / População média residente.

Multibanco

Marca da rede integrada de Caixas Automáticas e de Terminais de Pagamento que disponibiliza mais de 60 serviços, desde o levantamento de dinheiro a pagamentos de serviços, carregamentos de telemóvel, transferências, consultas, compras, entre outras. Para ter acesso a estes serviços basta possuir um cartão bancário, com vertente MB, de um banco que opere em Portugal, seja aderente do sistema e partilhe a infraestrutura da rede.

Operações por habitante

Número de operações / População média residente.

Prémios brutos emitidos pelas empresas de seguros, por habitante

Prémios brutos emitidos / população média residente.

Prémios emitidos

Montantes vencidos durante o exercício relativos ao preço dos contratos de seguro, independentemente de esses montantes se referirem inteiramente ou em parte a um exercício posterior. Incluem nomeadamente os prémios correspondentes a recibos ainda não emitidos, os prémios únicos e as entregas destinadas à aquisição de uma renda anual, os suplementos de prémios, as prestações acessórias e a respetiva quota-parte do prémio nos casos de cosseguro. São deduzidos das anulações totais ou parciais de prémios e não incluem os impostos ou taxas recebidos com os prémios. Serão prémios brutos emitidos quando relativos à soma dos montantes de seguro direto e resseguro aceite e prémios líquidos emitidos quando aos anteriores se deduzem os montantes de resseguro cedido.

SIBS – Sociedade Interbancária de Serviços, S.A.

Sociedade que tem por objeto a instalação, montagem e gestão em Portugal de sistemas de pagamentos nacionais e internacionais, a serem utilizados exclusivamente pelas instituições de crédito suas acionistas nas relações com os seus clientes.

Sociedades financeiras

Empresas que não sejam instituições de crédito e cuja atividade principal consista em exercer uma ou mais das seguintes atividades: a) Operações de crédito, incluindo concessão de garantias e outros compromissos exceto locação financeira e factoring; b) Operações de pagamento; c) Emissão de gestão de meios de pagamento, tais como cartões de crédito, cheques de viagem e cartas de crédito; d) Transações, por conta própria ou da clientela, sobre instrumentos do mercado monetário e cambial, instrumentos financeiros a prazo e opções e operações sobre divisas ou sobre taxas de juro e valores mobiliários; e) Participação em emissões e colocações de valores imobiliários e prestação de serviços correlativos; f) Atuação nos mercados interbancários; g) Consultoria, guardas, administração e gestão de outros patrimónios; h) Gestão e consultoria em gestão de outros patrimónios.

Taxa de crédito à habitação

Valor crédito à habitação / Total crédito a clientes x 100.

Taxa de depósitos de emigrantes

Valor depósitos de emigrantes / Total de depósitos x 100.

Terminal de pagamento automático

Terminal existente num estabelecimento comercial (ponto de venda) que permite a utilização de cartões bancários para efetuar pagamentos.

Subcapítulo 13 – Serviços Prestados às Empresas**Atividade económica**

Resultado da combinação dos fatores produtivos (mão-de-obra, matérias-primas, equipamento, etc.), com vista à produção de bens e serviços. Independentemente dos fatores produtivos que integram o bem ou serviço produzido, toda a atividade pressupõe, em termos genéricos, uma entrada de produtos (bens ou serviços), um processo de incorporação de valor acrescentado e uma saída (bens ou serviços).

Custos com o Pessoal

Valor que corresponde às remunerações fixas ou periódicas ao pessoal ao serviço, qualquer que seja a sua função na empresa, e os encargos sociais pagos pela empresa: pensões e prémios para pensões, encargos obrigatórios sobre remunerações, seguros de acidentes no trabalho e doenças profissionais, custos de ação social e outros custos com o pessoal (onde se incluem, basicamente, os custos de recrutamento e seleção, de formação profissional e de medicina no trabalho, os seguros de doença, as indemnizações por despedimento e os complementos facultativos de reforma).

Custos com o pessoal por pessoa empregada

Custo com o pessoal de algumas atividades de serviços prestados às empresas / Número de pessoas ao serviço em algumas atividades de serviços prestados às empresas.

Empresa

Entidade jurídica (pessoa singular e coletiva) correspondente a uma unidade organizacional de produção de bens e/ou serviços, usufruindo de uma certa autonomia de decisão, nomeadamente quanto à afetação dos seus recursos correntes. Uma empresa pode exercer uma ou várias atividades, em um ou em vários locais.

Pessoal ao serviço

Pessoas que, no período de referência, participaram na atividade da empresa/instituição, qualquer que tenha sido a duração dessa participação, nas seguintes condições: a) Pessoal ligado à empresa/instituição por um contrato de trabalho, recebendo em contrapartida uma remuneração; b) Pessoal ligado à empresa/instituição, que por não estar vinculado por um contrato de trabalho, não recebe uma remuneração regular pelo tempo trabalhado ou trabalho fornecido (p. ex.: proprietários-gerentes, familiares não remunerados, membros ativos de cooperativas); c) Pessoal com vínculo a outras empresas/instituições que trabalharam na empresa/instituição sendo por esta diretamente remunerados; d) Pessoas nas condições das alíneas anteriores, temporariamente ausentes por um período igual ou inferior a um mês por férias, conflito de trabalho, formação profissional, assim como por doença e acidente de trabalho. Não são consideradas como pessoal ao serviço as pessoas que: i) se encontram nas condições descritas nas alíneas a), b), e c) e estejam temporariamente ausentes por um período superior a um mês; ii) os trabalhadores com vínculo à empresa/instituição deslocados para outras empresas/instituições, sendo nessas diretamente remunerados; iii) os trabalhadores a trabalhar na empresa/instituição e cuja remuneração é suportada por outras empresas/instituições (p. ex.: trabalhadores temporários); iv) os trabalhadores independentes (p. ex.: prestadores de serviços, também designados por "recibos verdes").

Prestação de serviços

Fornecimento de serviços que sejam próprios dos objetivos ou finalidades principais da unidade estatística de observação.

Proporção de emprego feminino

Pessoal ao serviço feminino / Nº de pessoas ao serviço em algumas atividades de serviços prestados às empresas x 100.

Serviços de arquitetura

Atividades que visam a realização de desenhos e planos arquitetónicos para edifícios e outras estruturas, elaboração de projetos e preparação de material de divulgação e de demonstração, a realização de estudos preliminares sobre instalações, preocupações ambientais e climáticas, condições de ocupação, restrições de custos, análise da seleção dos estaleiros e dos calendários de elaboração e construção.

Serviços de certificação no âmbito dos ensaios e análises técnicas

Atividades que visam a realização de ensaios e análises de natureza técnica ou científica que não alteram o objeto submetido a ensaios radiográficos, magnéticos e ultrassónicos de peças e estruturas de máquinas para identificação de deficiências.

Serviços de consultoria fiscal

Atividades que visam o aconselhamento, a orientação e a assistência operacional de âmbito fiscal, tendo em conta a normalização contabilística.

Serviços de contabilidade

Atividades que visam a escrituração para classificação e registo de transações comerciais em termos pecuniários ou em qualquer outra unidade de medida nos livros de contabilidade.

Serviços de engenharia

Atividades que visam a conceção de máquinas, aparelhos e instalações industriais; a consultoria no âmbito da elaboração de projetos de engenharia industrial (elétrica e eletrónica, minas, química, mecânica, de sistemas, acústica, refrigeração, geológica, hidráulica, entre outras); a construção; a elaboração de estudos técnicos especializados para a indústria (processos de produção, climatização, luta contra a poluição, refrigeração, estática, entre outras); a previsão das condições atmosféricas; a avaliação das condições geológicas e de prospeção (medidas e observações sobre a estrutura do solo e subsolo e localização de recursos), os levantamentos geodésicos agrimensura, hidrográficos, de solos e limites fronteiriços; a elaboração de cartografia e a informação espacial (nomeadamente a cartografia aérea); os levantamentos industriais e técnicos.

Serviços de estudos de mercado

Atividades que visam a realização de estudos sobre o comportamento do consumidor e a concorrência, com recurso a monografias de prospeção, estatísticas, modelos econométricos e inquéritos.

Serviços de informática

Atividades que visam o acolhimento em gestão dos recursos informáticos em hardware e software das empresas e das instituições.

Serviços de publicidade

Conjunto de operações relacionadas com a difusão de uma mensagem publicitária junto dos seus destinatários, bem como as relações jurídicas e técnicas daí emergentes entre anunciantes, profissionais, agências de publicidade e entidades que exploram os suportes publicitários ou que efetuem as referidas operações.

Serviços jurídicos

Atividades relacionadas com os direitos e as obrigações legais dos clientes e que visam o seu aconselhamento.

Volume de negócios

Quantia líquida das vendas e prestações de serviços respeitantes às atividades normais das entidades, i.e, após as reduções em vendas e excluindo o imposto sobre o valor acrescentado e outros impostos diretamente relacionados com as vendas e prestações de serviços. O cálculo do volume de negócios procede da natureza da entidade em questão e dos normativos contabilísticos que a regem: I) Sistema de Normalização Contabilística: somatório das contas 71 (Vendas) e 72 (Prestação de serviços); II) Plano de Contas do Sistema Bancário (PCSB): somatório das contas 80 (Juros e Proveitos equiparados) e 82 (Comissões recebidas); nos casos das instituições financeira cuja informação contabilística se enquadra nas Normas Internacionais de Contabilidade (NIC) e nas Normas de Contabilidade Ajustadas (NCA), segundo a Instrução n.º23 /2004 do Banco de Portugal: somatório das contas 79 (Juros e rendimentos similares), 80 (Comissões recebidas associadas ao custo amortizado) e 81 (Outras comissões recebidas); III) Plano de Contas das Empresas de Seguros: somatório da conta 70 (Prémios brutos emitidos) e do valor dos contratos de investimento e de prestação de serviços ;IV) Declaração de Rendimentos IRS: somatório dos valores inscritos no Modelo 3, Anexo B, ou Anexo I da Declaração Anual, referentes a Vendas e Prestação de serviços.

Volume de negócios por pessoa empregada

Volume de negócios de algumas atividades de serviços prestados às empresas / Nº de pessoas ao serviço em algumas atividades de serviços prestados às empresas.

Subcapítulo 14 – Ciência e Tecnologia

Atividades científicas e tecnológicas (C&T)

Conjunto de atividades sistemáticas, estreitamente ligadas à produção, à promoção, à difusão e à aplicação de conhecimentos científicos e técnicos em todos os domínios da ciência e da tecnologia.

Atividades de inovação na empresa

Atividades de inovação prosseguidas no âmbito do desenvolvimento, financiamento e comércio que abrangem as seguintes áreas: investigação e o desenvolvimento (I&D), engenharia, design ou outras atividades criativas, marketing e atividades relacionadas com o valor de marca, direitos de propriedade intelectual, formação de pessoal, desenvolvimento de software e gestão de bases de dados, aquisição ou aluguer de ativos tangíveis e gestão de atividades de inovação.

Atividades de Inovação

Atividades que visam desenvolver a inovação de produtos ou processos, podendo implicar a afetação de recursos e o compromisso específico com estratégias, métodos e procedimentos.

Cooperação para a inovação

Participação ativa em projetos de inovação com outras empresas ou instituições não comerciais. A cooperação não implica que ambos os parceiros retirem benefícios comerciais. A simples contratação ao exterior, sem qualquer colaboração ativa da empresa, não é considerada cooperação.

Despesa em I&D nas empresas no total da despesa em I&D

Despesa das empresas em I&D / Total da despesa em I&D x 100.

Despesa em I&D nas instituições privadas sem fins lucrativos no total da despesa em I&D

Despesa das instituições privadas sem fins lucrativos em I&D / Total da despesa em I&D X 100.

Despesa em I&D no ensino superior no total da despesa em I&D

Despesa das instituições de Ensino Superior em I&D / Total da despesa em I&D X 100.

Despesa em I&D no Estado no total da despesa em I&D

Despesa do Estado em I&D / Total da despesa em I&D x 100.

Despesa em I&D no PIB

Total das despesas em I&D / PIB x 100.

Despesa média em I&D por unidade

Total das despesas em I&D / Unidade de investigação.

Diplomadas/os do ensino superior em áreas científicas e tecnológicas por mil habitantes

Diplomadas/os do ensino superior em áreas científicas e tecnológicas / População residente dos 20 aos 29 anos x 1 000.

Diplomado

Aluno que concluiu com aproveitamento o nível/curso em que estava matriculado, tendo requerido o respetivo diploma.

Doutoradas/os do ensino superior em áreas científicas e tecnológicas por mil habitantes

Doutoradas/os do ensino superior em áreas científicas e tecnológicas / População Residente dos 25 aos 34 anos x 1 000.

Doutoramento

Processo conducente ao grau de doutor numa instituição de ensino superior universitário no âmbito de um ramo de conhecimento ou de especialidade. Integra: a elaboração de uma tese original e especialmente elaborada para este fim, adequada à natureza do ramo de conhecimento ou da especialidade; a eventual realização de unidades curriculares dirigidas à formação para a investigação, sempre que as respetivas normas regulamentar o prevejam.

Ensino superior

Nível de ensino que compreende os ensinos universitário e politécnico, aos quais têm acesso indivíduos habilitados com um curso secundário ou equivalente e indivíduos maiores de 23 anos que, não possuindo a referida habilitação, revelem qualificação para a sua frequência através de prestação de provas.

Equivalente A Tempo Integral (ETI)

Tempo total efetivo dedicado pelo pessoal a uma determinada atividade, de forma integral ou parcial.

Inovação

Criação e desenvolvimento de um produto ou processo novo ou melhorado (ou combinação dos dois), numa unidade/entidade, que difere significativamente de produtos ou processos anteriores e é disponibilizado a potenciais utilizadores (produto) ou aplicado nessa unidade/entidade (processo).

Inovação de processo na empresa

Inovação num processo novo ou melhorado da empresa, para alcançar mais eficácia, eficiência de recursos, credibilidade, resiliência, acessibilidade, adequação e utilidade para aqueles que estão envolvidos nesse processo, sejam internos ou externos à empresa, e abranger as seguintes áreas funcionais: produção de bens e serviços, logística e distribuição, marketing e vendas, sistemas de informação e comunicação, gestão e administração, e desenvolvimento de produtos e processos.

Inovação de produto na empresa

Inovação em uma ou mais características ou especificações de desempenho de um bem ou serviço novo ou significativamente melhorado da empresa, para disponibilizar a potenciais utilizadores.

Intensidade de inovação das empresas com 10 e mais pessoas ao serviço com atividades de inovação

Despesa total em inovação das empresas com 10 e mais pessoas ao serviço (CAE Rev3. A, B, C, D, E, F, G, H, I, J, K, L, M, N, P, Q, R, S) com atividades de inovação/ Volume de negócios das empresas com 10 e mais pessoas ao serviço (CAE Rev3. A, B, C, D, E, F, G, H, I, J, K, L, M, N, P, Q, R, S) com atividades de inovação x 100.

Investigação e Desenvolvimento (I&D)

Todo o trabalho criativo prosseguido de forma sistemática, com vista a ampliar o conjunto dos conhecimentos, incluindo o conhecimento do homem, da cultura e da sociedade, bem como a utilização desse conjunto de conhecimentos em novas aplicações.

Investigadores

É todo o pessoal em atividades de investigação e desenvolvimento que dirige ou realiza trabalhos que visam a criação de conhecimentos e/ou a conceção de produtos, processos, métodos ou sistemas.

Pessoal (ETI) em I&D na população ativa

População ativa em I&D / População ativa x 1000.

Pessoal em atividades de investigação e desenvolvimento

Todo o pessoal diretamente afeto às atividades de investigação e desenvolvimento, tal como os investigadores e as pessoas que fornecem serviços diretamente ligados às atividades de I&D, designadamente gestores de I&D, pessoal técnico em atividades de I&D e outro pessoal de apoio às atividades de I&D.

População ativa

Conjunto de indivíduos com idade mínima de 15 anos que, no período de referência, constituíam a mão-de-obra disponível para a produção de bens e serviços que entram no circuito económico (empregados e desempregados).

Produto Interno Bruto a preços de mercado (PIBpm)

Resultado final da atividade de produção das unidades produtivas residentes na região ou no país no período de referência e que é calculado segundo a ótica da produção, da despesa e do rendimento. Segundo a ótica da produção, o PIBpm é igual à soma dos valores acrescentados brutos dos diferentes setores institucionais ou ramos de atividade, mais os impostos líquidos dos subsídios aos produtos (que não sejam afetados aos setores e ramos de atividade); Segundo a ótica da despesa, o PIB é igual à soma das utilizações finais de bens e serviços (consumo final efetivo e formação bruta de capital) das unidades institucionais residentes, mais a exportação e menos a importação de bens e serviços; Segundo a ótica do rendimento, o PIB é igual à soma das utilizações da conta de exploração do total da economia (remuneração dos empregados, impostos sobre a produção e a importação líquidos de subsídios, excedente de exploração bruto e rendimento misto do total da economia).

Proporção de empresas com 10 e mais pessoas ao serviço com atividades de inovação

Empresas com 10 e mais pessoas ao serviço (CAE Rev3. A, B, C, D, E, F, G, H, I, J, K, L, M, N, P, Q, R, S) com atividades de inovação/ Empresas com 10 e mais pessoas ao serviço (CAE Rev3. A, B, C, D, E, F, G, H, I, J, K, L, M, N, P, Q, R, S) x 100.

Proporção de empresas com 10 e mais pessoas ao serviço com atividades de inovação e financiamento público para inovação

Empresas com 10 e mais pessoas ao serviço (CAE Rev3. A, B, C, D, E, F, G, H, I, J, K, L, M, N, P, Q, R, S) com atividades de inovação e financiamento público para a inovação/ Empresas com 10 e mais pessoas ao serviço (CAE Rev3. A, B, C, D, E, F, G, H, I, J, K, L, M, N, P, Q, R, S) com atividades de inovação x 100.

Proporção de empresas com atividades de inovação com 10 e mais pessoas ao serviço com cooperação para a inovação

Empresas com 10 e mais pessoas ao serviço (CAE Rev3. A, B, C, D, E, F, G, H, I, J, K, L, M, N, P, Q, R, S) com atividades de inovação e cooperação para a inovação/ Empresas com 10 e mais pessoas ao serviço (CAE Rev3. A, B, C, D, E, F, G, H, I, J, K, L, M, N, P, Q, R, S) com atividades de inovação x 100.

Proporção do volume de negócios resultante da venda dos produtos novos ou melhorados das empresas com 10 e mais pessoas ao serviço

Volume de negócios resultante da venda dos produtos novos ou melhorados das empresas com 10 e mais pessoas ao serviço (CAE Rev3. A, B, C, D, E, F, G, H, I, J, K, L, M, N, P, Q, R, S) com atividades de inovação de produto/ Volume de negócios das empresas com 10 e mais pessoas ao serviço (CAE Rev3. A, B, C, D, E, F, G, H, I, J, K, L, M, N, P, Q, R, S) com inovação de produto x 100.

Setor de execução das empresas

O setor de execução das Empresas, na perspetiva da inquirição ao potencial científico e tecnológico nacional, compreende todas as empresas e entidades públicas e privadas, cuja atividade principal é a produção de bens e serviços com o objetivo da sua venda a um preço que deve cobrir aproximadamente os custos de produção. Este setor compreende também as Instituições Privadas sem Fins Lucrativos cuja atividade principal esteja ao serviço das Empresas.

Setor de execução das instituições privadas sem fins lucrativos

O setor da execução das Instituições Privadas sem Fins Lucrativos na perspetiva da inquirição ao potencial científico e tecnológico nacional, compreende os organismos privados, ou semi-públicos, que não tenham sido criados com a finalidade de obter benefícios económicos. Este setor compreende, essencialmente, sociedades científicas e profissionais, fundações e institutos de investigação dependentes de associações e fundações.

Setor de execução do ensino superior

O setor de execução do Ensino Superior, na perspetiva da inquirição ao potencial científico e tecnológico nacional, compreende todas as universidades, institutos superiores, institutos politécnicos e outros estabelecimentos de ensino pós-secundário, qualquer que seja a origem dos seus recursos financeiros e do seu estatuto jurídico. Compreende igualmente todas as instituições (centros e institutos de investigação, hospitais e clínicas, etc.) que trabalham sob controlo direto de estabelecimentos de ensino superior ou administradas por estes últimos. O setor compreende ainda as Instituições Privadas sem Fins Lucrativos controladas e maioritariamente financiadas pelo Ensino Superior.

Setor de execução do Estado

O setor de execução do Estado, na perspetiva da inquirição ao potencial científico e tecnológico nacional, compreende todos os organismos e demais entidades da administração pública, independentemente do nível a que se situam (central, regional, local) e das respetivas fontes de financiamento, que fornecem serviços coletivos e que conjugam a administração dos bens públicos e aplicam a política económica e social da coletividade. O setor compreende ainda as Instituições Privadas sem Fins Lucrativos controladas e maioritariamente financiadas pelo Estado.

Unidade estatística (em Atividades científicas e tecnológicas)

Unidade estatística, na ótica da inquirição ao potencial científico e tecnológico nacional, é toda a entidade, singular ou coletiva, identificada como potencialmente prossecutora de atividades de investigação e desenvolvimento (I&D) e junto da qual são compilados os elementos estatísticos necessários para a construção dos indicadores de Ciência e Tecnologia.

Volume de negócios

Quantia líquida das vendas e prestações de serviços respeitantes às atividades normais das entidades, i.e, após as reduções em vendas e excluindo o imposto sobre o valor acrescentado e outros impostos diretamente relacionados com as vendas e prestações de serviços. O cálculo do volume de negócios procede da natureza da entidade em questão e dos normativos contabilísticos que a regem: I) Sistema de Normalização Contabilística: somatório das contas 71 (Vendas) e 72 (Prestação de serviços); II) Plano de Contas do Sistema Bancário (PCSB): somatório das contas 80 (Juros e Proveitos equiparados) e 82 (Comissões recebidas); nos casos das instituições financeira cuja informação contabilística se enquadra nas Normas Internacionais de Contabilidade (NIC) e nas Normas de Contabilidade Ajustadas (NCA), segundo a Instrução n.º23 /2004 do Banco de Portugal: somatório das contas 79 (Juros e rendimentos similares), 80 (Comissões recebidas associadas ao custo amortizado) e 81 (Outras comissões recebidas); III) Plano de Contas das Empresas de Seguros: somatório da conta 70 (Prémios brutos emitidos) e do valor dos contratos de investimento e de prestação de serviços; IV) Declaração de Rendimentos IRS: somatório dos valores inscritos no Modelo 3, Anexo B, ou Anexo I da Declaração Anual, referentes a Vendas e Prestação de serviços.

Subcapítulo 15 – Sociedade de Informação

Acesso a computador nos agregados domésticos

Agregados com pelo menos um indivíduo entre os 16 e os 74 anos com computador em casa / Agregados com pelo menos um indivíduo entre os 16 e os 74 anos x 100.

Agregado doméstico privado

Conjunto de pessoas que residem no mesmo alojamento e cujas despesas fundamentais ou básicas (alimentação, alojamento) são suportadas conjuntamente, independentemente da existência ou não de laços de parentesco; ou a pessoa que ocupa integralmente um alojamento ou que, partilhando-o com outros, não satisfaz a condição anterior.

Banda larga

Ligação que permite veicular, a grande velocidade, quantidades consideráveis de informação, como por exemplo, imagens televisivas. Os tipos de ligação que fornecem ligação de banda larga são: XDSL (ADSL, SDSL, etc.), cabo, UMTS ou outras como satélite.

Câmara municipal

A câmara municipal é o órgão colegial do tipo executivo a quem está atribuída a gestão permanente dos assuntos municipais.

Câmaras municipais com presença na Internet

Câmaras municipais com presença na Internet / Câmaras municipais x 100.

Comércio eletrónico

Operação comercial/financeira conduzida através de redes baseadas no protocolo IP (Internet Protocol) ou de outras redes eletrónicas mediadas por computador. Os bens e serviços são encomendados através dessas redes, mas o pagamento e a entrega podem ser feitos online ou off-line. Encomendas recebidas através de telefone, fax ou e-mail. Se o sistema de e-mail utilizado consistir na transmissão de uma mensagem automática, isto é, de computador para computador, sem intervenção humana, então considera-se comércio eletrónico.

Empresa

Entidade jurídica (pessoa singular e coletiva) correspondente a uma unidade organizacional de produção de bens e/ou serviços, usufruindo de uma certa autonomia de decisão, nomeadamente quanto à afetação dos seus recursos correntes. Uma empresa exerce uma ou várias atividades, num ou vários locais.

Internet (acesso www.)

Ligação ao conjunto de redes informáticas mundiais interligadas pelo protocolo TCP/IP (Transmission Control/Internet Protocol) onde se localizam servidores de informação e serviços (FTP, WWW, E-mail, etc.).

Ligação à Internet através de banda larga nos agregados domésticos

Agregados domésticos privados com pelo menos um indivíduo com idade entre 16 e 74 anos e com ligação à Internet em casa através de banda larga/ Agregados domésticos privados com pelo menos um indivíduo com idade entre 16 e 74 anos) x 100.

Ligação à Internet nos agregados domésticos

Agregados com pelo menos um indivíduo entre os 16 e os 74 anos com ligação à Internet em casa / Agregados com pelo menos um indivíduo entre os 16 e os 74 anos x 100.

Pessoal ao serviço

Pessoas que, no período de referência, participaram na atividade da empresa/instituição, qualquer que tenha sido a duração dessa participação, nas seguintes condições: a) pessoal ligado à empresa/instituição por um contrato de trabalho, recebendo em contrapartida uma remuneração; b) pessoal ligado à empresa/instituição, que por não estar vinculado por um contrato de trabalho, não recebe uma remuneração regular pelo tempo trabalhado ou trabalho fornecido (p. ex.: proprietários-gerentes, familiares não remunerados, membros ativos de cooperativas); c) pessoal com vínculo a outras empresas/instituições que trabalharam na empresa/instituição sendo por esta diretamente remunerados.

Presença na Internet

A presença do organismo na Internet pode assumir várias fórmulas: 1) detendo uma pág. num nome de domínio que lhe é exterior (por ex. de um grupo económico, de um centro comercial virtual, etc., assumindo a formulação do URL a expressão <http://www.organismoX.pt/página-do-organismo>; 2) detendo um nome de domínio de primeiro nível ou de segundo nível (por ex. num Internet Service Provider-ISP), assumindo, respetivamente, os seguintes tipos de formulação do URL <http://www.organismo.pt> ou <http://www.organismo.ISP.pt>.

Proporção de empresas com atividades de tecnologias da informação e da comunicação

Empresas com atividades de tecnologias da informação e da comunicação, TIC (CAE Rev. 3, 261, 262, 263, 264, 268, 465, 582, 61, 62, 631 e 951) / Empresas x 100.

Proporção de pessoal ao serviço em atividades de tecnologias da informação e da comunicação

Pessoal ao serviço em atividades de tecnologias da informação e da comunicação (divisões 61 e 62, grupos 261, 262, 263, 264, 268, 465, 582, 631 e 951 da CAE Ver. 3) / Pessoal ao serviço nas empresas x 100.

Proporção de volume de negócios em atividades de tecnologias da informação e da comunicação

Volume de negócios das empresas com atividades de tecnologias da informação e da comunicação, TIC (CAE Rev. 3, 261, 262, 263, 264, 268, 465, 582, 61, 62, 631 e 951) / Volume de negócios das empresas x 100.

Serviços avançados

Serviços avançados incluem: Telefonar ou fazer chamadas de vídeo via Internet; criar ou manter o seu Blog; ouvir rádio ou ver televisão através da Internet; jogar ou fazer download de jogos, imagens, filmes ou música; ler ou fazer download de notícias online, jornais ou revistas; efetuar serviços bancários através da Internet - Internet Banking; preencher e enviar online impressos ou formulários oficiais; efetuar encomendas de bens ou serviços através da Internet para uso privado.

Tecnologia da informação e comunicação (TIC)

É um ramo da ciência da computação e da sua utilização prática que tenta classificar, conservar e disseminar a informação. É uma aplicação de sistemas de informação e de conhecimentos em especial aplicados nos negócios e na aprendizagem. São os aparelhos de hardware e o software que formam a estrutura eletrónica de apoio à lógica da informação.

Utilização de computador pelos indivíduos

Indivíduos entre os 16 e os 74 anos que utilizaram computador no 1.º trimestre do ano / Indivíduos entre os 16 e os 74 anos x 100.

Utilização de Internet para comércio eletrónico pelos indivíduos

Indivíduos com idade entre 16 e 74 anos que utilizaram comércio eletrónico para fins privados nos 3 meses anteriores à entrevista/ População residente com idade entre 16 e 74 anos x 100.

Utilização de Internet para envio de formulários oficiais pelos indivíduos

Indivíduos com idade entre 16 e 74 anos que preencheram e enviaram pela Internet formulários oficiais para organismos da administração pública para fins privados nos 12 meses anteriores à entrevista/ População residente com idade entre 16 e 74 anos x 100.

Utilização de Internet para serviços avançados pelos indivíduos

Indivíduos com idade entre 16 e 74 anos que utilizaram Internet para realizar serviços avançados para fins privados 3 meses anteriores à entrevista/ População residente com idade entre 16 e 74 anos x 100

Utilização de Internet pelos indivíduos

Indivíduos entre os 16 e os 74 anos que utilizaram Internet nos 3 meses anteriores à entrevista / Indivíduos entre os 16 e os 74 anos x 100.

Volume de negócios

Quantia líquida das vendas e prestações de serviços (abrangendo as indemnizações compensatórias) respeitantes às atividades normais das entidades, conseqüentemente após as reduções em vendas e não incluindo nem o imposto sobre o valor acrescentado nem outros impostos diretamente relacionados com as vendas e prestações de serviços. Na prática, corresponde ao somatório das contas 71 e 72 do Plano Oficial de Contabilidade.

Capítulo IV – O Estado

Subcapítulo 1 – Administração Local

Subcapítulo 1 - Administração Local

Administração regional e local

Agrupa as unidades institucionais das administrações públicas cuja competência se estende apenas a partes regionais e locais do território económico, com exceção das administrações regionais e locais de fundos de segurança social.

Administrações públicas (setor institucional)

O setor das administrações públicas inclui todas as unidades institucionais cuja função principal consiste em produzir outros bens e serviços não mercantis destinados ao consumo individual e coletivo e/ou em efetuar operações de redistribuição do rendimento e da riqueza nacional. Os recursos principais destas unidades provêm de pagamentos obrigatórios efetuados por unidades pertencentes a outros setores e recebidos direta ou indiretamente.

Amortizações de empréstimo

Operação financeira que visa o pagamento de uma dívida segundo várias modalidades de reembolso. No reembolso de qualquer empréstimo, há a considerar o pagamento dos juros e a amortização do capital. A amortização corresponde à parte a deduzir à dívida. A amortização pode ser realizada de uma só vez (no final do prazo) com os juros no início, durante ou no fim do prazo ou periodicamente. Neste último caso o reembolso inclui a amortização e o juro.

Aquisição de bens e serviços

Despesas quer com bens de consumo (duráveis ou não) a que não possa reconhecer-se a natureza de despesas de capital quer, ainda, com a aquisição de serviços.

Aquisições de bens de capital

Este agrupamento económico apresenta-se com três subagrupamentos sob a designação “Investimentos”, “Locação financeira” e “Bens de domínio público”.

Aquisições de bens de capital no total de despesas

Aquisições de bens de capital / Despesas totais x 100.

Aquisições líquidas de cessões de ativos não produzidos não financeiros

Os ativos não produzidos não financeiros consistem em terrenos e outros ativos não produzidos corpóreos utilizáveis na produção de bens e serviços e em ativos não produzidos incorpóreos.

Ativos financeiros

Ativos económicos, incluindo meios de pagamento, créditos financeiros e ativos económicos que, pela sua natureza, são próximos de créditos financeiros. Os meios de pagamento consistem em ouro monetário, direitos de saque especiais, moeda e depósitos transferíveis. Um crédito financeiro permite que o seu proprietário, o credor, receba um pagamento, ou uma série de pagamentos, sem qualquer contraprestação de unidades institucionais, os devedores, que contraíram as dívidas de contrapartida.

Capacidade (+) / Necessidade (-) líquida de financiamento no PIB

(Capacidade (+) / Necessidade (-) líquida de financiamento / PIB) x 100.

Capacidade ou necessidade de financiamento do total da economia

A capacidade ou a necessidade de financiamento do total da economia é igual à soma das capacidades ou necessidades de financiamento dos setores institucionais. É o montante líquido dos recursos que o total da economia coloca à disposição do resto do mundo (se for positivo) ou que recebe do resto do mundo (se for negativo). A capacidade ou a necessidade de financiamento do total da economia é igual, mas de sinal contrário, à necessidade ou à capacidade de financiamento do resto do mundo.

Consumo intermédio

O consumo intermédio consiste no valor dos bens e serviços consumidos como elementos de um processo de produção, excluindo os ativos fixos, cujo consumo é registado como consumo de capital fixo. Os bens e serviços podem ser transformados ou utilizados no processo produtivo.

Derrama

Imposto municipal que incide sobre o IRC (Imposto de Rendimento de Pessoas Coletivas). Esta receita dos Municípios corresponde proporcionalmente, ao rendimento gerado na área geográfica por sujeitos passivos que exerçam a título principal, uma atividade de natureza comercial, industrial ou agrícola.

Despesa (operações não financeiras)

Corresponde às despesas que alteram definitivamente o património financeiro líquido, ou seja à soma dos agrupamentos da classificação económica de despesa orçamental, de natureza corrente e de capital, com exclusão dos “ativos financeiros” e “passivos financeiros”.

Despesa com pessoal

Consideraram-se todas as espécies de remunerações principais, de abonos acessórios e de compensações que, necessariamente, requeiram processamento nominalmente individualizado e que, de forma transitória ou permanente, sejam satisfeitos pela autarquia local tanto aos seus funcionários e agentes como aos indivíduos que, embora não tendo essa qualidade, prestem contudo, serviço à autarquia nos estritos termos de contratos a termo, em regime de tarefa ou avença.

Despesa corrente

As despesas correntes correspondem a um dos subagregados da despesa pública refletindo genericamente os gastos em bens e serviços consumidos dentro do ano corrente, com vista à satisfação de compromissos e necessidades sociais e coletivas.

Despesa de capital

A despesa de capital compreende as transferências de capital, sob a forma de subsídios ao investimento e outras transferências de capital, bem como as despesas de investimento: formação bruta de capital e aquisições líquidas de cessões de ativos não financeiros não produzidos. Em contabilidade pública o conceito de despesa de capital inclui ainda as aquisições de ativos e passivos financeiros.

Despesas com pessoal no total de despesas

(Despesas com pessoal / Despesas totais) x 100.

Despesas da administração regional e local no total das despesas das administrações públicas

(Despesas totais da administração regional e local / Despesas totais das administrações públicas) x 100.

Despesas da administração regional e local no total do PIB

(Despesas totais da administração regional e local / PIB) x 100.

Dívida bancária de médio e longo prazo no total da dívida

(Dívida bancária de médio e longo prazo / Total da dívida) x 100.

Dívida por habitante

Total da dívida a terceiros do município/ População residente em 31 de dezembro.

Empréstimos

Ativos financeiros criados quando os credores cedem fundos aos devedores, quer diretamente, quer através de mediadores e que podem estar comprovados por documentos não negociáveis ou não estar comprovados por quaisquer documentos. Em geral os empréstimos caracterizam-se pelos aspetos seguintes: a) As condições que regem um empréstimo ou são fixadas pela sociedade financeira que o concede ou negociadas entre o mutuante e o mutuário diretamente ou através de um intermediário; b) A iniciativa relativa a um empréstimo parte normalmente do mutuário; c) Um empréstimo é uma dívida incondicional ao credor que tem de ser reembolsada no vencimento e sobre a qual são cobrados juros.

Endividamento total

A dívida total de operações orçamentais do município definida no artigo 52.º da Lei n.º 73/2013, de 3 de setembro, engloba os empréstimos, os contratos de locação financeira e quaisquer outras formas de endividamento junto de instituições financeiras, bem como os restantes débitos a terceiros decorrentes de operações orçamentais.

Formação bruta de capital fixo

Indicador macro económico que consiste nas aquisições de ativos fixos, líquidas de cessões, efetuadas por produtores residentes durante um dado período, e em determinados acréscimos ao valor de ativos não produzidos, obtidos através da atividade produtiva de unidades de produção ou institucionais. Os ativos fixos são ativos produzidos, utilizados na produção durante mais de um ano. Distinguem-se os seguintes tipos de formação bruta de capital fixo: 1) habitações; 2) outros edifícios e construções, incluindo as principais melhorias em terrenos; 3) maquinaria e equipamento, como navios, automóveis e computadores; 4) sistemas de armas; 5) recursos biológicos cultivados (por exemplo, árvores e efetivos pecuários); 6) custos de transferência de propriedade de ativos não produzidos, como terrenos, contratos, locações e licenças; 7) investigação e desenvolvimento (I&D), incluindo a produção de I&D disponível gratuitamente; 8) exploração e avaliação mineral; 9) software informático e bases de dados; 10) originais literários, artísticos ou recreativos; 11) outros direitos de propriedade intelectual.

Fundo de Financiamento da Descentralização (FFD)

Transferência financeira do Orçamento do Estado com vista ao financiamento das novas competências das autarquias locais e das entidades intermunicipais, decorrente da lei-quadro da transferência de competências para as autarquias locais e para as entidades intermunicipais, aprovada pela Lei n.º 50/2018, de 16 de agosto.

Fundos municipais

Fundos que correspondem a uma participação dos Municípios nas receitas do Estado. Existem três tipos de Fundos, o Fundo de Base Municipal, o Fundo Geral Municipal e o Fundo de Coesão.

Fundos municipais no total de receitas das operações não financeiras

(Fundos municipais correntes e de capital / Receitas totais das operações não financeiras) x 100.

Imposto Municipal Sobre as Transmissões Onerosas de Imóveis (IMT)

Imposto que tributa as transmissões onerosas do direito de propriedade, ou de figuras parcelares desse direito, sobre bens imóveis, situados no território nacional e de outras situações que a lei equipara a transmissões onerosas de imóveis.

Imposto Municipal sobre Imóveis (IMI)

Imposto municipal, de carácter regular, que incide sobre o valor patrimonial tributário dos prédios rústicos e urbanos situados no território português, constituindo receita dos municípios onde os mesmos se realizam.

Imposto sobre o rendimento de pessoas singulares (IRS)

Imposto que incide sobre o valor anual dos rendimentos das pessoas singulares residentes em Portugal, independentemente do local onde foram obtidos, e sobre o valor dos rendimentos obtidos em Portugal por não residentes.

Imposto Único de Circulação

Imposto que incide sobre o uso e fruição de automóveis ligeiros de passageiros e automóveis ligeiros mistos, aeronaves de uso particular, barcos de recreio de uso particular e motocicletas.

Impostos correntes sobre o rendimento, património, etc.

Os impostos correntes sobre o rendimento, património, etc. (abrangem todos os pagamentos obrigatórios sem contrapartida, em dinheiro ou em espécie, cobrados periodicamente pela administração pública e pelo resto do mundo sobre o rendimento e o património das unidades institucionais e alguns impostos periódicos não baseados nem no rendimento nem no património.

Impostos da administração regional e local no total das receitas da administração regional e local

(Impostos da administração regional e local / Receitas totais da administração regional e local) x 100.

Impostos da administração regional e local no total das receitas das administrações públicas

(Impostos da administração regional e local / Receitas totais das administrações públicas) x 100.

Impostos da administração regional e local no total de impostos das administrações públicas

(Impostos da administração regional e local / Impostos das administrações públicas) x 100.

Impostos da administração regional e local no total do PIB

(Impostos da administração regional e local / PIB) x 100.

Impostos no total de receitas das operações não financeiras

$[(IUC + IMT + IMI + Derrama + IRS) / \text{Receitas totais}] \times 100$.

Impostos sobre a produção e importação

Os impostos sobre a produção e importação são pagamentos obrigatórios sem contrapartida, em dinheiro ou em espécie, cobrados pelas administrações públicas ou pelas instituições da União Europeia e que se referem à produção e à importação de bens e serviços, ao emprego de mão de obra, à propriedade ou utilização de terrenos, edifícios ou outros ativos utilizados na produção. Estes impostos são devidos independentemente dos resultados de exploração.

Investimento da administração regional e local no total das despesas da administração regional e local

$(\text{Investimento da administração regional e local} / \text{Despesas totais da administração regional e local}) \times 100$.

Investimento da administração regional e local no total das despesas das administrações públicas

$(\text{Investimento da administração regional e local} / \text{Despesas totais das administrações públicas}) \times 100$.

Investimento da administração regional e local no total de investimento das administrações públicas

$(\text{Investimento da administração regional e local} / \text{Investimento das administrações públicas}) \times 100$.

Investimento da administração regional e local no total do PIB

$(\text{Investimento da administração regional e local} / \text{PIB}) \times 100$.

Juros e outros encargos

Encargos que englobam os fluxos referentes aos juros de empréstimos contratados para a satisfação de necessidades de financiamento, as outras despesas correntes que são inerentes à contratação e gestão dos empréstimos até ao seu vencimento, as despesas relacionadas com a emissão e a gestão da dívida, das quais se destacam as comissões de subscrição e gestão, as comissões pagas a agentes pagadores, as despesas com a manutenção de contas, bem como outros custos associados à execução de transações e rating da dívida.

Operações financeiras

Operações em ativos e passivos financeiros entre unidades institucionais e entre estas e o resto do mundo.

Outros subsídios à produção

Os "outros subsídios à produção" recebidos por unidades produtivas residentes em consequência da sua atividade produtiva são subsídios não ligados à quantidade ou ao valor dos bens e serviços produzidos ou vendidos.

Participação comunitária em projetos cofinanciados

Receitas provenientes da União Europeia que se destinem à participação comunitária nos projetos cofinanciados.

Participação comunitária em projetos cofinanciados no total de receitas de capital das operações não financeiras

$(\text{Participação comunitária em projetos cofinanciados} / \text{Receitas de capital das operações não financeiras}) \times 100$.

Passivos financeiros

Saldos das operações financeiras englobando as de tesouraria e as de médio e longo prazos, que envolvam pagamentos decorrentes quer da amortização de empréstimos, titulados ou não, quer da regularização de adiantamentos ou de subsídios reembolsáveis, quer, ainda, da execução de avales ou garantias as receitas provenientes da emissão de obrigações e de empréstimos a curto e a médio e longo prazos.

Prestações sociais

As prestações sociais são transferências para as famílias, em dinheiro ou em espécie, destinadas a cobrir os encargos financeiros resultantes de um certo número de riscos ou necessidades, e efetuadas através de regimes organizados de forma coletiva ou, fora desses regimes, por unidades das administrações públicas ou ISFL.

Produto interno bruto

Resultado final da atividade de produção das unidades produtivas residentes na região ou no país no período de referência e que é calculado segundo a ótica da produção, da despesa e do rendimento.

Receita (operações não financeiras)

Corresponde à soma dos capítulos da classificação económica da receita orçamental, de natureza corrente e de capital, com exclusão dos “ativos financeiros” e “passivos financeiros”.

Receitas correntes

Referem-se as receitas que se renovam em todos os períodos financeiros.

Receitas da administração regional e local no total do PIB

(Receitas totais da administração regional e local / PIB) x 100.

Receitas da administração regional e local no total das receitas das administrações públicas

(Receitas totais da administração regional e local / Receitas totais das administrações públicas) x 100.

Receitas de capital

São receitas cobradas ocasionalmente, isto é, que se revestem de carácter transitório, e que, regra geral, estão associadas a uma diminuição do património.

Receitas das operações não financeiras por habitante

Receitas das operações não financeiras / População residente em 31 de dezembro x 100.

Receitas próprias

As receitas próprias são cobranças efetuadas pelos serviços ou organismos, resultantes da sua atividade específica, da administração e alienação do seu património e quaisquer outras que por lei ou contrato lhes devam pertencer, e sobre as quais detêm poder discricionário no âmbito dos respetivos diplomas orgânicos.

Receitas próprias no total de receitas

(Receitas totais / População residente em 31 de dezembro) x 100.

Relação entre receitas e despesas das operações não financeiras

(Receitas das operações não financeiras / Despesas das operações não financeiras) x 100.

Relação entre receitas e despesas correntes das operações não financeiras

(Receitas correntes das operações não financeiras / despesas correntes das operações não financeiras) x 100.

Rendimento de propriedade

Rendimentos de propriedade são os rendimentos a receber pelo proprietário de um ativo financeiro ou de um ativo não produzido corpóreo para remunerar o facto de pôr fundos ou o ativo não produzido corpóreo à disposição de outra unidade institucional.

Subsídios

Os subsídios são transferências correntes sem contrapartida que as administrações públicas ou as instituições da União Europeia fazem no quadro da respetiva política económica ou social a produtores mercantis residentes e a outros produtores residentes pela sua produção mercantil com o objetivo de influenciar os seus níveis de produção e os seus preços e/ou de tornar possível uma remuneração adequada dos fatores de produção.

Transferências correntes no seio das administrações públicas

As transferências correntes no seio das administrações públicas incluem todas as transferências entre os diferentes subsectores da administração pública (administração central, administração estadual, administração local, fundos de segurança social), com a exceção dos subsídios, das ajudas ao investimento e de outras transferências de capital.

Transferências de capital

Recursos financeiros auferidos sem qualquer contrapartida, destinados ao financiamento de despesas de capital. Inclui receitas relativas a cauções e depósitos de garantia que revertem a favor da entidade, assim como, heranças jacentes e outros valores prescritos abandonados. Engloba ainda as receitas provenientes do remanescente da revalorização das reservas de ouro existentes no Banco de Portugal.

Venda de bens de investimento

Rendimentos provenientes da alienação, a título oneroso, de bens de capital que na aquisição ou construção tenham sido contabilizados como investimento.

Venda de bens e serviços

Receitas com o produto da venda dos bens, inventariados ou não, que inicialmente não tenham sido classificados como bens de capital ou de investimento. Inclui também os recebimentos da prestação de serviços.

Vendas

Regista o valor das alienações dos bens (mercadorias; produtos acabados e intermédios; ou subprodutos, desperdícios, resíduos e refugos) resultantes do desenvolvimento da atividade corrente da empresa.

Subcapítulo 2 – Justiça

Amnistia

Causa objetiva de extinção de procedimento, da responsabilidade penal ou da execução da pena, caso já tenha havido condenação, determinada pela abolição da incriminação de certos factos passados.

Arguido

Pessoa contra quem foi deduzida acusação ou requerida instrução num processo penal e aquela que, por recair sobre si forte suspeita de ter perpetrado uma infração cuja existência esteja suficientemente comprovada, a lei obriga ou permite que seja constituída como tal.

Assessor de justiça

Licenciado em Direito, aprovado no curso de formação para assessores, realizado pelo Centro de Estudos Judiciários, o qual coadjuva os Magistrados Judiciais e os Magistrados do Ministério Público, nos tribunais judiciais de 1ª instância e superiores.

Ato notarial

Ato de notário público ou privado, ou no qual o notário intervém, que se destina a dar forma legal e a conferir fé pública aos atos jurídicos extrajudiciais.

Círculo

O território nacional divide-se em distritos judiciais e estes em comarcas. As comarcas agrupam-se em círculos judiciais (art. 10º. da Lei nº.82/77, de 6.12).

Comarca

Circunscrição básica da divisão judiciária em Portugal. É sede de um tribunal dotado de pelo menos de um juiz, um agente do Ministério Público e uma secretaria judicial. As comarcas podem ser de 1ª, 2ª e 3ª classes.

Condenação

Verifica-se quando o juiz, na sua decisão final, considera provada a prática do crime pelo arguido, impondo-lhe uma determinada pena.

Condenado

Pessoa contra quem foi proferida sentença que aplique pena ou medida de segurança privativas da liberdade, pena pecuniária ou outra reação criminal não detetiva.

Crime

Todo o facto descrito e declarado passível de pena criminal por lei anterior ao momento da sua prática.

Crime registado

Crime detetado pelas autoridades policiais ou levado ao seu conhecimento por meio de denúncia ou queixa.

Desistência da queixa

Declaração de vontade do titular dos interesses que a lei quis proteger com a incriminação ou das restantes pessoas a quem a lei reconhece legitimidade para o efeito, pela qual se opera a retratação da denúncia (em crimes semipúblicos) ou da acusação particular (em crimes particulares), tendo como consequência a extinção do procedimento criminal.

Despenalização

Abolição das sanções legalmente previstas para um determinado acto ou comportamento quando se verificarem determinadas condições estipuladas por lei.

Doação

Contrato pelo qual uma pessoa (o doador), por espírito de liberalidade e à custa do seu património, dispõe gratuitamente de uma coisa ou de um direito, ou assume uma obrigação, em benefício do outro contraente (o donatário).

Escritura pública

Documento autêntico, realizado pelo notário, que constitui a forma legal de alguns negócios jurídicos.

Habilitação (Direito civil; Processo civil; Notariado)

A habilitação de herdeiros pode ser judicial ou extrajudicial. A habilitação judicial é um incidente que deve ser promovido sempre que na pendência de uma ação falece uma das partes, promovendo para tal os seus sucessores, alguns deles ou a parte sobrevivente a substituição do falecido. A habilitação extrajudicial consiste na declaração, feita em escritura pública que os habilitados são herdeiros do falecido e não há quem lhes prefira na sucessão ou quem concorra com eles.

Herdeiro

É todo aquele que sucede na totalidade ou numa quota do património do falecido, contrapondo-se ao legatário, que sucede em bens ou valores determinados. Os herdeiros, por força da lei, são legítimos ou legitimários, conforme possam ou não ser afastados pela vontade do de cujus, e ainda testamentários, os que o autor da herança pode instituir no caso ou de não ter herdeiros legitimários ou, tendo-os, na parte abrangida pela quota disponível.

Hipoteca

A hipoteca confere ao credor o direito de ser pago pelo valor de certas coisas imóveis, ou equiparadas, pertencentes ao devedor ou a terceiro com preferência sobre os demais credores que não gozem de privilégio especial ou de prioridade de registo. As hipotecas são legais, judiciais ou voluntárias.

Inimputabilidade

Qualidade daquele que não pode ser responsabilizado criminalmente pelos seus atos, seja em razão da idade, seja em razão de anomalia psíquica. São inimputáveis os menores de 16 anos e quem, por força de uma anomalia psíquica, é incapaz, no momento da prática do facto, de avaliar a ilicitude deste ou de se determinar de acordo com essa avaliação.

Instância

Tribunal que, colocado numa relação de hierarquia, julga a ação. Sucessão dos actos processuais que compõem um processo judicial.

Julgamento

Fase processual que visa a pronúncia da decisão final sobre o objecto da ação, consubstanciada numa sentença ou acórdão. O julgamento diz-se de fundo quando na decisão se conhece do mérito da causa.

Magistratura judicial (Organização Judiciária)

A magistratura judicial constituída por Juizes do Supremo Tribunal de Justiça, Juizes das Relações e Juizes de Direito, tendo como função administrar a justiça de acordo com a Constituição e a lei e fazer executar as suas decisões.

Ministério público

Órgão do Estado, integrado nos tribunais e dotado de autonomia e estatuto próprio, encarregado de representar o Estado e outras pessoas a quem este deva protecção, exercer a ação penal e defender legalidade democrática e os interesses que a lei determinar. Vinculado, na sua atividade, a critérios de objectividade e legalidade, tem por órgão superior a Procuradoria-Geral da República e por agentes o procurador-geral da República, o vice-procurador-geral da República, procuradores-gerais adjuntos, procuradores da República e delegados do procurador da República e constitui uma magistratura paralela à magistratura judicial.

Mútuo

Contrato pelo qual uma das partes (mutuantes) empresta á outra (mutuário) certa quantia em dinheiro ou outra coisa fungível, ficando esta obrigada a restituir outro tanto no mesmo género e qualidade.

Partilha

Modo de obter a divisão de uma coisa ou universalidade entre os seus vários titulares. Usa-se, nomeadamente, para obter a divisão da herança entre os vários herdeiros, para dividir os bens comuns da sociedade conjugal e na liquidação de sociedades. A partilha pode ser judicial ou extrajudicial. A partilha extrajudicial é consubstanciada em escritura pública, se os bens a partilhar forem imóveis ou quotas de sociedade de que façam parte coisas imóveis.

Prescrição

Forma de extinção de um direito pelo seu não exercício por um dado lapso de tempo, variável de caso para caso, fixado na lei.

Propriedade horizontal

Regime de um edifício dividido em frações, constituindo unidades independentes e isoladas, pertencentes a proprietários diversos. A propriedade horizontal pode constituir-se por negócio jurídico, usucapião ou decisão judicial, proferida em ação de divisão de coisa comum ou em processo de inventário.

Rejeição (da acusação)

Ato de não aceitação da acusação pelo juiz do tribunal de julgamento quando este a considere manifestamente infundada por, nomeadamente, não conter a identificação do arguido; não conter a narração dos factos; não indicar as disposições legais aplicáveis ou as provas que a fundamentam, ou por os factos nela relatados não constituírem crime.

Sentença

Ato datado e assinado pelo qual o juiz decide fundamentalmente a causa principal ou algum incidente que apresente, segundo a lei, a figura de uma causa. Diz-se homologatória a sentença que ratifica ou aprova um acordo prévio firmado entre as partes.

Sociedade civil

Sociedade constituída por duas ou mais pessoas que se obrigam a contribuir com bens ou serviços para o exercício em comum de certa atividade económica, que não seja de mera fruição, a fim de repartirem os lucros resultantes dessa atividade.

Sociedade comercial

Sociedade que tem por objeto a prática de atos de comércio e que adote um dos tipos previstos no Código das Sociedades Comerciais. Podem ser anónimas, por quotas, em nome coletivo e em comandita (simples ou por ações). As sociedades que não tenham por objeto a prática de atos de comércio - sociedades civis - podem constituir-se de acordo com uma das formas previstas naquele código (sociedades civis sob forma comercial).

Taxa de criminalidade

(Número de crimes / população residente) x 1 000.

Tribunal

Órgão de soberania investido na função de assegurar a defesa dos direitos e interesses legalmente protegidos dos cidadãos, de reprimir a violação da legalidade e de dirimir os conflitos de interesses públicos e privados.

Violência doméstica

Ato de infligir, de modo reiterado ou não, maus tratos físicos ou psíquicos, incluindo castigos corporais, privações da liberdade e ofensas sexuais ao cônjuge ou ex-cônjuge; a pessoa de outro ou do mesmo sexo com quem o agente mantenha ou tenha mantido uma relação análoga à dos cônjuges, ainda que sem coabitação; o progenitor de descendente comum em 1.º grau; a pessoa particularmente indefesa, em razão de idade, deficiência, doença, gravidez ou dependência económica, que com ele coabitar.

Subcapítulo 3 – Participação Política**Abstenção**

Não exercício do direito de voto.

Assembleia da república

Assembleia representativa de todos os cidadãos portugueses diretamente eleita pelos cidadãos eleitores recenseados quer no país quer no estrangeiro.

Assembleia de freguesia

Órgão deliberativo da freguesia diretamente eleito pelos cidadãos recenseados na respetiva área geográfica.

Assembleia municipal

Órgão deliberativo do município no qual têm assento membros diretamente eleitos e membros por inerência.

Autarquias locais

Pessoas coletivas territoriais dotadas de órgãos representativos, que visam a prossecução de interesses próprios das populações respetivas.

Câmara municipal

A câmara municipal é o órgão colegial do tipo executivo a quem está atribuída a gestão permanente dos assuntos municipais.

Eleições

Modo de escolha de cidadãos para exercerem determinado cargo político através de sufrágio universal, direto, secreto e periódico.

Inscritas/os

Cidadã/o que reúne os requisitos legais para exercer o direito de voto.

Mandato (natureza do)

Relação de representação estabelecida através da eleição entre os eleitores e os eleitos, legitimadora do exercício do poder político, por um determinado período.

Participação política

Direito dos cidadãos de tomar parte na vida política e na direção dos assuntos públicos, elegendo para o efeito representantes seus nos órgãos do poder político, exprimindo-se, associando-se livremente e contribuindo para a tomada de decisões e a resolução dos problemas sociais.

Partido político

Organização voluntária de cidadãos, de caráter permanente, constituída com o objetivo fundamental de participar democraticamente na vida política do País e concorrer para a formação e expressão da vontade política do povo. Elemento característico desta organização social consiste nos objetivos que movem a sua atividade: a luta pela aquisição e exercício do poder.

Presidência da república

Cidadão diretamente eleito pelo povo que representa a República Portuguesa e garante a independência nacional, a unidade do Estado e o regular funcionamento das instituições democráticas.

Proporção de votos da/o candidata/o mais votada/o

Votos na/o candidata/o mais votada/o / Total de votos x 100.

Proporção de votos do Partido/Coligação mais votado/a

Votos no partido/coligação mais votado / Total de votos x 100.

Proporção de votos brancos

(Votos brancos / Total de votos) x 100.

Proporção de votos nulos

(Votos nulos / Total de votos) x 100.

Taxa de abstenção

(Abstenção / Inscritos) x 100.

NOMENCLATURAS

Classificação das Atividades Económicas - CAE-Rev.3

A Agricultura, produção animal, caça, floresta e pesca

- 01 Agricultura, produção animal, caça e atividades dos serviços relacionados
 - 02 Silvicultura e exploração florestal
 - 03 Pesca e aquicultura
-

B Indústrias extrativas

- 05 Extração de hulha e lenhite
 - 06 Extração de petróleo bruto e gás natural
 - 07 Extração e preparação de minérios metálicos
 - 08 Outras indústrias extrativas
 - 09 Atividades dos serviços relacionados com as indústrias extrativas
-

C Indústrias transformadoras

- 10 Indústrias alimentares
 - 11 Indústria das bebidas
 - 12 Indústria do tabaco
 - 13 Fabricação de têxteis
 - 14 Indústria do vestuário
 - 15 Indústria do couro e dos produtos do couro
 - 16 Indústrias da madeira e da cortiça e suas obras, exceto mobiliário; Fabricação de obras de cestaria e de espartaria
 - 17 Fabricação de pasta, de papel, de cartão e seus artigos
 - 18 Impressão e reprodução de suportes gravados
 - 19 Fabricação de coque, produtos petrolíferos refinados e de aglomerados de combustíveis
 - 20 Fabricação de produtos químicos e de fibras sintéticas ou artificiais, exceto produtos farmacêuticos
 - 21 Fabricação de produtos farmacêuticos de base e de preparações farmacêuticas
 - 22 Fabricação de artigos de borracha e de matérias plásticas
 - 23 Fabrico de outros produtos minerais não metálicos
 - 24 Indústrias metalúrgicas de base
 - 25 Fabricação de produtos metálicos, exceto máquinas e equipamentos
 - 26 Fabricação de equipamentos informáticos, equipamento para comunicações e produtos eletrónicos e óticos
 - 27 Fabricação de equipamento elétrico
 - 28 Fabricação de máquinas e de equipamentos, n.e.
 - 29 Fabricação de veículos automóveis, reboques, semirreboques e componentes para veículos automóveis
 - 30 Fabricação de outro equipamento de transporte
 - 31 Fabrico de mobiliário e de colchões
 - 32 Outras indústrias transformadoras
 - 33 Reparação, manutenção e instalação de máquinas e equipamentos
-

D Eletricidade, gás, vapor, água quente e fria e ar frio

35 Eletricidade, gás, vapor, água quente e fria e ar frio

E Captação, tratamento e distribuição de água; saneamento, gestão de resíduos e despoluição

36 Captação, tratamento e distribuição de água

37 Recolha, drenagem e tratamento de águas residuais

38 Recolha, tratamento e eliminação de resíduos; valorização de materiais

39 Descontaminação e atividades similares

F Construção

41 Promoção imobiliária (desenvolvimento de projetos de edifícios); construção de edifícios

42 Engenharia civil

43 Atividades especializadas de construção

G Comércio por grosso e a retalho; reparação de veículos automóveis e motociclos

45 Comércio, manutenção e reparação, de veículos automóveis e motociclos

46 Comércio por grosso (inclui agentes), exceto de veículos automóveis e motociclos

47 Comércio a retalho, exceto de veículos automóveis e motociclos

H Transportes e armazenagem

49 Transportes terrestres e transportes por oleodutos ou gasodutos

50 Transportes por água

51 Transportes aéreos

52 Armazenagem e atividades auxiliares dos transportes (inclui manuseamento)

53 Atividades postais e de courier

I Alojamento, restauração e similares

55 Alojamento

56 Restauração e similares

J Atividades de informação e de comunicação

58 Atividades de edição

59 Atividades cinematográficas, de vídeo, de produção de programas de televisão, de gravação de som e de edição de música

60 Atividades de rádio e de televisão

61 Telecomunicações

62 Consultoria e programação informática e atividades relacionadas

63 Atividades dos serviços de informação

K Atividades financeiras e de seguros

64 Atividades de serviços financeiros, exceto seguros e fundos de pensões

65 Seguros, resseguros e fundos de pensões, exceto segurança social obrigatória

66 Atividades auxiliares de serviços financeiros e dos seguros

L Atividades imobiliárias

68 Atividades imobiliárias

M Atividades de consultoria, científicas, técnicas e similares

- 69 Atividades jurídicas e de contabilidade
 - 70 Atividades das sedes sociais e de consultoria para a gestão
 - 71 Atividades de arquitetura, de engenharia e técnicas afins; atividades de ensaios e de análises técnicas
 - 72 Atividades de investigação científica e de desenvolvimento
 - 73 Publicidade, estudos de mercado e sondagens de opinião
 - 74 Outras atividades de consultoria, científicas, técnicas e similares
 - 75 Atividades veterinárias
-

N Atividades administrativas e dos serviços de apoio

- 77 Atividades de aluguer
 - 78 Atividades de emprego
 - 79 Agências de viagem, operadores turísticos, outros serviços de reservas e atividades relacionadas
 - 80 Atividades de investigação e segurança
 - 81 Atividades relacionadas com edifícios, plantação e manutenção de jardins
 - 82 Atividades de serviços administrativos e de apoio prestados às empresas
-

O Administração Pública e Defesa; Segurança Social Obrigatória

- 84 Administração Pública e Defesa; Segurança Social Obrigatória
-

P Educação

- 85 Educação
-

Q Atividades de saúde humana e apoio social

- 86 Atividades de saúde humana
 - 87 Atividades de apoio social com alojamento
 - 88 Atividades de apoio social sem alojamento
-

R Atividades artísticas, de espetáculos, desportivas e recreativas

- 90 Atividades de teatro, de música, de dança e outras atividades artísticas e literárias
 - 91 Atividades das bibliotecas, arquivos, museus e outras atividades culturais
 - 92 Lotarias e outros jogos de aposta
 - 93 Atividades desportivas, de diversão e recreativas
-

S Outras atividades de serviços

- 94 Atividades das organizações associativas
 - 95 Reparação de computadores e de bens de uso pessoal e doméstico
 - 96 Outras atividades de serviços pessoais
-

T Atividades das famílias empregadoras de pessoal doméstico e atividades de produção das famílias para uso próprio

- 97 Atividades das famílias empregadoras de pessoal doméstico
 - 98 Atividades de produção de bens e serviços pelas famílias para uso próprio
-

U Atividades dos organismos internacionais e outras instituições extraterritoriais

- 99 Atividades dos organismos internacionais e outras instituições extraterritoriais
-

Nomenclatura Combinada

Secção I	Animais vivos e produtos do reino animal
Secção II	Produtos do reino vegetal
Secção III	Gorduras e óleos animais ou vegetais; produtos da sua dissociação; gorduras alimentares elaboradas; ceras de origem animal ou vegetal
Secção IV	Produtos das indústrias alimentares; bebidas, líquidos alcoólicos e vinagres; tabaco e seus sucedâneos manufaturados
Secção V	Produtos minerais
Secção VI	Produtos das indústrias químicas ou das indústrias conexas
Secção VII	Plásticos e suas obras; borracha e suas obras
Secção VIII	Peles, couros, peles com pelo e obras destas matérias; artigos de correeiro ou de seleiro; artigos de viagem, bolsas e artefactos semelhantes; obras de tripa
Secção IX	Madeira, carvão vegetal e obras de madeira; cortiça e suas obras; obras de espartaria ou de cestaria
Secção X	Pastas de madeira ou de outras matérias fibrosas celulósicas; desperdícios e aparas de papel ou de cartão; papel e suas obras
Secção XI	Matérias têxteis e suas obras
Secção XII	Calçado, chapéus e artefactos de uso semelhante, guarda-chuvas, guarda-sóis, bengalas, chicotes e suas partes; penas preparadas e suas obras; flores artificiais; obras de cabelo
Secção XIII	Obras de pedra, gesso, cimento, amianto, mica ou de materiais semelhantes; produtos cerâmicos; vidro e suas obras
Secção XIV	Pérolas naturais ou cultivadas, pedras preciosas ou semipreciosas e semelhantes, metais preciosos, metais folheados ou chapeados de metais preciosos e suas obras; bijutaria, moedas
Secção XV	Metais comuns e suas obras
Secção XVI	Máquinas e aparelhos, material elétrico, e suas partes; aparelhos de gravação ou de reprodução de som, aparelhos de gravação ou de reprodução de imagens e de som em televisão, suas partes e acessórios
Secção XVII	Material de transportes
Secção XVIII	Instrumentos e aparelhos de ótica, fotografia ou cinematografia, medida, controlo ou de precisão; instrumentos e aparelhos médico-cirúrgicos; artigos de relojoaria; instrumentos musicais; suas partes e acessórios
Secção XIX	Armas e munições; suas partes e acessórios
Secção XX	Mercadorias e produtos diversos
Secção XXI	Objetos de arte, de coleção ou antiguidades

Produtos de alta tecnologia (nacional), CTCI-Rev.4 (V01442)

1	Aeroespacial
2	Armamento
3	Produtos químicos
4	Computadores – equipamento de escritório
5	Máquinas elétricas
6	Produtos eletrónicos - telecomunicações
7	Máquina não elétricas
8	Produtos farmacêuticos
9	Instrumentos científicos

Classificação das atividades de Tecnologias de Informação e Comunicação, de acordo com as divisões/classes da CAE-Rev.3 (OCDE)

261	Fabricação de componentes e placas, eletrónicos
262	Fabricação de computadores e de equipamento periférico
263	Fabricação de aparelhos e equipamentos para comunicações
264	Fabricação de recetores de rádio e de televisão e bens de consumo similares
268	Fabricação de suportes de informação magnéticos e óticos
465	Comércio por grosso de equipamento das tecnologias de informação e comunicação (TIC)
582	Edição de programas informáticos
61	Telecomunicações
62	Consultoria e programação informática e atividades relacionadas
631	Atividades de processamento de dados, domiciliação de informação e atividades relacionadas, portais Web
951	Reparação de computadores e de equipamento de comunicação

Classificação dos setores de alta e média-alta tecnologia, de acordo com as divisões/grupos da CAE-Rev.3 (OCDE)

Indústrias de média e alta tecnologia

20	Fabricação de produtos químicos e de fibras sintéticas ou artificiais, exceto produtos farmacêuticos
21	Fabricação de produtos farmacêuticos de base a de preparações farmacêuticos
254	Fabricação de armas e munições
26	Fabricação de equipamentos informáticos, equipamento para comunicações e produtos eletrónicos e óticos
27	Fabricação de equipamento elétrico
28	Fabricação de máquinas e de equipamentos, n.e.
29	Fabricação de veículos automóveis, reboques, semirreboques e componentes para veículos automóveis
302	Fabricação e material circulante para caminho-de-ferro
303	Fabricação de aeronaves, de veículos espaciais e equipamento relacionado
304	Fabricação de veículos militares de combate
309	Fabricação de equipamento de transportes, n.e.
325	Fabricação de instrumentos e material médico-cirúrgico

Serviços intensivos em conhecimento de alta tecnologia

59	Atividades cinematográficas, de vídeo, de produção de programas de televisão, de gravação de som e de edição de música
60	Atividades de rádio e de televisão
61	Telecomunicações
62	Consultoria e programação informática e atividades relacionadas
63	Atividades dos serviços de informação
72	Atividades de investigação científica e de desenvolvimento

Classificação do consumo individual por objetivo, adaptada às necessidades do índice de preços no consumidor, 2012 (COICOP/IPC)

Classe 01	Produtos alimentares e bebidas não alcoólicas
Classe 02	Bebidas alcoólicas e tabaco
Classe 03	Vestuário e calçado
Classe 04	Habituação, água, eletricidade, gás e outros combustíveis
Classe 05	Acessórios para o lar, equipamento doméstico e manutenção corrente da habitação
Classe 06	Saúde
Classe 07	Transportes
Classe 08	Comunicações
Classe 09	Lazer, recreação e cultura
Classe 10	Educação
Classe 11	Restaurantes e hotéis
Classe 12	Bens e serviços diversos

Áreas de educação e formação da CITE 2013 (CITE-F 2013)**00 Programas e qualificações genéricos**

- 000 Programas e qualificações genéricos sem definição precisa
 - 001 Programas e qualificações de base
 - 002 Literacia e numeracia
 - 003 Competências pessoais e desenvolvimento pessoal
 - 009 Programas e qualificações genéricos não classificados noutras áreas
-

01 Educação

- 011 Educação
 - 018 Programas e qualificações interdisciplinares que envolvem a educação
-

02 Artes e humanidades

- 020 Artes e humanidades sem definição precisa
 - 021 Artes
 - 022 Humanidades (exceto línguas)
 - 023 Línguas
 - 028 Programas de qualificações interdisciplinares que envolvem as artes e humanidades
 - 029 Programas de artes e humanidades não classificados noutras áreas
-

03 Ciências sociais, jornalismo e informação

- 030 Ciências sociais, jornalismo e informação sem definição precisa
 - 031 Ciências sociais e comportamentais
 - 032 Jornalismo e informação
 - 038 Programas e qualificações interdisciplinares que envolvem as ciências sociais, jornalismo e informação
 - 039 Programas de ciências sociais, jornalismo e informação não classificados noutras áreas
-

04 Ciências empresariais, administração e direito

- 040 Ciências empresariais, administração e direito sem definição precisa
 - 041 Ciências empresariais e administração
 - 042 Direito
 - 048 Programas e qualificações interdisciplinares que envolvem as ciências empresariais, administração e direito
 - 049 Programas de ciências empresariais, administração e direito não classificados noutras áreas
-

05 Ciências naturais, matemática e estatística

- 050 Ciências naturais, matemática e estatística sem definição precisa
 - 051 Ciências biológicas e ciências afins
 - 052 Ambiente
 - 053 Ciências físicas
 - 054 Matemática e estatística
 - 058 Programas e qualificações interdisciplinares que envolvem as ciências naturais, matemática e estatística
 - 059 Programas de ciências naturais, matemática e estatística não classificados noutras áreas
-

06 Tecnologias da informação e comunicação (TICs)

061 Tecnologias da informação e comunicação (TICs)

068 Programas e qualificações interdisciplinares que envolvem as tecnologias da informação e comunicação (TICs)

07 Engenharia, indústrias transformadoras e construção

070 Engenharia, indústrias transformadoras e construção sem definição precisa

071 Engenharia e tecnologias afins

072 Indústrias transformadoras

073 Arquitetura e construção

078 Programas e qualificações interdisciplinares que envolvem a engenharia, indústrias transformadoras e construção

079 Programas de engenharia, indústrias transformadoras e construção não classificados noutra área

08 Agricultura, silvicultura, pescas e ciências veterinárias

080 Agricultura, silvicultura, pescas e ciências veterinárias sem definição precisa

081 Agricultura

082 Silvicultura

083 Pescas

084 Ciências veterinárias

088 Programas e qualificações interdisciplinares que envolvem a agricultura, silvicultura, pescas e ciências veterinárias

089 Programas de agricultura, silvicultura, pescas e ciências veterinárias não classificados noutras áreas

09 Saúde e proteção social

090 Saúde e proteção social sem definição precisa

091 Saúde

092 Proteção social

098 Programas e qualificações interdisciplinares que envolvem a saúde e proteção social

099 Programas de saúde e proteção social não classificados noutras áreas

10 Serviços

100 Serviços sem definição precisa

101 Serviços pessoais

102 Serviços de higiene e de saúde ocupacional

103 Serviços de segurança

104 Serviços de transporte

108 Programas e qualificações interdisciplinares que envolvem os serviços

109 Programas de serviços não classificados noutras áreas

99 Área desconhecida

999 Área desconhecida

Classificação das grandes categorias económicas

1	Produtos alimentares e bebidas
2	Fornecimentos industriais não especificados noutra categoria
3	Combustíveis e lubrificantes
4	Máquinas, outros bens de capital (exceto o material de transporte) e seus acessórios
5	Material de transporte e acessórios
6	Bens de consumo não especificados noutra categoria
7	Bens não especificados noutra categoria

Classificação portuguesa das profissões, 2010

0	Profissões das Forças Armadas
1	Representantes do poder legislativo e de órgãos executivos, dirigentes, diretores e gestores executivos
2	Especialistas das atividades intelectuais e científicas
3	Técnicos e profissões de nível intermédio
4	Pessoal administrativo
5	Trabalhadores dos serviços pessoais, de proteção e segurança e vendedores
6	Agricultores e trabalhadores qualificados da agricultura, da pesca e da floresta
7	Trabalhadores qualificados da indústria, construção e artífices
8	Operadores de instalações e máquinas e trabalhadores da montagem
9	Trabalhadores não qualificados