



Anuário Estatístico
da Região Autónoma da Madeira 2014
Statistical Yearbook of
Região Autónoma da Madeira

Edição 2015



Estatísticas
oficiais

Anuário Estatístico
da Região Autónoma da Madeira **2014**
Statistical Yearbook of
Região Autónoma da Madeira

Edição 2015



Estatísticas
oficiais

Catálogo Recomendada

ANUÁRIO ESTATÍSTICO DA REGIÃO AUTÓNOMA DA MADEIRA.

Funchal, 2000-

Anuário Estatístico da Região Autónoma da Madeira / ed. Direção Regional de Estatística da Madeira. – 1998- . - Funchal, DREM, 2000- . – 30 cm

Anual. – Continuação de : Anuário Estatístico : Madeira

ISSN 1645-2275

ISBN 978-989-8755-14-8

Editor

Direção Regional de Estatística da Madeira

Calçada de Santa Clara, 38 – 1º

9004-545 Funchal

Portugal

Telefone: 291 72 00 60

Fax: 291 74 19 09

Diretora Regional da DREM

Dr.ª Emília Alves

Capa

Instituto Nacional de Estatística

Design, Composição e Impressão

Direção Regional de Estatística da Madeira

Tiragem

100 exemplares

Preço

22,00 € (isento de IVA nos termos do nº 2 do artº 2º do CIVA)

O INE na Internet

www.ine.pt

A DREM na Internet

estatistica.gov-madeira.pt

© DREM, Funchal - Portugal, 2015

A reprodução de qualquer página desta publicação é autorizada, exceto para fins comerciais, desde que mencionando o INE, IP / DREM, como autor, o título da obra, o ano de edição e a referência Funchal – Portugal

ÍNDICE - CONTENTS

Pág.

Nota introdutória – Introductory note	19
Glossário – Glossary	31
Sinais convencionais – Conventional Signs	
Unidades de medida – Units of measurement	
Siglas e abreviaturas – Acronyms and abbreviations	
Notas gerais – General notes	

I - O Território

I - The Territory

Mapas - Maps	41
--------------	----

I.1 - Território

I.1 - Territory

I.1.1 – Pontos extremos de posição geográfica por NUTS II, 2014 Extreme points of the geographic position by NUTS II, 2014	45
I.1.2 – Área, perímetro, extensão máxima e altimetria por NUTS II, 2014 Area, perimeter, maximum extension and altimetry by NUTS II, 2014	46
I.1.3 – Área, perímetro, extensão máxima e altimetria por município, 2014 Area, perimeter, maximum extension and altimetry by municipality, 2014	47
I.1.4 – Principais sistemas montanhosos por NUTS II Major mountain systems by NUTS II	48
I.1.5 – Temperatura média do ar, noites tropicais e ondas de calor por NUTS II e por estação meteorológica, 2014 Average air temperature, tropical nights and heat waves by NUTS II and meteorological station, 2014	49
I.1.6 – Precipitação média por NUTS II e por estação meteorológica, 2014 Average precipitation by NUTS II and meteorological station, 2014	51
I.1.7 – Ordenamento do território por município, 2014 Spatial planning by municipality, 2014	53
I.1.8 – Lugares censitários por município, segundo os escalões de dimensão populacional, 2011 Census localities by municipality, according to population dimensions, 2011	54
I.1.9 – Estrutura territorial por município, 2011 e 2014 Territorial structure by municipality, 2011 and 2014	55
I.1.10 – Aeroportos e aeródromos por NUTS II, 2014 Airports and aerodromes by NUTS II, 2014	56

I.2 - Ambiente

I.2 - Environment

I.2.1 – Indicadores de ambiente por município, 2014 Environmental indicators by municipality, 2014	59
---	----

I.2.2 – Qualidade das águas para consumo humano por município, 2014 Quality of the waters for human consumption by municipality, 2014.....	60
I.2.3 – Águas balneares por município, segundo o tipo e a classe de qualidade, 2014 Bathing waters by municipality, according to the type and quality classification, 2014	61
I.2.4 – Resíduos urbanos recolhidos por tipo de recolha e tipo de destino por município, 2014 Po Municipal waste collected by type of collection and kind of destination by municipality, 2014 Po.....	62
I.2.5 – Receitas e despesas dos municípios, segundo os domínios de gestão e proteção do ambiente, 2014 Receipts and expenditures of municipalities, according to domains of environmental management and protection, 2014	63
I.2.6 – Bombeiros por NUTS III, segundo o sexo, o grupo etário, o nível de escolaridade e o tipo de vínculo, 2013 Firemen by NUTS III, according to sex, age group, level of education and type of link, 2013.....	64
I.2.7 – Investimentos, gastos e rendimentos das entidades detentoras de corpos de bombeiros, segundo o tipo de rubrica contabilística por NUTS III, 2013 Investments, costs and income of entities holding fire brigades by NUTS III, according to type of accounting item, 2013	65

II - As Pessoas

II - The Peoples

II.1 - População

II.1 - Population

II.1.1 – Indicadores de população por município, 2013 e 2014 Population indicators by municipality, 2013 and 2014	71
II.1.2 – População residente por município, segundo os grandes grupos etários e o sexo em 31/12/2014 Resident population by municipality, according to age groups and sex on 31/12/2014	73
II.1.3 – Movimento da população e população estrangeira por município, 2013 e 2014 Population changes and foreign population by municipality, 2013 and 2014.....	75
II.1.4 – População estrangeira com estatuto de residente, segundo as principais nacionalidades por município, 2014 Foreign population with residence status, according main nationalities by municipality, 2014	77

II.2 - Educação

II.2 - Education

II.2.1 – Indicadores de educação por município, 2013/2014 Education indicators by municipality, 2013/2014	81
II.2.2 – Indicadores de educação por município, 2013/2014 e 2014/2015 Education indicators by municipality, 2013/2014 and 2014/2015	82
II.2.3 – Estabelecimentos de educação/ensino por município, segundo o nível de ensino ministrado e a natureza institucional, 2013/2014 Educational institutions by municipality, according to level of education provided and the nature of the institution, 2013/2014.....	83

II.2.4 – Estabelecimentos privados de educação/ensino por município, segundo o nível de ensino ministrado e a natureza institucional, 2013/2014 Private educational institutions by municipality, according to level of education provided and the nature of the institution, 2013/2014.....	84
II.2.5 – Alunas/os matriculadas/os por município, segundo o nível de ensino ministrado e a natureza institucional do estabelecimento, 2013/2014 Students enrolled (in institutions) by municipality, according to level of education provided and the nature of the institution, 2013/2014.....	85
II.2.6 – Alunas/os matriculadas/os no ensino privado por município, segundo o nível de ensino ministrado e a natureza institucional do estabelecimento, 2013/2014 Students enrolled in private education by municipality, according to level of education provided and the nature of the institution, 2013/2014.....	87
II.2.7 – Alunas/os matriculadas/os em modalidades de educação/formação orientadas para jovens, por município, segundo o nível de ensino ministrado e a natureza institucional do estabelecimento, 2013/2014 Students enrolled in youth oriented education/training modalities by municipality, according to the level of education provided and the nature of the institution, 2013/2014.....	88
II.2.8 – Alunas/os matriculadas/os em modalidades de educação/formação orientadas para adultas/os, por município, segundo o nível de ensino ministrado e a natureza institucional do estabelecimento, 2013/2014 Students enrolled in adult oriented education/training modalities by municipality, according to the level of education provided and the nature of the institution, 2013/2014.....	90
II.2.9 – Alunas/os matriculadas/os no ensino básico em modalidades de educação/formação orientadas para jovens, por município, segundo a modalidade, 2013/2014 Students enrolled in youth oriented basic education/training modalities by municipality, according to the modality of education, 2013/2014	91
II.2.10 – Alunas/os matriculadas/os no ensino básico público em modalidades de educação/formação orientadas para jovens por município, segundo a modalidade, 2013/2014 Students enrolled in youth oriented public basic education/training modalities by municipality, according to the modality of education, 2013/2014	92
II.2.11 – Alunas/os matriculadas/os no ensino secundário em modalidades de educação/formação orientadas para jovens, por município, segundo a modalidade, 2013/2014 Students enrolled in youth oriented secondary education/training modalities by municipality, according to the modality of education, 2013/2014	93
II.2.12 – Alunas/os matriculadas/os no ensino secundário público em modalidades de educação/formação orientadas para jovens, por município, segundo a modalidade, 2013/2014 Students enrolled in youth oriented public secondary education/training modalities by municipality, according to the modality of education, 2013/2014	94
II.2.13 – Alunas/os matriculadas/os em modalidades de educação/formação orientadas para adultas/os, por município, segundo o nível de ensino ministrado e a modalidade, 2013/2014 Students enrolled in adult oriented education/training modalities by municipality, according to level of education provided and modality of education, 2013/2014.....	95
II.2.14 – Alunas/os matriculadas/os no ensino público em modalidades de educação/formação orientadas para adultas/os, por município, segundo o nível de ensino ministrado e a modalidade, 2013/2014 Students enrolled in adult oriented public education/training modalities by municipality, according to level of education provided and modality of education, 2013/2014.....	97
II.2.15 – Pessoal docente e não docente por município, segundo o nível de ensino ministrado e a natureza institucional do estabelecimento, 2013/2014 Teaching staff and other staff by municipality, according to level of education provided and nature of institution, 2013/2014.....	99
II.2.16 – Estabelecimentos, alunas/os inscritas/os e docentes no ensino superior por município, segundo a natureza institucional do estabelecimento, 2013/2014 e 2014/2015 Educational institutions, students enrolled and teaching staff in the tertiary education by municipality, according to the nature of the institution, 2013/2014 and 2014/2015.....	101

II.2.17 – Alunas/os inscritas/os no ensino superior por área de estudo e sexo, segundo a NUTS III, 2014/2015	
Students enrolled in tertiary education institutions by field of study and sex, according to NUTS III, 2014/2015.....	102
II.2.18 – Diplomadas/os no ensino superior por área de estudo e sexo, segundo a NUTS III, 2013/2014	
Graduates from tertiary education institutions by field of study and sex, according to NUTS III, 2013/2014	103
II.2.19 – Vagas no ensino superior por área de estudo, segundo a NUTS III, 2014/2015	
Vacancies at tertiary education institutions by field of study, according to NUTS III, 2014/2015	104

II.3 - Cultura e Desporto

II.3 - Culture and Sports

II.3.1 – Indicadores da cultura e desporto por município, 2013 e 2014	
Culture and sports indicators by municipality, 2013 and 2014	107
II.3.2 – Publicações periódicas por município, 2014	
Periodical publications by municipality, 2014	109
II.3.3 – Caracterização e exibição do cinema por NUTS III, 2014	
Characterization and exhibition of cinema by NUTS III, 2014	110
II.3.4 – Recintos de espetáculos e espetáculos ao vivo por município, 2013 e 2014	
Art facilities and live shows by municipality, 2013 and 2014	111
II.3.5 – Bens imóveis culturais por município, 2014	
Cultural properties by municipality, 2014	112
II.3.6 – Museus e galerias de arte por município, 2014	
Museums and art galleries by municipality, 2014	113
II.3.7 – Despesas das câmaras municipais em atividades culturais e criativas por município, 2014	
Local administration expenditures on cultural and creative activities by municipality, 2014.....	114
II.3.8 – Despesas das câmaras municipais em atividades e equipamentos desportivos por município, 2014	
Local administration expenditures on sports activities and equipments by municipality, 2014	116

II.4 - Saúde

II.4 - Health

II.4.1 – Indicadores de saúde por município, 2013 e 2014	
Health indicators by municipality, 2013 and 2014	120
II.4.2 – Hospitais por município, 2013	
Hospitals by municipality, 2013.....	122
II.4.3 – Consultas externas nos hospitais por município, segundo a especialidade, 2013	
External appointments in hospitals by municipality, according to the speciality, 2013	124
II.4.4 – Farmácias e postos farmacêuticos móveis por município, 2013 e 2014	
Pharmacies and mobile medicine depots by municipality, 2013 and 2014	125
II.4.5 – Médicas/os por município de residência, segundo a especialidade, 2014	
Physicians by municipality of residence, according to the speciality, 2014.....	126
II.4.6 – Partos por município de residência da mãe, segundo o local do parto, 2014 Po	
Parturitions by mother's municipality of residence, according to the place of parturition, 2014 Po.....	127

II.5 – Mercado de Trabalho

II.5 – Labour Market

II.5.1 – Indicadores do mercado de trabalho por NUTS II, 2014 Labour market indicators by NUTS II, 2014	131
II.5.2 – Indicadores do mercado de trabalho, segundo a tipologia de áreas urbanas, por NUTS II, 2014 Labour market indicators, according to classification of urban areas, by NUTS II, 2014	133
II.5.3 – Indicadores do mercado de trabalho por município, 2013 Labour market indicators by municipality, 2013	134
II.5.4 – Taxa de atividade por NUTS II, segundo o grupo etário e o sexo, 2014 Activity rate by NUTS II, according to age group and sex, 2014	135
II.5.5 – Taxa de emprego por NUTS II, segundo o grupo etário e o sexo, 2014 Employment rate by NUTS II, according to age group and sex, 2014	136
II.5.6 – População ativa por NUTS II, segundo o grupo etário e o sexo, 2014 Active population by NUTS II, according to age group and sex, 2014	137
II.5.7 – População empregada por NUTS II, segundo o grupo etário e o sexo, 2014 Employed population by NUTS II, according to age group and sex, 2014	138
II.5.8 – População desempregada por NUTS II, segundo o grupo etário e o sexo, 2014 Unemployed population by NUTS II, according to age group and sex, 2014	139
II.5.9 – População inativa por NUTS II, segundo o grupo etário e o sexo, 2014 Inactive population by NUTS II, according to age group and sex, 2014	140
II.5.10 – População ativa por NUTS II, segundo o nível de escolaridade completo e o sexo, 2014 Active population by NUTS II, according to level of educational completed and sex, 2014	141
II.5.11 – População empregada por NUTS II, segundo a profissão principal (CPP-10), 2014 Employed population by NUTS II, according to main occupation (ISCO-08), 2014	142
II.5.12 – População empregada por NUTS II, segundo a situação na profissão principal, a duração do trabalho e o sexo, 2014 Employed population by NUTS II, according to occupational status, work duration and sex, 2014	143
II.5.13 – População empregada por NUTS II, segundo o setor de atividade principal (CAE-Rev.3) e o sexo, 2014 Employed population by NUTS II, according to sector of main activity (CAE-Rev.3) and sex, 2014	144
II.5.14 – População empregada no setor secundário por NUTS II, segundo o ramo de atividade económica (CAE-Rev.3), 2014 Employed population in secondary sector by NUTS II, according to branch of economic activity (CAE-Rev.3), 2014	145
II.5.15 – População empregada no setor terciário por NUTS II, segundo o ramo de atividade económica (CAE-Rev.3), 2014 Employed population in tertiary sector by NUTS II, according to branch of economic activity (CAE-Rev.3), 2014	146
II.5.16 – População inativa por NUTS II, segundo a categoria e o sexo, 2014 Inactive population by NUTS II, according to main status and sex, 2014	147
II.5.17 – População desempregada por NUTS II, segundo os tipos de desemprego, 2014 Unemployed population by NUTS II, according to types of unemployment, 2014	148
II.5.18 – Variação média anual do índice de custo do trabalho (corrigido dos dias úteis) por NUTS II, 2014 Labour cost index year-on-year rate of change (working day adjusted) by NUTS II, 2014	149
II.5.19 – Trabalhadores/as por conta de outrem nos estabelecimentos por município, segundo o setor de atividade (CAE-Rev.3) e o sexo, 2013 Employees in establishments by municipality, according to sector of main activity (CAE-Rev.3) and sex, 2013	150
II.5.20 – Ganho médio mensal dos/das trabalhadores/as por conta de outrem nos estabelecimentos por município, segundo o setor de atividade (CAE-Rev.3) e o sexo, 2013 Mean monthly earning of employees in establishment by municipality, according to sector of main activity (CAE-Rev.3) and sex, 2013	151
II.5.21 – Trabalhadores/as por conta de outrem nos estabelecimentos por município, segundo o escalão de pessoal da empresa, 2013 Employees in establishments by municipality, according to employees size class, 2013	152

II.5.22 – Ganho médio mensal dos/das trabalhadores/as por conta de outrem nos estabelecimentos por município, segundo o escalão de pessoal da empresa, 2013 Mean monthly earning of employees in establishments by municipality, according to employees size class, 2013.	153
II.5.23 – Trabalhadores/as por conta de outrem nos estabelecimentos por município, segundo o nível de habilitações, 2013 Employees in establishments by municipality, according to level of education, 2013.....	154
II.5.24 – Ganho médio mensal dos/das trabalhadores/as por conta de outrem nos estabelecimentos por município, segundo o nível de habilitações, 2013 Mean monthly earning of employees in establishments by municipality, according to level of education, 2013.....	155
II.5.25 – Trabalhadores/as por conta de outrem nos estabelecimentos por município, segundo a profissão Principal (CPP-10), 2013 Employees in establishments by municipality, according to main occupation (ISCO-08), 2013	156
II.5.26 – Ganho médio mensal dos/das trabalhadores/as por conta de outrem nos estabelecimentos por município, segundo a profissão principal (CPP-10), 2013 Mean monthly earning of employees in establishments by municipality, according to main occupation (ISCO-08), 2013	157

II.6 - Proteção Social

II.6 - Social Protection

II.6.1 – Indicadores de prestações sociais da Segurança Social por município, 2014 Social benefits of Social Security indicators by municipality, 2014	161
II.6.2 – Pensionistas da Segurança Social por município, segundo o tipo de pensão, 2014 Social Security pensioners by municipality, according to the type of pension, 2014.....	162
II.6.3 – Pensões da Segurança Social por município, segundo o tipo de pensão, 2014 Social Security pensions by municipality, according to the type of pension, 2014.....	163
II.6.4 – Beneficiários/as de subsídios de desemprego da Segurança Social por município, segundo o sexo e idade, 2014 Recipients of unemployment benefit of Social Security by municipality, according to sex and age, 2014	164
II.6.5 – Valor e número de dias de subsídios de desemprego da Segurança Social por município, segundo o sexo, 2014 Value and number of days of unemployment benefits of Social Security by municipality, according to sex, 2014	165
II.6.6 – Principais prestações familiares da Segurança Social por município, 2014 Main family allowances of Social Security by municipality, 2014	166
II.6.7 – Subsídios por doença da Segurança Social por município, segundo o sexo, 2014 Sickness benefits of Social Security by municipality, according to sex, 2014	167
II.6.8 – Subsídio parental inicial da Segurança Social por município, segundo o sexo, 2014 Initial parental benefit of Social Security by municipality, according to sex, 2014.....	168
II.6.9 – Beneficiárias/os do rendimento social de inserção por município, segundo o sexo e a idade, 2014 Recipients of social integration income by municipality, according to sex and age, 2014.....	169

III - A Atividade Económica

III - The Economic Activity

III.1 - Contas Regionais

III.1 - Regional Accounts

III.1.1 – Indicadores de contas regionais por NUTS III, 2012, 2013 e 2014 Pe Regional accounts indicators by NUTS III, 2012, 2013 and 2014 Pe	175
--	-----

III.1.2 – Indicadores de contas regionais por NUTS II e atividade económica, 2012 e 2013 Regional accounts indicators by NUTS II and economic activity, 2012 and 2013.....	177
III.1.3 – Principais agregados de contas regionais por NUTS III, 2012, 2013 e 2014 Pe Main regional accounts aggregates by NUTS III, 2012, 2013 and 2014 Pe.....	179
III.1.4 – Valor acrescentado bruto e emprego total por NUTS II e atividade económica, 2012 e 2013 Gross value added and employment by NUTS II and economic activity, 2012 and 2013.....	181
III.1.5 – Valor acrescentado bruto e emprego por NUTS III e atividade económica, 2012, 2013 e 2014 Pe Gross value added and total employment by NUTS III and economic activity, 2012, 2013 and 2014 Pe.....	182

III.2 - Preços

III.2 - Prices

III.2.1 – Variação média anual do índice de preços no consumidor por NUTS II, segundo a classe de despesa (Consumo individual por objetivo), 2014 Annual average growth rate in the consumer price index by NUTS II, according to division (Individual consumption by purpose), 2014.....	185
---	-----

III.3 – Empresas e Estabelecimentos

III.3 – Enterprises and Establishments

III.3.1 – Indicadores de empresas por município, 2013 Indicators of enterprises by municipality, 2013.....	191
III.3.2 – Indicadores de estabelecimentos por município, 2013 Indicators of establishments by municipality, 2013.....	192
III.3.3 – Indicadores de empresas por NUTS III, 2013 Indicators of enterprises by NUTS III, 2013.....	193
III.3.4 – Indicadores demográficos das empresas por NUTS III, 2012 Po e 2013 Business demographic indicators by NUTS III, 2012 Po and 2013.....	194
III.3.5 – Rácios económico-financeiros das empresas por NUTS III, 2013 Economic-financial ratios of enterprises by NUTS III, 2013.....	195
III.3.6 – Empresas por município da sede, segundo a CAE-Rev.3, 2013 Enterprises by head office municipality, according to CAE-Rev.3, 2013.....	196
III.3.7 – Estabelecimentos por município, segundo a CAE-Rev.3, 2013 Establishments by municipality, according to CAE-Rev.3, 2013.....	198
III.3.8 – Empresas das indústrias transformadoras por município da sede, segundo a CAE-Rev.3, 2013 Manufacturing enterprises by head office municipality, according to CAE-Rev.3, 2013.....	200
III.3.9 – Estabelecimentos das indústrias transformadoras por município, segundo a CAE-Rev.3, 2013 Manufacturing establishments by municipality, according to CAE-Rev.3, 2013.....	202
III.3.10 – Sociedades por município da sede, segundo a CAE-Rev.3, 2013 Companies by head office municipality, according to CAE-Rev.3, 2013.....	204
III.3.11 – Sociedades das indústrias transformadoras por município da sede, segundo a CAE-Rev.3, 2013 Manufacturing companies by head office municipality, according to CAE-Rev.3, 2013.....	206
III.3.12 – Empresas por município da sede, segundo o escalão de pessoal ao serviço, 2013 Enterprises by head office municipality, according to employment size class, 2013.....	208
III.3.13 – Pessoal ao serviço nas empresas por município da sede, segundo a CAE-Rev.3, 2013 Persons employed in enterprises by head office municipality, according to CAE-Rev.3, 2013.....	209
III.3.14 – Pessoal ao serviço por município do estabelecimento, segundo a CAE-Rev.3, 2013 Persons employed in establishments by municipality, according to CAE-Rev.3, 2013.....	211

III.3.15 – Pessoal ao serviço nas empresas das indústrias transformadoras por município da sede, segundo a CAE-Rev.3, 2013 Persons employed in manufacturing enterprises by head office municipality, according to CAE-Rev.3, 2013.....	213
III.3.16 – Pessoal ao serviço nos estabelecimentos das indústrias transformadoras por município do estabelecimento, segundo a CAE-Rev.3, 2013 Persons employed in manufacturing establishments by municipality, according to CAE-Rev.3, 2013.....	215
III.3.17 – Volume de negócios das empresas por município da sede, segundo a CAE-Rev.3, 2013 Turnover of enterprises by head office municipality, according to CAE-Rev.3, 2013	217
III.3.18 – Volume de negócios por município do estabelecimento, segundo a CAE-Rev.3, 2013 Turnover of establishments by municipality, according to CAE-Rev.3, 2013.....	219
III.3.19 – Volume de negócios nas empresas das indústrias transformadoras por município da sede, segundo a CAE-Rev.3, 2013 Turnover of manufacturing enterprises by head office municipality, according to CAE-Rev.3, 2013.....	221
III.3.20 – Volume de negócios nos estabelecimentos das indústrias transformadoras por município do estabelecimento, segundo a CAE-Rev.3, 2013 Turnover of manufacturing establishments by municipality, according to CAE-Rev.3, 2013	223
III.3.21 – Valor acrescentado bruto das empresas por município da sede, segundo a CAE-Rev.3, 2013 Gross value added of enterprises by head office municipality, according to CAE-Rev.3, 2013.....	225
III.3.22 – Valor acrescentado bruto das empresas das indústrias transformadoras por município da sede, segundo a CAE-Rev.3, 2013 Gross value added of manufacturing enterprises by head office municipality, according to CAE-Rev.3, 2013.....	227
III.3.23 – Principais variáveis das empresas com sede na região e em Portugal, por secção e divisão da CAE-Rev.3, 2013 Main variables of enterprises with head office in the region and Portugal, by section and division of CAE-Rev.3, 2013.....	229
III.3.24 – Variáveis das empresas do setor das tecnologias da informação e da comunicação (TIC) por NUTS III, 2013 Variables of information and communication technology (ICT) sector by NUTS III, 2013	231

III.4 - Comércio Internacional

III.4 - International Trade

III.4.1 – Indicadores do comércio internacional por NUTS III, 2014 Po Indicators of international trade by NUTS III, 2014 Po.....	236
III.4.2 – Comércio internacional declarado de mercadorias de operadores com sede na região, por secção da Nomenclatura Combinada, 2014 Po International trade declared of goods of operators with the headquarters in the region by sections of Combined Nomenclature, 2014 Po.....	237
III.4.3 – Comércio internacional declarado de mercadorias de operadores com sede na região, por Classificação por Grandes Categorias Económicas, 2014 Po International trade declared of goods of operators with the headquarters in the region, Classified by Broad Economic Categories, 2014 Po	238
III.4.4 – Comércio internacional declarado de mercadorias de operadores com sede na região, por país de destino ou origem, 2014 Po International trade declared of goods of operators with the headquarters in the region, by country of destination or origin, 2014 Po.....	239
III.4.5 – Comércio internacional declarado de mercadorias por município de sede dos operadores, 2014 Po International trade declared of goods by municipality of headquarters, 2014 Po.....	241

III.5 - Agricultura e Floresta

III.5 - Agriculture and Forestry

III.5.1 – Indicadores da agricultura e floresta por NUTS II, 2013 Indicators of agriculture and forestry by NUTS II, 2013	245
III.5.2 – Explorações e Superfície Agrícola Utilizada (SAU) por NUTS II, segundo as classes de SAU, 2013 Holdings and utilized agricultural area (UAA) by NUTS II, according to size classes of UAA, 2013	248
III.5.3 – Explorações por NUTS II, segundo a utilização da SAU, 2013 Holdings by NUTS II, according to UAA, 2013.....	249
III.5.4 – Explorações por NUTS II, segundo a dimensão económica, 2013 Holdings by NUTS II, according to economic size, 2013	250
III.5.5 – Explorações agrícolas por NUTS II, segundo a natureza jurídica e a forma de exploração, 2013 Agricultural Holdings by NUTS II, according to legal nature and form of exploration, 2013	251
III.5.6 – Mão-de-obra agrícola por NUTS II, 2013 Agricultural labour force by NUTS II, 2013.....	252
III.5.7 – Produção das principais culturas agrícolas por NUTS II, 2014 Main crops production by NUTS II, 2014	253
III.5.8 – Produção vinícola declarada expressa em mosto por município, 2014 Po Wine production declared (in grape must form) by municipality, 2014 Po	254
III.5.9 – Gado abatido e aprovado para consumo, por espécie, segundo a NUTS II, 2014 Livestock slaughtering approved for consumption, by species, according to NUTS II, 2014	255
III.5.10 – Efetivos animais por espécie, segundo a NUTS II, 2014 Livestock by species, according to NUTS II, 2014	256
III.5.11 – Incêndios florestais e bombeiras/os por município, 2013 e 2014 Forestry fires and firemen by municipality, 2013 and 2014.....	257

III.6 - Pesca

III.6 - Fishery

III.6.1 – Indicadores da pesca por NUTS II e porto, 2014 Fishery indicators by NUTS II and landed port, 2014.....	261
III.6.2 – Pescadores/as matriculados/as e embarcações de pesca por NUTS II e porto, 2014 Registered fishermen and fishing vessels by NUTS II and landed port, 2014	262
III.6.3 – Capturas nominais de pescado na região pelas principais espécies, segundo o porto, 2014 Nominal catch landed in the region by main species, according to the landed port, 2014.....	263
III.6.4 – Produção na aquicultura na região, por tipo de água e regime de exploração, 2013 Production of aquaculture by region, type of water and production system, 2013.....	265

III.7 - Energia

III.7 - Energy

III.7.1 – Indicadores de energia por município, 2013 Po Energy indicators by municipality, 2013 Po	269
III.7.2 – Consumo de energia elétrica por município, segundo o tipo de consumo, 2013 Po Consumption of electric energy by municipality, according to consumption type, 2013 Po	270
III.7.3 – Consumidores de energia elétrica por município, segundo o tipo de consumo, 2013 Po Consumers of electric energy by municipality, according to consumption type, 2013 Po	271

III.7.4 – Vendas de combustíveis para consumo por município, 2013 Po	
Sales of liquid and gaseous fuels (distribution companies) by municipality, 2013 Po.....	272
III.7.5 – Produção bruta de eletricidade por NUTS III, 2013 Po	
Gross production electricity by NUTS III, 2013 Po.....	273

III.8 - Construção e Habitação

III.8 - Construction and Housing

III.8.1 – Indicadores da construção e da habitação por município, 2014	
Construction and housing indicators by municipality, 2014.....	277
III.8.2 – Edifícios licenciados pelas câmaras municipais para construção por município, segundo o tipo de obra, 2014	
Building permits issued by local administration by municipality, according to type of project, 2014	279
III.8.3 – Fogos licenciados pela câmaras municipais em construções novas para habitação familiar por município, segundo a entidade promotora e a tipologia, 2014	
Dwellings licensed by local administration in new building for family housing by municipality, according to investing entity and typology, 2014	280
III.8.4 – Edifícios concluídos por município, segundo o tipo de obra, 2014	
Construction works completed by municipality, according to type of project, 2014.....	281
III.8.5 – Fogos concluídos em construções novas para habitação familiar por município, segundo a entidade promotora e a tipologia, 2014	
Dwelling completed in new building for family housing by municipality, according to investing entity and typology, 2014	282
III.8.6 – Estimativas do parque habitacional por município, 2009-2014	
Estimates of housing stock by municipality, 2009-2014.....	283
III.8.7 – Habitação social por município, 31/12/2012	
Social housing by municipality, 31/12/2012	284
III.8.8 – Contratos de compra e venda de prédios por município, segundo a natureza, 2014	
Purchase and sale contracts of real estate by municipality, according to nature, 2014	285
III.8.9 – Contratos de mútuo com hipoteca voluntária por município, segundo a natureza, 2014	
Loan agreements with conventional mortgage by municipality, according to nature, 2014.....	286
III.8.10 – Crédito hipotecário concedido por contratos de mútuo com hipoteca voluntária por município, segundo a natureza, 2014	
Mortgage credit granted by loan agreements with conventional mortgage by municipality, according to nature, 2014	287
III.8.11 – Valores médios de avaliação bancária dos alojamentos por município, segundo o tipo de construção e a tipologia, 2014	
Average value of bank evaluation of living quarters by municipality, according to the type of construction and typology, 2014	288

III.9 - Transportes

III.9 - Transports

III.9.1 – Indicadores de transportes por município, 2014	
Transport indicators by municipality, 2014.....	291
III.9.2 – Veículos automóveis novos vendidos e registados por município, 2014	
Sales and register of new vehicles by municipality, 2014	292
III.9.3 – Acidentes de viação e vítimas por município, 2014	
Road accidents and victims by municipality, 2014	293

III.9.4 – Movimento dos portos, 2014	
Seaport traffic, 2014.....	294
III.9.5 – Movimento dos aeroportos por NUTS II, 2014	
Airport traffic by NUTS II, 2014	295
III.9.6 – Tráfego comercial nos principais aeroportos por natureza do tráfego, segundo os aeroportos, 2014	
Airport commercial traffic by type of traffic, according to the main airports, 2014	296

III.10 - Comunicações

III.10 - Communications

III.10.1 – Indicadores de comunicações por município, 2014	
Communication indicators by municipality, 2014	299
III.10.2 – Acessos do serviço telefónico fixo por município, 2014	
Fixed telephone accesses by municipality, 2014.....	300
III.10.3 – Estações e postos de correio por município, 2014	
Post offices and post agencies by municipality, 2014.....	301
III.10.4 – Serviço de televisão por subscrição por NUTS III, 2014	
Subscription television service by NUTS III, 2014	302
III.10.5 – Acessos ao serviço de internet em banda larga em local fixo por segmento de mercado por NUTS III, 2014	
Fixed broadband Internet accesses service by access segment by NUTS III, 2014	303

III.11 - Turismo

III.11 - Tourism

III.11.1 – Indicadores dos estabelecimentos de alojamento turístico por município, 2014	
Tourism activity indicators by municipality, 2014	307
III.11.2 – Estabelecimentos e capacidade de alojamento por município, em 31.7.2014	
Establishments and lodging capacity by municipality, on 31.7.2014.....	309
III.11.3 – Hóspedes, dormidas e proveitos de aposentos nos estabelecimentos de alojamento turístico por município, 2014	
Guests, nights spent and lodging income in tourism accommodation establishments by municipality, 2014	310
III.11.4 – Hóspedes nos estabelecimentos de alojamento turístico por município, segundo o país de residência habitual, 2014	
Guests in tourism accommodation establishments by municipality, according to country of usual residence, 2014	311
III.11.5 – Dormidas nos estabelecimentos de alojamento turístico por município, segundo o país de residência habitual, 2014	
Nights spent in tourism accommodation establishments by municipality, according to country of usual residence, 2014	312
III.11.6 – Turismo no espaço rural por NUTS II, 2014	
Rural tourism by NUTS II, 2014.....	313

III.12 - Setor Monetário e Financeiro

III.12 - Monetary and Financial Sector

III.12.1 – Indicadores do sector monetário e financeiro por município, 2013 e 2014	
Monetary and financial sector indicators by municipality, 2013 and 2014	317

III.12.2 – Estabelecimentos de outra intermediação monetária e de empresas de seguros por município, 2013 e 2014 Establishments of other monetary intermediation and insurance enterprises by municipality, 2013 and 2014	318
III.12.3 – Movimento dos estabelecimentos de outra intermediação monetária e de empresas de seguros por município, 2013 e 2014 Operations led by establishments of other monetary intermediation and insurance enterprises by municipality, 2013 and 2014	319
III.12.4 – Atividade da rede caixa automático Multibanco por município, 2014 Automated Teller Machine (ATM) network activity by municipality, 2014	320
III.12.5 – Atividade dos terminais de pagamento automático por município, 2014 Automatic payment terminals activity by municipality, 2014	321

III.13 – Serviços Prestados às Empresas

III.13 – Services Provided to Enterprises

III.13.1 – Indicadores de algumas atividades de serviços prestados às empresas por NUTS II, 2013 [⊥] Indicators of some business services to enterprises by NUTS II, 2013 [⊥]	325
III.13.2 – Volume de negócios de algumas atividades de serviços prestados às empresas por NUTS II, 2013 [⊥] Turnover of some business services to enterprises by NUTS II, 2013 [⊥]	326
III.13.3 – Número de pessoas ao serviço em algumas atividades de serviços prestados às empresas por NUTS II, segundo o sexo e a atividade, 2013 [⊥] Number of persons employed in some business services to enterprises by NUTS II, according to sex and activity, 2013 [⊥]	327

III.14 - Ciência e Tecnologia

III.14 - Science and Technology

III.14.1 – Indicadores de Investigação e Desenvolvimento (I&D) por NUTS III, 2013 e 2014 Research and Development (R&D) indicators by NUTS III, 2013 and 2014	331
III.14.2 – Unidades de investigação e pessoal em Investigação e Desenvolvimento (I&D) por NUTS III, 2013 R&D units and personnel by NUTS III, 2013	332
III.14.3 – Despesa em Investigação e Desenvolvimento (I&D), segundo o setor de execução e a fonte de financiamento por NUTS III, 2013 [⊥] Gross expenditure on R&D (GERD), according sector of performance and financing source by NUTS III, 2013 [⊥] ..	333
III.14.4 – Despesa em Investigação e Desenvolvimento (I&D), segundo a área científica ou tecnológica por NUTS III, 2013 Gross expenditure on R&D (GERD), according to science and technology fields by NUTS III, 2013	334

III.15 - Sociedade da Informação

III.15 - Information Society

III.15.1 – Indicadores da sociedade da informação nas famílias por NUTS II, 2014 Information society indicators in private households by NUTS II, 2014	337
III.15.2 – Indicadores da sociedade da informação nos hospitais por NUTS II, 2014 Information society indicators in hospitals by NUTS II, 2014	338
III.15.3 – Indicadores da sociedade da informação nas câmaras municipais por NUTS III, 2014 Information society indicators in municipal councils by NUTS III, 2014	339

III.15.4 – Empresas, volume de negócios e pessoal ao serviço nas empresas com atividades de tecnologias da informação e da comunicação (TIC) por NUTS III, 2013 [⊥]	
Enterprises, turnover and employed persons in information and communication technology (ICT) activities by NUTS III, 2013 [⊥]	340

IV - O Estado

IV - The State

IV.1 - Administração Local

IV.1 - Local Government

IV.1.1 – Indicadores de administração local por município, 2014 Po	
Local government indicators by municipality, 2014 Po	345
IV.1.2 – Contas de gerência das câmaras municipais por município, 2014 Po	
Revenue and expenditure accounts of municipalities, 2014 Po	346
IV.1.3 – Receitas correntes e de capital das câmaras municipais por município, 2014 Po	
Current and capital revenues of municipalities, 2014 Po	347
IV.1.4 – Despesas correntes e de capital das câmaras municipais por município, 2014 Po	
Current and capital expenditures of municipalities, 2014 Po	348

IV.2 - Justiça

IV.2 - Justice

IV.2.1 – Indicadores de justiça por município, 2014 Po	
Justice indicators by municipality, 2014 Po	352
IV.2.2 – Escrituras públicas e principais atos notariais celebrados por escritura pública por município, 2014	
Public deeds and main notarial acts concluded public deed by municipality, 2014	353
IV.2.3 – Crimes registados pelas autoridades policiais por município, segundo as categorias de crimes, 2014 Po	
Offences recorded by the police forces by municipality, according to type of crime, 2014 Po	354

IV.3 - Participação Política

IV.3 - Political Participation

IV.3.1 – Indicadores da participação política por município, 2011, 2013, 2014 e 2015	
Political participation indicators by municipality, 2011, 2013, 2014 and 2015	357
IV.3.2 – Resultados e participação na eleição para a Presidência da República por município, segundo os candidatos, 2011	
Results and participation in the election to Presidency of Republic by municipality, according to the candidates, 2011	360

IV.3.3 – Resultados e participação na eleição para a Assembleia da República por município, segundo os partidos políticos, 2015	
Results and participation in the election to National Parliament by municipality, according to political parties, 2015	361
IV.3.4 – Participação na eleição para as Câmaras Municipais por município, 2013	
Participation in the election to Municipal Councils by municipality, 2013	362
IV.3.5 – Resultados na eleição para as Câmaras Municipais por município, segundo os partidos políticos, 2013	
Results in the election to Municipal Councils by municipality, according to political parties, 2013.....	363
IV.3.6 – Participação na eleição para as Assembleias Municipais por município, 2013	
Participation in the election to Municipal Assemblies by municipality, 2013	366
IV.3.7 – Resultados na eleição para as Assembleias Municipais por município, segundo os partidos políticos, 2013	
Results in the election to Municipal Assemblies by municipality, according to political parties, 2013	367
IV.3.8 – Participação na eleição para as Assembleias de Freguesias por município, 2013	
Participation in the election to Parish Assemblies by municipality, 2013	369
IV.3.9 – Resultados na eleição para as Assembleias de Freguesias por município, segundo os partidos políticos, 2013	
Results in the election to Parish Assemblies by municipality, according to political parties, 2013	370
IV.3.10 – Resultados e participação na eleição para o Parlamento Europeu por município, segundo os partidos políticos, 2014	
Results and participation in the election to European Parliament by municipality, according to political parties, 2014.....	372

Conceitos e Nomenclaturas

Concepts and Nomenclatures

Alguns Conceitos Utilizados	
Some Concepts	375
Nomenclaturas	
Nomenclatures.....	440

NOTA INTRODUTÓRIA

INTRODUCTORY NOTE



NOTA INTRODUTÓRIA

Os *Anuários Estatísticos Regionais*, cuja divulgação se iniciou na primeira metade da década de 90, constituem a publicação de referência na disponibilização de informação estatística à escala regional e municipal, de apoio à leitura das trajetórias de desenvolvimento regional e ao estudo de problemáticas de base territorial.

A presente publicação encontra-se organizada em quatro grandes capítulos — *O Território*, *As Pessoas*, *A Atividade Económica* e *O Estado* — que, por sua vez, se subdividem em 26 subcapítulos de informação. No início de cada subcapítulo é apresentado um conjunto de indicadores de síntese, visando permitir uma comparação mais imediata do posicionamento das diferentes unidades territoriais no contexto dos fenómenos retratados. Os quadros de informação são apresentados em formato bilingue (português e inglês) e disponibilizam as hiperligações para os indicadores da Base de Dados *on-line* do Portal de Estatísticas Oficiais (www.ine.pt), permitindo o acesso à série retrospectiva dos dados e a outra informação complementar, incluindo metainformação.

A edição de 2015 dos *Anuários Estatísticos Regionais* suporta-se, pela primeira vez, na nova Nomenclatura das Unidades Territoriais para Fins Estatísticos (NUTS 2013). As NUTS 2013 portuguesas foram estabelecidas pelo Regulamento Europeu n.º 868/2014 e a sua aplicação no Sistema Estatístico Europeu e Nacional iniciou-se a 1 de janeiro de 2015. De acordo com esta nova versão, as NUTS II e I portuguesas não sofreram qualquer alteração, com exceção da designação da NUTS II “Lisboa” para “Área Metropolitana de Lisboa”. O processo de reconfiguração das NUTS III foi articulado com a Reforma da Administração Local e, em particular, com a criação das entidades intermunicipais no Continente (que abrangem as comunidades intermunicipais e as áreas metropolitanas) definidas na Lei n.º 75/2013. As NUTS III portuguesas reduziram-se de 30 para 25 unidades territoriais e passaram a constituir unidades administrativas com delimitação coincidente com as “Entidades Intermunicipais” no Continente, com a “Região Autónoma dos Açores” e com a “Região Autónoma da Madeira”. A divisão administrativa ao nível do município – unidade de referência para a maioria da informação disponibilizada –, refere-se ao enquadramento decorrente da reforma administrativa (que entrou em vigor a 30 de setembro de 2013).

Nesta edição, destaca-se, no capítulo *O Território*, subcapítulo ***Território***, a divulgação de informação do Instituto da Conservação da Natureza e das Florestas, IP. (ICNF) relativa à abrangência territorial das áreas classificadas de acordo com a rede nacional de áreas protegidas, com a Rede Natura 2000 e de acordo com a delimitação das Zonas de Intervenção Florestal. Também no subcapítulo do Território, refere-se a introdução de nova informação do Instituto Português do Mar e da Atmosfera, IP. (IPMA), nomeadamente, a relativa à radiação solar acumulada e a anomalias da temperatura e da precipitação. No capítulo *As Pessoas*, subcapítulo ***Mercado de trabalho***, introduziu-se nova informação relativa ao número de trabalhadores por conta de outrem por profissão principal e respetivo ganho médio mensal, a partir dos resultados das Estatísticas dos Quadros de Pessoal do Gabinete de Estratégia e Planeamento (GEP) do Ministério da Economia. No capítulo *A Atividade Económica*, subcapítulo ***Contas regionais***, foi possível incorporar os resultados preliminares para 2014 e resultados definitivos para 2013 e 2012, de acordo com a série 2011, cujo referencial metodológico é o novo Sistema Europeu de Contas

Nacionais e Regionais (SEC 2010). No subcapítulo **Setor monetário e financeiro**, destaca-se a apresentação de informação adicional sobre a atividade nos caixa automático Multibanco e nos terminais de pagamento automático, a partir de informação cedida pela Sociedade Interbancária de Serviços (SIBS). Por último, no capítulo *O Estado*, subcapítulo **Participação política**, faz-se notar a introdução dos resultados das eleições para a Assembleia da República de 2015, objetivo concretizado através de uma estreita colaboração com a Secretaria Geral do Ministério da Administração Interna (SGMAI).

O INE prossegue, assim, o seu objetivo de fornecer informação de base territorial de qualidade e relevante para a análise e compreensão das dinâmicas territoriais.

Uma vez que a informação disponibilizada nos *Anuários Estatísticos Regionais* decorre de um vasto leque de operações estatísticas e fontes administrativas, o período de referência não é homogéneo ao longo de toda a publicação. Contudo, o período de referência dos indicadores apresentados é, na sua maioria, referente ao ano de 2014.

Dezembro de 2015

INTRODUCTORY NOTE

The *Regional Statistical Yearbooks*, firstly launched in the early nineties, are the key publication regarding the dissemination of statistical data at regional and municipal levels. They aim to facilitate the analysis of regional development paths and territorial based issues.

The publication is organised into four main chapters — *The Territory*, *The People*, *The Economic Activity* and *The State* — which are, in turn, analysed in 26 sections. Each section begins with a set of key indicators aiming at giving the user a glance at the position of the different territorial units on each topic. Tables are presented in a bilingual format (Portuguese and English) and with the respective links for the Statistics Portugal's online Database (www.ine.pt), making it possible to have access to retrospective series data and to additional information including metadata.

In the 2015 edition, the Regional Statistical Yearbooks are, for the first time, based on the new Common Nomenclature of Territorial Units for Statistics (NUTS 2013). The Portuguese NUTS 2013 were set out by the regulation (EC) No. 868/2014 and they have been into force within the European and National Statistical System since January 1st, 2015. According to this new version, there were no changes in the Portuguese NUTS II and I levels, with the exception of the NUTS II “Lisboa” designation which has changed to “Área Metropolitana de Lisboa”. The process of reconfiguration of NUTS III was carried out in articulation with the reorganization of Local administration and, in particular, with the creation of Mainland's intermunicipal entities (which include the intermunicipal communities and the metropolitan areas) defined by Law No. 75/2013. The Portuguese NUTS III changed from 30 to 25 territorial units and from now on administrative units consistent with Mainland's “Intermunicipal Entities”, and with “Região Autónoma dos Açores” and “Região Autónoma da Madeira”. The territorial administrative division at municipality level – the territorial unit of reference for the majority of the information made available –, is the one set out by the administrative reorganisation (which entered into force on 30 September 2013).

In this edition, it is worth mentioning, in *The Territory* chapter, namely in the ***Territory*** section, the release of information from the Institute for Nature Conservation and Biodiversity regarding the territorial scope of areas classified according to the national network of protected areas, the Nature 2000 Network, and the delimitation of Forest Intervention Areas. Also in the Territory section, it is important to mention new information from the Portuguese Sea and Atmosphere Institute, namely, the one concerning accumulated solar radiation and temperature and precipitation anomalies. In *The People* chapter, in the ***Labour Market*** section, new information on the number of employees according to main occupation and the respective mean monthly earning is released, based on data included in Lists of Personnel Statistics from the Ministry of Economy, Strategy and Planning Department. In *The Economic Activity* chapter, in the ***Regional accounts*** section, it was possible to include the 2014 preliminary results and the 2012 and 2013 final results, according to the 2011 series based on the methodological background of the new European System of National and Regional Accounts (ESA 2010). In the ***Monetary and financial sector*** section, additional information on ATM and automatic payment terminals' activity is

included, based on information provided by Interbank Services Society (SIBS). Lastly, in ***The State*** chapter, in the ***Political Participation*** section, the results of the 2015 Election to National Parliament are presented, as a result of a close collaboration with the General Secretariat of the Ministry of Home Affairs.

In this context, Statistics Portugal (INE) further pursues its goal of making available accurate and relevant territorial based data for the analysis of territorial dynamics.

The time period under analysis is not always the same throughout the entire publication since data used in the *Regional Statistical Yearbooks* comes from a large variety of sources. Nevertheless, the reference year for the majority of the indicators corresponds to 2014.

December, 2015

FORMAS DE ACESSO À INFORMAÇÃO ESTATÍSTICA DO INE / DREM

WAYS OF ACCESSING STATISTICAL INE / DREM INFORMATION

O INSTITUTO NACIONAL DE ESTATÍSTICA, IP (INE, IP)

Missão

A Missão do INE, IP é produzir e colocar à disposição de toda a sociedade informação estatística oficial de qualidade reconhecida, que apoie a tomada de decisões, o debate público e a investigação. Compete também ao Instituto promover ativamente a coordenação, o desenvolvimento e a divulgação da atividade estatística oficial do País.

Visão

O INE é reconhecido, nacional e internacionalmente, como uma autoridade estatística de excelência, enquanto:

- produtor e fornecedor de informação estatística oficial de qualidade;
- organização independente e credível;
- grande impulsionador da Literacia Estatística na Sociedade;
- entidade empenhada e eficaz na cooperação internacional.

Valores

O INE, em linha com o Código de Conduta para as Estatísticas Europeias, pauta-se por Valores de:

- Profissionalismo, ética e respeito pela confidencialidade;
- Independência técnica, objetividade e imparcialidade;
- Compromisso para com a Qualidade;
- Orientação para as necessidades atuais e capacidade de antecipação das necessidades futuras das/os clientes;
- Eficácia e eficiência na ação;
- Respeito pelas/os prestadoras/os de informação primária;
- Criatividade e inovação em termos de processos, de produtos e de serviços;
- Motivação elevada e aposta na aquisição de novas competências.

FORMAS DE ACESSO À INFORMAÇÃO ESTATÍSTICA DO INE, IP

Internet:

No Portal do INE – www.ine.pt – é possível consultar e importar, gratuitamente, um conjunto vasto de informação estatística, conhecer as principais atividades do Instituto, encomendar produtos e fazer pedidos de esclarecimentos.

Para além de divulgar versões eletrónicas das publicações em papel, com os respetivos quadros, o Portal do INE inclui uma base com mais de sete mil indicadores a partir da qual os utilizadores podem elaborar e alterar quadros à medida das suas necessidades.

Entre outras funcionalidades, é também possível:

- Visualizar informação sob a forma de cartogramas, gráficos ou pirâmides etárias;
- Consultar os dossiês temáticos “Território”, “Género”, “Indicadores estruturais”, “Indicadores de Desenvolvimento Sustentável” e “Índice de bem-estar”, nos quais a informação está organizada de modo a permitir a análise de uma determinada problemática segundo diferentes perspetivas;
- Consultar a Biblioteca Digital de Estatísticas Oficiais (BDEO), que disponibiliza todas as publicações editadas pelo Instituto e pelas instituições que o antecederam, desde 1864 até ao ano 2000, num total de mais de um milhão e quinhentas mil páginas.

Consulta presencial:

Nas Bibliotecas do Instituto Nacional de Estatística é possível consultar gratuitamente toda a informação publicada pelo Instituto e por outros organismos – nacionais, estrangeiros e internacionais –, em papel e em CDROM e ainda aceder ao Portal do INE e aos sites de estatísticas oficiais de todo o mundo (CiberINE).

Na Rede de Informação do INE em Bibliotecas do Ensino Superior, constituída por Pontos de Acesso à informação do INE em bibliotecas de estabelecimentos do ensino superior localizados em todos os distritos do Continente, também é possível consultar gratuitamente o Portal do INE e os produtos editados em papel e CD-ROM, com apoio presencial de pessoal técnico formado para o efeito. Porém, se necessário, os utilizadores de qualquer dos Pontos de Acesso desta Rede poderão contactar o INE por telefone para esclarecimentos adicionais, também a título gratuito.

Estes espaços não se destinam exclusivamente a estudantes, pois estão acessíveis a todos os cidadãos. No final de novembro de 2015, estavam em funcionamento 34 Pontos de Acesso.

Desde 2010, e mediante um protocolo de colaboração assinado com o Gabinete da Rede de Bibliotecas Escolares (RBE), a informação do INE passou a estar presente também em cerca de 1 200 bibliotecas dos ensinos básico e secundário, para as quais o Instituto disponibiliza publicações de carácter multitemático.

Aquisição de informação:

É possível adquirir publicações do INE em papel e/ou CD-ROM na Sede do INE, em Lisboa, nas suas Delegações (Porto, Coimbra, Évora e Faro), ou através do Portal (www.ine.pt).

Nas instalações do INE, é igualmente possível adquirir ou encomendar (mediante orçamento) informação estatística à medida das necessidades dos clientes.

Serviço de Apoio ao Cliente:

Todas estas informações anteriores poderão ser detalhadas ou complementadas através do serviço de Apoio ao Cliente do INE, que está orientado para responder a questões relacionadas com a obtenção e uso da informação estatística. Este Serviço está disponível nos dias úteis, entre as 9H00 e as 17H30, através do n.º 808 201 808 (custo de chamada local), a partir da rede fixa nacional.

A DIREÇÃO REGIONAL DE ESTATÍSTICA DA MADEIRA

Missão

A Direção Regional de Estatística da Madeira (DREM), enquanto autoridade estatística regional ou em colaboração com as autoridades estatísticas nacionais, tem por missão produzir e divulgar informação estatística oficial de qualidade, que responda com independência e eficácia às necessidades de informação da Sociedade.

FORMA DE ACESSO À INFORMAÇÃO ESTATÍSTICA OFICIAL

Internet:

Os resultados da atividade estatística da DREM são disponibilizados no seu Portal – <http://estatistica.gov-madeira.pt> ou <http://drem.ine.pt>, em vários produtos, nomeadamente o “Em Foco”, que constitui uma análise estatística dos resultados divulgados, as “Notícias”, os “Quadros”, as “Publicações” e as “Séries Retrospectivas”.

Atualmente, a DREM utiliza o seu Portal como canal preferencial na disponibilização da informação estatística oficial, de forma gratuita.

Consulta presencial:

Na Biblioteca da DREM é possível consultar gratuitamente toda a informação publicada pela DREM, pelo INE e por outros organismos – nacionais e internacionais –, em papel e ainda aceder ao Portal da DREM, INE e aos sites de estatísticas oficiais de todo o mundo.

É ainda possível adquirir ou encomendar (mediante orçamento) informação estatística à medida das necessidades dos clientes.

AS NOSSAS PORTAS ESTÃO ABERTAS, nos dias uteis, entre as 9H00 - 12h30 e as 14h00 - 17h30.

Contacte-nos através de:

- ✓ **Telefone geral** - 291 720 060/ **Fax** - 291 741 909/ **email:** drem@ine.pt
- ✓ **Biblioteca - telefone** - 291 720 070/ **email:** biblioteca.drem@ine.pt
- ✓ **Apoio aos respondentes** – 800 200 262 (chamada gratuita)
- ✓ **Morada:** Calçada de Santa Clara, n.º 38

9004-545 Funchal - Madeira

STATISTICS PORTUGAL

Mission

The Mission of Statistics Portugal is to produce and make available to the entire society statistical information of recognised quality that will support decision-making, public debate and research. The Institute is also responsible for promoting the coordination, development and dissemination of the country's official statistical activity.

Vision

Statistics Portugal is acknowledged at an internal and external level as a reference statistical institution:

- as a producer and provider of high-quality official statistical information;
- as an independent and reliable organization;
- as an entity stimulating statistical literacy in society;
- as a committed and efficient entity in international cooperation.

Values of Statistics Portugal

Statistics Portugal's activities and its staff, in accordance with the European Statistics Code of Practice, are subject to the following:

- Professionalism, ethics and observance of confidentiality;
- Technical Independence, objectivity and impartiality;
- Commitment to Quality;
- Customer-driven orientation and capacity to anticipate future customer needs;
- Efficacy and efficiency in Action;
- Respect for primary data providers;
- Creativity and innovation in terms of procedures, products and services;
- High motivation and strong focus on the acquisition of new skills.

WAYS OF ACCESSING STATISTICS PORTUGAL INFORMATION

Internet:

On the website – www.ine.pt – the user may consult and download, free of charge, a wide range of statistical data, be acquainted with main statistical activities, order products or ask questions on statistical information.

In addition to disseminating electronic versions of printed publications (with the respective tables), Statistics Portugal's website provide a statistical database with over seven thousand indicators that users may customize, in table format, at their best convenience.

Among other functionalities, the website makes it possible to:

- View information in chart format, graphics and age pyramids;
- Consult thematic files such as "Territory", "Gender", "Structural indicators", Sustainable Development Indicators" and The Well-Being Index" whose information permits analysing a particular issue from different perspectives;

- Consult the Digital Library of Official Statistics (BDEO), which supplies images of all publications issued by the Institute (and predecessor institutions), from 1864 to 2000, totalling over 1,500,000 pages.

In person:

At Statistics Portugal libraries, visitors may consult, free of charge, all the information published by the Institute and other organisations – national and international – in print and CD-ROM versions, and also access other websites of official statistics all over the world (CiberINE).

The Information Network in Libraries of Higher Education Establishments is a Statistics Portugal network consisting in Access Points operating in libraries of higher education institutions, located in the Mainland districts, allowing free consultation of Statistics Portugal's website for products published in paper and CD-ROM formats with the guidance of technical staff. All Access Points are furnished with a telephone that allows a free connection to Statistics Portugal for further information.

Access Points are not only aimed at students but to all citizens in general. In later November 2015 there were 34 Access Points in activity.

After 2010, and through a cooperation protocol signed with the Office for School Libraries Network (RBE), Statistics Portugal information started to be present in about 1,200 libraries of primary and secondary for which the Institute offers multithemed publications.

Purchase information:

Statistics Portugal publications on paper and/or CD-ROM versions can be purchased at the Head Office, in Lisbon, and at the Institute delegations located in Oporto, Coimbra, Évora and Faro, and also be ordered through the website (www.ine.pt). At the Statistics Portugal's premises it is also possible to purchase or order customised statistical information upon an estimate cost.

Customer Help Line:

All the above information may be complemented by the Customer Help Line, which stands ready to answer any questions related to statistical data gathering and use. This service operates every working days, between 9 a.m. and 5.30 p.m. by dialling 808 201 808 (national fixed network) or +351 218 440 695 (other networks).

REGIONAL DIRECTORATE OF STATISTICS OF MADEIRA

Mission

The Regional Directorate of Statistics of Madeira (DREM), as a regional statistical authority or in cooperation with the national statistical authorities, aims to produce and disseminate high-quality statistical information that can respond in an effective and independent manner to the needs of information of the Society.

WAYS OF ACCESSING OFFICIAL STATISTICAL INFORMATION FOR THE AUTONOMOUS REGION OF MADEIRA

Internet:

The results of the statistical activity carried out by DREM are released on its website – <http://estatistica.gov-madeira.pt> or <http://drem.ine.pt>, through different products, namely "In Focus" - a short statistical analysis of the published results - "Statistical Data", "Publications" and "Time Series".

Currently, DREM uses its website as the preferential channel for the dissemination of official statistical information, which is free of charge.

In person:

At DREM's library, visitors may consult, free of charge, all the information published by DREM, Statistics Portugal and other organisations – national and international – in print and also access DREM and Statistics Portugal website and also other statistics websites all over the world.

It is also possible to purchase or order customised statistical information upon an estimate cost.

OUR DOORS ARE OPEN FOR YOU, during weekdays, between 9.00-12.30 and 14.00-17.30.

Contact us:

- ✓ **Phone** - 291 720 060/ **Fax** - 291 741 909/ **email:** drem@ine.pt
- ✓ **Library - Phone** - 291 720 070/ **email:** biblioteca.drem@ine.pt
- ✓ **Help Line** – 800 200 262 (free call)
- ✓ **Address:** Calçada de Santa Clara, n.º 38
9004-545 Funchal - Madeira

GLOSSÁRIO - GLOSSARY

Sinais convencionais

Conventional signs

Valor com coeficiente de variação elevado	§	Extremely unreliable value
Valor confidencial	...	Confidential value
Valor inferior a metade do módulo da unidade utilizada	ϵ	Less than half of the unit used
Valor não disponível	x	Value not available
Valor não aplicável	//	Value not applicable
Quebra de série	⊥	Series break
Valor preliminar	Pe	Preliminary value
Valor provisório	Po	Provisory value
Valor retificado	Rc	Rectified value
Valor revisto	Rv	Revised value
Percentagem	%	Percentage
Permilagem	‰	Permillage

Unidades de medida

PT

EN

Units of measure

Euro	€	Euro
Euro por quilograma	€/Kg	Euro by kilogram
Gramma por litro	g/l	Gramm by litre
Arqueação bruta	GT	Gross tonnage
Gigawatt hora	Gwh	Gigawatt hour
Hectare	ha	Hectare
Hectolitro	hl	Hectolitre
Hectolitros por quintal	hl/q	Hectolitre by quintal
Quilograma	kg	Kilogram
Quilograma por hectare	Kg/ha	Kilogram by hectare
Quilómetro	km	Kilometre
Quilómetro quadrado	km ²	Square kilometre
Quilowatt	kW	Kilowatt
Quilowatt hora	kWh	Kilowatt hour
Megajoule por metro quadrado e por ano	MJ/m ² /ano	MJ/m ² /year
		Megajoule per square metre and per year

Metro	m	Metre
Metro quadrado	m²	Square metre
Metro cúbico	m³	Cubic metre
Milímetro	Mm	Millimetre
Número	N.º No.	Number
Metro cúbico normal	Nm³	Normal cubic metre
Grau centígrado	°C	Centigrade degree
Número quilómetro	N.ºkm No.km	Number kilometre
Quintal	q	Quintal
Tonelada métrica	t	Metric tonne
Tonelada equivalente de petróleo	tep toe	Tonne of oil equivalent
Tonagem de porte bruto	TPB DWT	Deadweight tonnage
Unidade de trabalho anual	UTA AWU	Annual Work Unit
Número por quilómetro quadrado	N.º/km² No./km²	Number per square kilometre

Siglas e abreviaturas	PT	EN	Acronyms and abbreviations
Área mediamente urbana	AMU	MUA	Mediun urban area
Área predominantemente rural	APR	PRA	Predominantly rural area
Área predominantemente urbana	APU	PUA	Predominantly urban area
Autoridade Nacional de Comunicações	ANACOM		National Communication Authority
Administrações Públicas	AP		General Government
Caixa automático	ATM		Automated Teller Machine
Bloco de Esquerda	BE		Left Block
Classificação das Atividades Económicas	CAE		Portuguese Classification of Economic Activities
Centro Democrático Social – Partido Popular	CDS-PP		Democratic Social Centre – Popular Party
Custo das Mercadorias Vendidas e das Matérias Consumidas	CMVMC		Cost of Goods Sold and Material Consumed
Classificação do Consumo Individual por Objetivo	COICOP		Classification of Individual Consumption by Purpose
Ciência e Tecnologia	C & T	S & T	Science and Technology
Energia de Portugal	EDP		Portugal Energy
Empresa pública	E.P.		Public enterprise
Equivalente a tempo integral	ETI	FTE	Full time equivalente

Excedente bruto de exploração	EBE	GOS
Estados Unidos da América	EUA	USA
Serviço de Estatística da União Europeia	Eurostat	Statistical Office of the European Union
Formação Bruta de Capital Fixo	FBCF GFCF	Gross Fixed Capital Formation
Franco a Bordo	FOB	Free on Board
Fornecimentos e Serviços Externos	FSE	Supplies and External Services
Homem	H M	Male
Total (Homem/Mulher)	HM MF	Total (Male/Female)
Instituto Nacional de Estatística, I.P.	INE, I.P.	Statistics Portugal
Imposto Municipal sobre Imóveis	IMI	Municipal real estate tax
Imposto Municipal sobre as Transmissões Onerosas de Imóveis	IMT	Municipal tax for onerous transfer of real estate
Instituto Público	I.P.	Public Institute
Instituto Português do Mar e da Atmosfera, I.P..	IPMA	Portuguese Sea and Atmosphere Institute
Imposto sobre o rendimento das pessoas singulares	IRS	Income Tax of Natural Persons
Imposto único de circulação	IUC	Single circulation tax
Investigação e Desenvolvimento	I&D R&D	Research and Development
Mulher	M F	Female
Nomenclatura das Unidades Territoriais para Fins Estatísticos	NUTS	Nomenclature of Territorial Units for Statistics
Nomenclatura Combinada	NC	Combined Nomenclature
Gás de Petróleo Liquefeito	GPL LPG	Liquefied petroleum gas
Países Africanos de Língua Portuguesa	PALP	Portuguese Speaking African Countries
Pessoas-Aninais-Natureza	PAN	Peoples-Animals-Nature
Partido Comunista Português – Partido Ecologista Os Verdes	PCP-PEV	Portuguese Communist Party – Green Ecologist Party
Plano Diretor Municipal	PDM	Municipal Master Plan
Plano Especial do Ordenamento do Território	PEOT	Special Spatial Planning Instruments
Plano Municipal de Ordenamento do Território	PMOT	Municipal Spatial Planning Plan
Produto Interno Bruto	PIB GDP	Gross Domestic Product
Partido Popular Democrático /Partido Social Democrata	PPD/PSD	Democratic Popular Party – Social Democratic Party
Partido Socialista	PS	Socialist Party
Região Autónoma	R.A.	Autonomous Region

Rendimento Disponível Bruto	RDB	GDI	Gross Domestic Income
Superfície Agrícola Utilizada	SAU	UAA	Utilized agricultural area
Sistema Europeu de Contas	SEC	ESA	European System of Integrated
Trabalhador por conta de Outrem	TCO		Employee
Tecnologias de Informação e Comunicação	TIC	ICT	Information and Communication Technologies
União Europeia	UE	EU	European Union
Unidade Trabalho Ano	UTA	AWU	Annual Work Unit
Valor Acrescentado Bruto	VAB	GVA	Gross Value Added
Valor Acrescentado Bruto a preços de mercado	VABpm	GVAm	Gross Value Added at market prices

Países/Estados Membros da EU 28	PT	EN	Countries/Member States 28
Áustria	AT		Austria
Bélgica	BE		Belgium
Bulgária	BG		Bulgaria
Chipre	CY		Cyprus
República Checa	CZ		Czech Republic
Alemanha	DE		Germany
Dinamarca	DK		Denmark
Estónia	EE		Estonia
Grécia	GR		Greece
Espanha	ES		Spain
Finlândia	FI		Finland
França	FR		France
Croácia	HR		Croatia
Hungria	HU		Hungary
Irlanda	IE		Ireland
Itália	IT		Italy
Lituânia	LT		Lithuania
Luxemburgo	LU		Luxembourg
Letónia	LV		Latvia
Malta	MT		Malta
Países Baixos	NL		Netherlands

Polónia	PL	Poland
Portugal	PT	Portugal
Roménia	RO	Romania
Suécia	SE	Sweden
Eslovénia	SI	Slovenia
Eslováquia	SK	Slovakia
Reino Unido	UK	United Kingdom

Notas Gerais / General Notes

1) Nesta publicação adotou-se a nova Nomenclatura Comum de Unidades Territoriais para fins Estatísticos (NUTS) estabelecida pelo regulamento comunitário nº 868/2014. O quadro seguinte apresenta as principais alterações verificadas nos limites territoriais das NUTS III, único nível territorial que registou alterações de limites face à anterior versão:

NUTS I	NUTS II	NUTS III	População residente (Censos 2011)	Municípios	Alteração de limites territoriais	Alteração de designação
Continente	Norte	Alto Minho	244 836	10		√
		Cávado	410 169	6		
		Ave	425 411	8	√	
		Área Metropolitana do Porto	1 759 524	17	√	√
		Alto Tâmega	94 143	6	√	√
		Tâmega e Sousa	432 915	11	√	√
		Douro	205 157	19	√	
		Terras de Trás-os-Montes	117 527	9	√	√
	Centro	Região de Aveiro	370 394	11	√	√
		Região de Coimbra	460 139	19	√	√
		Região de Leiria	294 632	10	√	√
		Viseu Dão Lafões	267 633	14	√	√
		Beiras e Serra da Estrela	236 023	15	√	√
		Beira Baixa	89 063	6	√	√
		Oeste	362 540	12		
		Médio Tejo	247 331	13	√	
	Área Metropolitana de Lisboa	Área Metropolitana de Lisboa	2 821 876	18	√	√
	Alentejo	Alentejo Litoral	97 925	5		
		Alto Alentejo	118 506	15	√	
		Alentejo Central	166 726	14	√	
Baixo Alentejo		126 692	13			
Lezíria do Tejo		247 453	11			
Algarve	Algarve	451 006	16			
Região Autónoma dos Açores	Região Autónoma dos Açores	Região Autónoma dos Açores	246 772	19		
Região Autónoma da Madeira	Região Autónoma da Madeira	Região Autónoma da Madeira	267 785	11		
NUTS I	NUTS II	NUTS III	Resident population (Census 2011)	Municipalities	Territorial limits changes	Designation changes

2) A divisão administrativa ao nível do município é consistente com a Carta Administrativa Oficial de Portugal da Direção-Geral do Território em vigor a 31 de dezembro de 2014.

3) Por questões de arredondamento, os totais podem não corresponder à soma das parcelas.

1) In this publication the Common Nomenclature of Territorial Units for Statistics (NUTS), as set out by the regulation (EC) No. 868/2014 was considered. The following table shows the main alterations operated at NUTS III territorial limits, which corresponds to the only territorial level with delimitation changes when comparing with the previous NUTS version:

NUTS I	NUTS II	NUTS III	População residente (Censos 2011)	Municípios	Alteração de limites territoriais	Alteração de designação
Continente	Norte	Alto Minho	244 836	10		√
		Cávado	410 169	6		
		Ave	425 411	8	√	
		Área Metropolitana do Porto	1 759 524	17	√	√
		Alto Tâmega	94 143	6	√	√
		Tâmega e Sousa	432 915	11	√	√
		Douro	205 157	19	√	
		Terras de Trás-os-Montes	117 527	9	√	√
	Centro	Região de Aveiro	370 394	11	√	√
		Região de Coimbra	460 139	19	√	√
		Região de Leiria	294 632	10	√	√
		Viseu Dão Lafões	267 633	14	√	√
		Beiras e Serra da Estrela	236 023	15	√	√
		Beira Baixa	89 063	6	√	√
		Oeste	362 540	12		
		Médio Tejo	247 331	13	√	
	Área Metropolitana de Lisboa	Área Metropolitana de Lisboa	2 821 876	18	√	√
	Alentejo	Alentejo Litoral	97 925	5		
		Alto Alentejo	118 506	15	√	
		Alentejo Central	166 726	14	√	
Baixo Alentejo		126 692	13			
Lezíria do Tejo		247 453	11			
Algarve	Algarve	451 006	16			
Região Autónoma dos Açores	Região Autónoma dos Açores	Região Autónoma dos Açores	246 772	19		
Região Autónoma da Madeira	Região Autónoma da Madeira	Região Autónoma da Madeira	267 785	11		
NUTS I	NUTS II	NUTS III	Resident population (Census 2011)	Municipalities	Territorial limits changes	Designation changes

2) The Territorial administrative division at municipality level is consistent with the Official Administrative Map of Portugal in force on December 31st, 2014.

3) As numbers are rounded up or down, totals may not always match the sum of the parts.

O TERRITÓRIO

THE TERRITORY

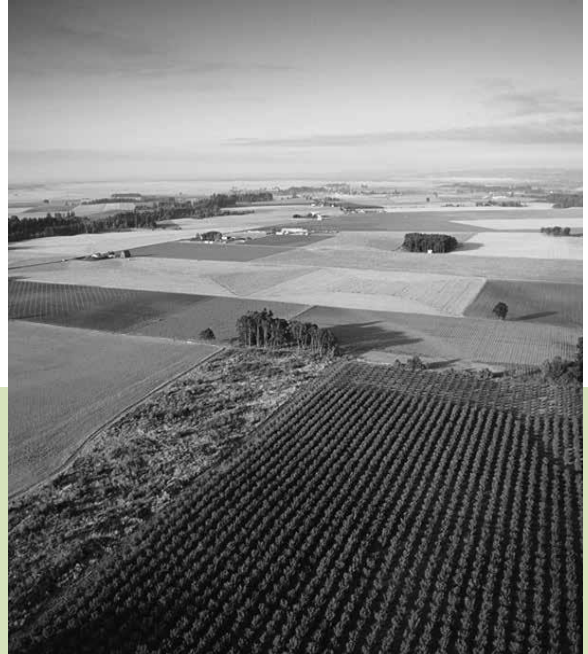

I

I.1 Território Territory

I.2 Ambiente Environment

Região Autónoma dos Açores

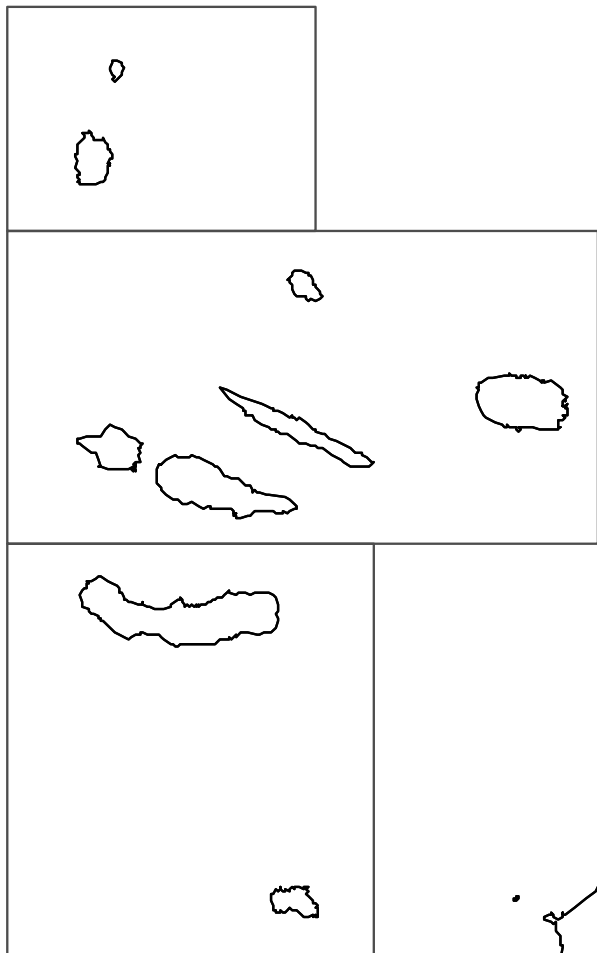

Limites NUTS II

NUTS II Região Autónoma da Madeira

Região Autónoma da Madeira

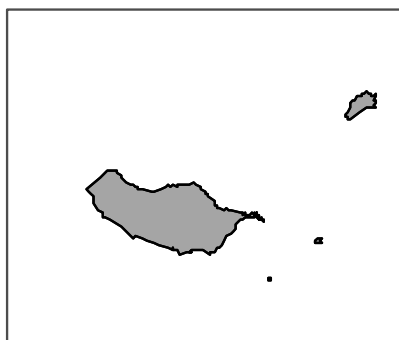

R. A. MADEIRA

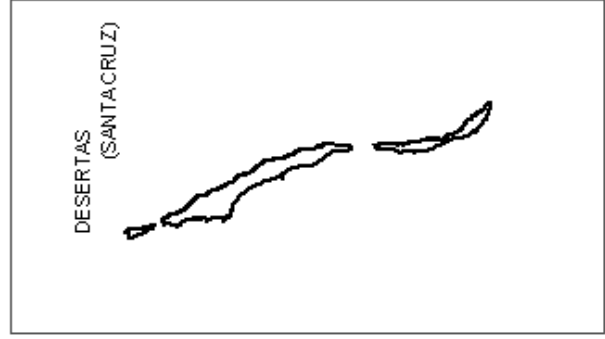
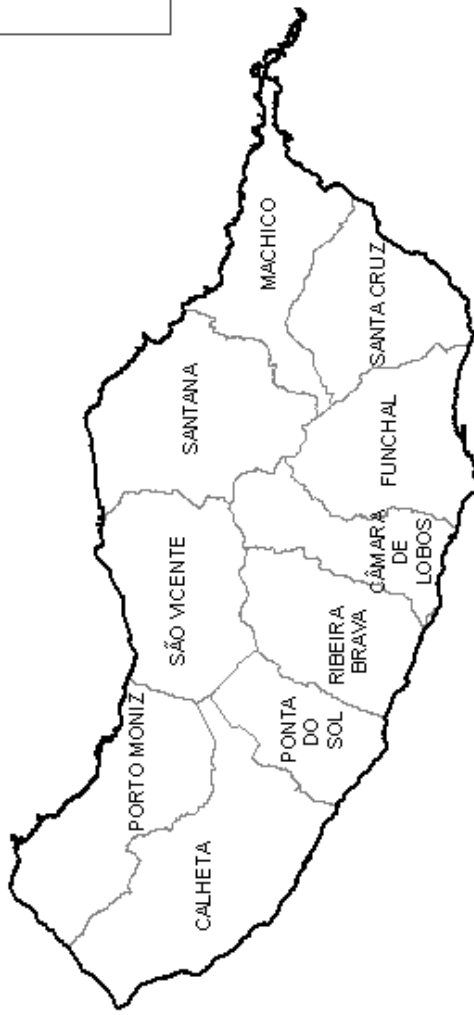
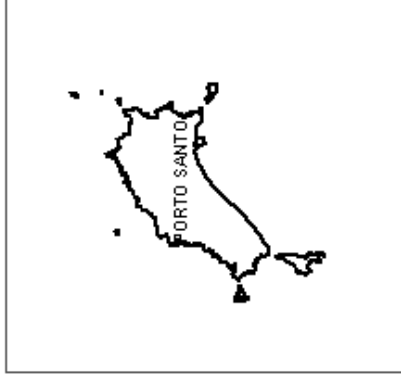

Limites Territoriais
□ Município
□ NUTS III



I.1

TERRITÓRIO TERRITORY

- I.1.1 – Pontos extremos de posição geográfica por NUTS II, 2014
Extreme points of the geographic position by NUTS II, 2014
- I.1.2 – Área, perímetro, extensão máxima e altimetria por NUTS II, 2014
Area, perimeter, maximum extension and altimetry by NUTS II, 2014
- I.1.3 – Área, perímetro, extensão máxima e altimetria por município, 2014
Area, perimeter, maximum extension and altimetry by municipality, 2014
- I.1.4 – Principais sistemas montanhosos por NUTS II
Major mountain systems by NUTS II
- I.1.5 – Temperatura média do ar, noites tropicais e ondas de calor por NUTS II e por estação meteorológica, 2014
Average air temperature, tropical nights and heat waves by NUTS II and meteorological station, 2014
- I.1.6 – Precipitação média por NUTS II e por estação meteorológica, 2014
Average precipitation by NUTS II and meteorological station, 2014
- I.1.7 – Ordenamento do território por município, 2014
Spatial planning by municipality, 2014
- I.1.8 – Lugares censitários por município, segundo os escalões de dimensão populacional, 2011
Census localities by municipality, according to population dimensions, 2011
- I.1.9 – Estrutura territorial por município, 2011 e 2014
Territorial structure by municipality, 2011 and 2014
- I.1.10 – Aeroportos e aeródromos por NUTS II, 2014
Airports and aerodromes by NUTS II, 2014

I.1.1 - Pontos extremos de posição geográfica por NUTS II, 2014

I.1.1 - Extreme points of the geographic position by NUTS II, 2014

Unidade: graus minutos segundos

Unit: degrees minutes seconds

	Latitude				Longitude			
	Norte		Sul		Este		Oeste	
	Local	Coordenadas geográficas	Local	Coordenadas geográficas	Local	Coordenadas geográficas	Local	Coordenadas geográficas
Portugal	Foz do Rio Trancoso confluência com o Rio Minho	42° 09' 15"	Ponta do Sul - Ilhéu de Fora (Selvagens)	30° 01' 49"	Marco de fronteira 494 (Rio Douro)	-06° 11' 20"	Fajã Grande (Ilha das Flores)	-31° 16' 07"
Continente	Foz do Rio Trancoso confluência com o Rio Minho	42° 09' 15"	Cabo de Santa Maria	36° 57' 42"	Marco de fronteira 494 (Rio Douro)	-06° 11' 20"	Ponta da França (Berlenga, município de Peniche)	-09° 31' 01"
Norte	Foz do Rio Trancoso confluência com o Rio Minho	42° 09' 15"	Govais (freguesia de Pinheiro da Bemposta)	40° 45' 31"	Marco de fronteira 494 (Rio Douro)	-06° 11' 20"	Montedor (freguesia de Carreço)	-08° 52' 51"
Centro	Freguesia de Fonte Longa	41° 02' 14"	A Sul do Casal do Carvalho (freguesia de Santiago dos Velhos)	38° 55' 17"	Marco de fronteira 632 (freguesia de Forcalhos)	-06° 46' 51"	Ponta da França (Berlenga, município de Peniche)	-09° 31' 01"
A. M. Lisboa	Lugar do Arneiro (freguesia de São Pedro da Cadeira)	39° 03' 52"	Este do Cabo Espichel, Chã dos Navegantes	38° 24' 32"	Gavião (freguesia de Cortiçadas do Lavre, sul do VG Vale de Dormidas)	-08° 29' 27"	Cabo da Roca (Farol e VG Roca)	-09° 30' 01"
Alentejo	Foz do Rio Sever confluência com o Rio Tejo	39° 39' 49"	Confluência de linha de água com Ribeira do Vascanito (este de Éguas)	37° 19' 08"	Marco de fronteira 958 (Ribeira de Ardila)	-06° 55' 53"	Interseção entre municípios: Azambuja com Cadaval e Alenquer	-09° 00' 16"
Algarve	Ribeira do Vascão, a sul de Colgadeiros (sul do VG Aviosa)	37° 31' 44"	Cabo de Santa Maria	36° 57' 42"	Foz do Guadiana	-07° 23' 35"	Cabo de São Vicente	-08° 59' 49"
R. A. Açores	Ponta do Mar	39° 43' 34"	Ponta do Castelo	36° 55' 39"	Ponta das Erinhas	-25° 00' 47"	Fajã Grande (Ilha das Flores)	-31° 16' 07"
Santa Maria	A norte das Lagoinhas	37° 01' 03"	Ponta do Castelo	36° 55' 39"	Ponta das Erinhas	-25° 00' 47"	Ponta do Carneirinho	-25° 11' 08"
São Miguel	Ponta da Bretanha	37° 54' 38"	Ilhéu da Vila	37° 42' 13"	Ponta da Marquesa	-25° 08' 03"	Ponta da Ferraria	-25° 51' 17"
Terceira	Ponta dos Biscoitos	38° 48' 12"	Ponta mais a Sul do Monte Brasil	38° 38' 20"	Ponta de S. Jorge	-27° 02' 28"	A Oeste da freguesia da	-27° 22' 46"
Graciosa	A norte da povoação Achada	39° 05' 49"	A Sul do Carapacho	39° 00' 30"	Ponta da Engrade	-27° 56' 52"	A Sul do Porto Afonso	-28° 04' 20"
São Jorge	Ponta da Terra	38° 45' 21"	Ponta dos Monteiros	38° 32' 00"	Ponta do Topo	-27° 45' 08"	Ponta da Terra	-28° 19' 00"
Pico	Baixio Pequeno	38° 33' 41"	Ponta da Queimada	38° 22' 55"	Ponta dos Ouriços	-28° 01' 41"	Ponta entre o Calhau e Pocinho	-28° 32' 30"
Faial	Ponta dos Cedros	38° 38' 38"	Caldeira do Inferno	38° 30' 54"	Ponta da Ribeirinha	-28° 35' 53"	Ponta dos Capelinhos	-28° 50' 05"
Flores	Ponta Delgada	39° 31' 28"	Ponta da Rocha Alta	39° 22' 15"	Sta. Cruz das Flores	-31° 07' 27"	Fajã Grande (Ilha das Flores)	-31° 16' 07"
Corvo	Ponta do Mar	39° 43' 34"	Ilhéu a Sudoeste do Corvo	39° 40' 09"	A norte do Fojo	-31° 04' 55"	Ponta Oeste	-31° 07' 43"
R. A. Madeira	Ilhéu de Fora	33° 07' 41"	Ponta do Sul - Ilhéu de Fora	30° 01' 49"	Ponta do Leste (Selvagem Grande)	-15° 51' 21"	Ponta do Pargo	-17° 15' 57"
Madeira	Ponta do Tristão	32° 52' 14"	Ponta do Sul - Ilhéu de Fora	30° 01' 49"	Ponta do Leste (Selvagem Grande)	-15° 51' 21"	Ponta do Pargo	-17° 15' 57"
Porto Santo	Ilhéu de Fora	33° 07' 41"	Ponta do Ilhéu (Ilhéu de Baixo)	32° 59' 46"	Escadinha (Ilhéu de Cima)	-16° 16' 38"	Ilhéu de Ferro	-16° 24' 38"

© INE, IP., Portugal, 2015. Informação disponível até 30 de setembro de 2015. Information available till 30th September, 2015.

Fonte: Ministério do Ambiente, Ordenamento do Território e Energia - Direção-Geral do Território, a partir da Carta Administrativa Oficial de Portugal - CAOP 2014.

Source: Ministry for Environment, Spatial Planning and Energy - Directorate-General of Territorial Development, after the Official Administrative Map of Portugal - CAOP 2014.

Nota: A informação constante da Carta Administrativa Oficial de Portugal é permanentemente atualizada, nomeadamente aquando da criação de novas unidades administrativas ou aquando da conclusão de procedimentos de delimitação administrativa. Alerta-se, por isso, para o facto de os dados poderem não coincidir com os publicados em anos anteriores. As coordenadas foram determinadas para o Continente em ETRS89; para a R. A. Açores e R. A. Madeira em ITRF93. O critério adotado é o da unidade territorial administrativa, incluindo os casos em que a unidade territorial é constituída por territórios descontinuos.

Note: Information included in the Official Administrative Map of Portugal is updated as often as new administrative units are established or after administrative delimitation procedures are concluded. Thus, this data may not match the figures published in previous years. The geographical coordinates were obtained in ETRS89, for Continente and in ITRF93 for R. A. Açores and R. A. Madeira. The administrative territorial unit criterion is applied, including the cases in which the territorial unit is made of non-contiguous territories.

I.1.2 - Área, perímetro, extensão máxima e altimetria por NUTS II, 2014

I.1.2 - Area, perimeter, maximum extension and altimetry by NUTS II, 2014

	Área	Perímetro				Comprimento máximo		Altitude	
		Total	Linha de costa	Fronteira terrestre		Norte-Sul	Este-Oeste	Máxima	Mínima
				Inter-nacional	Inter-regional				
km ²	km				m				
Portugal	92 225,64	3 919	2 601	1 319	//	1 345	2 258	2 351	0
Continente	89 102,16	2 559	1 240	1 319	//	577	286	1 993	0
Norte	21 285,88	1 062	143	568	351	155	224	1 527	0
Centro	28 199,34	1 323	281	270	773	235	234	1 993	0
A. M. Lisboa	3 015,24	617	320	//	297	73	88	528	0
Alentejo	31 604,91	1 332	179	432	721	260	181	1 027	0
Algarve	4 996,80	582	318	48	216	63	143	902	0
R. A. Açores	2 321,96	943	943	//	//	311	547	2 351	0
Santa Maria	96,89	78	78	//	//	10	15	587	0
São Miguel	744,58	230	230	//	//	23	63	1 103	0
Terceira	400,27	126	126	//	//	18	29	1 021	0
Graciosa	60,66	44	44	//	//	10	11	402	0
São Jorge	243,65	139	139	//	//	25	49	1 053	0
Pico	444,80	153	153	//	//	20	45	2 351	0
Faial	173,06	80	80	//	//	14	21	1 043	0
Flores	140,96	72	72	//	//	17	12	914	0
Corvo	17,11	21	21	//	//	6	4	718	0
R. A. Madeira	801,52	418	418	//	//	343	134	1 862	0
Madeira	758,51	311	311	//	//	315	134	1 862	0
Porto Santo	43,01	107	107	//	//	15	12	517	0

	Área	Perimeter				Maximum length		Altitude	
		Total	Coastline	Land borders		North-South	East-West	Maximum	Minimum
				International	Interregional				
km ²	km				m				

© INE, I.P., Portugal, 2015. Informação disponível até 30 de setembro de 2015. Information available till 30th September, 2015.

Fonte: Ministério do Ambiente, Ordenamento do Território e Energia - Direção-Geral do Território, a partir da Carta Administrativa Oficial de Portugal - CAOP 2014.

Source: Ministry for Environment, Spatial Planning and Energy - Directorate-General of Territorial Development, after the Official Administrative Map of Portugal - CAOP 2014.

Nota: A informação constante da Carta Administrativa Oficial de Portugal é permanentemente atualizada, nomeadamente aquando da criação de novas unidades administrativas. Alerta-se, por isso, para o facto de os dados poderem não coincidir com os publicados em anos anteriores. Os valores das áreas e perímetros foram calculados a partir da base de dados geográfica da CAOP 2014, no Sistema de Referência PT-TM06/ETRS89 para o Continente e PTRA08-UTM/ITRF93 para as regiões autónomas dos Açores e da Madeira. Os comprimentos máximos das unidades territoriais foram medidos sobre o elipsoide GRS80. Na direção Norte-Sul, correspondem ao arco de meridiano entre os pontos extremos a Norte e Sul de cada unidade territorial. Na direção Este-Oeste, correspondem ao arco de paralelo, calculado à latitude média de cada unidade territorial, entre as longitudes dos seus extremos a Este e Oeste. O critério adotado é o da unidade territorial administrativa, incluindo os casos em que a unidade territorial é constituída por territórios descontínuos.

Note: Information included in the Official Administrative Map of Portugal is updated as often as new administrative units are established. Thus, this data may not match the figures published in previous years. The area and perimeter values were calculated from CAOP 2014 Geodatabase, in PT-TM06-ETRS89 Reference System for mainland Portugal and PTRA08-UTM/ITRF93 for the autonomous regions of Açores and Madeira. The maximum lengths North-South and East-West of the territorial units were determined over the GRS80 ellipsoid. The North-South distance is the meridian arc between the extremes of the territorial unit. The East-West distance is the arc of parallel, at the average latitude of the territorial unit, between the East-West longitude extremes. The administrative territorial unit criterion is applied, including the cases in which the territorial unit is made of non-contiguous territories.

Para mais informação consulte / For more information see:

<http://www.ine.pt/xurl/ind/0008350>

<http://www.ine.pt/xurl/ind/0008758>

<http://www.ine.pt/xurl/ind/0008787>

<http://www.ine.pt/xurl/ind/0008759>

<http://www.ine.pt/xurl/ind/0008757>

<http://www.ine.pt/xurl/ind/0008788>

I.1.3 - Área, perímetro, extensão máxima e altimetria por município, 2014

I.1.3 - Area, perimeter, maximum extension and altimetry by municipality, 2014

	Área	Perímetro	Comprimento máximo		Altitude		Amplitude altimétrica
			Norte-Sul	Este-Oeste	Máxima	Mínima	
	km ²	km		m			
Portugal	92 225,64	3 919	1 345	2 258	2 351	0	2 351
Continente	89 102,16	2 559	577	286	1 993	0	1 993
R. A. Madeira	801,52	418	343	134	1 862	0	1 862
Calheta	111,51	63	15	18	1 640	0	1 640
Câmara de Lobos	52,17	46	13	10	1 862	0	1 862
Funchal	76,16	83	300	106	1 818	0	1 818
Machico	68,25	107	10	23	1 480	0	1 480
Ponta do Sol	46,22	34	10	9	1 620	0	1 620
Porto Moniz	82,93	57	12	15	1 640	0	1 640
Ribeira Brava	65,45	42	11	10	1 725	0	1 725
Santa Cruz	81,50	97	37	41	1 415	0	1 415
Santana	95,47	56	13	12	1 862	0	1 862
São Vicente	78,84	41	9	12	1 725	0	1 725
Porto Santo	43,01	107	15	12	517	0	517

	Area	Perimeter	Maximum length		Altitude		Altitude range
			North-South	East-West	Maximum	Minimum	
	km ²	km		m			

© INE, I.P., Portugal, 2015. Informação disponível até 30 de setembro de 2015. Information available till 30th September, 2015.

Fonte: Ministério do Ambiente, Ordenamento do Território e Energia - Direção-Geral do Território, a partir da Carta Administrativa Oficial de Portugal - CAOP 2014.

Source: Ministry for Environment, Spatial Planning and Energy - Directorate-General of Territorial Development, after the Official Administrative Map of Portugal - CAOP 2014.

Nota: A informação constante da Carta Administrativa Oficial de Portugal é permanentemente atualizada, nomeadamente aquando da criação de novas unidades administrativas. Alerta-se, por isso, para o facto de os dados poderem não coincidir com os publicados em anos anteriores. Os valores das áreas e perímetros foram calculados a partir da base de dados geográfica da CAOP 2014, no Sistema de Referência PT-TM06/ETRS89 para o Continente e PTRA08-UTM/ITRF93 para as regiões autónomas dos Açores e da Madeira. Os comprimentos máximos das unidades territoriais foram medidos sobre o elipsoide GRS80. Na direção Norte-Sul, correspondem ao arco de meridiano entre os pontos extremos a Norte e Sul de cada unidade territorial. Na direção Este-Oeste, correspondem ao arco de paralelo, calculado à latitude média de cada unidade territorial, entre as longitudes dos seus extremos a Este e Oeste. O critério adotado é o da unidade territorial administrativa, incluindo os casos em que a unidade territorial é constituída por territórios descontínuos.

Note: Information included in the Official Administrative Map of Portugal is updated as often as new administrative units are established. Thus, this data may not match the figures published in previous years. The area and perimeter values were calculated from CAOP 2014 Geo-database, in PT-TM06-ETRS89 Reference System for mainland Portugal and PTRA08-UTM/ITRF93 for the autonomous regions of Açores and Madeira. The maximum lengths North-South and East-West of the territorial units were determined over the GRS80 ellipsoid. The North-South distance is the meridian arc between the extremes of the territorial unit. The East-West distance is the arc of parallel, at the average latitude of the territorial unit, between the East-West longitude extremes. The administrative territorial unit criterion is applied, including the cases in which the territorial unit is made of non-contiguous territories.

Para mais informação consulte / For more information see:

<http://www.ine.pt/xurl/ind/0008350>

<http://www.ine.pt/xurl/ind/0008758>

<http://www.ine.pt/xurl/ind/0008787>

<http://www.ine.pt/xurl/ind/0008759>

<http://www.ine.pt/xurl/ind/0008757>

<http://www.ine.pt/xurl/ind/0008788>

I.1.4 - Principais sistemas montanhosos por NUTS II

I.1.4 - Major mountain systems by NUTS II

	Designação	Altitude máxima			Designação	Altitude máxima	
		m				m	
Continente							
Norte				Graciosa			
	Gerês	1 525			Caldeira		402
	Larouco	1 527			Fontes		375
	Marão	1 416			Pico Timão		398
	Montemuro	1 381		São Jorge			
	Montesinho	1 487			Pico do Carvão		954
	Nogueira	1 320			Pico da Esperança		1 053
	Padrela	1 148			Pico das Bretanhas		803
	Peneda	1 374			Pico do Arieiro		958
	Soajo	1 416			Topo		942
Centro				Pico			
	Açor	1 342			Pico		2 351
	Caramulo	1 075		Faial			
	Estrela	1 993			Cabeço Gordo		1 043
	Gardunha	1 227			Cumieira da Caldeira		1 004
	Lousã	1 205			Feteira		931
	Montemuro	1 370		Flores			
A. M. Lisboa					Morro Alto		914
	Arrábida	501			Pico da Sé		721
	Sintra	528			Pico dos Sete Pés		849
Alentejo				Corvo			
	Ossa	653			Morro dos Homens		718
	São Mamede	1 027		R. A. Madeira			
Algarve				Madeira			
	Caldeirão	577			Achada do Teixeira		1 592
	Monchique	902			Encumeada		1 580
R. A. Açores					Fonte do Juncal		1 595
Santa Maria					Pico da Coroa		786
	Pico Alto	587			Pico da Fonte do Bispo		1 297
São Miguel					Pico das Pedras		1 302
	Cumieira das Sete Cidades	845			Pico do Areeiro		1 818
	Pico da Barrosa	947			Pico do Castanho		589
	Pico da Vara	1 103			Pico Queimado		1 339
	Pico do Ferro	544			Pico Redondo		917
	Serra Gorda	485			Pico Ruivo de Santana		1 862
	Tronqueira	906			Pico Ruivo do Paul		1 640
Terceira				Porto Santo			
	Cume	545			Espigão		270
	Labaçal	808			Pico Ana Ferreira		283
	Morião	632			Pico Branco		450
	Santa Bárbara	1 021			Pico Castelo		437
					Pico da Cabrita		440
					Pico do Facho		517
	Denomination	Maximum altitude			Denomination	Maximum altitude	
		m				m	

© INE, I.P., Portugal, 2015. Informação disponível até 30 de setembro de 2015. Information available till 30th September, 2015.

Fonte: Ministério do Ambiente, Ordenamento do Território e Energia - Direção-Geral do Território, a partir da Série Cartográfica Nacional à escala 1:50 000.

Source: Ministry for Environment, Spatial Planning and Energy - Directorate-General of Territorial Development, after the National Cartographic Series at 1:50 000 scale.

Nota: A informação para as regiões autónomas dos Açores e da Madeira foi cedida à DGT, respetivamente, pela Direção Regional da Ciência, Tecnologia e Comunicações e pela Secretaria Regional do Ambiente e Recursos Naturais.

Note: Data on the autonomous regions of Açores and Madeira were provided to the DGT by the Regional Directorate for Science, Technology and Communications and by the Regional Secretariat for Environment and Natural Resources.

I.1.5 - Temperatura média do ar, noites tropicais e ondas de calor por NUTS II e por estação meteorológica, 2014 (continua)

I.1.5 - Average air temperature, tropical nights and heat waves by NUTS II and meteorological station, 2014 (to be continued)

	Mês mais quente			Mês mais frio			Noites tropicais (tmin>=20°C)		Ondas de calor		
	Designação	Média da temperatura mensal			Designação	Média da temperatura mensal				Nº	Desvio face à normal 1971-2000
		Média	Mínima	Máxima		Média	Mínima	Máxima			
		°C				°C					
Continente	julho	21,5	15,0	28,1	dezembro	8,6	3,7	13,5	//	//	//
Norte											
Porto / Pedras Rubras	setembro	20,7	16,8	24,5	dezembro	10,0	5,6	14,4	3	1	15
Viana do Castelo / Chafé / C. C.	setembro	20,1	15,5	24,6	dezembro	9,6	5,2	13,9	1	x	8
Vila Real / C. C.	julho	21,1	14,6	27,6	dezembro	6,2	2,2	10,2	1	x	21
Bragança	julho	21,2	13,9	28,5	dezembro	4,4	- 0,9	9,6	0	-2	23
Vila Nova de Cerveira / Aeródromo	setembro	22,0	16,0	28,1	dezembro	8,5	3,5	13,6	5	x	x
Montalegre	julho	17,0	10,7	23,2	dezembro	4,2	0,6	7,8	0	0	9
Chaves / Aeródromo	julho	21,6	13,6	29,6	dezembro	6,1	0,6	11,5	0	0	x
Cabril / S. Lourenço	julho	21,1	14,9	27,3	dezembro	8,5	5,1	11,8	2	-8	x
Braga / Merelim	julho	20,6	14,4	26,9	dezembro	8,2	1,7	14,7	1	x	21
Cabeceiras de Basto	julho	21,0	13,6	28,3	dezembro	7,4	0,7	14,1	0	x	x
Mirandela	julho	24,0	15,1	32,8	dezembro	6,0	0,6	11,4	1	-3	10
Miranda do Douro	julho	21,3	13,4	29,2	dezembro	4,2	- 0,7	9,2	0	x	20
Carrazêda de Ansiães	julho	23,5	15,6	31,4	dezembro	6,4	2,0	10,7	0	0	x
Pinhão / Santa Bárbara	julho	24,9	17,3	32,5	dezembro	8,2	3,9	12,5	11	5	x
Luzim	julho	20,5	13,9	27,1	dezembro	7,9	2,1	13,7	0	-3	x
Moimenta da Beira	julho	20,4	12,6	28,2	dezembro	5,2	0,6	9,8	0	x	x
Arouca	setembro	20,1	13,1	27,2	dezembro	7,8	1,8	13,8	0	x	x
Monção / Valinha	x	x	x	x	x	x	x	x	x	x	16
Centro											
Coimbra / Aeródromo	agosto	21,3	15,4	27,2	dezembro	9,2	5,2	13,2	1	x	x
Viseu / C. C.	julho	20,7	14,4	27,0	fevereiro	6,8	3,5	10,1	4	x	8
Penhas Douradas / Observatório	julho	21,2	14,7	27,6	dezembro	4,5	1,1	7,8	0	-2	9
Castelo Branco / C. C.	agosto	24,2	16,3	32,1	dezembro	8,8	4,1	13,5	8	-13	27
Trancoso / Bandarra	julho	20,7	13,3	28,0	dezembro	4,7	0,9	8,4	0	x	x
Figueira de Castelo Rodrigo / V. Torpim	julho	21,8	14,1	29,5	dezembro	4,8	1,0	8,6	0	x	8
Guarda	julho	17,9	12,0	23,9	dezembro	3,4	0,0	6,7	1	x	20
Nelas	agosto	21,4	13,9	28,8	dezembro	7,6	4,1	11,2	0	-3	9
Pampilhosa da Serra	julho	20,2	14,3	26,1	dezembro	7,5	3,7	11,2	5	x	x
Covilhã / Aeródromo	julho	22,8	14,9	30,7	dezembro	7,3	1,6	13,0	x	x	x
Lousã / Aeródromo	agosto	23,0	15,2	30,9	dezembro	8,8	3,0	14,5	1	x	x
Fundão	julho	23,2	15,3	31,1	dezembro	7,9	2,4	13,3	0	x	x
Aveiro / Universidade	setembro	21,6	17,7	25,6	dezembro	10,4	5,9	14,9	6	4	x
Dunas de Mira	setembro	20,4	14,6	26,2	dezembro	10,1	5,3	14,8	0	x	x
Anadia / Estação Vitivinícola da Bairrada	setembro	21,8	15,9	27,8	dezembro	8,5	3,0	14,0	1	0	20
Coimbra / Bencanta	agosto	21,7	15,4	28,0	dezembro	9,0	3,1	15,0	0	-1	x
Ansião (Depósito de Água da Ameixeira)	agosto	22,4	15,6	29,2	dezembro	8,2	3,9	12,6	x	x	x
Leiria / Aeródromo	setembro	21,0	15,7	26,3	dezembro	8,6	2,6	14,7	0	x	x
Tomar / Vale Donas	agosto	23,7	16,4	31,1	dezembro	8,6	2,0	15,1	1	x	x
Alcobaça / Estação Fruticultura Vieira Natividade	setembro	20,4	14,5	26,4	dezembro	8,8	2,4	15,3	0	-1	8
Torres Vedras / Dois Portos	agosto	21,8	16,8	26,7	fevereiro	11,4	8,4	14,3	1	x	14
Monte Real / Base Aérea	x	x	x	x	x	x	x	x	x	x	8
A. M. Lisboa											
Lisboa / Geofísico	agosto	21,5	16,4	26,6	dezembro	11,8	8,8	14,7	22	8	7
Lisboa / Gago Coutinho	julho	21,6	16,5	26,7	dezembro	11,2	8,0	14,5	13	x	x
Barreiro / Lavradio	agosto	23,3	18,8	27,7	dezembro	11,1	7,2	14,9	9	x	6
Pegões	agosto	22,5	14,8	30,3	dezembro	9,9	3,8	16,0	0	x	x
Setúbal / Estação de Fruticultura	agosto	22,9	16,0	29,9	dezembro	10,4	3,6	17,3	2	-1	7
	Warmest month			Coldest month			Tropical nights (tmin>=20°C)		Heat waves		
	Denomination	Monthly average temperature			Denomination	Monthly average temperature				No.	Deviation of the normal 1971-2000
		Mean	Minimum	Maximum		Mean	Minimum	Maximum			
		°C				°C					

I.1.5 - Temperatura média do ar, noites tropicais e ondas de calor por NUTS II e por estação meteorológica, 2014 (continuação)

I.1.5 - Average air temperature, tropical nights and heat waves by NUTS II and meteorological station, 2014 (continued)

	Mês mais quente			Mês mais frio			Noites tropicais (tmin>=20°C)		Ondas de calor		
	Designação	Média da temperatura mensal			Designação	Média da temperatura mensal				Nº	Desvio face à normal 1971-2000
		Média	Mínima	Máxima		Média	Mínima	Máxima			
		°C						Dias			
Alentejo											
Sines / Monte Chãos	setembro	21,2	17,6	24,8	dezembro	11,1	7,3	14,9	2	0	x
Évora / C. C.	agosto	23,6	15,2	32,1	dezembro	8,8	3,4	14,1	2	x	8
Beja	agosto	24,3	15,7	33,0	dezembro	10,0	5,3	14,6	4	-5	23
Portalegre	agosto	23,1	15,5	30,6	dezembro	9,0	4,3	13,6	14	-16	25
Rio Maior / E.T.A.R.	agosto	22,6	17,8	27,3	dezembro	10,4	4,6	16,3	2	x	x
Santarém / Fonte Boa (Est. Zootécnica)	agosto	22,8	16,6	28,9	dezembro	10,2	5,5	14,8	1	-2	18
Coruche / Estação de Regadio (I.N.I.A.)	julho	21,8	16,4	27,3	dezembro	8,0	0,8	16,0	0	-1	x
Alcácer do Sal / Barrosinha	agosto	23,3	15,6	31,1	dezembro	9,6	2,9	16,3	0	x	25
Alvalade	agosto	22,7	14,3	31,2	dezembro	9,2	2,6	15,8	0	x	30
Zambujeira	setembro	21,1	15,7	26,4	janeiro	10,2	7,6	12,8	1	x	x
Avis / Benavila	agosto	23,7	15,8	31,7	dezembro	8,9	3,4	14,4	0	x	18
Mora	agosto	23,8	15,8	31,7	dezembro	9,2	3,4	14,9	0	x	x
Elvas / Est. Melhoramento Plantas	agosto	25,0	15,2	34,8	dezembro	9,0	3,0	15,0	2	x	29
Estremoz / Techocas	agosto	23,3	15,0	31,6	dezembro	7,9	3,0	12,8	0	x	x
Régueiros / S. Pedro do Corval	agosto	25,1	15,9	34,4	dezembro	9,1	4,3	13,9	5	x	x
Viana do Alentejo	agosto	23,8	15,0	32,6	dezembro	8,8	3,5	14,1	2	2	x
Amareleja	agosto	24,7	16,0	33,4	dezembro	9,4	4,3	14,4	x	x	x
Mértola / Vale Formoso	agosto	24,4	15,4	33,4	dezembro	8,9	4,0	13,9	1	x	20
Castro Verde / Neves Corvo	agosto	24,1	15,6	32,6	dezembro	10,4	5,2	15,6	0	x	x
Algarve											
Sagres / Quartel da Marinha	setembro	20,4	15,8	25,0	janeiro	9,9	7,2	12,6	1	x	x
Faro / Aeroporto	agosto	24,4	19,3	29,4	fevereiro	10,8	5,3	16,3	36	11	15
Alcoutim / Martim Longo	agosto	23,9	15,6	32,2	dezembro	10,8	5,8	15,7	3	x	x
Vila Real de S. António	agosto	24,6	19,0	30,2	dezembro	11,5	6,9	16,1	18	-6	6
Castro Marim / Reserva Nacional do Sapal	agosto	25,3	19,0	31,5	dezembro	11,5	6,6	16,4	20	x	6
Portimão / Aeródromo	agosto	22,9	14,3	31,5	janeiro	8,9	6,2	11,5	4	x	6
R. A. Açores											
Flores / Aeroporto	agosto	23,9	21,2	26,5	fevereiro	13,9	10,8	16,9	35	10	x
Corvo	agosto	24,0	22,0	26,0	fevereiro	14,2	12,0	16,4	66	x	x
Horta / Observatório Príncipe Alberto Mónaco / Faial	agosto	23,5	21,1	26,0	fevereiro	13,6	11,0	16,3	35	10	x
Angra do Heroísmo / Observatório / Terceira	agosto	24,0	21,5	26,5	fevereiro	14,6	11,0	18,1	55	37	x
Ponta Delgada / Nordela / S. Miguel	agosto	22,9	20,4	25,4	fevereiro	13,6	11,2	15,9	27	8	x
Ponta Delgada / Observatório Afonso Chaves	agosto	24,2	21,2	27,3	fevereiro	14,4	11,6	17,1	47	25	x
Santa Maria / Aeroporto	agosto	23,5	20,9	26,1	fevereiro	14,2	11,9	16,4	38	10	x
Graciosa / Aeródromo	agosto	23,6	21,1	26,1	fevereiro	14,1	11,6	16,6	40	x	x
São Jorge / Aeródromo	agosto	23,3	20,6	25,9	fevereiro	13,6	10,7	16,5	27	x	x
Nordeste / S. Miguel	agosto	22,9	19,9	25,9	janeiro	13,7	11,6	15,8	20	10	x
R. A. Madeira											
Santa Catarina / Aeroporto / Madeira	agosto	23,6	20,8	26,4	fevereiro	15,7	12,9	18,6	59	16	x
Funchal / Observatório / Madeira	agosto	23,8	20,9	26,7	fevereiro	16,7	13,8	19,5	79	52	x
Porto Santo / Aeroporto / Madeira	agosto	23,6	21,0	26,2	fevereiro	15,6	12,9	18,3	62	25	x
Santana / S. Jorge / Madeira	agosto	22,9	19,1	26,7	fevereiro	14,5	11,8	17,2	19	x	x
Santana	agosto	20,0	17,1	22,9	fevereiro	12,5	9,6	15,4	1	0	x
São Vicente	agosto	22,8	18,3	27,4	fevereiro	15,1	10,8	19,4	10	x	x
Bica da Cana	agosto	16,4	11,6	21,1	fevereiro	6,2	2,0	10,3	0	0	x
Arieiro / Madeira	agosto	16,3	12,9	19,7	dezembro	6,2	3,3	9,0	0	-1	x
Canical/São Lourenço	agosto	23,0	21,0	25,0	março	15,7	13,7	17,6	74	x	x
Lombo da Terça	agosto	17,4	14,4	20,4	março	9,3	7,1	11,5	2	x	x
Ponta do Sol / Lugar de Baixo / Madeira	agosto	24,9	21,1	28,7	fevereiro	17,4	14,2	20,5	87	57	x
Calheta / Ponta do Pargo / Madeira	agosto	23,0	19,0	26,9	fevereiro	14,5	12,0	17,1	18	x	x
	Warmest month			Coldest month			Tropical nights (tmin>=20°C)		Heat waves		
Denomination	Monthly average temperature			Denomination	Monthly average temperature			No.		Deviation of the normal 1971-2000	
	Mean	Minimum	Maximum		Mean	Minimum	Maximum				
	°C						Dias				

© INE, I.P., Portugal, 2015. Informação disponível até 30 de setembro de 2015. Information available till 30th September, 2015.

Fonte: Instituto Português do Mar e da Atmosfera, I.P..

Source: Portuguese Sea and Atmosphere Institute.

Nota: A informação refere-se a estações meteorológicas operacionais em Portugal Continental no ano, sendo o valor médio da temperatura do ar no Continente calculado com base nessas estações.

Note: The information refers to meteorological stations operating in the year, with the average air temperature in Continente being calculated on the basis of the operating meteorological stations in mainland Portugal.

I.1.6 - Precipitação média por NUTS II e por estação meteorológica, 2014 (continua)

I.1.6 - Average precipitation by NUTS II and meteorological station, 2014 (to be continued)

	Dias sem precipitação (<1mm)	Dias c/ precipitação > 10mm		Dias c/ precipitação > 30mm		Máxima precipitação diária	Mês com maior precipitação		Mês com menor precipitação	
		Nº	Desvio face à normal 1971-2000	Nº	Desvio face à normal 1971-2000		Designação	Total	Designação	Total
Continente	216	57	30	5	x	84,6	novembro	217,4	agosto	7,9
Norte										
Porto / Pedras Rubras	154	52	13	10	3	48,2	fevereiro	352,3	junho	25,6
Viana do Castelo / Chafé / C. C.	178	15	x	1	x	70,6	fevereiro	307,2	junho	22,2
Vila Real / C. C.	209	44	x	3	x	41,8	fevereiro	200,5	agosto	12,5
Bragança	230	36	10	1	-2	43,0	novembro	171,4	agosto	3,6
Lamas de Mouro / Porto Ribeiro	0	0	x	0	x	0,0	novembro	405,7	agosto	57,3
Montalegre	0	0	x	0	x	0,0	outubro	332,8	agosto	8,7
Cabril / S. Lourenço	0	0	x	0	x	0,0	novembro	420,8	dezembro	31,5
Braga / Merelim	180	68	19	16	5	82,5	novembro	408,3	junho	34,2
Cabeceiras de Basto	0	0	x	0	x	0,0	novembro	353,3	agosto	16,1
Mirandela	0	0	x	0	x	0,0	janeiro	178,9	agosto	0,8
Macedo de Cavaleiros / Izeda-Morais	0	0	x	0	x	0,0	janeiro	170,7	agosto	3,7
Miranda do Douro	219	22	4	1	x	30,0	novembro	135,7	agosto	2,4
Mogadouro	0	0	x	0	x	0,0	janeiro	175,3	agosto	7,9
Pinhão / Santa Bárbara	209	26	3	2	0	62,6	janeiro	226,2	agosto	1,8
Luzim	191	60	9	14	x	84,6	novembro	291,0	dezembro	31,7
Moimenta da Beira	0	0	x	0	x	0,0	janeiro	272,4	agosto	4,8
Centro										
Coimbra / Aeródromo	187	43	x	3	x	42,2	fevereiro	227,5	agosto	6,1
Viseu / C. C.	195	60	x	17	x	63,7	fevereiro	384,6	agosto	20,6
Penhas Douradas / Observatório	0	0	x	0	x	0,0	novembro	454,1	agosto	12,5
Castelo Branco / C. C.	246	34	9	4	0	40,5	novembro	185,1	agosto	0,0
Guarda	0	0	x	0	x	0,0	janeiro	274,3	agosto	0,3
Nelas	0	0	x	0	x	0,0	fevereiro	360,1	agosto	4,8
Lousã / Aeródromo	180	45	x	4	x	42,2	fevereiro	244,2	agosto	9,8
Fundão	235	36	10	9	4	50,0	fevereiro	271,1	agosto	7,1
Aveiro / Universidade	200	50	18	10	x	57,2	fevereiro	257,5	agosto	17,2
Anadia / Estação Vitivinícola da Bairrada	191	53	17	7	2	55,2	fevereiro	275,0	agosto	8,6
Coimbra / Bencanta	183	40	8	7	3	42,2	fevereiro	244,7	agosto	4,5
Leiria / Aeródromo	194	42	x	7	x	59,4	fevereiro	246,5	agosto	4,6
Alcobaça / Estação Fruticultura Vieira Natividade	196	43	14	4	x	41,8	janeiro	244,8	agosto	4,3
Torres Vedras / Dois Portos	214	34	x	3	x	37,8	novembro	232,4	agosto	4,7
Alvega	216	30	7	2	-1	33,4	novembro	198,6	agosto	0,1
A. M. Lisboa										
Lisboa / Geofísico	236	41	17	8	4	67,2	novembro	322,7	agosto	0,1
Lisboa / Gago Coutinho	232	40	16	9	x	68,6	novembro	293,4	agosto	0,0
Pegões	0	0	x	0	x	0,0	fevereiro	125,7	agosto	0,0
Setúbal / Estação de Fruticultura	0	0	x	0	x	0,0	novembro	289,9	agosto	0,7
	Rainless days (<1mm)	Days with precipitation > 10mm		Days with precipitation > 30mm		Daily maximum precipitation	Month of highest precipitation		Month of lowest precipitation	
		No.	Deviation of the normal 1971-2000	No.	Deviation of the normal 1971-2000		Denomination	Total	Denomination	Total
		Days				mm		mm		mm

I.1.6 - Precipitação média por NUTS II e por estação meteorológica, 2014 (continuação)

I.1.6 - Average precipitation by NUTS II and meteorological station, 2014 (continued)

	Dias sem precipitação (<1mm)	Dias c/ precipitação > 10mm		Dias c/ precipitação > 30mm		Máxima precipitação diária mm	Mês com maior precipitação		Mês com menor precipitação	
		Nº	Desvio face à normal 1971-2000	Nº	Desvio face à normal 1971-2000		Designação	Total	Designação	Total
Alentejo										
Sines / Monte Chãos	236	23	8	0	-2	29,4	novembro	173,6	agosto	0,2
Évora / C. C.	238	31	11	3	1	40,2	novembro	138,6	agosto	0,0
Beja	219	20	1	3	1	70,1	novembro	225,6	agosto	0,2
Portalegre	230	39	8	7	3	62,2	fevereiro	165,1	agosto	0,1
Rio Maior / E.T.A.R.	213	40	11	6	3	65,0	novembro	286,4	agosto	2,6
Santarém / Fonte Boa (Est. Zootécnica)	221	33	10	4	1	62,7	novembro	197,0	agosto	0,3
Coruche / Estação de Regadio (I.N.I.A.)	212	30	9	1	x	37,4	novembro	209,1	agosto	0,2
Alcácer do Sal / Barrosinha	0	0	x	0	x	0,0	novembro	154,4	agosto	0,1
Alvalade	0	0	x	0	x	0,0	novembro	171,8	agosto	0,3
Zambujeira	173	24	10	4	3	43,9	novembro	150,1	agosto	2,2
Avis / Benavila	220	22	x	0	x	25,4	fevereiro	120,0	agosto	0,0
Mora	0	0	x	0	x	0,0	fevereiro	138,9	agosto	0,1
Elvas / Est. Melhoria de Plantas	268	23	5	2	0	42,3	novembro	145,3	agosto	0,0
Estremoz / Techocas	0	0	x	0	x	0,0	novembro	144,9	agosto	0,1
Reguengos / S. Pedro do Corval	228	23	x	2	x	38,1	novembro	124,3	agosto	0,1
Viana do Alentejo	214	16	-4	2	0	0,0	novembro	104,7	agosto	0,0
Mértola / Vale Formoso	246	12	-3	1	-1	37,7	novembro	107,0	agosto	0,0
Castro Verde / Neves Corvo	251	17	x	0	x	20,7	novembro	142,7	julho/agosto	0,0
Algarve										
Faro / Aeroporto	301	15	-1	3	0	37,9	novembro	141,8	agosto	0,0
Vila Real de S. António	0	0	x	0	x	0,0	novembro	128,4	agosto	0,0
Castro Marim / Reserva Nacional do Sapat	279	15	x	1	x	31,9	novembro	154,6	julho/agosto	0,0
Portimão / Aeródromo	0	0	x	0	x	0,0	novembro	226,9	agosto	0,0
R. A. Açores										
Flores / Aeroporto	132	48	-4	5	-5	122,7	março	230,6	maio	59,8
Corvo	185	18	x	3	x	43,5	setembro	139,8	janeiro	29,9
Horta / Observatório Príncipe Alberto Mónaco / Faial	170	41	12	3	-2	63,6	julho	221,1	maio	28,2
Ponta Delgada / Nordela / S. Miguel	178	16	-11	7	2	54,7	março	107,2	junho	7,2
Ponta Delgada / Observatório Afonso Chaves	164	17	-13	5	0	55,5	março	95,7	junho	9,0
Santa Maria / Aeroporto	x	x	x	x	x	x	abril	59,1	maio	3,0
Graciosa / Aeródromo	172	19	-5	1	-3	46,6	agosto	99,8	maio	7,7
São Jorge / Aeródromo	142	40	x	7	x	109,8	outubro	246,7	junho	32,2
Nordeste / S. Miguel	172	34	-15	8	-4	88,1	abril	190,7	junho	23,6
R. A. Madeira										
Santa Catarina / Aeroporto / Madeira	242	12	-9	x	x	46,8	novembro	107,4	agosto	1,0
Funchal / Observatório / Madeira	282	18	-1	3	-1	37,8	novembro	111,5	julho/agosto	0,0
Porto Santo / Aeroporto / Madeira	224	11	2	2	1	50,5	novembro	98,6	agosto	1,2
Santana / S. Jorge / Madeira	194	21	x	4	x	68,5	novembro	143,7	agosto	7,8
Santana	180	32	-1	7	0	60,4	novembro	194,1	agosto	9,3
São Vicente	199	31	x	10	x	97,7	novembro	358,9	agosto	16,0
Bica da Cana	121	64	-7	19	-7	163,9	novembro	682,8	agosto	22,0
Arieiro / Madeira	204	42	-23	15	-9	168,9	novembro	656,8	julho	2,5
Caniçal/São Lourenço	236	8	x	0	x	27,6	novembro	69,3	agosto	2,5
Lombo da Terça	118	38	x	8	x	89,1	novembro	361,9	agosto	19,9
Ponta do Sol / Lugar de Baixo / Madeira	269	18	-2	1	-3	44,8	novembro	145,9	agosto	0,0
Calheta / Ponta do Pargo / Madeira	218	16	x	2	x	56,0	novembro	114,3	julho	3,6
	Rainless days (<1mm)	Days with precipitation > 10mm		Days with precipitation > 30mm		Daily maximum precipitation mm	Month of highest precipitation		Month of lowest precipitation	
		No.	Deviation of the normal 1971-2000	No.	Deviation of the normal 1971-2000		Denomination	Total	Denomination	Total

© INE, I.P., Portugal, 2015. Informação disponível até 30 de setembro de 2015. Information available till 30th September, 2015.

Fonte: Instituto Português do Mar e da Atmosfera, I.P..

Source: Portuguese Sea and Atmosphere Institute.

Nota: A informação refere-se a estações meteorológicas operacionais em Portugal continental no ano, sendo o valor médio da precipitação do ar no Continente calculado com base nessas estações.

Note: The information refers to meteorological stations operating in the year with the average values for Continente being calculated on the basis of the operating meteorological stations in mainland Portugal.

I.1.7 - Ordenamento do território por município, 2014

I.1.7 - Spatial planning by municipality, 2014

Unidade: N.º	Planos Especiais de Ordenamento do Território (PEOT) aprovados			Unit: No.
	Áreas protegidas	Orla costeira	Albufeiras de águas públicas	
Portugal	33	19	48	
Continente	25	9	43	
R. A. Madeira	7	0	0	
Calheta	2	0	0	
Câmara de Lobos	2	0	0	
Funchal	3	0	0	
Machico	3	0	0	
Ponta do Sol	2	0	0	
Porto Moniz	2	0	0	
Ribeira Brava	2	0	0	
Santa Cruz	3	0	0	
Santana	2	0	0	
São Vicente	2	0	0	
Porto Santo	1	0	0	
	Special Instruments of Spatial Planning (PEOT) approved			
	Protected areas	Coastal zone plan	Public reservoir plan	

© INE, I.P., Portugal, 2015. Informação disponível até 23 de outubro de 2015. Information available till 23rd October, 2015.

Fonte: Ministério do Ambiente, Ordenamento do Território e Energia - Direção-Geral do Território.

Source: Ministry for Environment, Spatial Planning and Energy - Directorate-General of Territorial Development.

Nota: A informação foi extraída a 23 de outubro de 2015, referenciada a 31 de dezembro de 2014. Os valores dos PEOT correspondem ao número de PEOT vigentes na unidade territorial e, por isso, o valor de uma unidade territorial de nível superior não corresponde, necessariamente, ao somatório dos valores apresentados em unidades territoriais de nível inferior.

Note: Data updated on 23th October 2015, referenced to 31st December 2014. Data on PEOT represent the number of PEOT in force at a particular territorial unit. Thus, the number attributed to a higher-level territorial unit does not necessarily correspond to the adding of the corresponding separate lower-level territorial units' numbers.

I.1.8 - Lugares censitários por município, segundo os escalões de dimensão populacional, 2011

I.1.8 - Census localities by municipality, according to population dimensions, 2011

Unidade: N.º

Unit: No.

	População isolada	Escalão de dimensão populacional											
		Menos de 2 000 habitantes		2 000 e mais habitantes									
				Total		De 2 000 a 4 999		De 5 000 a 9 999		De 10 000 a 99 999		100 000 e mais	
		Total	População residente	Total	População residente	Total	População residente	Total	População residente	Total	População residente	Total	População residente
Portugal	178 684	25 904	3 945 623	588	6 437 871	312	983 197	134	947 768	135	3 006 398	7	1 500 508
Continente	173 516	24 865	3 707 220	557	6 166 885	291	913 619	128	905 109	132	2 959 190	6	1 388 967
R. A. Madeira	1 119	627	115 271	7	151 395	4	13 122	0	0	2	26 732	1	111 541
Calheta	9	72	11 512	0	0	0	0	0	0	0	0	0	0
Câmara de Lobos	37	57	18 396	2	17 233	1	2 006	0	0	1	15 227	0	0
Funchal	351	0	0	1	111 541	0	0	0	0	0	0	1	111 541
Machico	150	34	10 173	1	11 505	0	0	0	0	1	11 505	0	0
Ponta do Sol	9	87	8 853	0	0	0	0	0	0	0	0	0	0
Porto Moniz	48	27	2 663	0	0	0	0	0	0	0	0	0	0
Ribeira Brava	166	85	13 209	0	0	0	0	0	0	0	0	0	0
Santa Cruz	141	101	31 748	3	11 116	3	11 116	0	0	0	0	0	0
Santana	127	87	7 592	0	0	0	0	0	0	0	0	0	0
São Vicente	63	61	5 660	0	0	0	0	0	0	0	0	0	0
Porto Santo	18	16	5 465	0	0	0	0	0	0	0	0	0	0

	Isolated population	Population dimension size class											
		Less than 2 000 inhabitants		2 000 and more inhabitants									
				Total		From 2 000 to 4 999		From 5 000 to 9 999		From 10 000 to 99 999		100 000 and more	
		Total	Resident population	Total	Resident population	Total	Resident population	Total	Resident population	Total	Resident population	Total	Resident population

© INE, I.P., Portugal, 2015. Informação disponível até 30 de setembro de 2015. Information available till 30th September, 2015.

Fonte: INE, I.P., Censos 2011e e Carta Administrativa Oficial de Portugal - CAOP 2013.

Source: Statistics Portugal, Census 2011and the Official Administrative Map of Portugal - CAOP 2013.

Nota: O número de lugares por município corresponde ao número de lugares total ou parcialmente incluídos no município e, por isso, o número de lugares de uma unidade territorial de nível superior pode não corresponder ao somatório dos lugares nas unidades territoriais de nível inferior, porque são contados todos os lugares, total ou parcialmente, incluídos nestas unidades. A população residente nos lugares de uma unidade territorial corresponde à população residente nos lugares total ou parcialmente incluídos nessa unidade. O apuramento desta informação resulta do cruzamento da geografia de lugares censitários (2011) com a CAOP 2013 podendo, por isso, haver diferenças face aos resultados definitivos dos Censos 2011(CAOP 2010).

Note: The number of localities by municipality corresponds to the number of localities entirely or partially included in the municipality. Thus, the number of localities of a higher-level territorial unit may not correspond to the sum of localities of lower-level territorial units because all localities included in these units are counted, in whole or in part. The population residing in localities of a territorial unit corresponds to the population residing in localities included in that unit, wholly or partly. The calculation of this information results from the intersection of census localities geography (2011) with CAOP 2013. Therefore, there may be differences with the final results of Census 2011 (CAOP 2010).

I.1.9 - Estrutura territorial por município, 2011 e 2014

I.1.9 - Territorial structure by municipality, 2011 and 2014

	Lugares		Cidades estatísticas		Vilas	Freguesias	
	Total	População residente	Total	População residente		Total	Área média
	N.º						ha
	2011			2014			
Portugal	26 492	10 383 494	159	4 450 852	581	3 092	2983
Continente	25 422	9 874 105	146	4 199 392	552	2 882	3092
R. A. Madeira	634	266 666	7	171 891	9	54	1484
Calheta	72	11 512	0	0	1	8	1394
Câmara de Lobos	59	35 629	1	15 227	1	5	1043
Funchal	1	111 541	1	111 541	0	10	762
Machico	35	21 678	1	11 505	2	5	1365
Ponta do Sol	87	8 853	0	0	1	3	1541
Porto Moniz	27	2 663	0	0	1	4	2073
Ribeira Brava	85	13 209	0	0	1	4	1636
Santa Cruz	104	42 864	2	27 115	1	5	1630
Santana	87	7 592	1	1 258	0	6	1591
São Vicente	61	5 660	0	0	1	3	2628
Porto Santo	16	5 465	1	5 245	0	1	4301

	Localities		Statistical cities		Small towns	Parishes	
	Total	Resident population	Total	Resident population		Total	Average area
	No.						ha
	2011			2014			

© INE, I.P., Portugal, 2015. Informação disponível até 30 de setembro de 2015. Information available till 30th September, 2015.

Fonte: INE, I.P., Censos 2011 e Sistema Integrado de Nomenclaturas Estatísticas; Ministério do Ambiente, Ordenamento do Território e Energia - Direção-Geral do Território, a partir da Carta Administrativa Oficial de Portugal - CAOP 2013 e CAOP 2014.

Source: Statistics Portugal, Census 2011 and Integrated System of Statistical Nomenclatures; Ministry for Environment, Spatial Planning and Energy - Directorate-General of Territorial Development, after the Official Administrative Map of Portugal - CAOP 2013 and CAOP 2014.

Nota: A população residente nos lugares de uma unidade territorial corresponde à população residente nos lugares total ou parcialmente incluídos nessa unidade. O apuramento da informação dos lugares resulta do cruzamento da geografia de lugares censitários (2011) com a CAOP 2013 podendo, por isso, haver diferenças face aos resultados definitivos dos Censos 2011 (CAOP 2010). O número de lugares e de vilas de uma unidade territorial de nível superior pode não corresponder ao somatório dos lugares e das vilas nas unidades territoriais de nível inferior, porque são contados todos os lugares e vilas total ou parcialmente incluídas nestas unidades. A população residente por cidade foi apurada com base nos dados definitivos dos Censos 2011. A classificação territorial utilizada para a divulgação dos dados das cidades e das freguesias reflete as alterações ocorridas no território dos municípios na sequência da reorganização administrativa do território das freguesias, nomeadamente as decorrentes da Lei n.º 61/2012 de 5 de dezembro e das leis n.º 56/2012 de 8 de novembro e n.º 11-A/2013 de 28 de janeiro, ambas com efeitos a partir de 30 de setembro de 2013. Na Região Autónoma dos Açores, a freguesia do Corvo é considerada para efeitos estatísticos, embora, por condicionalismos que lhe são próprios, esta freguesia não exista legalmente (artigo 136º da Lei n.º 2/2009, de 12 de janeiro).

Note: The population residing in localities of a territorial unit corresponds to population residing in the localities, wholly or partly, included in that unit. The calculation of the localities data results from the intersection of census localities geography (2011) with CAOP 2013. Therefore, there may be differences with the final results of Census 2011 (CAOP 2010). The number of localities and small towns of a higher level territorial unit may not correspond to the sum of localities and small towns of lower-level territorial units, because all localities and small towns included in these units are counted, wholly or partly. Resident population by city is computed on the basis of the final Census 2011 data. The territorial classification used for the dissemination of cities and parishes data reflects the changes in the territory of the municipalities following the administrative reorganization of the parishes' territory, namely the ones set by Law 61/2012, December 5th, and laws 56/2012, November 8th, and 11-A/2013, January 28th, both with effect from September 30th 2013 onwards. In Região Autónoma dos Açores, the parish of Corvo is considered for statistical purposes, although due to its specific conditions, this parish does not legally exist (article 136 of Law n. 2/2009, January 12th).

Para mais informação consulte / For more information see:

<http://www.ine.pt/xurl/ind/0008069>

<http://www.ine.pt/xurl/ind/0008071>

<http://www.ine.pt/xurl/ind/0008306>

<http://www.ine.pt/xurl/ind/0008070>

I.1.10 - Aeroportos e aeródromos por NUTS II, 2014**I.1.10 - Airports and aerodromes by NUTS II, 2014**

Unidade: N.º

Unit: No.

	Aeroportos			Aeródromos	
	Total	Número de pistas	Capacidade passageiros/hora	Total	Número de pistas
Portugal	15	32	12 495	25	52
Continente	4	10	8 400	25	52
Norte	1	2	2 800	9	18
Centro	0	0	0	9	20
A. M. Lisboa	1	4	3 200	2	2
Alentejo	1	2	x	4	10
Algarve	1	2	2 400	1	2
R. A. Açores	9	18	2 045	0	0
R. A. Madeira	2	4	2 050	0	0

	Airports			Aerodromes	
	Total	Number of landing runw ays	Passenger capacity per hour	Total	Number of landing runw ays

© INE, I.P., Portugal, 2015. Informação disponível até 30 de setembro de 2015. Information available till 30th September, 2015.

Fonte: ANA, Aeroportos de Portugal, S.A.; Autoridade Nacional de Aviação Civil; SATA Aeródromos .

Source: Portugal Airports (ANA); Civil Aviation Authority; SATA Aerodromes.

AMBIENTE
ENVIRONMENT



I.2.1 – Indicadores de ambiente por município, 2014

Environmental indicators by municipality, 2014

I.2.2 – Qualidade das águas para consumo humano por município, 2014

Quality of the waters for human consumption by municipality, 2014

I.2.3 – Águas balneares por município, segundo o tipo e a classe de qualidade, 2014

Bathing waters by municipality, according to the type and quality classification, 2014

I.2.4 – Resíduos urbanos recolhidos por tipo de recolha e tipo de destino por município, 2014 Po

Municipal waste collected by type of collection and kind of destination by municipality, 2014 Po

I.2.5 – Receitas e despesas dos municípios, segundo os domínios de gestão e proteção do ambiente, 2014

Receipts and expenditures of municipalities, according to domains of environmental management and protection, 2014

I.2.6 – Bombeiros por NUTS III, segundo o sexo, o grupo etário, o nível de escolaridade e o tipo de vínculo, 2013

Firemen by NUTS III, according to sex, age group, level of education and type of link, 2013

I.2.7 – Investimentos, gastos e rendimentos das entidades detentoras de corpos de bombeiros, segundo o tipo de rubrica contabilística por NUTS III, 2013

Investments, costs and income of entities holding fire brigades by NUTS III, according to type of accounting item, 2013

I.2.1 - Indicadores de ambiente por município, 2014

I.2.1 - Environmental indicators by municipality, 2014

	<u>Organizações não governamentais de ambiente (ONGA) por 100 mil habitantes</u>	<u>Associados das organizações não governamentais de ambiente por 1000 habitantes</u>	<u>Despesas dos municípios por 1 000 habitantes</u>		<u>Resíduos urbanos recolhidos por habitante Po</u>	<u>Proporção de resíduos urbanos recolhidos seletivamente Po</u>
	N.º		Gestão de resíduos	Proteção da biodiversidade e da paisagem	kg	%
			€			
Portugal	1	21	43 445	12 679	453	14
Continente	1	22	43 093	12 390	452	14
R. A. Madeira	9	2	66 244	31 980	428	14
Calheta	0	0	82 544	19 585	335	7
Câmara de Lobos	0	0	22 114	5 196	316	9
Funchal	1	4	106 713	46 357	528	18
Machico	0	0	13 827	38 359	439	6
Ponta do Sol	0	0	50 821	15 006	358	7
Porto Moniz	0	0	71 008	48 000	346	7
Ribeira Brava	0	0	55 115	11 608	323	8
Santa Cruz	0	0	43 399	30 343	340	11
Santana	0	0	0	23 601	339	16
São Vicente	0	0	102 597	27 318	315	9
Porto Santo	0	0	0	15 924	668	31

	<u>Non-governmental organizations (NGO) for environment per 100 thousand inhabitants</u>	<u>Members of non-governmental organizations for environment per 1000 inhabitants</u>	<u>Expenditure of municipalities per 1 000 inhabitants</u>		<u>Municipal waste collected per inhabitant Po</u>	<u>Proportion of municipal waste selectively collected Po</u>
	No.		Waste management	Protection of biodiversity and landscape	kg	%
			€			

© INE, I.P., Portugal, 2015. Informação disponível até 30 de setembro de 2015. Information available till 30th September, 2015.

Fonte: INE, I.P., Inquérito às organizações não governamentais de ambiente; Inquérito aos municípios - Proteção do ambiente; Estatísticas dos Resíduos Municipais.

Source: Statistics Portugal, Non-governmental environment organizations survey; Survey on environmental protection by municipalities; Municipal Waste Statistics.

Para mais informação consulte / For more information see:

<http://www.ine.pt/xurl/ind/0008290>

<http://www.ine.pt/xurl/ind/0008293>

<http://www.ine.pt/xurl/ind/0008658>

<http://www.ine.pt/xurl/ind/0008288>

<http://www.ine.pt/xurl/ind/0008657>

I.2.2 - Qualidade das águas para consumo humano por município, 2014

I.2.2 - Quality of the waters for human consumption by municipality, 2014

	<u>Análises regulamentares obrigatórias</u>	<u>Análises realizadas obrigatórias</u>	<u>Análises em falta</u>	<u>Análises realizadas com valor paramétrico</u>		<u>Água segura</u>
				Total	Em incumprimento do valor paramétrico	
				N.º		
Portugal	547 085	554 795	573	423 192	6 394	98,39
Continente	504 026	511 090	493	391 136	5 812	98,42
R. A. Madeira	20 540	20 521	19	15 755	365	97,59
Calheta	3 540	3 540	0	2 612	158	93,95
Câmara de Lobos	1 236	1 236	0	924	8	99,13
Funchal	5 349	5 349	0	4 361	11	99,75
Machico	1 283	1 283	0	950	9	99,05
Ponta do Sol	866	866	0	674	18	97,33
Porto Moniz	878	878	0	667	2	99,70
Ribeira Brava	1 268	1 268	0	938	21	97,76
Santa Cruz	2 505	2 486	19	1 875	4	99,03
Santana	1 483	1 483	0	1 131	17	98,50
São Vicente	1 719	1 719	0	1 305	117	91,03
Porto Santo	413	413	0	318	0	100,00
	<u>Required regulatory reviews</u>	<u>Mandatory performed analyses</u>	<u>Missing analyses</u>	<u>Performed analyses with a parametric value</u>		<u>Safe water</u>
				Total	Not in compliance with the parametric value	
				No.		

© INE, I.P., Portugal, 2015. Informação disponível até 30 de setembro de 2015. Information available till 30th September, 2015.

Fonte: Entidade Reguladora dos Serviços de Águas e Resíduos, I.P.; Entidade Reguladora de Serviços de Águas dos Açores; Direção Regional de Ordenamento do Território e Ambiente (Madeira).

Source: Water and Waste Services Regulation Authority; Water and Waste Services Regulation Authority of Azores; Directorate for Spatial Planning and Environment (Madeira).

Nota: Tendo em conta que os dados são apurados com base na informação por zonas de abastecimento, os dados por NUTS III e NUTS II não podem ser obtidos pela simples soma ou agregação dos dados por municípios, pois resultaria numa duplicação e sobrevalorização dos resultados, uma vez que determinadas zonas de abastecimento se sobrepõem a dois ou mais municípios. O valor paramétrico é o valor máximo ou mínimo fixado para cada um dos parâmetros a controlar, tendo em atenção o disposto no Decreto-Lei n.º 306/2007, de 27 de agosto. Quando a proteção da saúde humana assim o exija, a Direção-Geral da Saúde fixa os valores aplicáveis a outros parâmetros não incluídos no referido decreto-lei.

Note: Considering that these data are computed on the basis of supply areas' information, level 3 NUTS and level 2 NUTS data cannot be computed by simply summing or aggregating municipalities' data, because this procedure would lead to duplicated and overestimated results, since certain supply areas cover two or more municipalities. The parametric value is the maximum or minimum value set for each of the parameters that should be controlled for, considering the Decree-Law no. 306/2007, of August 27th. When required by the protection of human health, the Portuguese public health authority (Direção-Geral da Saúde) sets the values to be applied to other parameters not included in the previously mentioned decree-law.

Para mais informação consulte / For more information see:

<http://www.ine.pt/xurl/ind/0008662>

<http://www.ine.pt/xurl/ind/0008663>

I.2.3 - Águas balneares por município, segundo o tipo e a classe de qualidade, 2014

I.2.3 - Bathing waters by municipality, according to type and quality classes, 2014

Unidade: N.º

Unit: No.

	Total	Interiores						Costeiras / Transição					
		Total	por classe de qualidade				Sem classificação	Total	por classe de qualidade				Sem classificação
			Excelente	Boa	Aceitável	Má			Excelente	Boa	Aceitável	Má	
Portugal	558	106	56	24	11	1	14	452	395	35	5	5	12
Continente	457	106	56	24	11	1	14	351	323	16	4	1	7
R. A. Madeira	41	0	0	0	0	0	0	41	24	9	0	4	4
Calheta	1	0	0	0	0	0	0	1	0	1	0	0	0
Câmara de Lobos	2	0	0	0	0	0	0	2	0	1	0	0	1
Funchal	10	0	0	0	0	0	0	10	6	2	0	2	0
Machico	5	0	0	0	0	0	0	5	1	1	0	2	1
Ponta do Sol	3	0	0	0	0	0	0	3	1	1	0	0	1
Porto Moniz	2	0	0	0	0	0	0	2	2	0	0	0	0
Ribeira Brava	1	0	0	0	0	0	0	1	0	1	0	0	0
Santa Cruz	7	0	0	0	0	0	0	7	5	2	0	0	0
Santana	1	0	0	0	0	0	0	1	1	0	0	0	0
São Vicente	2	0	0	0	0	0	0	2	1	0	0	0	1
Porto Santo	7	0	0	0	0	0	0	7	7	0	0	0	0

	Total	Inside					Coastal / Transition						
		Total	by quality classes				No classification	Total	by quality classes				No classification
			Excellent	Good	Acceptable	Bad			Excellent	Good	Acceptable	Bad	

© INE, I.P., Portugal, 2015. Informação disponível até 30 de setembro de 2015. Information available till 30th September, 2015.

Fonte: Agência Portuguesa do Ambiente.

Source: Portuguese Environment Agency.

Nota: O total das águas balneares (Interiores e Costeiras/Transição) engloba as águas balneares "Sem classificação", ou seja, as águas balneares que ainda não podem ser classificadas em termos de qualidade, nos termos da Diretiva 7/2006/CE, por não terem sido realizadas amostragens em número suficiente ou por não terem sido cumpridas todas as regras.

Note: The total number of bathing waters (Inside and Coastal/Transition) includes the bathing waters "Without classification", i.e., bathing waters that cannot be classified in terms of quality, in accordance with the Directive 7/2006/CE, due to the fact that not enough samplings were collected or because not all the rules were followed.

Para mais informação consulte / For more information see:

<http://www.ine.pt/xurl/ind/0008664>

I.2.4 - Resíduos urbanos recolhidos por tipo de recolha e tipo de destino, por município, 2014 Po

I.2.4 - Municipal waste collected by type of collection and kind of destination, by municipality, 2014 Po

Unidade: t

Unit: t

	Tipo de recolha										
	Total	Recolha indiferenciada					Recolha seletiva				
		Total	Tipo de destino				Total	Tipo de destino			
			Aterro	Valori-zação energética	Valori-zação orgânica	Valorização multimaterial		Aterro	Valori-zação energética	Valori-zação orgânica	Valorização multimaterial
Portugal	4 710 464	4 072 086	2 288 924	965 723	584 460	232 979	638 378	18 248	7 923	80 514	531 694
Continente	4 473 268	3 863 798	2 183 558	871 512	576 599	232 129	609 469	18 018	0	80 514	510 938
R. A. Madeira	111 264	95 304	1 093	94 211	0	0	15 959	230	7 923	0	7 807
Calheta	3 768	3 494	19	3 476	0	0	274	21	30	0	222
Câmara de Lobos	10 956	10 012	58	9 954	0	0	945	131	114	0	700
Funchal	56 649	46 405	627	45 777	0	0	10 245	1	6 560	0	3 684
Machico	9 216	8 620	35	8 585	0	0	596	26	134	0	437
Ponta do Sol	3 126	2 894	15	2 880	0	0	232	0	4	0	227
Porto Moniz	865	808	4	804	0	0	57	0	0	0	57
Ribeira Brava	4 138	3 827	21	3 806	0	0	310	16	14	0	280
Santa Cruz	14 891	13 207	73	13 134	0	0	1 684	12	309	0	1 362
Santana	2 442	2 059	12	2 047	0	0	383	5	104	0	274
São Vicente	1 690	1 531	9	1 522	0	0	159	4	3	0	152
Porto Santo	3 523	2 447	221	2 226	0	0	1 075	13	650	0	412

	Type of collection										
	Total	Indistinct collection				Selective collection					
		Total	Kind of destination				Total	Kind of destination			
			Landfill	Energy recovery	Organic recycling	Multimaterial recovery		Landfill	Energy recovery	Organic recycling	Multimaterial recovery

© INE, I.P., Portugal, 2015. Informação disponível até 30 de setembro de 2015. Information available till 30th September, 2015.

Fonte: INE, I.P., Estatísticas dos Resíduos Municipais.

Source: Statistics Portugal, Municipal Waste Statistics.

Nota: Dados administrativos do Continente e Região Autónoma da Madeira disponibilizados pelo Sistema Integrado de Registo Eletrónico de Resíduos (SIRER), Mapa de Registo de Resíduos Urbanos (MRRU) da Agência Portuguesa do Ambiente (APA, I.P.). Dados administrativos da Região Autónoma dos Açores disponibilizados pelo Sistema Regional de Informação de Resíduos (SRIR) da Direção Regional de Ambiente dos Açores (DRA).

Note: Data for Continente and Região Autónoma da Madeira is provided by Portuguese Environment Agency (APA, I.P.) from administrative web based database Integrated System for Waste Information Reporting (SIRER), Municipal Waste Reporting Forms (MRRU). Data for Região Autónoma dos Açores is provided by Regional Directorate for Environment (DRA) from administrative web based database Regional Waste Information System (SRIR).

Para mais informação consulte / For more information see:

<http://www.ine.pt/xurl/ind/0008659>

I.2.5 - Receitas e despesas dos municípios, segundo os domínios de gestão e proteção do ambiente, 2014

I.2.5 - Receipts and expenditure of municipalities, according to domains of environmental management and protection, 2014

Unidade: milhares de euros

Unit: thousand euros

	Receitas				Despesas			
	Total	Gestão de resíduos	Proteção da biodiversidade e da paisagem	Outros	Total	Gestão de resíduos	Proteção da biodiversidade e da paisagem	Outros
Portugal	223 186	212 845	9 456	884	595 736	451 882	131 877	11 977
Continente	208 487	199 210	8 525	752	560 655	426 371	122 592	11 692
R. A. Madeira	9 208	8 276	931	1	25 572	17 224	8 315	33
Calheta	269	269	0	0	1 147	927	220	0
Câmara de Lobos	32	32	0	0	946	766	180	0
Funchal	7 209	6 481	728	0	16 442	11 460	4 978	4
Machico	69	0	69	0	1 123	291	806	26
Ponta do Sol	224	224	0	0	575	444	131	0
Porto Moniz	68	67	0	1	299	178	120	1
Ribeira Brava	0	0	0	0	854	706	149	0
Santa Cruz	1 165	1 031	134	0	3 234	1 903	1 331	0
Santana	0	0	0	0	170	0	170	0
São Vicente	95	95	0	0	696	550	146	0
Porto Santo	78	78	0	0	85	0	84	1

	Receipts				Expenditure			
	Total	Waste management	Protection of biodiversity and landscape	Others	Total	Waste management	Protection of biodiversity and landscape	Others
Portugal	223 186	212 845	9 456	884	595 736	451 882	131 877	11 977
Continente	208 487	199 210	8 525	752	560 655	426 371	122 592	11 692
R. A. Madeira	9 208	8 276	931	1	25 572	17 224	8 315	33
Calheta	269	269	0	0	1 147	927	220	0
Câmara de Lobos	32	32	0	0	946	766	180	0
Funchal	7 209	6 481	728	0	16 442	11 460	4 978	4
Machico	69	0	69	0	1 123	291	806	26
Ponta do Sol	224	224	0	0	575	444	131	0
Porto Moniz	68	67	0	1	299	178	120	1
Ribeira Brava	0	0	0	0	854	706	149	0
Santa Cruz	1 165	1 031	134	0	3 234	1 903	1 331	0
Santana	0	0	0	0	170	0	170	0
São Vicente	95	95	0	0	696	550	146	0
Porto Santo	78	78	0	0	85	0	84	1

© INE, I.P., Portugal, 2015. Informação disponível até 30 de setembro de 2015. Information available till 30th September, 2015.

Fonte: INE, I.P., Inquérito aos municípios - Proteção do ambiente.

Source: Statistics Portugal, Survey on environmental protection by municipalities.

Nota: A rubrica "Outros" contém os domínios Proteção do ar e do clima, Proteção e recuperação de solos, de águas subterrâneas e superficiais, Proteção contra ruídos e vibrações, Proteção contra radiações, I&D e Outras atividades de proteção do ambiente.

Note: The item "Others" contains Protection of ambient air and climate, Protection and remediation of soil, groundwater and surface water, Noise and vibration abatement, Protection against radiation, Research and development and Other environmental protection activities.

Para mais informação consulte / For more information see:

<http://www.ine.pt/xurl/ind/0008298>

<http://www.ine.pt/xurl/ind/0008291>

I.2.6 - Bombeiros por NUTS III, segundo o sexo, o grupo etário, o nível de escolaridade e o tipo de vínculo, 2013

I.2.6 - Firemen by NUTS III, according to sex, age group, level of education and type of link, 2013

Unidade: N.º

Unit: No.

	Total	Sexo		Grupo etário			Nível de escolaridade				Tipo de vínculo	
		H	M	Menos de 26 anos	26 - 50 anos	51 e mais anos	Nenhum	Básico	Secundário	Superior	Profissional	Voluntário
Portugal	29 703	24 609	5 094	4 950	20 624	4 129	8 053	10 815	8 760	2 075	8 027	21 676
Continente	28 227	23 325	4 902	4 733	19 483	4 011	8 052	10 169	8 043	1 963	7 333	20 894
Norte	9 721	8 020	1 701	1 866	6 391	1 464	2 983	3 209	2 768	761	1 943	7 778
Alto Minho	652	560	92	117	415	120	161	232	210	49	183	469
Cávado	732	596	136	105	513	114	210	251	223	48	217	515
Ave	901	745	156	187	582	132	268	313	236	84	172	729
Área Metropolitana do Porto	3 357	2 778	579	648	2 208	501	1 013	1 152	946	246	844	2 513
Alto Tâmega	473	382	91	83	323	67	150	129	135	59	44	429
Tâmega e Sousa	1 598	1 301	297	394	939	265	556	504	429	109	195	1 403
Douro	1 305	1 100	205	195	937	173	502	379	335	89	107	1 198
Terras de Trás-os-Montes	703	558	145	137	474	92	123	249	254	77	181	522
Centro	9 506	7 923	1 583	1 614	6 584	1 308	2 723	3 280	2 815	688	1 568	7 938
Oeste	1 115	910	205	150	798	167	375	426	265	49	155	960
Região de Aveiro	1 002	828	174	131	688	183	272	374	278	78	178	824
Região de Coimbra	1 910	1 563	347	307	1 364	239	479	716	579	136	364	1 546
Região de Leiria	1 176	961	215	243	790	143	335	404	344	93	163	1 013
Viseu Dão Lafões	1 188	1 016	172	198	803	187	408	343	336	101	160	1 028
Beira Baixa	540	473	67	100	373	67	129	176	186	49	83	457
Médio Tejo	1 149	933	216	245	795	109	169	457	429	94	268	881
Beiras e Serra da Estrela	1 426	1 239	187	240	973	213	556	384	398	88	197	1 229
A. M. Lisboa	4 855	4 035	820	639	3 521	695	1 230	1 951	1 382	292	2 288	2 567
Alentejo	3 086	2 487	599	505	2 173	408	916	1 278	754	138	1 026	2 060
Alentejo Litoral	411	311	100	53	293	65	135	178	87	11	167	244
Baixo Alentejo	569	447	122	109	384	76	168	249	127	25	222	347
Lezíria do Tejo	768	608	160	165	538	65	137	372	217	42	332	436
Alto Alentejo	693	578	115	85	502	106	229	240	177	47	157	536
Alentejo Central	645	543	102	93	456	96	247	239	146	13	148	497
Algarve	1 059	860	199	109	814	136	200	451	324	84	508	551
R. A. Açores	823	695	128	156	624	43	1	423	321	78	285	538
R. A. Madeira	653	589	64	61	517	75	0	223	396	34	409	244

	Total	Sex		Age group			Education level				Type of link	
		M	F	Less than 26 years	26 - 50 years	51 and more years	No level of education	Basic education	Secondary education	Higher education	Professional	Volunteer

© INE, I.P., Portugal, 2015. Informação disponível até 30 de setembro de 2015. Information available till 30th September, 2015.

Fonte: INE, I.P., Inquérito às entidades detentoras de corpos de bombeiros.

Source: Statistics Portugal, Survey entities holding fire brigades.

Para mais informação consulte / For more information see:

<http://www.ine.pt/xurl/ind/0007233><http://www.ine.pt/xurl/ind/0007234>

I.2.7 - Investimentos, gastos e rendimentos das entidades detentoras de corpos de bombeiros, segundo o tipo de rubrica contabilística por NUTS III, 2013

I.2.7 - Investments, costs and income of entities holding fire brigades by NUTS III, according to type of accounting item, 2013

Unidade: milhares de euros

Unit: thousand euros

	Investi- mentos	Gastos						Rendimentos						
		Total	Custos das mercadorias vendidas e das matérias consumidas	Fornecimentos e serviços externos	Gastos com o pessoal	Outros gastos e perdas	Gastos e perdas de financiamento	Total	Vendas	Prestações de serviços	Trabalhos para a própria entidade	Subsídios, doações e legados à exploração	Outros rendimentos e ganhos	Outros rendimentos não especificados
Portugal	21 289	318 522	7 910	100 346	198 962	9 521	1 783	299 731	5 955	125 209	334	137 659	29 880	695
Continente	20 529	296 717	7 726	96 596	183 299	7 622	1 474	285 995	5 917	120 866	299	129 998	28 335	579
Norte	7 609	86 242	1 657	31 516	50 649	2 077	343	87 958	1 087	39 056	215	38 298	9 077	226
Alto Minho	265	6 416	3	2 307	3 969	124	14	6 344	0	2 467	213	2 866	797	0
Cávado	254	6 327	113	2 170	3 962	59	23	5 544	0	2 546	0	2 594	397	7
Ave	1 468	6 721	62	2 767	3 571	304	16	8 220	0	3 436	0	3 553	1 108	123
Área Metropolitana do Porto	2 328	35 884	1 194	10 922	22 670	988	110	30 531	1 074	14 437	1	11 420	3 599	0
Alto Tâmega	279	3 745	13	1 630	1 879	191	31	4 569	0	1 575	0	2 362	571	61
Tâmega e Sousa	1 886	10 968	60	4 838	5 836	158	76	13 587	8	7 165	0	5 408	987	19
Douro	855	9 400	40	4 212	4 961	139	50	11 428	4	4 449	0	5 677	1 284	13
Terras de Trás-os-Montes	275	6 781	172	2 670	3 801	114	24	7 736	0	2 981	0	4 417	335	3
Centro	8 256	77 880	665	32 138	42 509	2 160	408	85 701	214	35 060	22	41 058	9 090	257
Oeste	415	9 860	66	3 906	5 719	102	68	11 322	59	5 081	0	4 961	1 214	7
Região de Aveiro	208	9 287	20	4 026	5 104	102	35	10 461	0	4 713	0	4 693	1 054	0
Região de Coimbra	2 340	16 657	261	6 110	9 484	727	76	16 644	56	7 528	0	7 345	1 660	54
Região de Leiria	905	7 901	25	2 823	4 878	147	27	8 169	57	2 667	0	4 251	1 187	7
Viseu Dão Lafões	1 459	9 113	70	4 989	3 774	216	63	10 388	35	3 144	0	5 619	1 456	134
Beira Baixa	221	4 095	18	1 813	2 201	57	5	4 968	0	1 407	0	3 163	396	1
Médio Tejo	1 349	10 835	189	3 748	6 303	549	47	11 241	0	5 328	22	4 505	1 330	55
Beiras e Serra da Estrela	1 359	10 132	16	4 723	5 046	261	86	12 509	6	5 192	0	6 520	791	0
A. M. Lisboa	3 043	78 196	1258	17 436	57 230	1 873	399	57 715	914	24 909	0	25 547	6 280	65
Alentejo	1 351	35 318	305	12 407	21 288	1 048	270	38 255	39	17 646	62	17 580	2 899	30
Alentejo Litoral	747	5 150	3	1 814	2 999	293	42	5 732	6	2 527	0	2 721	478	0
Baixo Alentejo	108	7 177	103	2 313	4 563	140	58	7 944	3	3 997	0	3 466	468	10
Lezíria do Tejo	271	9 301	66	3 111	5 810	299	15	9 130	1	3 382	0	4 774	962	11
Alto Alentejo	189	6 004	45	2 248	3 574	92	44	6 915	29	3 321	0	3 237	323	7
Alentejo Central	35	7 686	89	2 921	4 342	224	111	8 534	0	4 419	62	3 382	669	2
Algarve	271	19 080	3 841	3 099	11 622	464	54	16 365	3 664	4 195	0	7 516	990	0
R. A. Açores	393	9 196	38	1 802	5 904	1 422	29	9 354	38	3 634	35	4 219	1 339	89
R. A. Madeira	366	12 609	145	1 949	9 758	477	281	4 383	0	709	0	3 441	206	27

	Investments	Expenditure						Revenues					
		Total	Cost of goods sold and material consumed	Supply and external services	Personnel expenditure	Other expenditure and losses	Expenditure and losses of funding	Total	Sales	Services rendered	Works for own entity	Subsidies, donations and legates for exploration	Other revenues and gains

© INE, I.P., Portugal, 2015. Informação disponível até 30 de setembro de 2015. Information available till 30th September, 2015.

Fonte: INE, I.P., Inquérito às entidades detentoras de corpos de bombeiros.

Source: Statistics Portugal, Survey to entities holding fire brigades. □

Para mais informação consulte / For more information see:

<http://www.ine.pt/xurl/ind/0007235>

AS PESSOAS

THE PEOPLE



II

- II.1 População Population
- II.2 Educação Education
- II.3 Cultura e Desporto Culture and Sports
- II.4 Saúde Health
- II.5 Mercado de Trabalho Labour Market
- II.6 Proteção Social Social Protection

AS PESSOAS
THE PEOPLE

II.1



POPULAÇÃO POPULATION

II.1.1 – Indicadores de população por município, 2013 e 2014

Population indicators by municipality, 2013 and 2014

II.1.2 – População residente por município, segundo os grandes grupos etários e o sexo em 31/12/2014

Resident population by municipality, according to age groups and sex on 31/12/2014

II.1.3 – Movimento da população e população estrangeira por município, 2013 e 2014

Population changes and foreign population by municipality, 2013 and 2014

II.1.4 – População estrangeira com estatuto de residente, segundo as principais nacionalidades por município, 2014

Foreign population with residence status, according main nationalities by municipality, 2014

II.1.1 - Indicadores de população por município, 2013 e 2014 (continua)

II.1.1 - Population indicators by municipality, 2013 and 2014 (to be continued)

	Densidade populacional	Taxa de crescimento efetivo	Taxa de crescimento natural	Taxa de crescimento migratório	Taxa bruta de natalidade	Taxa bruta de mortalidade	Taxa bruta de nupcialidade	Taxa bruta de divórcio	Taxa de fecundidade geral	Índice sintético de fecundidade	Taxa de fecundidade na adolescência	Nados-vivos fora do casamento	Proporção de casamentos entre portugueses/as e estrangeiros/as
	N.º/km²	%			‰				N.º	‰	%		
	2014								2013	2014			
Portugal	112,5	- 0,50	- 0,22	- 0,29	7,9	10,1	3,0	2,2	34,3	1,23	9,3	49,3	11,3
Continente	110,8	- 0,49	- 0,22	- 0,28	7,9	10,1	3,0	2,1	34,4	1,23	9,0	49,7	11,6
R. A. Madeira	322,7	- 1,01	- 0,38	- 0,63	6,7	10,5	2,9	2,3	26,3	0,95	8,5	46,2	7,3
Calheta	100,2	- 1,11	- 0,81	- 0,30	6,1	14,2	3,1	2,0	26,5	x	x	29,4	11,4
Câmara de Lobos	661,0	- 0,91	- 0,01	- 0,90	7,4	7,5	2,2	1,9	27,2	x	x	46,7	7,8
Funchal	1 401,2	- 1,24	- 0,49	- 0,75	6,5	11,4	3,4	2,6	26,3	x	x	50,6	7,3
Machico	305,8	- 1,30	- 0,47	- 0,83	5,6	10,3	2,9	2,2	23,0	x	x	39,8	4,9
Ponta do Sol	188,1	- 1,06	- 0,73	- 0,33	4,0	11,3	2,7	2,3	15,5	x	x	37,1	0,0
Porto Moniz	29,8	- 2,44	- 1,72	- 0,72	6,0	23,2	0,8	2,3	26,8	x	x	53,3	0,0
Ribeira Brava	194,3	- 1,32	- 0,57	- 0,75	5,9	11,6	2,1	2,0	23,6	x	x	40,8	0,0
Santa Cruz	538,3	0,10	0,15	- 0,04	8,5	7,0	2,7	2,4	30,3	x	x	42,2	6,8
Santana	74,7	- 1,96	- 1,08	- 0,87	5,1	16,0	1,8	1,5	23,8	x	x	45,9	23,1
São Vicente	67,2	- 2,15	- 1,38	- 0,77	3,5	17,4	2,4	3,1	16,5	x	x	52,6	7,7
Porto Santo	122,1	- 0,91	- 0,19	- 0,72	8,0	9,9	2,8	1,9	29,3	x	x	61,9	20,0

	Population density	Crude rate of increase	Crude rate of natural increase	Crude migratory rate	Crude birth rate	Crude death rate	Crude marriage rate	Crude divorce rate	General fertility rate	Total fertility rate	Teenage fertility rate	Live births outside marriage	Proportion of marriages between Portuguese and foreigners
	No./km²	%			‰				No.	‰	%		
	2014								2013	2014			

© INE, I.P., Portugal, 2015. Informação disponível até 30 de setembro de 2015. Information available till 30th September, 2015.

Fonte: INE, I.P., Estatísticas Demográficas e Estimativas Provisórias da População Residente.

Source: Statistics Portugal, Demographic Statistics and Provisional Estimates of Resident Population.

Nota: Na sequência dos constrangimentos observados em 2014 na aplicação informática dos tribunais judiciais de 1ª instância, que provocaram a interrupção das comunicações entre o Sistema de Informação das Estatísticas da Justiça e aquele sistema, a informação relativa aos divórcios decretados pelos tribunais do ano de 2014 não se encontra ainda disponível. Em consequência desta situação, não é possível disponibilizar a taxa bruta de divórcio.

Note: Following the communication constraints observed in 2014 between 1st instance judicial courts IT system and the Information System of Justice Statistics, data and indicators on divorces decreed in 2014 are not yet available.

Para mais informação consulte / For more information see:

<http://www.ine.pt/xurl/ind/0008337>

<http://www.ine.pt/xurl/ind/0008253>

<http://www.ine.pt/xurl/ind/0008283>

<http://www.ine.pt/xurl/ind/0008283>

<http://www.ine.pt/xurl/ind/0008262>

<http://www.ine.pt/xurl/ind/0008264>

<http://www.ine.pt/xurl/ind/0008300>

<http://www.ine.pt/xurl/ind/0008300>

<http://www.ine.pt/xurl/ind/0008263>

<http://www.ine.pt/xurl/ind/0008265>

<http://www.ine.pt/xurl/ind/0008219>

<http://www.ine.pt/xurl/ind/0008219>

II.1.1 - Indicadores de população por município, 2013 e 2014 (continuação)

II.1.1 - Population indicators by municipality, 2013 and 2014 (continued)

	<u>Proporção de casamentos católicos</u>	População estrangeira a quem foi concedido título de residência por 100 habitantes	<u>Índice de envelhecimento</u>	<u>Índice de dependência de idosos</u>	<u>Índice de longevidade</u>	<u>Relação de masculinidade</u>	<u>Idade média da mãe ao nascimento do primeiro filho</u>	<u>Idade média da mulher ao primeiro casamento</u>	<u>Idade média do homem ao primeiro casamento</u>	<u>Esperança de vida à nascença</u>	<u>Esperança de vida aos 65 anos</u>	
	%	N.º					anos					
		2014									2012-2014	
Portugal	35,9	0,34	141,3	31,1	49,1	90,3	30,0	30,6	32,1	80,24	19,12	
Continente	36,2	0,35	144,3	31,6	49,2	90,2	30,1	30,7	32,2	80,44	19,27	
R. A. Madeira	38,5	0,15	99,8	21,8	46,3	88,0	30,0	30,4	32,1	77,68	17,53	
Calheta	40,0	0,20	162,6	34,1	53,2	82,6	x	x	x	x	x	
Câmara de Lobos	40,3	0,04	58,9	15,3	42,7	91,4	x	x	x	x	x	
Funchal	48,2	0,22	120,1	23,9	44,6	85,6	x	x	x	x	x	
Machico	32,8	0,05	105,8	20,4	44,0	93,2	x	x	x	x	x	
Ponta do Sol	25,0	0,13	106,6	24,9	50,4	83,7	x	x	x	x	x	
Porto Moniz	0,0	0,00	199,3	38,7	56,0	73,4	x	x	x	x	x	
Ribeira Brava	25,9	0,09	97,6	23,7	49,3	82,3	x	x	x	x	x	
Santa Cruz	24,8	0,12	57,2	14,2	44,3	93,8	x	x	x	x	x	
Santana	15,4	0,04	208,4	36,5	54,3	82,3	x	x	x	x	x	
São Vicente	15,4	0,11	214,2	39,6	54,3	86,0	x	x	x	x	x	
Porto Santo	6,7	0,17	83,8	16,4	45,2	98,1	x	x	x	x	x	
	<u>Proportion of catholic marriages</u>	Foreign population w ho has been granted a resident title per 100 inhabitant	<u>Ageing ratio</u>	<u>Old-age dependency ratio</u>	<u>Oldest-age ratio</u>	<u>Sex ratio</u>	<u>Mean age of women at birth of first child</u>	<u>Mean age of women at first marriage</u>	<u>Mean age of men at first marriage</u>	<u>Life expectancy at birth of resident population</u>	<u>Life expectancy at 65 years old of resident population</u>	
	%	No.					years					
		2014									2012-2014	

© INE, I.P., Portugal, 2015. Informação disponível até 30 de setembro de 2015. Information available till 30th September, 2015.

Fonte: INE, I.P., Estatísticas Demográficas, Estimativas Provisórias da População Residente; Tábuas completas de mortalidade; Ministério da Administração Interna - Serviço de Estrangeiros e Fronteiras.

Source: Statistics Portugal, Demographic Statistics, Provisional Estimates of Resident Population; Complete life tables; Ministry of Internal Administration - Immigration and Borders Service.

Para mais informação consulte / For more information see:

<http://www.ine.pt/xurl/ind/0008209>
<http://www.ine.pt/xurl/ind/0008257>
<http://www.ine.pt/xurl/ind/0008221>
<http://www.ine.pt/xurl/ind/0008258>

<http://www.ine.pt/xurl/ind/0008259>
<http://www.ine.pt/xurl/ind/0008219>
<http://www.ine.pt/xurl/ind/0008459>

<http://www.ine.pt/xurl/ind/0008260>
<http://www.ine.pt/xurl/ind/0008220>
<http://www.ine.pt/xurl/ind/0008460>

**II.1.2 - População residente por município, segundo os grandes grupos etários e o sexo em 31/12/2014
(continua)**

**II.1.2 - Resident population by municipality, according to age groups and sex on 31/12/2014
(to be continued)**

Unidade: N.º

Unit: No.

	<u>Total</u>			<u>0 a 14 anos</u>			<u>15 a 24 anos</u>		
	HM	H	M	HM	H	M	HM	H	M
Portugal	10 374 822	4 923 666	5 451 156	1 490 241	763 486	726 755	1 105 481	561 098	544 383
Continente	9 869 783	4 681 840	5 187 943	1 409 482	722 236	687 246	1 038 753	526 917	511 836
R. A. Madeira	258 686	121 068	137 618	39 278	20 080	19 198	32 696	16 853	15 843
Calheta	11 170	5 052	6 118	1 511	759	752	1 315	691	624
Câmara de Lobos	34 482	16 464	18 018	6 346	3 273	3 073	5 528	2 781	2 747
Funchal	106 721	49 225	57 496	14 775	7 484	7 291	12 517	6 444	6 073
Machico	20 874	10 070	10 804	2 885	1 472	1 413	2 721	1 446	1 275
Ponta do Sol	8 694	3 962	4 732	1 369	675	694	1 265	655	610
Porto Moniz	2 469	1 045	1 424	303	156	147	296	151	145
Ribeira Brava	12 720	5 742	6 978	2 087	1 060	1 027	1 758	893	865
Santa Cruz	43 873	21 237	22 636	7 816	4 046	3 770	5 140	2 651	2 489
Santana	7 131	3 220	3 911	811	416	395	820	430	390
São Vicente	5 301	2 451	2 850	620	332	288	651	343	308
Porto Santo	5 251	2 600	2 651	755	407	348	685	368	317
	<u>Total</u>			<u>0 - 14 years</u>			<u>15 - 24 years</u>		
	MF	M	F	MF	M	F	MF	M	F

© INE, I.P., Portugal, 2015. Informação disponível até 30 de setembro de 2015. Information available till 30th September, 2015.

Fonte: INE, I.P., Estimativas Provisórias da População Residente.

Source: Statistics Portugal, Provisional Estimates of Resident Population.

Para mais informação consulte / For more information see:

<http://www.ine.pt/xurl/ind/0008272>

II.1.2 - População residente por município, segundo os grandes grupos etários e o sexo em 31/12/2014 (continuação)

II.1.2 - Resident population by municipality, according to age groups and sex on 31/12/2014 (continued)

Unidade: N.º

Unit: No.

	25-64 anos			65 e mais anos					
	HM	H	M	Total			75 e mais anos		
				HM	H	M	HM	H	M
Portugal	5 673 933	2 724 899	2 949 034	2 105 167	874 183	1 230 984	1 033 635	393 731	639 904
Continente	5 388 209	2 585 500	2 802 709	2 033 339	847 187	1 186 152	1 000 566	382 790	617 776
R. A. Madeira	147 494	70 267	77 227	39 218	13 868	25 350	18 142	5 635	12 507
Calheta	5 887	2 801	3 086	2 457	801	1 656	1 306	401	905
Câmara de Lobos	18 870	9 083	9 787	3 738	1 327	2 411	1 595	506	1 089
Funchal	61 682	28 822	32 860	17 747	6 475	11 272	7 913	2 484	5 429
Machico	12 217	6 074	6 143	3 051	1 078	1 973	1 343	425	918
Ponta do Sol	4 600	2 184	2 416	1 460	448	1 012	736	195	541
Porto Moniz	1 266	569	697	604	169	435	338	86	252
Ribeira Brava	6 838	3 222	3 616	2 037	567	1 470	1 004	251	753
Santa Cruz	26 444	12 838	13 606	4 473	1 702	2 771	1 982	642	1 340
Santana	3 810	1 827	1 983	1 690	547	1 143	918	286	632
São Vicente	2 702	1 285	1 417	1 328	491	837	721	253	468
Porto Santo	3 178	1 562	1 616	633	263	370	286	106	180
	25 - 64 years			65 years and over					
	MF	M	F	Total			75 years and over		
				MF	M	F	MF	M	F

© INE, I.P., Portugal, 2015. Informação disponível até 30 de setembro de 2015. Information available till 30th September, 2015.

Fonte: INE, I.P., Estimativas Provisórias da População Residente.

Source: Statistics Portugal, Provisional Estimates of Resident Population.

Para mais informação consulte / For more information see:

<http://www.ine.pt/xurl/ind/0008272>

II.1.3 - Movimento da população e população estrangeira por município, 2013 e 2014 (continua)

II.1.3 - Population changes and foreign population by municipality, 2013 and 2014 (to be continued)

Unidade: N.º

Unit: No.

	Nados-vivos					Óbitos			
	Total			Fora do casamento		Total			Com menos de 1 ano
	HM	H	M	Total	Com coabitação dos pais	HM	H	M	
	2014								
Portugal	82 367	42 427	39 940	40 647	27 663	104 790	53 196	51 594	231
Continente	78 312	40 393	37 919	38 886	26 416	99 737	50 653	49 084	215
R. A. Madeira	1 739	879	860	803	498	2 732	1 315	1 417	8
Calheta	68	41	27	20	12	159	71	88	0
Câmara de Lobos	257	125	132	120	82	261	139	122	1
Funchal	700	348	352	354	195	1 222	574	648	3
Machico	118	63	55	47	33	216	105	111	1
Ponta do Sol	35	14	21	13	9	99	44	55	0
Porto Moniz	15	9	6	8	7	58	25	33	0
Ribeira Brava	76	36	40	31	18	149	68	81	1
Santa Cruz	372	189	183	157	103	308	158	150	1
Santana	37	24	13	17	12	115	62	53	1
São Vicente	19	8	11	10	6	93	40	53	0
Porto Santo	42	22	20	26	21	52	29	23	0

	Live births					Deaths			
	Total			Outside marriage		Total			Aged under 1 year
	MF	M	F	Total	Cohabitant parents	MF	M	F	
	2014								

© INE, I.P., Portugal, 2015. Informação disponível até 30 de setembro de 2015. Information available till 30th September, 2015.

Fonte: INE, I.P., Estatísticas Demográficas.

Source: Statistics Portugal, Demographic Statistics.

Nota: O valor de Portugal inclui as ocorrências de nados-vivos e óbitos relativos à população residente no país e a residência ignorada (ocorrências relativas à população que não é referenciável a um nível territorial específico, por falta de informação). O valor total de nados-vivos e óbitos pode não corresponder à soma das parcelas por sexo, devido à existência de registos com sexo ignorado.

Em 2008, ocorreu um problema de transmissão de dados, alheio ao INE, não tendo sido possível até ao momento recuperar a informação para algumas das variáveis do verbete estatístico de nado-vivo (baseada nos registos administrativos disponibilizados pelo Ministério da Justiça), refletindo-se num aumento do valor de casos nas categorias de ignorado. A situação não compromete a qualidade dos dados, sublinhando-se a necessidade de uma análise cuidada das variáveis. Estes dados poderão ser objeto de revisão.

Note: The value for Portugal includes live births and deaths of resident population in the country and also those whose residence is unknown (population that is not allocated to a specific territorial level, for lack of information). The total number of live births and deaths may not correspond to the sum of the partial figures by sex, due to the existence of records with unknown sex.

In 2008 there was a problem on data transmission to Statistics Portugal and it has not been possible so far to recover the information on some of the variables, which are reflected in an increase of ignored cases. This information is based on administrative records of births provided by the Ministry of Justice. Although the situation does not compromise the quality of the data, we stress the need of careful analysis of these variables. These data can be revised.

Para mais informação consulte / For more information see:

<http://www.ine.pt/xurl/ind/0008079>

<http://www.ine.pt/xurl/ind/0008180>

II.1.3 - Movimento da população e população estrangeira por município, 2013 e 2014 (continuação)

II.1.3 - Population changes and foreign population by municipality, 2013 and 2014 (continued)

Unidade: N.º

Unit: No.

	Casamentos				Casamentos dissolvidos			População estrangeira a quem foi concedido título de residência			População estrangeira com estatuto de residente		
	Total	Entre pessoas de sexo oposto			Total	por divórcio	por morte	HM	H	M	HM	H	M
		Total	dos quais										
			Só civis	Católicos									
2014				2013	2014								
Portugal	31 478	31 170	19 816	11 178	x 22 525	44 333	35 265	17 932	17 333	390 113	189 463	200 650	
Continente	29 922	29 622	18 744	10 712	x 21 224	42 364	34 603	17 603	17 000	381 161	184 935	196 226	
R. A. Madeira	753	749	452	288	x 616	1 041	379	187	192	5 672	2 834	2 838	
Calheta	35	35	21	14	x 23	54	23	10	13	351	188	163	
Câmara de Lobos	77	77	46	31	x 67	110	14	7	7	148	80	68	
Funchal	368	365	182	176	x 285	461	241	114	127	3 556	1 788	1 768	
Machico	61	61	39	20	x 47	90	10	4	6	184	87	97	
Ponta do Sol	24	24	18	6	x 20	44	11	5	6	128	63	65	
Porto Moniz	2	2	2	0	x 6	18	0	0	0	10	6	4	
Ribeira Brava	27	27	20	7	x 26	46	11	6	5	145	75	70	
Santa Cruz	118	117	88	29	x 104	114	51	29	22	807	388	419	
Santana	13	13	11	2	x 11	42	3	0	3	48	22	26	
São Vicente	13	13	11	2	x 17	36	6	4	2	46	25	21	
Porto Santo	15	15	14	1	x 10	26	9	8	1	249	112	137	

	Marriages				Dissolved marriages			Foreign population w ho has been granted a resident title			Foreign population w ith resident status		
	Total	Opposite sex couples			Total	by divorce	by death	MF	M	F	MF	M	F
		Total	of which										
			Only civil	Catholic									
2014				2013	2014								

© INE, I.P., Portugal, 2015. Informação disponível até 30 de setembro de 2015. Information available till 30th September, 2015.

Fonte: INE, I.P., Estatísticas Demográficas; Ministério da Administração Interna - Serviço de Estrangeiros e Fronteiras.

Source: Statistics Portugal, Demographic Statistics; Ministry of Internal Administration - Immigration and Borders Service.

Nota: Os valores incluem casamentos celebrados e dissolvidos entre pessoas de sexo diferente e do mesmo sexo.

O indicador "Casamentos dissolvidos por morte" é apresentado segundo a distribuição geográfica de residência dos indivíduos.

O indicador "Casamentos" é apresentado segundo a distribuição geográfica do registo, ou seja, do local onde se situa a conservatória do registo civil onde foi lavrado o assento do casamento.

O indicador "Casamentos dissolvidos por divórcio" diz respeito aos divórcios decretados em Portugal de indivíduos residentes em Portugal.

O indicador "População estrangeira com estatuto de residente" compreende exclusivamente os indivíduos de nacionalidade estrangeira detentores de um título de residência válido.

Na sequência dos constrangimentos observados em 2014 na aplicação informática dos tribunais judiciais de 1ª instância, que provocaram a interrupção das comunicações entre o Sistema de Informação das Estatísticas da Justiça e aquele sistema, a informação relativa aos divórcios decretados pelos tribunais do ano de 2014 não se encontra ainda disponível. Em consequência desta situação, não é possível disponibilizar o número de casamentos dissolvidos por divórcio e o total de casamentos dissolvidos, para o ano de 2014.

Note: The values include civil marriage and dissolved marriages between different sex and same sex individuals.

The indicator "Marriages dissolved by death" is presented by geographical breakdown of the individual's residence.

The indicator "Marriages" is presented by geographical breakdown of the location of the civil register where the marriage was drawn up.

The indicator "Marriages dissolved by divorce" correspond to divorces decreed in Portugal from individuals residing in Portugal.

The indicator "Foreign population with resident status" only includes foreigners with a valid residence title.

Following the communication constraints observed in 2014 between 1st instance judicial courts IT system and the Information System of Justice Statistics, data and indicators on divorces decreed in 2014 are not yet available.

Para mais informação consulte / For more information see:

<http://www.ine.pt/xurl/ind/0008138><http://www.ine.pt/xurl/ind/0008365><http://www.ine.pt/xurl/ind/0008126><http://www.ine.pt/xurl/ind/0008162>

II.1.4 - População estrangeira com estatuto de residente, segundo as principais nacionalidades por município, 2014

II.1.4 - Foreign population with resident status, according to main nationalities by municipality, 2014

Unidade: N.º

Unit: No.

	Total	Brasil	Ucrânia	Cabo Verde	Roménia	Angola	Guiné Bissau	Reino Unido	Moldávia	China	São Tomé e Príncipe
Portugal	390 113	85 288	37 809	40 563	31 505	19 478	17 728	16 559	8 458	21 042	10 028
Continente	381 161	83 951	37 284	40 206	31 150	19 413	17 640	15 603	8 401	20 499	10 020
R. A. Madeira	5 672	782	376	80	307	29	50	810	52	270	0
Calheta	351	9	5	0	1	0	0	121	0	3	0
Câmara de Lobos	148	48	6	2	6	1	3	11	1	5	0
Funchal	3 556	489	286	65	228	23	41	417	33	186	0
Machico	184	54	17	4	5	1	0	14	0	20	0
Ponta do Sol	128	8	1	1	0	0	0	39	0	3	0
Porto Moniz	10	0	0	0	0	0	0	0	0	0	0
Ribeira Brava	145	13	8	1	0	1	0	27	0	10	0
Santa Cruz	807	108	37	6	7	2	5	138	1	29	0
Santana	48	13	4	0	1	0	0	2	0	0	0
São Vicente	46	1	0	1	0	1	0	4	0	5	0
Porto Santo	249	39	12	0	59	0	1	37	17	9	0

	Total	Brazil	Ukraine	Cape Verde	Romania	Angola	Guinea-Bissau	United Kingdom	Moldavia	China	São Tomé and Príncipe
--	-------	--------	---------	------------	---------	--------	---------------	----------------	----------	-------	-----------------------

© INE, I.P., Portugal, 2015. Informação disponível até 30 de setembro de 2015. Information available till 30th September, 2015.

Fonte: INE, I.P., Estatísticas Demográficas; Ministério da Administração Interna - Serviço de Estrangeiros e Fronteiras.

Source: Statistics Portugal, Demographic Statistics; Ministry of Internal Administration - Immigration and Borders Service.

Nota: A população estrangeira com estatuto de residente compreende exclusivamente os indivíduos de nacionalidade estrangeira detentores de um título de residência válido.

Note: Foreign population with resident status only includes foreigners with a valid residence title.

II.2

EDUCAÇÃO

EDUCATION

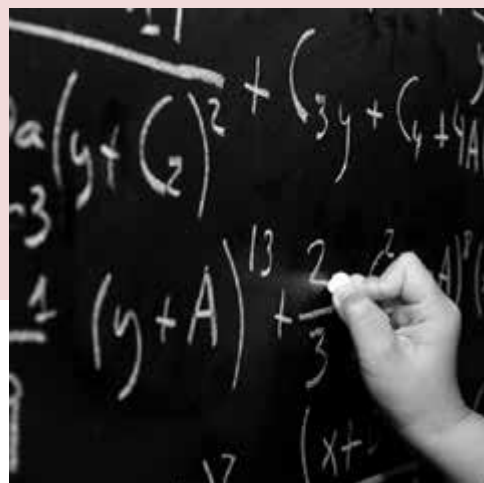

II.2.1 – Indicadores de educação por município, 2013/2014

Education indicators by municipality, 2013/2014

II.2.2 – Indicadores de educação por município, 2013/2014 e 2014/2015

Education indicators by municipality, 2013/2014 and 2014/2015

II.2.3 – Estabelecimentos de educação/ensino por município, segundo o nível de ensino ministrado e a natureza institucional, 2013/2014

Educational institutions by municipality, according to the level of education provided and the nature of the institution, 2013/2014

II.2.4 – Estabelecimentos privados de educação/ensino por município, segundo o nível de ensino ministrado e a natureza institucional, 2013/2014

Private educational institutions by municipality, according to the level of education provided and the nature of the institution, 2013/2014

II.2.5 – Alunas/os matriculadas/os por município, segundo o nível de ensino ministrado e a natureza institucional do estabelecimento, 2013/2014

Students enrolled (in institutions) by municipality, according to level of education provided and the nature of the institution, 2013/2014

II.2.6 – Alunas/os matriculadas/os no ensino privado por município, segundo o nível de ensino ministrado e a natureza institucional do estabelecimento, 2013/2014

Students enrolled in private education by municipality, according to level of education provided and the nature of the institution, 2013/2014

II.2.7 – Alunas/os matriculadas/os em modalidades de educação/formação orientadas para jovens por município, segundo o nível de ensino ministrado e a natureza institucional do estabelecimento, 2013/2014

Students enrolled in youth oriented education/training modalities by municipality, according to the level of education provided and the nature of the institution, 2013/2014

II.2.8 – Alunas/os matriculadas/os em modalidades de educação/formação orientadas para adultas/os, por município, segundo o nível de ensino ministrado e a natureza institucional do estabelecimento, 2013/2014

Students enrolled in adult oriented education/training modalities by municipality, according to the level of education provided and the nature of the institution, 2013/2014

II.2.9 – Alunas/os matriculadas/os no ensino básico em modalidades de educação/formação orientadas para jovens, por município, segundo a modalidade, 2013/2014

Students enrolled in youth oriented basic education/training modalities by municipality, according to the modality of education, 2013/2014

II.2.10 – Alunas/os matriculadas/os no ensino básico público em modalidades de educação/formação orientadas para jovens, por município, segundo a modalidade, 2013/2014

Students enrolled in youth oriented public basic education/training modalities by municipality, according to the modality of education, 2013/2014

II.2.11 – Alunas/os matriculadas/os no ensino secundário em modalidades de educação/formação orientadas para jovens, por município, segundo a modalidade, 2013/2014

Students enrolled in youth oriented public secondary education/training modalities by municipality, according to the modality of education, 2013/2014

II.2.12 – Alunas/os matriculadas/os no ensino secundário público em modalidades de educação/formação orientadas para jovens, por município, segundo a modalidade, 2013/2014

Students enrolled in youth oriented public secondary education/training modalities by municipality, according to the modality of education, 2013/2014

II.2.13 – Alunas/os matriculadas/os em modalidades de educação/formação orientadas para adultas/os, por município, segundo o nível de ensino ministrado e a modalidade, 2013/2014

Students enrolled in adult oriented education/training modalities by municipality, according to level of education provided and modality of education, 2013/2014

II.2.14 – Alunas/os matriculadas/os no ensino público em modalidades de educação/formação orientadas para adultas/os, por município, segundo o nível de ensino ministrado e a modalidade, 2013/2014

Students enrolled in adult oriented public education/training modalities by municipality, according to level of education provided and modality of education, 2013/2014

II.2.15 – Pessoal docente e não docente por município, segundo o nível de ensino ministrado e a natureza institucional do estabelecimento, 2013/2014

Teaching staff and other staff by municipality, according to level of education provided and nature of institution, 2013/2014

II.2.16 – Estabelecimentos, alunas/os inscritas/os e docentes no ensino superior por município, segundo a natureza institucional do estabelecimento, 2013/2014 e 2014/2015

Educational institutions, students enrolled and teaching staff in the tertiary education by municipality, according to the nature of the institution, 2013/2014 and 2014/2015

II.2.17 – Alunas/os inscritas/os no ensino superior por área de estudo e sexo, segundo a NUTS III, 2014/2015

Students enrolled in tertiary education institutions by field of study and sex, according to NUTS III, 2014/2015

II.2.18 – Diplomadas/os no ensino superior por área de estudo e sexo, segundo a NUTS III, 2013/2014

Graduates from tertiary education institutions by field of study and sex, according to NUTS III, 2013/2014

II.2.19 – Vagas no ensino superior por área de estudo, segundo a NUTS III, 2014/2015

Vacancies at tertiary education institutions by field of study, according to NUTS III, 2014/2015

II.2.1 - Indicadores de educação por município, 2013/2014

II.2.1 - Education indicators by municipality, 2013/2014

Unidade: %

Unit: %

	Taxa bruta de pré-escolarização	Taxa bruta de escolarização		Taxa de retenção e desistência no ensino básico				Taxa de transição/conclusão no ensino secundário			Proporção de mulheres no ensino secundário
		Ensino básico	Ensino secundário	Total	1º Ciclo	2º Ciclo	3º Ciclo	Total	Cursos gerais/científico-humanísticos	Cursos vocacionais	
Portugal	89,8	110,3	116,3	10,0	5,0	11,4	15,1	81,5	78,9	85,8	49,4
Continente	89,6	110,1	116,9	9,8	4,8	11,2	14,9	81,8	79,1	86,2	49,3
R. A. Madeira	93,6	110,6	114,1	10,8	6,6	11,0	16,1	78,8	79,7	77,4	50,0
Calheta	98,2	112,5	82,4	11,9	5,8	12,3	19,9	82,9	81,7	87,2	57,0
Câmara de Lobos	75,1	97,0	31,1	16,0	7,7	21,7	22,9	76,3	71,9	81,9	50,7
Funchal	123,0	134,1	215,1	8,0	5,9	6,3	11,8	79,8	81,7	76,9	49,6
Machico	96,3	111,6	75,4	15,5	9,6	18,7	19,6	72,6	69,2	84,3	48,5
Ponta do Sol	88,1	100,0	40,0	13,7	6,7	9,7	25,0	76,9	76,9	//	57,5
Porto Moniz	92,9	110,4	75,9	13,3	5,2	18,0	19,8	83,3	83,3	//	58,3
Ribeira Brava	84,8	115,5	83,4	13,6	7,6	11,2	21,6	67,9	68,1	67,6	51,5
Santa Cruz	57,8	74,6	26,0	10,5	6,6	10,7	15,7	82,5	81,6	84,1	45,1
Santana	98,6	115,8	104,2	8,0	3,2	6,7	14,5	78,0	77,1	82,4	53,0
São Vicente	96,0	103,1	85,6	11,8	5,2	13,3	20,3	79,7	77,8	84,2	57,1
Porto Santo	87,8	117,1	113,5	12,7	9,8	13,0	16,1	78,0	77,9	78,0	42,2

	Pre-primary crude educational attainment rate	Crude educational attainment rate		Retention and desistance rate at basic education				Success rate at secondary education			Proportion of women in secondary education
		Basic education	Secondary education	Total	1st cycle	2nd cycle	3rd cycle	Total	General courses/scientific-humanistic	Vocational courses	

© INE, I.P., Portugal, 2015. Informação disponível até 30 de setembro de 2015. Information available till 30th September, 2015.

Fonte: Ministério da Educação e Ciência - Direção-Geral de Estatísticas da Educação e Ciência.

Source: Ministry of Education and Science - Directorate-General for Education and Science Statistics.

Nota: As rubricas "taxa de retenção e desistência no ensino básico" e "taxa de transição/conclusão no ensino secundário" incluem o ensino regular e os cursos profissionais.

Note: The items "retention and desistance rate at basic education" and "success rate at secondary education" include regular education courses and vocational courses.

II.2.2 - Indicadores de educação por município, 2013/2014 e 2014/2015

II.2.2 - Education indicators by municipality, 2013/2014 and 2014/2015

	Taxa de escolarização no ensino superior (alunas/os com idade entre 18 e 22 anos)	Proporção de inscritas/os em áreas C&T no ensino superior	Proporção de inscritas/os via "maiores de 23 anos" no ensino superior	Proporção de mulheres no ensino superior		Diplomadas/os do ensino superior por 1 000 habitantes
						N.º
	%					
	2014/2015			2013/2014		
Portugal	32,6	28,9	6,4	53,6	59,3	77,0
Continente	34,1	29,1	6,4	53,5	59,3	80,5
R. A. Madeira	9,7	22,5	7,4	55,9	63,9	29,1
Calheta	0,0	//	//	//	//	0,0
Câmara de Lobos	0,0	//	//	//	//	0,0
Funchal	25,2	22,5	7,4	55,9	63,9	72,9
Machico	0,0	//	//	//	//	0,0
Ponta do Sol	0,0	//	//	//	//	0,0
Porto Moniz	0,0	//	//	//	//	0,0
Ribeira Brava	0,0	//	//	//	//	0,0
Santa Cruz	0,0	//	//	//	//	0,0
Santana	0,0	//	//	//	//	0,0
São Vicente	0,0	//	//	//	//	0,0
Porto Santo	0,0	//	//	//	//	0,0

	Enrolment rate in higher education (students aged between 18 and 22 years old)	Proportion of students enrolled in S&T areas of tertiary education	Proportion of students in tertiary education via "older than 23 years" regime	Proportion of women in tertiary education		Graduates from tertiary education per 1 000 inhabitants
						No.
	%					
	2014/2015			2013/2014		
				Students enrolled	Graduates	

© INE, I.P., Portugal, 2015. Informação disponível até 30 de setembro de 2015. Information available till 30th September, 2015.

Fonte: Ministério da Educação e Ciência - Direção-Geral de Estatísticas da Educação e Ciência.

Source: Ministry of Education and Science - Directorate-General for Education and Science Statistics.

Nota: As áreas C&T englobam as "Ciências da vida", "Ciências físicas", "Matemática e estatística", "Informática", "Engenharia e técnicas afins", "Indústrias transformadoras" e "Arquitetura e construção". Atualmente, as/os alunas/os que não estão habilitadas/os com um curso de nível secundário ou equivalente só podem entrar no ensino superior através do regime "Provas especialmente adequadas destinadas a avaliar a capacidade para a frequência do ensino superior dos maiores de 23 anos".

Os valores das/os alunas/os diplomadas/os do ensino superior incluem os diplomas de especialização atribuídos pela conclusão de mestrado e de doutoramento.

Note: The S&T areas include: "Life sciences", "Physical sciences", "Mathematics and statistics", "Computing", "Engineering and engineering trades", "Manufacturing and processing" and "Architecture and building". At present, students who are not qualified with a secondary education level, or equivalent, may enrol in the tertiary education system only by a special regime known as "Exams specially designed and aimed at evaluating the ability of individuals aged over 23 years old to attend tertiary education". The values of graduates from tertiary education include the diplomas awarded by the conclusion of a master's degree and a PhD degree.

II.2.3 - Estabelecimentos de educação/ensino por município, segundo o nível de ensino ministrado e a natureza institucional, 2013/2014

II.2.3 - Educational institutions by municipality, according to the level of education provided and the nature of the institution, 2013/2014

Unidade: N.º

Unit: No.

	Educação pré-escolar			Ensino básico									Ensino secundário			
				1º Ciclo			2º Ciclo			3º Ciclo						
	Total	Público	Privado	Total	Com menos de 21 alunas/os	Público	Privado	Total	Público	Privado	Total	Público	Privado	Total	Público	Privado
Portugal	6 301	3 934	2 367	4 645	x	4 108	537	1 201	937	264	1 469	1 155	314	958	577	381
Continente	5 943	3 688	2 255	4 375	241	3 868	507	1 134	877	257	1 392	1 090	302	890	535	355
R. A. Madeira	163	107	56	118	1	95	23	33	28	5	36	30	6	28	20	8
Calheta	10	8	2	9	0	8	1	2	2	0	2	2	0	1	1	0
Câmara de Lobos	23	18	5	17	0	17	0	4	4	0	4	4	0	3	3	0
Funchal	66	31	35	42	0	26	16	13	8	5	16	10	6	16	8	8
Machico	11	9	2	8	0	7	1	3	3	0	3	3	0	1	1	0
Ponta do Sol	9	8	1	7	1	7	0	1	1	0	1	1	0	1	1	0
Porto Moniz	2	2	0	2	0	2	0	1	1	0	1	1	0	1	1	0
Ribeira Brava	10	10	0	9	0	9	0	2	2	0	2	2	0	1	1	0
Santa Cruz	17	9	8	11	0	8	3	3	3	0	3	3	0	1	1	0
Santana	6	5	1	6	0	5	1	2	2	0	2	2	0	1	1	0
São Vicente	5	4	1	4	0	4	0	1	1	0	1	1	0	1	1	0
Porto Santo	4	3	1	3	0	2	1	1	1	0	1	1	0	1	1	0

© INE, I.P., Portugal, 2015. Informação disponível até 30 de setembro de 2015. Information available till 30th September, 2015.

Fonte: Ministério da Educação e Ciência - Direção-Geral de Estatísticas da Educação e Ciência. OSERAM - Observatório do Sistema Educativo da Região Autónoma da Madeira.

Source: Ministry of Education and Science - Directorate-General for Education and Science Statistics. OSERAM - Education System Observatory of the Autonomous Region of Madeira.

Nota: O mesmo estabelecimento é contado tantas vezes quantos os graus de ensino que ministra. A educação pré-escolar não inclui os Centros de Animação Infantil e Comunitários nem a Educação pré-escolar itinerante. No 2º ciclo, estão incluídos os estabelecimentos de Ensino Básico Mediatizado. Os estabelecimentos que ministram cursos de ensino qualificante (cursos de educação e formação) estão incluídos nos níveis de ensino equivalentes.

As escolas profissionais passaram a ser incluídas nas outras tipologias de estabelecimento de educação e ensino.

Este quadro contempla apenas informação relativa a estabelecimentos de educação e ensino tutelados pelo Ministério da Educação e Ciência.

Note: One institution is counted as many times as the education levels it offers. The pre-primary education does not include child and communitarian animation centres as well as the itinerant pre-primary education. The 2nd cycle includes the Mediated Basic Education institutions. The education and training courses are included in the respective level of education. Vocational schools are comprised in other typologies of education and training institutions.

This table only comprises data concerning educational institutions under the tutelage of the Ministry of Education and Science.

II.2.4 - Estabelecimentos privados de educação/ensino por município, segundo o nível de ensino ministrado e a natureza institucional, 2013/2014

II.2.4 - Private educational institutions by municipality, according to the level of education provided and the nature of the institution, 2013/2014

Unidade: N.º

Unit: No.

	Educação pré-escolar		Ensino básico						Ensino secundário	
			1º Ciclo		2º Ciclo		3º Ciclo			
	Depen- dente do Estado	Indepen- dente do Estado	Depen- dente do Estado	Indepen- dente do Estado	Depen- dente do Estado	Indepen- dente do Estado	Depen- dente do Estado	Indepen- dente do Estado	Depen- dente do Estado	Indepen- dente do Estado
Portugal	1 395	972	84	453	97	167	98	216	67	314
Continente	1 292	963	62	445	92	165	92	210	59	296
R. A. Madeira	55	1	22	1	5	0	6	0	8	0
Calheta	2	0	1	0	0	0	0	0	0	0
Câmara de Lobos	5	0	0	0	0	0	0	0	0	0
Funchal	34	1	15	1	5	0	6	0	8	0
Machico	2	0	1	0	0	0	0	0	0	0
Ponta do Sol	1	0	0	0	0	0	0	0	0	0
Porto Moniz	0	0	0	0	0	0	0	0	0	0
Ribeira Brava	0	0	0	0	0	0	0	0	0	0
Santa Cruz	8	0	3	0	0	0	0	0	0	0
Santana	1	0	1	0	0	0	0	0	0	0
São Vicente	1	0	0	0	0	0	0	0	0	0
Porto Santo	1	0	1	0	0	0	0	0	0	0

	Pre-primary education		Basic education						Secondary education	
			1st cycle		2nd cycle		3rd cycle			
	Dependent on the State	Independent from the State	Dependent on the State	Independent from the State	Dependent on the State	Independent from the State	Dependent on the State	Independent from the State	Dependent on the State	Independent from the State

© INE, I.P., Portugal, 2015. Informação disponível até 30 de setembro de 2015. Information available till 30th September, 2015.

Fonte: Ministério da Educação e Ciência - Direção-Geral de Estatísticas da Educação e Ciência.

Source: Ministry of Education and Science - Directorate-General for Education and Science Statistics.

Nota: O mesmo estabelecimento é contado tantas vezes quantos os graus de ensino que ministra. A educação pré-escolar não inclui os Centros de Animação Infantil e Comunitários nem a Educação pré-escolar itinerante. No 2º ciclo, estão incluídos os estabelecimentos de Ensino Básico Mediatizado. Os estabelecimentos que ministram cursos de ensino qualificante (cursos de educação e formação) estão incluídos nos níveis de ensino equivalentes.

As escolas profissionais passaram a ser incluídas nas outras tipologias de estabelecimento de educação e ensino.

Este quadro contempla apenas informação relativa a estabelecimentos de educação e ensino tutelados pelo Ministério da Educação e Ciência.

Note: One institution is counted as many times as the education levels it offers. The pre-primary education does not include child and communitarian animation centres as well as the itinerant pre-primary education. The 2nd cycle includes the Mediated Basic Education institutions. The education and training courses are included in the respective level of education.

Vocational schools are comprised in other typologies of education and training institutions.

This table only comprises data concerning educational institutions under the supervision of the Ministry of Education and Science.

II.2.5 - Alunas/os matriculadas/os por município, segundo o nível de ensino ministrado e a natureza institucional do estabelecimento, 2013/2014 (continua)

II.2.5 - Students enrolled (in institutions) by municipality, according to the level of education provided and the nature of the institution, 2013/2014 (to be continued)

Unidade: N.º

Unit: No.

	Educação pré-escolar			Ensino básico								
				1º Ciclo			2º Ciclo			3º Ciclo		
	Total	Público	Privado	Total	Público	Privado	Total	Público	Privado	Total	Público	Privado
Portugal	265 414	141 999	123 415	424 284	373 644	50 640	249 754	219 003	30 751	383 421	335 894	47 527
Continente	251 059	132 867	118 192	399 439	352 325	47 114	234 625	204 756	29 869	361 230	314 949	46 281
R. A. Madeira	6 755	4 144	2 611	12 000	9 407	2 593	7 109	6 355	754	11 392	10 256	1 136
Calheta	266	215	51	536	493	43	265	265	0	422	422	0
Câmara de Lobos	876	647	229	1 807	1 807	0	1 025	1 025	0	1 573	1 573	0
Funchal	3 280	1 475	1 805	5 440	3 359	2 081	3 176	2 422	754	5 260	4 124	1 136
Machico	500	412	88	875	781	94	612	612	0	890	890	0
Ponta do Sol	207	193	14	386	386	0	239	239	0	398	398	0
Porto Moniz	52	52	0	97	97	0	50	50	0	86	86	0
Ribeira Brava	296	296	0	633	633	0	426	426	0	707	707	0
Santa Cruz	889	532	357	1 494	1 239	255	943	943	0	1 396	1 396	0
Santana	141	113	28	302	272	30	135	135	0	265	265	0
São Vicente	97	84	13	194	194	0	130	130	0	171	171	0
Porto Santo	151	125	26	236	146	90	108	108	0	224	224	0

	Pre-primary education			Basic education								
				1st cycle			2nd cycle			3rd cycle		
	Total	Public	Private	Total	Public	Private	Total	Public	Private	Total	Public	Private

© INE, I.P., Portugal, 2015. Informação disponível até 30 de setembro de 2015. Information available till 30th September, 2015.

Fonte: Ministério da Educação e Ciência - Direção-Geral de Estatísticas da Educação e Ciência.

Source: Ministry of Education and Science - Directorate-General for Education and Science Statistics.

II.2.5 - Alunas/os matriculadas/os por município, segundo o nível de ensino ministrado e a natureza institucional do estabelecimento, 2013/2014 (continuação)

II.2.5 - Students enrolled (in institutions) by municipality, according to the level of education provided and the nature of the institution, 2013/2014, (continued)

Unidade: N.º

Unit: No.

	Ensino secundário			Ensino pós-secundário não superior		
	Total	Público	Privado	Total	Público	Privado
Portugal	385 210	305 613	79 597	11 544	9 783	1 761
Continente	364 417	289 030	75 387	11 097	9 524	1 573
R. A. Madeira	10 941	8 816	2 125	304	116	188
Calheta	323	323	0	0	0	0
Câmara de Lobos	501	501	0	0	0	0
Funchal	7 828	5 703	2 125	304	116	188
Machico	602	602	0	0	0	0
Ponta do Sol	160	160	0	0	0	0
Porto Moniz	60	60	0	0	0	0
Ribeira Brava	456	456	0	0	0	0
Santa Cruz	395	395	0	0	0	0
Santana	270	270	0	0	0	0
São Vicente	161	161	0	0	0	0
Porto Santo	185	185	0	0	0	0
	Secondary education			Post-secondary non-tertiary education		
	Total	Public	Private	Total	Public	Private

© INE, I.P., Portugal, 2015. Informação disponível até 30 de setembro de 2015. Information available till 30th September, 2015.

Fonte: Ministério da Educação e Ciência - Direção-Geral de Estatísticas da Educação e Ciência.

Source: Ministry of Education and Science - Directorate-General for Education and Science Statistics.

Nota: O ensino pós-secundário não superior, inclui alunas/os inscritas/os ou matriculadas/os em cursos ministrados em estabelecimentos de ensino superior e não superior.

Note: Post-secondary non-tertiary education includes students enrolled in tertiary and non-tertiary institutions.

II.2.6 - Alunas/os matriculadas/os no ensino privado por município, segundo o nível de ensino ministrado e a natureza institucional do estabelecimento, 2013/2014

II.2.6 - Students enrolled in private education by municipality, according to the level of education provided and the nature of the institution, 2013/2014

Unidade: N.º

Unit: No.

	Educação pré-escolar		Ensino básico						Ensino secundário	
			1º Ciclo		2º Ciclo		3º Ciclo			
	Depen- dente do Estado	Indepen- dente do Estado	Depen- dente do Estado	Indepen- dente do Estado	Depen- dente do Estado	Indepen- dente do Estado	Depen- dente do Estado	Indepen- dente do Estado	Depen- dente do Estado	Indepen- dente do Estado
Portugal	81 812	41 603	9 603	41 037	16 238	14 513	26 118	21 409	18 420	61 177
Continente	77 186	41 006	7 026	40 088	15 484	14 385	24 982	21 299	16 295	59 092
R. A. Madeira	2 601	10	2 577	16	754	0	1 136	0	2 125	0
Calheta	51	0	43	0	0	0	0	0	0	0
Câmara de Lobos	229	0	0	0	0	0	0	0	0	0
Funchal	1 795	10	2 065	16	754	0	1 136	0	2 125	0
Machico	88	0	94	0	0	0	0	0	0	0
Ponta do Sol	14	0	0	0	0	0	0	0	0	0
Porto Moniz	0	0	0	0	0	0	0	0	0	0
Ribeira Brava	0	0	0	0	0	0	0	0	0	0
Santa Cruz	357	0	255	0	0	0	0	0	0	0
Santana	28	0	30	0	0	0	0	0	0	0
São Vicente	13	0	0	0	0	0	0	0	0	0
Porto Santo	26	0	90	0	0	0	0	0	0	0

	Pre-primary education		Basic education						Secondary education	
			1st cycle		2nd cycle		3rd cycle			
	Dependent on the State	Independent from the State	Dependent on the State	Independent from the State	Dependent on the State	Independent from the State	Dependent on the State	Independent from the State	Dependent on the State	Independent from the State

© INE, I.P., Portugal, 2015. Informação disponível até 30 de setembro de 2015. Information available till 30th September, 2015.

Fonte: Ministério da Educação e Ciência - Direção-Geral de Estatísticas da Educação e Ciência.

Source: Ministry of Education and Science - Directorate-General for Education and Science Statistics.

II.2.7 - Alunas/os matriculadas/os em modalidades de educação/formação orientadas para jovens, por município, segundo o nível de ensino ministrado e a natureza institucional do estabelecimento, 2013/2014 (continua)

II.2.7 - Students enrolled in youth oriented education/training modalities by municipality, according to the level of education provided and the nature of the institution, 2013/2014 (to be continued)

Unidade: N.º

Unit: No.

	Educação pré-escolar			Ensino básico								
				1º Ciclo			2º Ciclo			3º Ciclo		
	Total	Público	Privado	Total	Público	Privado	Total	Público	Privado	Total	Público	Privado
Portugal	265 414	141 999	123 415	422 221	371 581	50 640	244 907	214 295	30 612	372 994	326 234	46 760
Continente	251 059	132 867	118 192	398 290	351 176	47 114	230 953	201 215	29 738	351 734	306 110	45 624
R. A. Madeira	6 755	4 144	2 611	11 542	8 949	2 593	6 929	6 183	746	10 730	9 704	1 026
Calheta	266	215	51	481	438	43	265	265	0	422	422	0
Câmara de Lobos	876	647	229	1 574	1 574	0	986	986	0	1 476	1 476	0
Funchal	3 280	1 475	1 805	5 403	3 322	2 081	3 100	2 354	746	4 873	3 847	1 026
Machico	500	412	88	827	733	94	601	601	0	858	858	0
Ponta do Sol	207	193	14	386	386	0	239	239	0	398	398	0
Porto Moniz	52	52	0	97	97	0	50	50	0	86	86	0
Ribeira Brava	296	296	0	620	620	0	426	426	0	677	677	0
Santa Cruz	889	532	357	1 494	1 239	255	889	889	0	1 310	1 310	0
Santana	141	113	28	251	221	30	135	135	0	259	259	0
São Vicente	97	84	13	194	194	0	130	130	0	162	162	0
Porto Santo	151	125	26	215	125	90	108	108	0	209	209	0

	Pre-primary education			Basic education								
				1st cycle			2nd cycle			3rd cycle		
	Total	Public	Private	Total	Public	Private	Total	Public	Private	Total	Public	Private

© INE, I.P., Portugal, 2015. Informação disponível até 30 de setembro de 2015. Information available till 30th September, 2015.

Fonte: Ministério da Educação e Ciência - Direção-Geral de Estatísticas da Educação e Ciência.

Source: Ministry of Education and Science - Directorate-General for Education and Science Statistics.

II.2.7 - Alunas/os matriculadas/os em modalidades de educação/formação orientadas para jovens, por município, segundo o nível de ensino ministrado e a natureza institucional do estabelecimento, 2013/2014 (continuação)

II.2.7 - Students enrolled in youth oriented education/training modalities by municipality, according to the level of education provided and the nature of the institution, 2013/2014 (continued)

Unidade: N.º

Unit: No.

	Ensino secundário			Ensino pós-secundário não superior		
	Total	Público	Privado	Total	Público	Privado
Portugal	363 245	287 865	75 380	11 544	9 783	1 761
Continente	344 370	273 152	71 218	11 097	9 524	1 573
R. A. Madeira	9 454	7 377	2 077	304	116	188
Calheta	198	198	0	0	0	0
Câmara de Lobos	361	361	0	0	0	0
Funchal	7 119	5 042	2 077	304	116	188
Machico	511	511	0	0	0	0
Ponta do Sol	160	160	0	0	0	0
Porto Moniz	60	60	0	0	0	0
Ribeira Brava	375	375	0	0	0	0
Santa Cruz	183	183	0	0	0	0
Santana	211	211	0	0	0	0
São Vicente	128	128	0	0	0	0
Porto Santo	148	148	0	0	0	0
	Secondary education			Post-secondary non-tertiary education		
	Total	Public	Private	Total	Public	Private

© INE, I.P., Portugal, 2015. Informação disponível até 30 de setembro de 2015. Information available till 30th September, 2015.

Fonte: Ministério da Educação e Ciência - Direção-Geral de Estatísticas da Educação e Ciência.

Source: Ministry of Education and Science - Directorate-General for Education and Science Statistics.

Nota: O ensino pós-secundário não superior inclui alunas/os inscritas/os ou matriculadas/os em cursos ministrados em estabelecimentos de ensino superior e não superior.

Note: Post-secondary non-tertiary education includes students enrolled in tertiary and non-tertiary institutions.

II.2.8 - Alunas/os matriculadas/os em modalidades de educação/formação orientadas para adultas/os, por município, segundo o nível de ensino ministrado e a natureza institucional do estabelecimento, 2013/2014

II.2.8 - Students enrolled in adult oriented education/training modalities by municipality, according to the level of education provided and the nature of the institution, 2013/2014

Unidade: N.º

Unit: No.

	Ensino básico									Ensino secundário		
	1º Ciclo			2º Ciclo			3º Ciclo					
	Total	Público	Privado	Total	Público	Privado	Total	Público	Privado	Total	Público	Privado
Portugal	2 063	2 063	0	4 847	4 708	139	10 427	9 660	767	21 965	17 748	4 217
Continente	1 149	1 149	0	3 672	3 541	131	9 496	8 839	657	20 047	15 878	4 169
R. A. Madeira	458	458	0	180	172	8	662	552	110	1 487	1 439	48
Calheta	55	55	0	0	0	0	0	0	0	125	125	0
Câmara de Lobos	233	233	0	39	39	0	97	97	0	140	140	0
Funchal	37	37	0	76	68	8	387	277	110	709	661	48
Machico	48	48	0	11	11	0	32	32	0	91	91	0
Ponta do Sol	0	0	0	0	0	0	0	0	0	0	0	0
Porto Moniz	0	0	0	0	0	0	0	0	0	0	0	0
Ribeira Brava	13	13	0	0	0	0	30	30	0	81	81	0
Santa Cruz	0	0	0	54	54	0	86	86	0	212	212	0
Santana	51	51	0	0	0	0	6	6	0	59	59	0
São Vicente	0	0	0	0	0	0	9	9	0	33	33	0
Porto Santo	21	21	0	0	0	0	15	15	0	37	37	0

	Basic education									Secondary education		
	1st cycle			2nd cycle			3rd cycle					
	Total	Public	Private	Total	Public	Private	Total	Public	Private	Total	Public	Private

© INE, I.P., Portugal, 2015. Informação disponível até 30 de setembro de 2015. Information available till 30th September, 2015.

Fonte: Ministério da Educação e Ciência - Direção-Geral de Estatísticas da Educação e Ciência.

Source: Ministry of Education and Science - Directorate-General for Education and Science Statistics.

II.2.9 - Alunas/os matriculadas/os no ensino básico em modalidades de educação/formação orientadas para jovens, por município, segundo a modalidade, 2013/2014

II.2.9 - Students enrolled in youth oriented basic education/training modalities by municipality, according to the modality of education, 2013/2014

Unidade: N.º

Unit: No.

	Ensino básico											
	1º Ciclo			2º Ciclo				3º Ciclo				
	Total	das quais		Total	das quais			Total	das quais			
		Ensino regular	Ensino artístico		Ensino regular	Ensino artístico	Cursos de educação e formação		Ensino regular	Ensino artístico	Cursos profissionais	Cursos de educação e formação
Portugal	422 221	421 377	304	244 907	238 997	896	199	372 994	341 175	1 145	343	17 655
Continente	398 290	397 768	304	230 953	226 257	896	181	351 734	323 544	1 145	324	15 534
R. A. Madeira	11 542	11 542	0	6 929	6 512	0	18	10 730	9 018	0	19	1 234
Calheta	481	481	0	265	235	0	0	422	347	0	0	62
Câmara de Lobos	1 574	1 574	0	986	886	0	0	1 476	1 159	0	0	229
Funchal	5 403	5 403	0	3 100	2 944	0	4	4 873	4 145	0	19	493
Machico	827	827	0	601	572	0	0	858	751	0	0	75
Ponta do Sol	386	386	0	239	226	0	0	398	320	0	0	52
Porto Moniz	97	97	0	50	50	0	0	86	86	0	0	0
Ribeira Brava	620	620	0	426	409	0	0	677	587	0	0	78
Santa Cruz	1 494	1 494	0	889	842	0	14	1 310	1 096	0	0	159
Santana	251	251	0	135	135	0	0	259	214	0	0	28
São Vicente	194	194	0	130	105	0	0	162	133	0	0	29
Porto Santo	215	215	0	108	108	0	0	209	180	0	0	29

	Basic education											
	1st cycle			2nd cycle				3rd cycle				
	Total	of w hich		Total	of w hich			Total	of w hich			
		Regular education	Artistic education		Regular education	Artistic education	Education and training courses		Regular education	Artistic education	Vocational courses	Education and training courses

© INE, I.P., Portugal, 2015. Informação disponível até 30 de setembro de 2015. Information available till 30th September, 2015.

Fonte: Ministério da Educação e Ciência - Direção-Geral de Estatísticas da Educação e Ciência.

Source: Ministry of Education and Science - Directorate-General for Education and Science Statistics.

II.2.10 - Alunas/os matriculadas/os no ensino básico público em modalidades de educação/formação orientadas para jovens, por município, segundo a modalidade, 2013/2014

II.2.10 - Students enrolled in youth oriented public basic education/training modalities by municipality, according to the modality of education, 2013/2014

Unidade: N.º

Unit: No.

	Ensino básico público											
	1º Ciclo			2º Ciclo				3º Ciclo				
	Total	das quais		Total	das quais			Total	das quais			
		Ensino regular	Ensino artístico		Ensino regular	Ensino artístico	Cursos de educação e formação		Ensino regular	Ensino artístico	Cursos profissionais	Cursos de educação e formação
Portugal	371 581	370 759	304	214 295	208 995	410	199	326 234	298 902	648	19	15 678
Continente	351 176	350 676	304	201 215	197 129	410	181	306 110	282 346	648	0	13 618
R. A. Madeira	8 949	8 949	0	6 183	5 766	0	18	9 704	8 022	0	19	1 204
Calheta	438	438	0	265	235	0	0	422	347	0	0	62
Câmara de Lobos	1 574	1 574	0	986	886	0	0	1 476	1 159	0	0	229
Funchal	3 322	3 322	0	2 354	2 198	0	4	3 847	3 149	0	19	463
Machico	733	733	0	601	572	0	0	858	751	0	0	75
Ponta do Sol	386	386	0	239	226	0	0	398	320	0	0	52
Porto Moniz	97	97	0	50	50	0	0	86	86	0	0	0
Ribeira Brava	620	620	0	426	409	0	0	677	587	0	0	78
Santa Cruz	1 239	1 239	0	889	842	0	14	1 310	1 096	0	0	159
Santana	221	221	0	135	135	0	0	259	214	0	0	28
São Vicente	194	194	0	130	105	0	0	162	133	0	0	29
Porto Santo	125	125	0	108	108	0	0	209	180	0	0	29

	Public basic education											
	1st cycle			2nd cycle				3rd cycle				
	Total	of w hich		Total	of w hich			Total	of w hich			
		Regular education	Artistic education		Regular education	Artistic education	Education and training courses		Regular education	Artistic education	Vocational courses	Education and training courses

© INE, I.P., Portugal, 2015. Informação disponível até 30 de setembro de 2015. Information available till 30th September, 2015.

Fonte: Ministério da Educação e Ciência - Direção-Geral de Estatísticas da Educação e Ciência.

Source: Ministry of Education and Science - Directorate-General for Education and Science Statistics.

II.2.11 - Alunas/os matriculadas/os no ensino secundário em modalidades de educação/formação orientadas para jovens, por município, segundo a modalidade, 2013/2014

II.2.11 - Students enrolled in youth oriented secondary education/training modalities by municipality, according to the modality of education, 2013/2014

Unidade: N.º

Unit: No.

	Ensino secundário							
	Total	das quais						
		Ensino regular			Ensino artístico	Cursos profissionais	Cursos de aprendizagem	Cursos de educação e formação
		Total	Cursos gerais/científico-humanísticos	Cursos tecnológicos				
Portugal	363 245	205 318	200 860	4 458	2 529	117 699	35 400	1 920
Continente	344 370	193 646	189 832	3 814	2 529	111 590	34 729	1 497
R. A. Madeira	9 454	5 974	5 623	351	0	2 977	80	423
Calheta	198	151	142	9	0	30	0	17
Câmara de Lobos	361	196	178	18	0	120	0	45
Funchal	7 119	4 263	4 027	236	0	2 470	80	306
Machico	511	412	396	16	0	99	0	0
Ponta do Sol	160	160	160	0	0	0	0	0
Porto Moniz	60	60	60	0	0	0	0	0
Ribeira Brava	375	235	204	31	0	117	0	23
Santa Cruz	183	141	114	27	0	42	0	0
Santana	211	166	166	0	0	34	0	11
São Vicente	128	90	90	0	0	38	0	0
Porto Santo	148	100	86	14	0	27	0	21
	Secondary education							
	Total	of which						
		Regular education			Artistic education	Vocational courses	Apprenticeship courses	Education and training courses
		Total	General courses/scientific-humanistic	Technological courses				

© INE, I.P., Portugal, 2015. Informação disponível até 30 de setembro de 2015. Information available till 30th September, 2015.

Fonte: Ministério da Educação e Ciência - Direção-Geral de Estatísticas da Educação e Ciência.

Source: Ministry of Education and Science - Directorate-General for Education and Science Statistics.

II.2.12 - Alunas/os matriculadas/os no ensino secundário público em modalidades de educação/formação orientadas para jovens, por município, segundo a modalidade, 2013/2014

II.2.12 - Students enrolled in youth oriented public secondary education/training modalities by municipality, according to the modality of education, 2013/2014

Unidade: N.º

Unit: No.

	Ensino secundário público							
	Total	das quais						
		Ensino regular			Ensino artístico	Cursos profissionais	Cursos de aprendizagem	Cursos de educação e formação
		Total	Cursos gerais/ científico- humanísticos	Cursos tecnológicos				
Portugal	287 865	178 235	177 419	816	2 411	69 730	35 309	1 854
Continente	273 152	167 050	166 871	179	2 411	67 168	34 729	1 468
R. A. Madeira	7 377	5 515	5 171	344	0	1 435	41	386
Calheta	198	151	142	9	0	30	0	17
Câmara de Lobos	361	196	178	18	0	120	0	45
Funchal	5 042	3 804	3 575	229	0	928	41	269
Machico	511	412	396	16	0	99	0	0
Ponta do Sol	160	160	160	0	0	0	0	0
Porto Moniz	60	60	60	0	0	0	0	0
Ribeira Brava	375	235	204	31	0	117	0	23
Santa Cruz	183	141	114	27	0	42	0	0
Santana	211	166	166	0	0	34	0	11
São Vicente	128	90	90	0	0	38	0	0
Porto Santo	148	100	86	14	0	27	0	21
	Public secondary education							
	Total	of which						
		Regular education			Artistic education	Vocational courses	Apprenticeship courses	Education and training courses
		Total	General courses/ scientific- humanistic	Technological courses				

© INE, I.P., Portugal, 2015. Informação disponível até 30 de setembro de 2015. Information available till 30th September, 2015.

Fonte: Ministério da Educação e Ciência - Direção-Geral de Estatísticas da Educação e Ciência.

Source: Ministry of Education and Science - Directorate-General for Education and Science Statistics.

II.2.13 - Alunas/os matriculadas/os em modalidades de educação/formação orientadas para adultas/os, por município, segundo o nível de ensino ministrado e a modalidade, 2013/2014 (continua)

II.2.13 - Students enrolled in adult oriented education/training modalities by municipality, according to the level of education provided and the modality of education, 2013/2014 (to be continued)

Unidade: N.º

Unit: No.

	Ensino básico							
	1º Ciclo				2º Ciclo			
	Total	das quais			Total	das quais		
		Ensino recorrente	Cursos de Educação e Formação de Adultos	Sistema de Reconhecimento, Validação e Certificação de Competências		Ensino recorrente	Cursos de Educação e Formação de Adultos	Sistema de Reconhecimento, Validação e Certificação de Competências
Portugal	2 063	479	1 149	435	4 847	13	3 829	999
Continente	1 149	0	1 149	0	3 672	0	3 663	3
R. A. Madeira	458	458	0	0	180	0	166	14
Calheta	55	55	0	0	0	0	0	0
Câmara de Lobos	233	233	0	0	39	0	39	0
Funchal	37	37	0	0	76	0	62	14
Machico	48	48	0	0	11	0	11	0
Ponta do Sol	0	0	0	0	0	0	0	0
Porto Moniz	0	0	0	0	0	0	0	0
Ribeira Brava	13	13	0	0	0	0	0	0
Santa Cruz	0	0	0	0	54	0	54	0
Santana	51	51	0	0	0	0	0	0
São Vicente	0	0	0	0	0	0	0	0
Porto Santo	21	21	0	0	0	0	0	0

	Basic education							
	1st cycle				2nd cycle			
	Total	of w hich			Total	of w hich		
		Recurrent education	Adult Education and Training Courses	Procedure of Recognition, Validation and Certification of Competences		Recurrent education	Adult Education and Training Courses	Procedure of Recognition, Validation and Certification of Competences

© INE, I.P., Portugal, 2015. Informação disponível até 30 de setembro de 2015. Information available till 30th September, 2015.

Fonte: Ministério da Educação e Ciência - Direção-Geral de Estatísticas da Educação e Ciência.

Source: Ministry of Education and Science - Directorate-General for Education and Science Statistics.

Nota: No que se refere às modalidades de educação/formação orientadas para adultas/os, os Processos de Reconhecimento de Validação de Competências (RVCC) e os Cursos de Educação e Formação de Adultos têm vindo a substituir gradualmente o ensino recorrente.

Note: Regarding adult oriented education/training modalities, the processes of Recognition, Validation and Certification of Competences (RVCC) and the Adult Education and Training Courses have been gradually replacing the recurrent education courses.

II.2.13 - Alunas/os matriculadas/os em modalidades de educação/formação orientadas para adultas/os, por município, segundo o nível de ensino ministrado e a modalidade, 2013/2014 (continuação)

II.2.13 - Students enrolled in adult oriented education/training modalities by municipality, according to the level of education provided and the modality of education, 2013/2014 (continued)

Unidade: N.º

Unit: No.

	Ensino básico				Ensino secundário			
	3º Ciclo							
	Total	das quais			Total	das quais		
		Ensino recorrente	Cursos de Educação e Formação de Adultos	Sistema de Reconhecimento, Validação e Certificação de Competências		Ensino recorrente	Cursos de Educação e Formação de Adultos	Sistema de Reconhecimento, Validação e Certificação de Competências
Portugal	10 427	277	9 576	499	21 965	8 792	12 735	350
Continente	9 496	264	9 047	110	20 047	8 542	11 309	108
R. A. Madeira	662	0	529	133	1 487	0	1 426	61
Calheta	0	0	0	0	125	0	125	0
Câmara de Lobos	97	0	97	0	140	0	140	0
Funchal	387	0	254	133	709	0	648	61
Machico	32	0	32	0	91	0	91	0
Ponta do Sol	0	0	0	0	0	0	0	0
Porto Moniz	0	0	0	0	0	0	0	0
Ribeira Brava	30	0	30	0	81	0	81	0
Santa Cruz	86	0	86	0	212	0	212	0
Santana	6	0	6	0	59	0	59	0
São Vicente	9	0	9	0	33	0	33	0
Porto Santo	15	0	15	0	37	0	37	0

	Basic education				Secondary education			
	3rd cycle							
	Total	of w hich			Total	of w hich		
		Recurrent education	Adult Education and Training Courses	Procedure of Recognition, Validation and Certification of Competences		Recurrent education	Adult Education and Training Courses	Procedure of Recognition, Validation and Certification of Competences
Portugal	10 427	277	9 576	499	21 965	8 792	12 735	350
Continente	9 496	264	9 047	110	20 047	8 542	11 309	108
R. A. Madeira	662	0	529	133	1 487	0	1 426	61
Calheta	0	0	0	0	125	0	125	0
Câmara de Lobos	97	0	97	0	140	0	140	0
Funchal	387	0	254	133	709	0	648	61
Machico	32	0	32	0	91	0	91	0
Ponta do Sol	0	0	0	0	0	0	0	0
Porto Moniz	0	0	0	0	0	0	0	0
Ribeira Brava	30	0	30	0	81	0	81	0
Santa Cruz	86	0	86	0	212	0	212	0
Santana	6	0	6	0	59	0	59	0
São Vicente	9	0	9	0	33	0	33	0
Porto Santo	15	0	15	0	37	0	37	0

© INE, I.P., Portugal, 2015. Informação disponível até 30 de setembro de 2015. Information available till 30th September, 2015.

Fonte: Ministério da Educação e Ciência - Direção-Geral de Estatísticas da Educação e Ciência.

Source: Ministry of Education and Science - Directorate-General for Education and Science Statistics.

Nota: No que se refere às modalidades de educação/formação orientadas para adultas/os, os Processos de Reconhecimento de Validação de Competências (RVCC) e os Cursos de Educação e Formação de Adultos têm vindo a substituir gradualmente o ensino recorrente.

Note: Regarding adult oriented education/training modalities, the processes of Recognition, Validation and Certification of Competences (RVCC) and the Adult Education and Training Courses have been gradually replacing recurrent education courses.

II.2.14 - Alunas/os matriculadas/os no ensino público em modalidades de educação/formação orientadas para adultas/os, por município, segundo o nível de ensino ministrado e a modalidade, 2013/2014
(continua)

II.2.14 - Students enrolled in adult oriented public education/training modalities by municipality, according to the level of education provided and the modality of education, 2013/2014 (to be continued)

Unidade: N.º

Unit: No.

	Ensino básico público							
	1º Ciclo				2º Ciclo			
	Total	das quais			Total	das quais		
		Ensino recorrente	Cursos de Educação e Formação de Adultos	Sistema de Reconhecimento, Validação e Certificação de Competências		Ensino recorrente	Cursos de Educação e Formação de Adultos	Sistema de Reconhecimento, Validação e Certificação de Competências
Portugal	2 063	479	1 149	435	4 708	13	3 702	989
Continente	1 149	0	1 149	0	3 541	0	3 536	1
R. A. Madeira	458	458	0	0	172	0	166	6
Calheta	55	55	0	0	0	0	0	0
Câmara de Lobos	233	233	0	0	39	0	39	0
Funchal	37	37	0	0	68	0	62	6
Machico	48	48	0	0	11	0	11	0
Ponta do Sol	0	0	0	0	0	0	0	0
Porto Moniz	0	0	0	0	0	0	0	0
Ribeira Brava	13	13	0	0	0	0	0	0
Santa Cruz	0	0	0	0	54	0	54	0
Santana	51	51	0	0	0	0	0	0
São Vicente	0	0	0	0	0	0	0	0
Porto Santo	21	21	0	0	0	0	0	0
	Public basic education							
	1st cycle				2nd cycle			
	Total	of w hich			Total	of w hich		
		Recurrent education	Adult Education and Training Courses	Procedure of Recognition, Validation and Certification of Competences		Recurrent education	Adult Education and Training Courses	Procedure of Recognition, Validation and Certification of Competences

© INE, I.P., Portugal, 2015. Informação disponível até 30 de setembro de 2015. Information available till 30th September, 2015.

Fonte: Ministério da Educação e Ciência - Direção-Geral de Estatísticas da Educação e Ciência.

Source: Ministry of Education and Science - Directorate-General for Education and Science Statistics.

Nota: No que se refere às modalidades de educação/formação orientadas para adultas/os, os Processos de Reconhecimento de Validação de Competências (RVCC) e os Cursos de Educação e Formação de Adultos têm vindo a substituir gradualmente o ensino recorrente.

Note: Regarding adult oriented education/training modalities, the processes of Recognition, Validation and Certification of Competences (RVCC) and the Adult Education and Training Courses have been gradually replacing recurrent education courses.

II.2.14 - Alunas/os matriculadas/os no ensino público em modalidades de educação/formação orientadas para adultas/os, por município, segundo o nível de ensino ministrado e a modalidade, 2013/2014 (continuação)

II.2.14 - Students enrolled in adult oriented public education/training modalities by municipality, according to the level of education provided and the modality of education, 2013/2014 (continued)

Unidade: N.º

Unit: No.

	Ensino básico público				Ensino secundário público			
	3º Ciclo							
	Total	das quais			Total	das quais		
		Ensino recorrente	Cursos de Educação e Formação de Adultos	Sistema de Reconhecimento, Validação e Certificação de Competências		Ensino recorrente	Cursos de Educação e Formação de Adultos	Sistema de Reconhecimento, Validação e Certificação de Competências
Portugal	9 660	13	9 232	361	17 748	5 368	12 017	282
Continente	8 839	0	8 703	82	15 878	5 118	10 591	88
R. A. Madeira	552	0	529	23	1 439	0	1 426	13
Calheta	0	0	0	0	125	0	125	0
Câmara de Lobos	97	0	97	0	140	0	140	0
Funchal	277	0	254	23	661	0	648	13
Machico	32	0	32	0	91	0	91	0
Ponta do Sol	0	0	0	0	0	0	0	0
Porto Moniz	0	0	0	0	0	0	0	0
Ribeira Brava	30	0	30	0	81	0	81	0
Santa Cruz	86	0	86	0	212	0	212	0
Santana	6	0	6	0	59	0	59	0
São Vicente	9	0	9	0	33	0	33	0
Porto Santo	15	0	15	0	37	0	37	0

	Public basic education				Public secondary education			
	3rd cycle							
	Total	of w hich			Total	of w hich		
		Recurrent education	Adult Education and Training Courses	Procedure of Recognition, Validation and Certification of Competences		Recurrent education	Adult Education and Training Courses	Procedure of Recognition, Validation and Certification of Competences
Portugal	9 660	13	9 232	361	17 748	5 368	12 017	282
Continente	8 839	0	8 703	82	15 878	5 118	10 591	88
R. A. Madeira	552	0	529	23	1 439	0	1 426	13
Calheta	0	0	0	0	125	0	125	0
Câmara de Lobos	97	0	97	0	140	0	140	0
Funchal	277	0	254	23	661	0	648	13
Machico	32	0	32	0	91	0	91	0
Ponta do Sol	0	0	0	0	0	0	0	0
Porto Moniz	0	0	0	0	0	0	0	0
Ribeira Brava	30	0	30	0	81	0	81	0
Santa Cruz	86	0	86	0	212	0	212	0
Santana	6	0	6	0	59	0	59	0
São Vicente	9	0	9	0	33	0	33	0
Porto Santo	15	0	15	0	37	0	37	0

© INE, I.P., Portugal, 2015. Informação disponível até 30 de setembro de 2015. Information available till 30th September, 2015.

Fonte: Ministério da Educação e Ciência - Direção-Geral de Estatísticas da Educação e Ciência.

Source: Ministry of Education and Science - Directorate-General for Education and Science Statistics.

Nota: No que se refere às modalidades de educação/formação orientadas para adultas/os, os Processos de Reconhecimento de Validação de Competências (RVCC) e os Cursos de Educação e Formação de Adultos têm vindo a substituir gradualmente o ensino recorrente.

Note: Regarding adult oriented education/training modalities, the processes of Recognition, Validation and Certification of Competences (RVCC) and the Adult Education and Training Courses have been gradually replacing recurrent education courses.

II.2.15 - Pessoal docente e não docente por município, segundo o nível de ensino ministrado e a natureza institucional do estabelecimento, 2013/2014 (continua)

II.2.15 - Teaching staff and other staff by municipality, according to the level of education provided and the nature of the institution, 2013/2014 (to be continued)

Unidade: N.º

Unit: No.

	Pessoal docente									
	Educação pré-escolar			1º ciclo do ensino básico			2º ciclo do ensino básico			
	Total	Público	Privado	Total	Público	Privado	Total	Público	Privado	
Portugal	16 143	9 006	7 137	28 214	25 201	3 013	24 384	21 503	2 881	
Continente	14 827	8 023	6 804	25 620	22 880	2 740	22 462	19 641	2 821	
R. A. Madeira	750	599	151	1 623	1 404	219	833	784	49	
Calheta	30	25	5	82	78	4	37	37	0	
Câmara de Lobos	104	89	15	262	261	1	129	129	0	
Funchal	333	228	105	643	473	170	360	311	49	
Machico	67	62	5	121	115	6	74	74	0	
Ponta do Sol	26	24	2	67	67	0	33	33	0	
Porto Moniz	5	5	0	18	18	0	6	6	0	
Ribeira Brava	42	42	0	104	104	0	56	56	0	
Santa Cruz	96	80	16	195	170	25	82	82	0	
Santana	17	16	1	55	50	5	26	26	0	
São Vicente	14	13	1	40	40	0	17	17	0	
Porto Santo	16	15	1	36	28	8	13	13	0	
	Teaching staff									
	Pre-primary education			1st cycle of basic education			2nd cycle of basic education			
	Total	Public	Private	Total	Public	Private	Total	Public	Private	

© INE, I.P., Portugal, 2015. Informação disponível até 30 de setembro de 2015. Information available till 30th September, 2015.

Fonte: Ministério da Educação e Ciência - Direção-Geral de Estatísticas da Educação e Ciência.

Source: Ministry of Education and Science - Directorate-General for Education and Science Statistics.

Nota: As/os docentes com funções letivas que lecionam simultaneamente em mais do que um ciclo de estudos são consideradas/os, para efeitos estatísticos, como docentes do ciclo de estudos onde lecionaram o maior número de horas. As/os docentes que não estão a exercer funções letivas e ocupam outros cargos, nomeadamente de apoio educativo ou de caráter diretivo, podem ser consideradas/os, para efeitos estatísticos, como docentes do mais elevado nível de ensino para que estão habilitadas/os a lecionar. Assim, esporadicamente, pode acontecer que alguns municípios apresentem níveis de ensino sem estabelecimentos de ensino e sem alunos, mas com pessoal docente.

A educação pré-escolar destina-se a crianças com idades compreendidas entre os três anos e a idade de ingresso no ensino básico. Até 2012/2013, os valores para a Região Autónoma da Madeira incluíam também os docentes afetos a creches (exercendo atividade com crianças com idade inferior a três anos), para além dos docentes afetos à educação pré-escolar.

Note: Teachers who give lessons to different educational cycles are considered, for statistical purposes, as teachers of the cycle for which they have taught more hours. Teachers who do not give lessons but keep other positions, namely educational support or management activities, are considered, for statistical purposes, as teachers of the highest level for which they are qualified to. Thus, some municipalities may not present data for institutions or students, in certain education levels, but present data on teaching staff.

Pre-primary education is for children aged between three years and the typical age for entry into primary education. Up to 2012/2013, information for Região Autónoma da Madeira, besides including data on the number of teaching staff in pre-primary education, also accounted for the number of teaching staff working with children under the age of three years old (crèches).

II.2.15 - Pessoal docente e não docente por município, segundo o nível de ensino ministrado e a natureza institucional do estabelecimento, 2013/2014 (continuação)

II.2.15 - Teaching staff and other staff by municipality, according to the level of education provided and the nature of the institution, 2013/2014 (continued)

Unidade: N.º

Unit: No.

	Pessoal docente						Pessoal não docente do ensino não superior		
	3º Ciclo do ensino básico e ensino secundário			Formadores/as (escolas profissionais)			Total	Público	Privado
	Total	Público	Privado	Total	Público	Privado			
Portugal	72 509	65 074	7 435	7 952	1 343	6 609	87 933	62 993	24 940
Continente	67 458	60 170	7 288	7 147	1 145	6 002	81 132	57 988	23 144
R. A. Madeira	2 976	2 844	132	222	164	58	3 785	2 763	1 022
Calheta	123	123	0	0	0	0	141	128	13
Câmara de Lobos	354	354	0	0	0	0	443	358	85
Funchal	1 502	1 370	132	222	164	58	1 882	1 101	781
Machico	245	245	0	0	0	0	298	276	22
Ponta do Sol	105	105	0	0	0	0	118	109	9
Porto Moniz	28	28	0	0	0	0	53	53	0
Ribeira Brava	193	193	0	0	0	0	191	186	5
Santa Cruz	171	171	0	0	0	0	395	304	91
Santana	102	102	0	0	0	0	92	87	5
São Vicente	68	68	0	0	0	0	86	82	4
Porto Santo	85	85	0	0	0	0	86	79	7

	Teaching staff						Non teaching staff in non-tertiary education		
	3rd cycle of basic education and secondary education			Trainers (vocational schools)			Total	Public	Private
	Total	Public	Private	Total	Public	Private			

© INE, I.P., Portugal, 2015. Informação disponível até 30 de setembro de 2015. Information available till 30th September, 2015.

Fonte: Ministério da Educação e Ciência - Direção-Geral de Estatísticas da Educação e Ciência.

Source: Ministry of Education and Science - Directorate-General for Education and Science Statistics.

Nota: As/os docentes com funções letivas que lecionam simultaneamente em mais do que um ciclo de estudos são consideradas/os, para efeitos estatísticos, como docentes do ciclo de estudos onde lecionaram o maior número de horas. As/os docentes que não estão a exercer funções letivas e ocupam outros cargos, nomeadamente de apoio educativo ou de carácter diretivo, podem ser consideradas/os, para efeitos estatísticos, como docentes do mais elevado nível de ensino para que estão habilitadas/os a lecionar. Assim, esporadicamente, pode acontecer que alguns municípios apresentem níveis de ensino sem estabelecimentos de ensino e sem alunos, mas com pessoal docente.

Note: Teachers who give lessons to different educational cycles are considered, for statistical purposes, as teachers of the cycle for which they have taught more hours. Teachers who do not give lessons but keep other positions, namely educational support or management activities, are considered, for statistical purposes, as teachers of the highest level for which they are qualified to. Thus, some municipalities may not present data for institutions or students, in certain education levels, but present data on teaching staff.

II.2.16 - Estabelecimentos, alunas/os inscritas/os e docentes no ensino superior por município, segundo a natureza institucional do estabelecimento, 2013/2014 e 2014/2015

II.2.16 - Educational institutions, students enrolled and teaching staff in tertiary education by municipality, according to the nature of the institution, 2013/2014 and 2014/2015

Unidade: N.º

Unit: No.

	Estabelecimentos			Pessoal docente			Alunas/os inscritas/os			Alunas/os diplomadas/os		
	Total	Público	Privado	Total	Público	Privado	Total	Público	Privado	Total	Público	Privado
	2014/2015									2013/2014		
Portugal	293	176	117	32 346	24 493	7 853	349 658	292 359	57 299	88 503	72 940	15 563
Continente	284	169	115	31 745	23 943	7 802	343 612	286 643	56 969	86 885	71 368	15 517
R. A. Madeira	4	2	2	297	246	51	3 136	2 806	330	983	937	46
Calheta	0	0	0	0	0	0	0	0	0	0	0	0
Câmara de Lobos	0	0	0	0	0	0	0	0	0	0	0	0
Funchal	4	2	2	297	246	51	3 136	2 806	330	983	937	46
Machico	0	0	0	0	0	0	0	0	0	0	0	0
Ponta do Sol	0	0	0	0	0	0	0	0	0	0	0	0
Porto Moniz	0	0	0	0	0	0	0	0	0	0	0	0
Ribeira Brava	0	0	0	0	0	0	0	0	0	0	0	0
Santa Cruz	0	0	0	0	0	0	0	0	0	0	0	0
Santana	0	0	0	0	0	0	0	0	0	0	0	0
São Vicente	0	0	0	0	0	0	0	0	0	0	0	0
Porto Santo	0	0	0	0	0	0	0	0	0	0	0	0
	Educational institutions			Teaching staff			Students enrolled			Graduates		
	Total	Public	Private	Total	Public	Private	Total	Public	Private	Total	Public	Private
	2014/2015									2013/2014		

© INE, I.P., Portugal, 2015. Informação disponível até 30 de setembro de 2015. Information available till 30th September, 2015.

Fonte: Ministério da Educação e Ciência - Direção-Geral de Estatísticas da Educação e Ciência.

Source: Ministry of Education and Science - Directorate-General for Education and Science Statistics.

Nota: Os valores das/os alunas/os diplomadas/os do ensino superior incluem os diplomas de especialização atribuídos pela conclusão de mestrado e de doutoramento.

Note: The values of graduates from tertiary education include the diplomas awarded by the conclusion of a master's degree and a PhD degree.

II.2.17 - Alunas/os inscritas/os no ensino superior por área de estudo e sexo, segundo a NUTS III, 2014/2015

II.2.17 - Students enrolled in tertiary education institutions by field of study and sex, according to NUTS III, 2014/2015

Unidade: N.º		Unit: No.			
Área de estudo	Sexo	Portugal	R. A. Madeira	Sex	Field of study
Total	HM	349 658	3 136	MF	Total
	H	162 323	1 383	M	
	M	187 335	1 753	F	
Formação de Professores/as ou formadores/as e Ciências da Educação	HM	15 049	520	MF	Teacher training and education sciences
	H	2 911	78	M	
	M	12 138	442	F	
Artes	HM	21 074	203	MF	Arts
	H	9 029	96	M	
	M	12 045	107	F	
Humanidades	HM	14 301	167	MF	Humanities
	H	5 584	73	M	
	M	8 717	94	F	
Ciências Sociais e do Comportamento	HM	31 905	630	MF	Social and behavioural sciences
	H	11 550	231	M	
	M	20 355	399	F	
Informação e Jornalismo	HM	6 693	0	MF	Journalism and information
	H	2 027	0	M	
	M	4 666	0	F	
Ciências Empresariais	HM	55 381	329	MF	Business and administration
	H	25 977	157	M	
	M	29 404	172	F	
Direito	HM	18 106	0	MF	Law
	H	6 846	0	M	
	M	11 260	0	F	
Ciências da Vida	HM	11 665	132	MF	Life sciences
	H	4 123	52	M	
	M	7 542	80	F	
Ciências Físicas	HM	6 660	19	MF	Physical sciences
	H	3 797	13	M	
	M	2 863	6	F	
Matemática e Estatística	HM	2 590	13	MF	Mathematics and statistics
	H	1 237	7	M	
	M	1 353	6	F	
Informática	HM	6 011	15	MF	Computing
	H	4 899	7	M	
	M	1 112	8	F	
Engenharia e Técnicas Afins	HM	54 105	437	MF	Engineering and engineering trades
	H	43 013	381	M	
	M	11 092	56	F	
Indústrias Transformadoras	HM	3 399	0	MF	Manufacturing and processing
	H	1 518	0	M	
	M	1 881	0	F	
Arquitetura e Construção	HM	16 719	91	MF	Architecture and building
	H	10 263	70	M	
	M	6 456	21	F	
Agricultura, Sivicultura e Pescas	HM	3 574	0	MF	Agriculture, forestry and fishing
	H	2 136	0	M	
	M	1 438	0	F	
Ciências Veterinárias	HM	3 236	0	MF	Veterinary
	H	840	0	M	
	M	2 396	0	F	
Saúde	HM	49 781	373	MF	Health
	H	12 287	87	M	
	M	37 494	286	F	
Serviços Sociais	HM	5 749	7	MF	Social services
	H	666	0	M	
	M	5 083	7	F	
Serviços Pessoais	HM	16 774	200	MF	Personal services
	H	9 739	131	M	
	M	7 035	69	F	
Serviços de Transporte	HM	500	0	MF	Transport services
	H	394	0	M	
	M	106	0	F	
Proteção do Ambiente	HM	3 711	0	MF	Environmental protection
	H	1 693	0	M	
	M	2 018	0	F	
Serviços de Segurança	HM	2 336	0	MF	Security services
	H	1 661	0	M	
	M	675	0	F	

© INE, I.P., Portugal, 2015. Informação disponível até 30 de setembro de 2015. Information available till 30th September, 2015.

Fonte: Ministério da Educação e Ciência - Direção-Geral de Estatísticas da Educação e Ciência.

Source: Ministry of Education and Science - Directorate-General for Education and Science Statistics.

Nota: O total para Portugal e para as NUTS inclui alunas/os inscritas/os em áreas de estudo desconhecidas ou não especificadas.

Note: The total for Portugal and NUTS includes students enrolled in unknown or not specified fields of study.

II.2.18 - Diplomadas/os do ensino superior por área de estudo e sexo, segundo a NUTS III, 2013/2014

II.2.18 - Graduates from tertiary education institutions by field of study and sex, according to NUTS III, 2013/2014

Unidade: N.º		Unit: No.			
Área de estudo	Sexo	Portugal	R. A. Madeira	Sex	Field of study
Total	HM	88 503	983	MF	Total
	H	35 977	355	M	
	M	52 526	628	F	
Formação de Professores/as ou formadores/as e Ciências da Educação	HM	7 357	347	MF	Teacher training and education sciences
	H	1 516	47	M	
	M	5 841	300	F	
Artes	HM	5 155	35	MF	Arts
	H	2 143	15	M	
	M	3 012	20	F	
Humanidades	HM	2 867	28	MF	Humanities
	H	1 021	8	M	
	M	1 846	20	F	
Ciências Sociais e do Comportamento	HM	8 079	122	MF	Social and behavioural sciences
	H	2 687	42	M	
	M	5 392	80	F	
Informação e Jornalismo	HM	1 770	0	MF	Journalism and information
	H	500	0	M	
	M	1 270	0	F	
Ciências Empresariais	HM	12 943	62	MF	Business and administration
	H	5 612	22	M	
	M	7 331	40	F	
Direito	HM	4 159	0	MF	Law
	H	1 500	0	M	
	M	2 659	0	F	
Ciências da Vida	HM	3 550	31	MF	Life sciences
	H	1 048	11	M	
	M	2 502	20	F	
Ciências Físicas	HM	1 734	3	MF	Physical sciences
	H	860	1	M	
	M	874	2	F	
Matemática e Estatística	HM	554	3	MF	Mathematics and statistics
	H	231	1	M	
	M	323	2	F	
Informática	HM	1 176	11	MF	Computing
	H	882	4	M	
	M	294	7	F	
Engenharia e Técnicas Afins	HM	10 541	138	MF	Engineering and engineering trades
	H	7 821	108	M	
	M	2 720	30	F	
Indústrias Transformadoras	HM	1 201	0	MF	Manufacturing and processing
	H	419	0	M	
	M	782	0	F	
Arquitetura e Construção	HM	4 704	63	MF	Architecture and building
	H	2 850	49	M	
	M	1 854	14	F	
Agricultura, Sivicultura e Pescas	HM	792	0	MF	Agriculture, forestry and fishing
	H	422	0	M	
	M	370	0	F	
Ciências Veterinárias	HM	674	0	MF	Veterinary
	H	162	0	M	
	M	512	0	F	
Saúde	HM	13 849	52	MF	Health
	H	3 126	5	M	
	M	10 723	47	F	
Serviços Sociais	HM	1 642	27	MF	Social services
	H	132	2	M	
	M	1 510	25	F	
Serviços Pessoais	HM	3 803	61	MF	Personal services
	H	2 109	40	M	
	M	1 694	21	F	
Serviços de Transporte	HM	72	0	MF	Transport services
	H	47	0	M	
	M	25	0	F	
Proteção do Ambiente	HM	1 160	0	MF	Environmental protection
	H	436	0	M	
	M	724	0	F	
Serviços de Segurança	HM	713	0	MF	Security services
	H	449	0	M	
	M	264	0	F	

© INE, I.P., Portugal, 2015. Informação disponível até 30 de setembro de 2015. Information available till 30th September, 2015.

Fonte: Ministério da Educação e Ciência - Direção-Geral de Estatísticas da Educação e Ciência.

Source: Ministry of Education and Science - Directorate-General for Education and Science Statistics.

Nota: Os valores das/os alunas/os diplomadas/os do ensino superior incluem os diplomas de especialização atribuídos pela conclusão de mestrado e de doutoramento.

O total para Portugal e para as NUTS inclui alunas/os diplomadas/os em áreas de estudo desconhecidas ou não especificadas.

Note: The values of graduates from tertiary education include the diplomas awarded by the conclusion of a master's degree and a PhD degree.

The total for Portugal and NUTS includes students graduated in unknown or not specified fields of study.

II.2.19 - Vagas no ensino superior por área de estudo, segundo a NUTS III, 2014/2015

II.2.19 - Vacancies at tertiary education institutions by field of study, according to NUTS III, 2014/2015

Unidade: N.º

Unit: No.

Área de estudo	Portugal	R. A. Madeira	Field of study
Total	72 520	770	Total
Formação de Professores/as ou formadores/as e Ciências da Educação	1 763	47	Teacher training and education sciences
Artes	6 315	51	Arts
Humanidades	2 577	35	Humanities
Ciências Sociais e do Comportamento	5 743	168	Social and behavioural sciences
Informação e Jornalismo	1 478	0	Journalism and information
Ciências Empresariais	12 889	150	Business and administration
Direito	2 913	0	Law
Ciências da Vida	2 366	45	Life sciences
Ciências Físicas	1 374	0	Physical sciences
Matemática e Estatística	455	0	Mathematics and statistics
Informática	1 700	0	Computing
Engenharia e Técnicas Afins	9 927	114	Engineering and engineering trades
Indústrias Transformadoras	738	0	Manufacturing and processing
Arquitetura e Construção	2 760	0	Architecture and building
Agricultura, Sicultura e Pescas	904	0	Agriculture, forestry and fishing
Ciências Veterinárias	632	0	Veterinary
Saúde	10 009	90	Health
Serviços Sociais	1 681	0	Social services
Serviços Pessoais	4 812	70	Personal services
Serviços de Transporte	103	0	Transport services
Proteção do Ambiente	808	0	Environmental protection
Serviços de Segurança	513	0	Security services

© INE, I.P., Portugal, 2015. Informação disponível até 30 de setembro de 2015. Information available till 30th September, 2015.

Fonte: Ministério da Educação e Ciência - Direção-Geral de Estatísticas da Educação e Ciência.

Source: Ministry of Education and Science - Directorate-General for Education and Science Statistics.

Nota: O total para Portugal e para as NUTS inclui vagas em áreas de estudo desconhecidas ou não especificadas. Não estão incluídas as vagas da Universidade Católica Portuguesa.

Note: The total for Portugal and NUTS includes vacancies in unknown or not specified fields of study. Vacancies do not include the Catholic University of Portugal.

II.3

CULTURA E DESPORTO

CULTURE AND SPORTS



II.3.1 – Indicadores da cultura e desporto por município, 2013 e 2014

Culture and sports indicators by municipality, 2013 and 2014

II.3.2 – Publicações periódicas por município, 2014

Periodical publications by municipality, 2014

II.3.3 – Caracterização e exibição do cinema por NUTS III, 2014

Characterization and exhibition of cinema by NUTS III, 2014

II.3.4 – Recintos de espetáculos e espetáculos ao vivo por município, 2013 e 2014

Art facilities and live shows by municipality, 2013 and 2014

II.3.5 – Bens imóveis culturais por município, 2014

Cultural properties by municipality, 2014

II.3.6 – Museus e galerias de arte por município, 2014

Museums and art galleries by municipality, 2014

II.3.7 – Despesas das câmaras municipais em atividades culturais e criativas por município, 2014

Local administration expenditures on cultural and creative activities by municipality, 2014

II.3.8 – Despesas das câmaras municipais em atividades e equipamentos desportivos por município, 2014

Local administration expenditures on sports activities and equipments by municipality, 2014

II.3.1 - Indicadores da cultura e desporto por município, 2013 e 2014 (continua)

II.3.1 - Culture and sports indicators by municipality, 2013 and 2014 (to be continued)

	Cinema		Recintos de espetáculos	Espetáculos ao vivo		Publicações periódicas
	Espectadores/as por habitante	Taxa de ocupação	Lotação média das salas	<u>Espectadores/as por habitante</u>	Valor médio dos bilhetes vendidos	Proporção de exemplares distribuídos gratuitamente
	N.º	%	N.º		€	%
	2014		2013	2014		
Portugal	1,2	10,5	443,9	1,0	16,4	44,3
Continente	1,2	10,7	442,7	1,0	16,5	45,6
R. A. Madeira	0,8	6,6	513,5	0,7	13,6	8,6
Calheta	x	x	200,0	0,1	//	//
Câmara de Lobos	x	x	128,8	1,0	//	...
Funchal	x	x	976,0	0,5	13,7	4,5
Machico	x	x	369,3	0,2	2,7	...
Ponta do Sol	x	x	180,0	2,7	//	//
Porto Moniz	x	x	//	6,0	//	//
Ribeira Brava	x	x	//	0,3	//	//
Santa Cruz	x	x	300,0	ə	//	//
Santana	x	x	//	2,4	//	//
São Vicente	x	x	//	2,3	//	//
Porto Santo	x	x	260,0	1,7	//	//

	Cinema		Art facilities	Live show s		Periodical publications
	Spectators per inhabitant	Occupancy rate	Rooms average capacity	<u>Spectators per inhabitant</u>	Mean value of tickets sold	Ratio of copies offered
	No.	%	No.		€	%
	2014		2013	2014		

© INE, I.P., Portugal, 2015. Informação disponível até 30 de setembro de 2015. Information available till 30th September, 2015.

Fonte: INE, I.P., Estatísticas da Cultura.

Source: Statistics Portugal, Cultural Statistics.

Para mais informação consulte / For more information see:

<http://www.ine.pt/xurl/ind/0008621>

II.3.1 - Indicadores da cultura e desporto por município, 2013 e 2014 (continuação)

II.3.1 - Culture and sports indicators by municipality, 2013 and 2014 (continued)

	Museus		Despesa total das câmaras municipais em atividades culturais e criativas por habitante	Despesa total das câmaras municipais em atividades e equipamentos desportivos por habitante	Despesa das câmaras municipais em cultura e desporto no total de despesas
	Visitantes por museu	Proporção de visitantes escolares			
	N.º	%	€	%	
	2014				
Portugal	29 974	13,0	34,0	20,7	7,9
Continente	31 757	13,0	34,1	21,3	8,0
R. A. Madeira	13 586	11,4	19,4	5,8	3,7
Calheta	//	//	14,7	13,9	3,5
Câmara de Lobos	//	//	18,4	5,4	6,0
Funchal	15 749	9,4	21,1	2,9	3,5
Machico	31,6	8,5	5,2
Ponta do Sol	//	//	48,4	19,5	12,1
Porto Moniz	118,9	43,4	10,7
Ribeira Brava	5,6	4,4	1,5
Santa Cruz	//	//	1,1	3,2	0,6
Santana	14,2	11,5	2,9
São Vicente	//	//	47,5	18,7	6,7
Porto Santo	22,8	0,7	3,4

	Museums		Local administration total expenditures on cultural and creative activities per inhabitant	Local administration total expenditures on sports activities and equipments per inhabitant	Local administration expenditure on culture and sports as share of total expenditures
	Visitors per museum	Ratio of school visitors			
	No.	%	€	%	
	2014				

© INE, I.P., Portugal, 2015. Informação disponível até 30 de setembro de 2015. Information available till 30th September, 2015.

Fonte: INE, I.P., Estatísticas da Cultura.

Source: Statistics Portugal, Cultural Statistics.

Nota: Os valores apresentados para museus correspondem aos que, no ano de referência, cumpriam os cinco critérios de seleção: existência de, pelo menos, uma sala ou espaço de exposição, abertura ao público, permanente ou sazonal, existência de, pelo menos, um conservador ou técnico superior (incluindo pessoal dirigente), existência de um orçamento e existência de um inventário.

Note: Data presented on museums (reference year) fulfilled the five selection criteria: existence of, at least, one exhibition room or space, opening for visitors, permanently or seasonally, existence of, at least one curator or advanced technician (including management staff), and existence of a budget and an inventory.

II.3.2 - Publicações periódicas por município, 2014

II.3.2 - Periodical publications by municipality, 2014

Unidade: N.º

Unit: No.

	Publicações				Edições	Circulação total			Exemplares vendidos							
	Total	das quais		Em suporte papel e eletrónico simultaneamente		Total	da qual		Total	dos quais						
		Jornais	Revistas				Jornais	Revistas		Jornais	Revistas					
Portugal	1 382	493	661	510	24 675	449 728	451 339	579 722	100 045	261 250	347 023	171 048	049 75	903 183		
Continente	1 324	468	645	475	21 659	433 915	467 324	410 866	99 433	385 235	995 227	156 953	471 75	655 419		
R. A. Madeira	28	6	8	21	889	9 824	507 9	495 569	327	776	8 979	173 8	974 987	3 684		
Calheta	0	0	0	0	0	0	0	0	0	0	0	0	0	0		
Câmara de Lobos	5	1	4	4		
Funchal	22	4	4	16	807	9 393	842	9 279	404	113	276	8 968	972	8 967	784	686
Machico	1	1	0	1	0	0		
Ponta do Sol	0	0	0	0	0	0	0	0	0	0	0	0	0	0		
Porto Moniz	0	0	0	0	0	0	0	0	0	0	0	0	0	0		
Ribeira Brava	0	0	0	0	0	0	0	0	0	0	0	0	0	0		
Santa Cruz	0	0	0	0	0	0	0	0	0	0	0	0	0	0		
Santana	0	0	0	0	0	0	0	0	0	0	0	0	0	0		
São Vicente	0	0	0	0	0	0	0	0	0	0	0	0	0	0		
Porto Santo	0	0	0	0	0	0	0	0	0	0	0	0	0	0		

	Publications				Editions	Total circulation			Sold copies				
	Total	of w hich		In both paper and electronic support		Total	of w hich		Total	of w hich			
		New s-papers	Magazines				New spapers	Magazines		New spapers	Magazines		

© INE, I.P., Portugal, 2015. Informação disponível até 30 de setembro de 2015. Information available till 30th September, 2015.

Fonte: INE, I.P., Estatísticas da Cultura.

Source: Statistics Portugal, Cultural Statistics.

Nota: O inquérito às publicações periódicas abrange as publicações que no ano em referência editaram pelo menos um exemplar em suporte papel ou em suporte papel e eletrónico simultaneamente. As publicações periódicas são afetas ao município por morada do título da publicação.

Note: The periodical publications survey includes the publications that in the reference year have had a paper edition or both paper and electronic edition. Periodical publications are allocated to municipalities according to the address of the publication title.

Para mais informação consulte / For more information see:

<http://www.ine.pt/xurl/ind/0008629>

<http://www.ine.pt/xurl/ind/0008631>

<http://www.ine.pt/xurl/ind/0008630>

<http://www.ine.pt/xurl/ind/0008632>

II.3.3 - Caracterização e exibição do cinema por NUTS III, 2014

II.3.3 - Characterization and exhibition of cinema by NUTS III, 2014

	<u>Recintos</u>	<u>Ecrãs</u>	<u>Lotação</u>	<u>Sessões</u>	<u>Espetadores/as</u>	<u>Receitas</u>
	N.º					Euros
Portugal	168	545	105 058	596 884	12 090 667	62 741 557
Continente	164	527	100 573	575 293	11 785 215	61 197 352
Norte	44	152	29 725	168 520	3 675 721	18 017 382
Alto Minho	4	7	1 198	5 641	98 342	465 260
Cávado	5	19	4 526	19 604	497 251	2 463 464
Ave	6	17	3 130	13 174	203 600	1 013 744
A. M. Porto	20	88	17 259	114 405	2 620 208	12 767 184
Alto Tâmega	1	1	177	2	95	318
Tâmega e Sousa	2	8	1 031	6 991	111 565	564 535
Douro	5	11	1 917	8 666	141 414	734 710
Terras de Trás-os-Montes	1	1	487	37	3 246	8 168
Centro	50	119	23 624	102 148	1 627 553	8 457 585
Oeste	4	13	1 633	12 171	245 505	1 302 050
Região de Aveiro	8	20	5 031	17 358	273 152	1 398 901
Região de Coimbra	12	30	5 682	28 597	472 011	2 485 331
Região de Leiria	6	18	3 771	17 501	252 058	1 318 225
Viseu Dão Lafões	4	14	2 139	13 427	194 763	1 028 954
Beira Baixa	4	4	1 334	142	6 052	18 907
Médio Tejo	5	7	1 721	4 318	74 403	387 549
Beiras e Serra da Estrela	7	13	2 313	8 634	109 609	517 669
A. M. Lisboa	35	185	33 830	252 196	5 691 118	30 750 346
Alentejo	26	33	7 611	8 628	144 039	599 750
Alentejo Litoral	6	6	1 384	1 119	33 616	122 755
Baixo Alentejo	7	7	2 316	150	7 942	14 318
Lezíria do Tejo	5	10	1 413	6 982	83 248	425 540
Alto Alentejo	2	2	648	25	814	2 395
Alentejo Central	6	8	1 850	352	18 419	34 743
Algarve	9	38	5 783	43 801	646 784	3 372 289
R. A. Açores	2	5	1 853	5 483	88 772	453 385
R. A. Madeira	2	13	2 632	16 108	216 680	1 090 820
	<u>Precincts</u>	<u>Screens</u>	<u>Capacity</u>	<u>Performances</u>	<u>Spectators</u>	<u>Revenues</u>
	No.					Euros

© INE, I.P., Portugal, 2015. Informação disponível até 30 de setembro de 2015. Information available till 30th September, 2015.

Fonte: ICA - Instituto do Cinema e Audiovisual, I.P.

Source: ICA - Cinema and Audiovisual Institute.

Nota: A informação respeita apenas aos recintos que enviaram informação ao ICA - Instituto do Cinema e Audiovisual, de acordo com o projeto de informatização das bilheteiras (Decreto-Lei N.º 125/2003 de 20 de junho).

Note: Data refers only to the precincts that sent information to ICA - Institute for Cinema and Audiovisuals, in accordance with the project of box-office computerization (Decree-law No. 125/2003 of June 20).

Para mais informação consulte / For more information see:

<http://www.ine.pt/xurl/ind/0008341>

<http://www.ine.pt/xurl/ind/0008344>

<http://www.ine.pt/xurl/ind/0008342>

<http://www.ine.pt/xurl/ind/0008345>

<http://www.ine.pt/xurl/ind/0008343>

<http://www.ine.pt/xurl/ind/0008346>

II.3.4 - Recintos de espetáculos e espetáculos ao vivo por município, 2013 e 2014

II.3.4 - Art facilities and live shows by municipality, 2013 and 2014

	Recintos de espetáculos				Espetáculos ao vivo			
	Total	Salas ou espaços	Lotação	Lugares sentados	Sessões	Espectadores/as	Bilhetes vendidos	Receitas
	N.º							Euros
	2013				2014			
Portugal	340	494	219 310	181 566	29 666	10 729 580	4 303 051	70 470 309
Continente	316	453	200 535	169 104	28 538	10 384 286	4 236 264	69 738 345
R. A. Madeira	16	25	12 838	7 722	801	174 745	25 257	344 241
Calheta	1	1	200	191	17	964	0	0
Câmara de Lobos	3	8	1 030	823	46	35 495	0	0
Funchal	6	10	9 760	4 984	425	52 733	25 036	343 653
Machico	3	3	1 108	1 108	86	3 670	221	588
Ponta do Sol	1	1	180	176	92	23 207	0	0
Porto Moniz	0	0	0	0	5	15 000	0	0
Ribeira Brava	0	0	0	0	30	3 600	0	0
Santa Cruz	1	1	300	180	16	1 839	0	0
Santana	0	0	0	0	24	17 107	0	0
São Vicente	0	0	0	0	36	12 410	0	0
Porto Santo	1	1	260	260	24	8 720	0	0
	2013				2014			
	Art facilities				Live shows			
	Total	Rooms	Capacity	Seats	Performances	Spectators	Tickets sold	Revenues
	No.							Euros

© INE, I.P., Portugal, 2015. Informação disponível até 30 de setembro de 2015. Information available till 30th September, 2015.

Fonte: INE, I.P., Estatísticas da Cultura.

Source: Statistics Portugal, Cultural Statistics.

Nota: O inquérito dos Recintos de espetáculos tem periodicidade bienal e realiza-se nos anos ímpares. A rubrica "Espetáculos ao vivo" compreende não só os espetáculos que se realizam em recintos de espetáculos como os que se realizam noutros recintos.

Note: The Art facilities survey is carried out every two years and is held in odd years. The item "Live shows" includes not only the ones that took place in art facilities, but also those that took place in other facilities.

Para mais informação consulte / For more information see:

<http://www.ine.pt/xurl/ind/0008619>

<http://www.ine.pt/xurl/ind/0008617>

<http://www.ine.pt/xurl/ind/0008620>

<http://www.ine.pt/xurl/ind/0008618>

II.3.5 - Bens imóveis culturais por município, 2014

II.3.5 - Cultural properties by municipality, 2014

Unidade: N.º

Unit: No.

	Total	Categoria dos bens imóveis			Categoria de proteção		
		Monumentos	Conjuntos	Sítios	Monumentos nacionais	Imóveis de interesse público	Imóveis de interesse municipal
Portugal	4 413	3 353	553	507	816	2 837	760
Continente	3 950	2 903	540	507	807	2 639	504
R. A. Madeira	169	162	7	0	7	58	104
Calheta	23	23	0	0	0	3	20
Câmara de Lobos	5	5	0	0	0	1	4
Funchal	75	71	4	0	6	37	32
Machico	15	15	0	0	0	6	9
Ponta do Sol	14	13	1	0	0	3	11
Porto Moniz	2	2	0	0	0	0	2
Ribeira Brava	4	4	0	0	0	2	2
Santa Cruz	14	13	1	0	1	5	8
Santana	7	7	0	0	0	0	7
São Vicente	7	6	1	0	0	1	6
Porto Santo	3	3	0	0	0	0	3
	Total	Type of cultural property			Type of protection		
		Monuments	Sets	Sites	National monuments	Properties of public interest	Properties of municipal interest

© INE, I.P., Portugal, 2015. Informação disponível até 30 de setembro de 2015. Information available till 30th September, 2015.

Fonte: Direção-Geral do Património Cultural, Direção Regional da Cultura dos Açores, Direção Regional dos Assuntos Culturais da Madeira.

Source: Directorate-General for Cultural Heritage, Açores Regional Directorate for Culture, Madeira Regional Directorate for Cultural Affairs.

II.3.6 - Museus e galerias de arte por município, 2014

II.3.6 - Museums and art galleries by municipality, 2014

Unidade: N.º

Unit: No.

	Museus em atividade	Museus que cumprem os critérios de seleção				Galerias de arte e outros espaços de exposições temporárias			
		Número	Visitantes		Bens	Número	Exposições temporárias	Obras expostas	Autores/as representados/as
			Total	Visitantes escolares					
Portugal	674	392	11 749 732	1 525 223	24 480 774	1 058	7 395	296 529	50 330
Continente	617	356	11 305 669	1 471 153	23 279 000	993	6 888	285 284	47 797
R. A. Madeira	23	19	258 126	29 304	939 624	35	286	5 550	1 923
Calheta	0	0	0	0	0	2	7	179	80
Câmara de Lobos	1	0	0	0	0	5	103	957	310
Funchal	15	13	204 741	19 277	922 762	17	94	2 525	872
Machico	2	2	3	18	282	61
Ponta do Sol	0	0	0	0	0	2	12	245	177
Porto Moniz	1	1	1	12	12	12
Ribeira Brava	1	1	2	11	237	119
Santa Cruz	0	0	0	0	0	1	12	250	60
Santana	1	1	1	15	802	228
São Vicente	1	0	0	0	0	0	0	0	0
Porto Santo	1	1	1	2	61	4

	Museums in activity	Museums that fulfilled the selection criteria				Art galleries and other temporary exhibition spaces			
		Number	Visitors		Goods	Number	Temporary exhibitions	Pieces exhibited	Represented authors
			Total	School visitors					

© INE, I.P., Portugal, 2015. Informação disponível até 30 de setembro de 2015. Information available till 30th September, 2015.

Fonte: INE, I.P., Estatísticas da Cultura.

Source: Statistics Portugal, Cultural Statistics.

Nota: Os valores apresentados correspondem aos museus que, no ano de referência, cumpriam os seguintes cinco critérios de seleção: existência de, pelo menos, uma sala ou espaço de exposição, abertura ao público, permanente ou sazonal, existência de, pelo menos, um conservador ou técnico superior (incluindo pessoal dirigente), existência de um orçamento e de um inventário.

Note: Data presented on museums (reference year) fulfilled the following five selection criteria: existence of, at least, one exhibition room or space, opening for visitors, permanently or seasonally, existence of at least one curator or advanced technician (including management staff), and existence of a budget and an inventory.

Para mais informação consulte / For more information see:

<http://www.ine.pt/xurl/ind/0008565>

<http://www.ine.pt/xurl/ind/0008569>

<http://www.ine.pt/xurl/ind/0008241>

<http://www.ine.pt/xurl/ind/0008566>

<http://www.ine.pt/xurl/ind/0008239>

<http://www.ine.pt/xurl/ind/0008242>

<http://www.ine.pt/xurl/ind/0008567>

<http://www.ine.pt/xurl/ind/0008240>

II.3.7 - Despesas das câmaras municipais em atividades culturais e criativas por município, 2014 (continua)

II.3.7 - Local administration expenditures on cultural and creative activities by municipality, 2014

(to be continued)

Unidade: Euros

Unit: Euros

	Total de despesas em atividades culturais e criativas	Despesas correntes										
		Total	das quais									
			Património		Bibliotecas e arquivos		Artes do espetáculo			Atividades interdisciplinares		
			Total	Museus	Total	Bibliotecas	Total	Música	Multidisciplinares	Construção e manutenção de recintos de espetáculos	Total	Apoio a entidades culturais e criativas
Portugal	353 379 095	289 734 148	57 980 232	34 795 253	65 014 576	52 726 899	58 157 850	18 278 643	13 513 737	9 270 446	81 095 675	43 575 235
Continente	337 531 804	279 000 213	56 482 237	33 535 724	63 641 443	51 525 804	55 888 361	17 263 463	13 424 533	8 879 058	76 449 230	41 244 326
R. A. Madeira	5 051 482	4 470 835	920 429	915 942	688 455	677 316	1 113 858	430 195	23 979	192 039	1 179 009	593 498
Calheta	165 428	165 428	0	0	0	0	0	0	0	0	165 428	50 707
Câmara de Lobos	637 321	576 024	64 581	64 581	113 450	113 450	253 947	42 169	4 650	181 781	66 116	54 358
Funchal	2 269 304	1 870 890	645 882	645 882	371 438	371 438	471 295	111 370	5 642	0	37 586	37 586
Machico	663 991	593 237	205 479	205 479	47 987	47 987	11 960	608	0	10 258	327 439	43 945
Ponta do Sol	423 052	381 773	4 487	0	26 895	15 756	74 663	20 398	13 687	0	180 308	91 270
Porto Moniz	297 079	297 079	0	0	15 320	15 320	66 368	66 368	0	0	185 914	185 914
Ribeira Brava	71 486	71 486	0	0	50 907	50 907	2 421	2 421	0	0	18 158	18 158
Santa Cruz	46 786	37 883	0	0	17 790	17 790	0	0	0	0	0	0
Santana	102 070	102 070	0	0	0	0	40 343	0	0	0	61 020	61 020
São Vicente	254 602	254 602	0	0	19 739	19 739	184 041	184 041	0	0	50 540	50 540
Porto Santo	120 363	120 363	0	0	24 929	24 929	8 820	2 820	0	0	86 500	0
	Total expenditures on cultural and creative activities	Current expenditures										
		Total	of which									
			Cultural heritage		Libraries and archives		Performing arts			Interdisciplinary activities		
			Total	Museums	Total	Libraries	Total	Music	Multidisciplinary	Construction and maintenance of art facilities	Total	Support to cultural and creative organisations

© INE, I.P., Portugal, 2015. Informação disponível até 30 de setembro de 2015. Information available till 30th September, 2015.

Fonte: INE, I.P., Estatísticas da Cultura.

Source: Statistics Portugal, Cultural Statistics.

Nota: O total das despesas não corresponde à soma das partes, uma vez que não se publicam valores de outros domínios culturais e criativos. No domínio das atividades interdisciplinares, o apoio a entidades culturais e criativas inclui o financiamento a manifestações locais relacionadas com a cultura, como festas locais, religiosas ou outras e também os apoios a associações culturais e outras entidades (fundações) que desenvolvem ações culturais e socio-culturais.

Note: The total of expenditures does not correspond to the sum of the parts, since information published does not cover all cultural domains. In the interdisciplinary activities domain support to cultural and creative organisations includes funding of cultural events such as local, religious or other type of festivals, as well as support to cultural associations and to other organisations (foundations) with cultural and socio-cultural activities.

Para mais informação consulte / For more information see:

<http://www.ine.pt/xurl/ind/0007985>

<http://www.ine.pt/xurl/ind/0008065>

<http://www.ine.pt/xurl/ind/0008057>

<http://www.ine.pt/xurl/ind/0008064>

<http://www.ine.pt/xurl/ind/0008058>

II.3.7 - Despesas das câmaras municipais em atividades culturais e criativas por município, 2014 (continuação)

II.3.7 - Local administration expenditures on cultural and creative activities by municipality, 2014 (continued)

Unidade: Euros

Unit: Euros

	Despesas de capital										
	Total	das quais									
		Património		Bibliotecas e arquivos		Artes do espetáculo			Atividades interdisciplinares		
		Total	Museus	Total	Bibliotecas	Total	Música	Multidis- ciplinares	Construção e manu- tenção de recintos de espetáculos	Total	Apoio a entidades culturais e criativas
Portugal	63 644 947	24 944 058	11 441 499	10 327 013	7 630 669	15 404 956	803 041	683 637	12 887 796	8 281 995	4 818 615
Continente	58 531 591	23 391 782	10 612 869	8 964 569	6 280 662	14 534 936	618 666	683 637	12 379 230	6 967 398	4 383 885
R. A. Madeira	580 647	493 560	472 291	49 060	36 980	11 442	0	0	318	18 647	16 833
Calheta	0	0	0	0	0	0	0	0	0	0	0
Câmara de Lobos	61 297	25 653	25 653	35 644	35 644	0	0	0	0	0	0
Funchal	398 414	378 283	378 283	1 069	1 069	11 124	0	0	0	0	0
Machico	70 754	68 355	68 355	267	267	318	0	0	318	1 814	0
Ponta do Sol	41 279	21 269	0	12 080	0	0	0	0	0	7 930	7 930
Porto Moniz	0	0	0	0	0	0	0	0	0	0	0
Ribeira Brava	0	0	0	0	0	0	0	0	0	0	0
Santa Cruz	8 903	0	0	0	0	0	0	0	0	8 903	8 903
Santana	0	0	0	0	0	0	0	0	0	0	0
São Vicente	0	0	0	0	0	0	0	0	0	0	0
Porto Santo	0	0	0	0	0	0	0	0	0	0	0
	Capital expenditures										
	Total	of which									
		Cultural heritage		Libraries and archives		Performing arts			Interdisciplinary activities		
		Total	Museums	Total	Libraries	Total	Music	Multidis- ciplinary	Construction and maintenance of art facilities	Total	Support to cultural and creative organisa- tions

© INE, I.P., Portugal, 2015. Informação disponível até 30 de setembro de 2015. Information available till 30th September, 2015.

Fonte: INE, I.P., Estatísticas da Cultura.

Source: Statistics Portugal, Cultural Statistics.

Nota: O total das despesas não corresponde à soma das partes, uma vez que não se publicam valores de outros domínios culturais e criativos. No domínio das atividades interdisciplinares, o apoio a entidades culturais e criativas inclui o financiamento a manifestações locais relacionadas com a cultura, como festas locais, religiosas ou outras e também os apoios a associações culturais e outras entidades (fundações) que desenvolvem ações culturais e socioculturais.

Note: The total of expenditures does not correspond to the sum of the parts, since information published does not cover all cultural domains. In the interdisciplinary activities domain support to cultural and creative organisations includes funding of cultural events such as local, religious or other type of festivals, as well as support to cultural associations and to other organisations (foundations) with cultural and sociocultural activities.

Para mais informação consulte / For more information see:

<http://www.ine.pt/xurl/ind/0007985>

<http://www.ine.pt/xurl/ind/0008065>

<http://www.ine.pt/xurl/ind/0008057>

<http://www.ine.pt/xurl/ind/0008064>

<http://www.ine.pt/xurl/ind/0008058>

II.3.8 - Despesas das câmaras municipais em atividades e equipamentos desportivos por município, 2014

II.3.8 - Local administration expenditures on sports activities and equipments by municipality, 2014

Unidade: Euros

Unit: Euros

	<u>Total de despesas em atividades e equipamentos desportivos</u>	<u>Despesas correntes</u>				<u>Despesas de capital</u>			
		Total	das quais			Total	das quais		
			Atividades desportivas	Associações desportivas	Construção e manutenção de recintos desportivos		Atividades desportivas	Associações desportivas	Construção e manutenção de recintos desportivos
Portugal	215 462 952	162 306 376	69 125 854	40 086 284	34 848 744	53 156 576	2 261 561	9 068 056	21 657 394
Continente	210 426 974	158 909 470	67 896 073	38 598 234	34 750 700	51 517 504	2 223 180	8 348 978	21 114 664
R. A. Madeira	1 496 472	1 427 918	503 369	606 134	1 367	68 554	2 500	0	34 435
Calheta	155 608	128 816	0	125 010	0	26 792	0	0	0
Câmara de Lobos	187 336	184 836	143 269	0	0	2 500	2 500	0	0
Funchal	311 182	306 355	67 914	0	0	4 827	0	0	0
Machico	179 126	179 126	83 921	65 297	0	0	0	0	0
Ponta do Sol	170 316	138 028	19 178	114 157	1 367	32 288	0	0	32 288
Porto Moniz	108 377	108 377	0	108 377	0	0	0	0	0
Ribeira Brava	56 055	56 055	22 252	33 803	0	0	0	0	0
Santa Cruz	141 726	141 726	141 726	0	0	0	0	0	0
Santana	82 860	82 860	0	82 860	0	0	0	0	0
São Vicente	100 286	98 139	25 109	73 030	0	2 147	0	0	2 147
Porto Santo	3 600	3 600	0	3 600	0	0	0	0	0

	<u>Total expenditures on sports activities and equipments</u>	<u>Current expenditures</u>				<u>Capital expenditures</u>			
		Total	of w hich			Total	of w hich		
			Sports activities	Sports associations	Construction and maintenance of facilities		Sports activities	Sports associations	Construction and maintenance of facilities

© INE, I.P., Portugal, 2015. Informação disponível até 30 de setembro de 2015. Information available till 30th September, 2015.

Fonte: INE, I.P., Estatísticas da Cultura.

Source: Statistics Portugal, Cultural Statistics.

Para mais informação consulte / For more information see:

<http://www.ine.pt/xurl/ind/0008280>

AS PESSOAS
THE PEOPLE

II.4

SAÚDE
HEALTH



II.4.1 – Indicadores de saúde por município, 2013 e 2014

Health indicators by municipality, 2013 and 2014

II.4.2 – Hospitais por município, 2013

Hospitals by municipality, 2013

II.4.3 – Consultas externas nos hospitais por município, segundo a especialidade, 2013

External appointments in hospitals by municipality, according to the speciality, 2013

II.4.4 – Farmácias e postos farmacêuticos móveis por município, 2013 e 2014

Pharmacies and mobile medicine depots by municipality, 2013 and 2014

II.4.5 – Médicas/os por município de residência, segundo a especialidade, 2014

Physicians by municipality of residence, according to the speciality, 2014

II.4.6 – Partos por município de residência da mãe, segundo o local do parto, 2014 Po

Parturitions by mother's municipality of residence, according to the place of parturition, 2014 Po

Nota explicativa

A recolha de dados sobre centros de saúde foi descontinuada pelo que não está disponível para esta edição, prevendo-se a sua substituição pela apropriação de informação administrativa a partir do próximo ano. Prevê-se a retoma da disponibilização dos dados sobre casos notificados de doenças de declaração obrigatória pela Direção-Geral da Saúde na edição de 2016.

Explanatory note

Data collection about official clinics was suspended, therefore data is not available for this edition. The use of administrated data is expected to replace information on official clinics as from next year. Data on notified cases of some compulsory notifiable diseases by the Health General Directorate is expected to be resumed in the 2016 edition.

II.4.1 - Indicadores de saúde por município, 2013 e 2014 (continua)

II.4.1 - Health indicators by municipality, 2013 and 2014 (to be continued)

	<u>Enfermeiras/os</u> por 1 000 habitantes	<u>Médicas/os</u> por 1 000 habitantes	<u>Farmácias e</u> <u>postos</u> <u>farmacêuticos</u> <u>móveis por</u> <u>1 000</u> <u>habitantes</u>	<u>Internamentos</u> nos hospitais por 1 000 habitantes	<u>Intervenções</u> <u>de grande e</u> <u>média cirurgia</u> <u>por dia nos</u> <u>hospitais</u>	<u>Consultas</u> nos hospitais por habitante	<u>Camas</u> (lotação praticada) nos hospitais por 1 000 habitantes	<u>Taxa de</u> <u>ocupação de</u> <u>camas nos</u> <u>hospitais</u>	
	N.º								%
	2014				2013				
Portugal	6,4	4,5	0,3	111,2	2 501,5	1,7	3,4	78,5	
Continente	6,3	4,6	0,3	111,5	2 435,1	1,7	3,2	78,3	
R. A. Madeira	8,0	3,3	0,3	95,4	32,4	1,2	7,1	82,0	
Calheta	4,8	0,6	0,4	0,0	0,0	0,0	0,0	//	
Câmara de Lobos	4,9	1,1	0,2	0,0	0,0	0,0	0,0	//	
Funchal	10,0	5,9	0,3	230,4	32,4	2,9	17,2	82,0	
Machico	8,3	1,5	0,2	0,0	0,0	0,0	0,0	//	
Ponta do Sol	3,9	0,5	0,2	0,0	0,0	0,0	0,0	//	
Porto Moniz	7,3	1,2	0,4	0,0	0,0	0,0	0,0	//	
Ribeira Brava	4,8	0,9	0,3	0,0	0,0	0,0	0,0	//	
Santa Cruz	8,6	2,3	0,2	0,0	0,0	0,0	0,0	//	
Santana	10,5	0,4	0,4	0,0	0,0	0,0	0,0	//	
São Vicente	5,7	1,1	0,6	0,0	0,0	0,0	0,0	//	
Porto Santo	4,0	0,8	0,2	0,0	0,0	0,0	0,0	//	

	<u>Nurses per</u> <u>1 000</u> <u>inhabitants</u>	<u>Medical</u> <u>doctors per</u> <u>1 000</u> <u>inhabitants</u>	<u>Pharmacies</u> <u>and mobile</u> <u>medicine</u> <u>depots per</u> <u>1 000</u> <u>inhabitants</u>	<u>Hospitalisations</u> in hospitals per 1 000 inhabitants	<u>Major and</u> <u>medium</u> <u>surgeries per</u> <u>day in</u> <u>hospitals</u>	<u>Medical</u> appointments in hospitals per inhabitant	<u>Beds</u> (practised allotment) per 1 000 inhabitants in hospitals	<u>Annual bed-</u> <u>occupancy</u> <u>rate in</u> <u>hospitals</u>	
	No.								%
	2014				2013				

© INE, I.P., Portugal, 2015. Informação disponível até 30 de setembro de 2015. Information available till 30th September, 2015.

Fonte: INE, I.P., Estatísticas do Pessoal de Saúde, Estatísticas das Farmácias, Estatísticas dos Estabelecimentos de Saúde.

Source: Statistics Portugal, Health Personnel Statistics, Pharmacies Statistics, Statistics on Health Establishments.

Nota: A rubrica "Médicas/os por 1000 habitantes" é apresentada por local de residência. A rubrica "Enfermeiras/os por 1000 habitantes" é apresentada por local de atividade. O apuramento dos hospitais corresponde integralmente à contagem do número de hospitais em atividade, pela aplicação integral do conceito estatístico (unidade local).

Note: The item "Medical doctors per 1000 inhabitants" considers the place of residence. The item "Nurses per 1000 inhabitants" considers the place of occupational activity. The number of hospitals fully corresponds to the counting of active hospitals, the statistical concept (local unit) being fully implemented.

Para mais informação consulte / For more information see:

<http://www.ine.pt/xurl/ind/0008277>

<http://www.ine.pt/xurl/ind/0008340>

<http://www.ine.pt/xurl/ind/0008356>

<http://www.ine.pt/xurl/ind/0008030>

II.4.1 - Indicadores de saúde por município, 2013 e 2014 (continuação)

II.4.1 - Health indicators by municipality, 2013 and 2014 (continued)

Unidade: ‰

Unit: ‰

	Taxa quinquenal de mortalidade infantil (2009/2013)	Taxa quinquenal de mortalidade neonatal (2009/2013)	<u>Taxa de mortalidade por doenças do aparelho circulatório</u>	Taxa de mortalidade por tumores malignos
	2013			
Portugal	3,1	2,1	3,0	2,5
Continente	3,1	2,1	3,0	2,5
R. A. Madeira	2,8	1,4	2,4	2,0
Calheta	5,2	2,6	6,0	2,6
Câmara de Lobos	2,3	1,7	1,5	1,4
Funchal	3,7	2,3	2,6	2,3
Machico	3,9	2,6	2,0	1,5
Ponta do Sol	5,1	2,5	3,0	2,0
Porto Moniz	0,0	0,0	5,1	4,3
Ribeira Brava	0,0	0,0	2,0	2,4
Santa Cruz	1,3	0,4	1,4	1,7
Santana	4,8	4,8	2,7	1,8
São Vicente	0,0	0,0	4,8	3,3
Porto Santo	0,0	0,0	2,4	1,1
	<u>Quinquennial infant mortality rate (2009/2013)</u>	<u>Quinquennial neonatal mortality rate (2009/2013)</u>	<u>Mortality rate due to circulatory system diseases</u>	<u>Mortality rate due to malignant neoplasms</u>
	2013			

© INE, I.P., Portugal, 2015. Informação disponível até 30 de setembro de 2015. Information available till 30th September, 2015.

Fonte: INE, I.P., Óbitos por Causas de Morte.

Source: Statistics Portugal, Mortality by Causes of Death.

Para mais informação consulte / For more information see:

<http://www.ine.pt/xurl/ind/0008462>

II.4.2 - Hospitais por município, 2013 (continua)

II.4.2 - Hospitals by municipality, 2013 (to be continued)

Unidade: N.º

	<u>Hospitais</u>			<u>Equipamento</u>		<u>Movimento de internados</u>	
	<u>Total</u>	<u>Oficiais</u>	<u>Privados</u>	<u>Camas</u>	<u>Salas de operação</u>	<u>Internamentos</u>	<u>Dias de internamento</u>
Portugal	226	119	107	35 478	906	1 162 350	10 168 759
Continente	209	113	96	32 102	872	1 108 911	9 175 363
R. A. Madeira	9	3	6	1 867	14	25 026	558 715
Calheta	0	0	0	0	0	0	0
Câmara de Lobos	0	0	0	0	0	0	0
Funchal	9	3	6	1 867	14	25 026	558 715
Machico	0	0	0	0	0	0	0
Ponta do Sol	0	0	0	0	0	0	0
Porto Moniz	0	0	0	0	0	0	0
Ribeira Brava	0	0	0	0	0	0	0
Santa Cruz	0	0	0	0	0	0	0
Santana	0	0	0	0	0	0	0
São Vicente	0	0	0	0	0	0	0
Porto Santo	0	0	0	0	0	0	0

	<u>Hospitals</u>			<u>Equipment</u>		<u>In-patient flow</u>	
	<u>Total</u>	<u>Official</u>	<u>Private</u>	<u>Beds</u>	<u>Surgery rooms</u>	<u>Hospitalisations</u>	<u>Days of hospitalisation</u>

© INE, I.P., Portugal, 2015. Informação disponível até 30 de setembro de 2015. Information available till 30th September, 2015.

Fonte: INE, I.P., Inquérito aos Hospitais.

Source: Statistics Portugal, Hospital Survey.

Nota: Desde 2010, o apuramento corresponde integralmente à contagem do número de hospitais em atividade, pela aplicação integral do conceito estatístico (unidade local).

Note: From 2010 onwards, the number of hospitals fully corresponds to the counting of active hospitals, the statistical concept (local unit) being fully implemented.

Para mais informação consulte / For more information see:

<http://www.ine.pt/xurl/ind/0008101><http://www.ine.pt/xurl/ind/0008102><http://www.ine.pt/xurl/ind/0008104><http://www.ine.pt/xurl/ind/0008100><http://www.ine.pt/xurl/ind/0008103>

II.4.2 - Hospitais por município, 2013 (continuação)

II.4.2 - Hospitals by municipality, 2013 (continued)

Unidade: N.º

Unit: No.

	<u>Pessoal ao serviço</u>					Atendimentos em serviço de urgência	
	Total	Enfermeiro	Pessoal auxiliar	Técnicos de diagnóstico e terapêutica	Outro	<u>Total de hospitais</u>	<u>Hospitais oficiais públicos</u>
Portugal	120 563	36 990	28 676	8 249	24 741	7 181 100	6 264 854
Continente	113 388	34 837	26 506	7 831	23 138	6 872 647	5 965 943
R. A. Madeira	3 757	1 127	1 081	218	922	130 775	121 233
Calheta	0	0	0	0	0	0	0
Câmara de Lobos	0	0	0	0	0	0	0
Funchal	3 757	1 127	1 081	218	922	130 775	121 233
Machico	0	0	0	0	0	0	0
Ponta do Sol	0	0	0	0	0	0	0
Porto Moniz	0	0	0	0	0	0	0
Ribeira Brava	0	0	0	0	0	0	0
Santa Cruz	0	0	0	0	0	0	0
Santana	0	0	0	0	0	0	0
São Vicente	0	0	0	0	0	0	0
Porto Santo	0	0	0	0	0	0	0

	<u>Personnel employed</u>					Hospitals (emergency service)	
	Total	Nurse	Auxiliary personnel	Technician of diagnostics and therapeutics	Other	<u>Total hospitals</u>	<u>Official public hospitals</u>

© INE, I.P., Portugal, 2015. Informação disponível até 30 de setembro de 2015. Information available till 30th September, 2015.

Fonte: INE, I.P., Inquérito aos Hospitais.

Source: Statistics Portugal, Hospital Survey.

Nota: Os dados da rubrica "Pessoal ao serviço" são apresentados por local de atividade.

Note: Data on the item "Personnel employed" are presented by location of activity.

Para mais informação consulte / For more information see:

<http://www.ine.pt/xurl/ind/0008106>

<http://www.ine.pt/xurl/ind/0008108>

<http://www.ine.pt/xurl/ind/0008119>

II.4.3 - Consultas externas nos hospitais por município, segundo a especialidade, 2013

II.4.3 - External appointments in hospitals by municipality, according to the specialty, 2013

Unidade: N.º

Unit: No.

	Consultas externas nos hospitais segundo a especialidade									
	Total	Cirurgia geral	Ginecologia	Medicina interna	Oftalmologia	Ortopedia	Otorrinolaringologia	Pediatria médica	Psiquiatria	Outras
Portugal	17 567 373	1 006 542	1 328 431	812 410	1 424 586	1 564 131	865 045	888 955	719 201	8 958 072
Continente	16 964 249	979 214	1 279 473	777 747	1 383 708	1 532 288	834 842	853 922	689 956	8 633 099
R. A. Madeira	313 479	14 648	27 259	21 793	21 414	19 225	13 311	20 946	12 011	162 872
Calheta	0	0	0	0	0	0	0	0	0	0
Câmara de Lobos	0	0	0	0	0	0	0	0	0	0
Funchal	313 479	14 648	27 259	21 793	21 414	19 225	13 311	20 946	12 011	162 872
Machico	0	0	0	0	0	0	0	0	0	0
Ponta do Sol	0	0	0	0	0	0	0	0	0	0
Porto Moniz	0	0	0	0	0	0	0	0	0	0
Ribeira Brava	0	0	0	0	0	0	0	0	0	0
Santa Cruz	0	0	0	0	0	0	0	0	0	0
Santana	0	0	0	0	0	0	0	0	0	0
São Vicente	0	0	0	0	0	0	0	0	0	0
Porto Santo	0	0	0	0	0	0	0	0	0	0

	External appointments in hospitals according to the specialty									
	Total	General surgery	Gynaecology	Internal medicine	Ophthalmology	Orthopaedics	Otorhinolaryngology	Medical paediatrics	Psychiatry	Others

© INE, I.P., Portugal, 2015. Informação disponível até 30 de setembro de 2015. Information available till 30th September, 2015.

Fonte: INE, I.P., Inquérito aos Hospitais.

Source: Statistics Portugal, Hospital Survey.

Nota: A partir de 2010, o apuramento corresponde integralmente à contagem do número de hospitais em atividade, pela aplicação integral do conceito estatístico (unidade local).

Note: From 2010 onwards, the number of hospitals fully corresponds to the counting of active hospitals, with the statistical concept (local unit) being fully implemented.

Para mais informação consulte / For more information see:

<http://www.ine.pt/xurl/ind/0008105>

II.4.4 - Farmácias e postos farmacêuticos móveis por município, 2013 e 2014

II.4.4 - Pharmacies and mobile medicine depots by municipality, 2013 and 2014

Unidade: N.º

Unit: No.

	<u>Farmácias e postos farmacêuticos móveis</u>			<u>Farmacêuticas/os de</u>	<u>Profissionais de</u>
	<u>Total</u>	<u>Farmácias</u>	<u>Postos farmacêuticos</u>	<u>oficina</u>	<u>farmácia</u>
	2014			2013	2014
Portugal	3 085	2 889	196	8 068	3 275
Continente	2 947	2 772	175	7 804	3 175
R. A. Madeira	66	65	1	154	42
Calheta	4	4	0	x	1
Câmara de Lobos	8	8	0	x	4
Funchal	28	28	0	x	16
Machico	5	5	0	x	5
Ponta do Sol	2	2	0	x	2
Porto Moniz	1	1	0	x	0
Ribeira Brava	4	3	1	x	2
Santa Cruz	7	7	0	x	6
Santana	3	3	0	x	1
São Vicente	3	3	0	x	2
Porto Santo	1	1	0	x	3
	<u>Pharmacies and mobile medicine depots</u>			<u>Laboratory</u>	<u>Pharmacy</u>
	<u>Total</u>	<u>Pharmacies</u>	<u>Mobile medicine</u>	<u>pharmacists</u>	<u>professionals</u>
	2014			2013	2014

© INE, I.P., Portugal, 2015. Informação disponível até 30 de setembro de 2015. Information available till 30th September, 2015.

Fonte: INE, I.P., Estatísticas das Farmácias, Estatísticas do Pessoal de Saúde.

Source: Statistics Portugal, Pharmacies Statistics, Health Personnel Statistics.

Nota: A rubrica "Farmacêuticas/os de oficina" é apresentada por local de atividade. A rubrica "Profissionais de farmácia" é apresentada por local de residência e inclui ajudantes técnicos, ajudantes e praticantes de farmácia.

Note: The item "Laboratory pharmacists" considers the place of occupational activity. The item "Pharmacy professionals" considers the place of residence and includes technical assistants, pharmacy assistants and apprentices.

Para mais informação consulte / For more information see:

<http://www.ine.pt/xurl/ind/0008208>

<http://www.ine.pt/xurl/ind/0008197>

<http://www.ine.pt/xurl/ind/0008238>

II.4.5 - Médicas/os por município de residência, segundo a especialidade, 2014

II.4.5 - Physicians by municipality of residence, according to the specialty, 2014

Unidade: N.º

Unit: No.

	<u>Médicos</u>			<u>Medicos por algumas especialidades médicas</u>							
	Total	Especialistas	Não especialistas	Cirurgia geral	Estomatologia	Ginecologia e obstetria	Medicina geral e familiar	Oftalmologia	Ortopedia	Pediatria	Psiquiatria
Portugal	46 739	29 127	17 612	1 629	608	1641	6136	979	1100	1914	1045
Continente	45 220	28 228	16 992	1 573	594	1588	5942	954	1069	1857	1019
R. A. Madeira	841	514	327	34	5	30	119	13	20	32	10
Calheta	7	5	2	0	0	0	4	0	0	0	0
Câmara de Lobos	37	15	22	0	0	0	5	0	1	3	1
Funchal	633	410	223	29	4	27	79	13	16	22	8
Machico	31	13	18	0	0	0	5	0	0	2	0
Ponta do Sol	4	0	4	0	0	0	0	0	0	0	0
Porto Moniz	3	1	2	0	0	0	1	0	0	0	0
Ribeira Brava	12	5	7	0	0	0	2	0	0	0	0
Santa Cruz	101	61	40	5	1	3	21	0	3	5	1
Santana	3	0	3	0	0	0	0	0	0	0	0
São Vicente	6	2	4	0	0	0	0	0	0	0	0
Porto Santo	4	2	2	0	0	0	2	0	0	0	0

	<u>Medical doctors</u>			<u>Specialist medical doctors</u>							
	Total	Specialists	Non-specialists	General surgery	Stomatology	Gynaecology and obstetrics	Family and general medicine	Ophthalmology	Orthopaedics	Paediatrics	Psychiatry
Portugal	46 739	29 127	17 612	1 629	608	1641	6136	979	1100	1914	1045
Continente	45 220	28 228	16 992	1 573	594	1588	5942	954	1069	1857	1019
R. A. Madeira	841	514	327	34	5	30	119	13	20	32	10
Calheta	7	5	2	0	0	0	4	0	0	0	0
Câmara de Lobos	37	15	22	0	0	0	5	0	1	3	1
Funchal	633	410	223	29	4	27	79	13	16	22	8
Machico	31	13	18	0	0	0	5	0	0	2	0
Ponta do Sol	4	0	4	0	0	0	0	0	0	0	0
Porto Moniz	3	1	2	0	0	0	1	0	0	0	0
Ribeira Brava	12	5	7	0	0	0	2	0	0	0	0
Santa Cruz	101	61	40	5	1	3	21	0	3	5	1
Santana	3	0	3	0	0	0	0	0	0	0	0
São Vicente	6	2	4	0	0	0	0	0	0	0	0
Porto Santo	4	2	2	0	0	0	2	0	0	0	0

© INE, I.P., Portugal, 2015. Informação disponível até 30 de setembro de 2015. Information available till 30th September, 2015.

Fonte: INE, I.P., Estatísticas do Pessoal da Saúde.

Source: Statistics Portugal, Health Personnel Statistics.

Para mais informação consulte / For more information see:

<http://www.ine.pt/xurl/ind/0008463><http://www.ine.pt/xurl/ind/0008465>

II.4.6 - Partos por município de residência da mãe, segundo o local do parto, 2014 Po

II.4.6 - Parturitions by mother's municipality of residence, according to the place of parturition, 2014 Po

Unidade: N.º

Unit: No.

	<u>Local do parto</u>			
	Total	Domicílio	Estabelecimento hospitalar	Outro local
Portugal	81 293	712	80 364	217
Continente	77 279	632	76 438	209
R. A. Madeira	1 723	29	1 692	2
Calheta	68	5	63	0
Câmara de Lobos	256	0	255	1
Funchal	689	13	675	1
Machico	117	0	117	0
Ponta do Sol	34	2	32	0
Porto Moniz	15	0	15	0
Ribeira Brava	75	0	75	0
Santa Cruz	371	6	365	0
Santana	37	3	34	0
São Vicente	19	0	19	0
Porto Santo	42	0	42	0
	<u>Place of parturition</u>			
	Total	Domicile	Hospital establishment	Another place

© INE, I.P., Portugal, 2015. Informação disponível até 30 de setembro de 2015. Information available till 30th September, 2015.

Fonte: INE, I.P., Estatísticas de Partos.

Source: Statistics Portugal, Statistics of Parturitions.

Nota: O total de Portugal pode não corresponder à soma das partes devido à existência de casos com residência desconhecida da mãe.

Note: The total for Portugal does not correspond to sum of the parts due to the existence of cases of unknown mother's residence.

Para mais informação consulte / For more information see:

<http://www.ine.pt/xurl/ind/0008349>

II.5

MERCADO DE TRABALHO LABOUR MARKET



- II.5.1 – Indicadores do mercado de trabalho por NUTS II, 2014
Labour market indicators by NUTS II, 2014
- II.5.2 – Indicadores do mercado de trabalho, segundo a tipologia de áreas urbanas, por NUTS II, 2014
Labour market indicators, according to classification of urban areas, by NUTS II, 2014
- II.5.3 – Indicadores do mercado de trabalho por município, 2013
Labour market indicators by municipality, 2013
- II.5.4 – Taxa de atividade por NUTS II, segundo o grupo etário e o sexo, 2014
Activity rate by NUTS II, according to age group and sex, 2014
- II.5.5 – Taxa de emprego por NUTS II, segundo o grupo etário e o sexo, 2014
Employment rate by NUTS II, according to age group and sex, 2014
- II.5.6 – População ativa por NUTS II, segundo o grupo etário e o sexo, 2014
Active population by NUTS II, according to age group and sex, 2014
- II.5.7 – População empregada por NUTS II, segundo o grupo etário e o sexo, 2014
Employed population by NUTS II, according to age group and sex, 2014
- II.5.8 – População desempregada por NUTS II, segundo o grupo etário e o sexo, 2014
Unemployed population by NUTS II, according to age group and sex, 2014
- II.5.9 – População inativa por NUTS II, segundo o grupo etário e o sexo, 2014
Inactive population by NUTS II, according to age group and sex, 2014
- II.5.10 – População ativa por NUTS II, segundo o nível de escolaridade completo e o sexo, 2014
Active population by NUTS II, according to level of educational completed and sex, 2014
- II.5.11 – População empregada por NUTS II, segundo a profissão principal (CPP-10), 2014
Employed population by NUTS II, according to main occupation (ISCO-08), 2014
- II.5.12 – População empregada por NUTS II, segundo a situação na profissão principal, a duração do trabalho e o sexo, 2014
Employed population by NUTS II, according to occupational status, work duration and sex, 2014

- II.5.13 – População empregada por NUTS II, segundo o setor de atividade principal (CAE-Rev. 3) e o sexo, 2014
Employed population by NUTS II, according to sector of main activity (CAE-Rev. 3) and sex, 2014
- II.5.14 – População empregada no setor secundário por NUTS II, segundo o ramo de atividade económica (CAE-Rev.3), 2014
Employed population in secondary sector by NUTS II, according to branch of economic activity (CAE-Rev.3), 2014
- II.5.15 – População empregada no setor terciário por NUTS II, segundo o ramo de atividade económica (CAE-Rev. 3), 2014
Employed population in tertiary sector by NUTS II, according to branch of economic activity (CAE-Rev.3), 2014
- II.5.16 – População inativa por NUTS II, segundo a categoria e o sexo, 2014
Inactive population by NUTS II, according to main status and sex, 2014
- II.5.17 – População desempregada por NUTS II, segundo os tipos de desemprego, 2014
Unemployed population by NUTS II, according to types of unemployment, 2014
- II.5.18 – Variação média anual do índice de custo do trabalho (corrigido dos dias úteis) por NUTS II, 2014
Labour cost index year-on-year rate of change (working days adjusted) by NUTS II, 2014
- II.5.19 – Trabalhadores/as por conta de outrem nos estabelecimentos por município, segundo o setor de atividade (CAE-Rev.3) e o sexo, 2013
Employees in establishments by municipality, according to sector of main activity (CAE-Rev. 3) and sex, 2013
- II.5.20 – Ganho médio mensal dos/das trabalhadores/as por conta de outrem nos estabelecimentos por município, segundo o setor de atividade (CAE-Rev. 3) e o sexo, 2013
Mean monthly earning of employees in establishment by municipality, according to sector of main activity (CAE-Rev. 3) and sex, 2013
- II.5.21 – Trabalhadores/as por conta de outrem nos estabelecimentos por município, segundo o escalão de pessoal da empresa, 2013
Employees in establishments by municipality, according to employees size class, 2013
- II.5.22 – Ganho médio mensal dos/das trabalhadores/as por conta de outrem nos estabelecimentos por município, segundo o escalão de pessoal da empresa, 2013
Mean monthly earning of employees in establishments by municipality, according to employees' size class, 2013
- II.5.23 – Trabalhadores/as por conta de outrem nos estabelecimentos por município, segundo o nível de habilitações, 2013
Employees in establishments by municipality, according to level of education, 2013
- II.5.24 – Ganho médio mensal dos/das trabalhadores/as por conta de outrem nos estabelecimentos por município, segundo o nível de habilitações, 2013
Mean monthly earning of employees in establishments by municipality, according to level of education, 2013
- II.5.25 – Trabalhadores/as por conta de outrem nos estabelecimentos por município, segundo a profissão principal (CPP-10), 2013
Employees in establishments by municipality, according to main occupation (ISCO-08), 2013
- II.5.26 – Ganho médio mensal dos/das trabalhadores/as por conta de outrem nos estabelecimentos por município, segundo a profissão principal (CPP-10), 2013
Mean monthly earning of employees in establishments by municipality, according to main occupation (ISCO-08), 2013

II.5.1 - Indicadores do mercado de trabalho por NUTS II, 2014 (continua)

II.5.1 - Labour market indicators by NUTS II, 2014 (to be continued)

Unidade: %

Unit: %

	Taxa de desemprego				Proporção de desempregadas/os de longa duração	Ativas/os com pelo menos a escolaridade obrigatória no total da população (25-64 anos)	Quadros superiores e especialistas no total de empregadas/os
	Total	Homens	Mulheres	15-24 anos			
Portugal	13,9	13,5	14,3	34,8	65,5	56,3	24,0
Continente	13,8	13,3	14,3	34,1	65,5	56,9	24,4
Norte	14,8	13,7	16,1	35,7	69,9	50,0	22,2
Centro	10,6	10,3	11,0	28,2	61,6	55,5	19,2
A. M. Lisboa	14,9	15,1	14,7	36,7	64,7	67,4	33,7
Alentejo	14,3	14,2	14,3	36,2	58,2	54,8	19,9
Algarve	14,5	14,9	14,0	30,2	59,0	61,3	20,1
R. A. Açores	16,3	16,2	16,5	41,5	60,0	40,9	15,7
R. A. Madeira	15,0	16,0	14,1	50,5	73,8	45,6	19,5

	Unemployment rate				Proportion of long-term unemployed population	Active population with at least compulsory education completed as a share of total population (25-64 years)	Legislators, senior officials, managers and specialized professionals as a share of total employment
	Total	Male	Female	15-24 years			

© INE, I.P., Portugal, 2015. Informação disponível até 30 de setembro de 2015. Information available till 30th September, 2015.

Fonte: INE, I.P., Inquérito ao Emprego.

Source: Statistics Portugal, Labour Force Survey.

Nota: Os dados foram calibrados tendo por referência as estimativas da população calculadas a partir dos resultados definitivos dos Censos 2011.

Note: Data were recomputed from population estimates which, in turn, were calculated from the final results of Census 2011.

Para mais informação consulte / For more information see:

<http://www.ine.pt/xurl/ind/0006191>

<http://www.ine.pt/xurl/ind/0006406>

II.5.1 - Indicadores do mercado de trabalho por NUTS II, 2014 (continuação)

II.5.1 - Labour market indicators by NUTS II, 2014 (continued)

	Empregadas/os no setor terciário no total de empregadas/os	Empregadas/os por conta de outrem no total de empregadas/os	Empregadas/os por conta própria no total de empregadas/os	Contratos sem termo nos/nas trabalhadores/as por conta de outrem	Empregadas/os a tempo completo no total de empregadas/os	Inativas/os por 100 empregadas/os	Duração média habitual do horário semanal
	%					N.º	hora
Portugal	67,5	80,3	19,2	78,6	86,9	114,7	39,7
Continente	67,2	80,2	19,3	78,5	87,1	114,5	39,8
Norte	58,4	79,2	20,3	79,5	87,4	114,8	39,8
Centro	58,8	74,3	25,1	78,4	82,9	105,2	38,8
A. M. Lisboa	84,0	86,7	12,8	78,8	89,4	120,5	40,5
Alentejo	66,3	81,1	18,3	75,8	89,8	124,3	40,2
Algarve	82,7	78,8	20,4	72,5	87,9	109,9	40,1
R. A. Açores	71,8	81,9	17,1	80,3	86,5	123,8	39,0
R. A. Madeira	75,2	81,6	18,0	80,5	82,2	116,1	37,1
	Population employed in tertiary sector (services) as a share of total employment	Employees as a share of total employment	Self-employed persons as a share of total employment	Employees with unlimited duration contracts as a share of total employment	Full-time employment as a share of total employment	Inactive population per 100 employees	Average duration of weekly working time
	%					No.	hour

© INE, I.P., Portugal, 2015. Informação disponível até 30 de setembro de 2015. Information available till 30th September, 2015.

Fonte: INE, I.P., Inquérito ao Emprego.

Source: Statistics Portugal, Labour Force Survey.

Nota: Os dados foram calibrados tendo por referência as estimativas da população calculadas a partir dos resultados definitivos dos Censos 2011.

Note: Data were recomputed from population estimates which, in turn, were calculated from the final results of Census 2011.

Para mais informação consulte / For more information see:

<http://www.ine.pt/xurl/ind/0006141>

II.5.2 - Indicadores do mercado de trabalho, segundo a tipologia de áreas urbanas, por NUTS II, 2014

II.5.2 - Labour market indicators, according to classification of urban areas, by NUTS II, 2014

Unidade: %

Unit: %

	Taxa de atividade (15 e mais anos)				Taxa de emprego			
	Total	Área predominantemente urbana (APU)	Área mediantemente urbana (AMU)	Área predominantemente rural (APR)	Total	Área predominantemente urbana (APU)	Área mediantemente urbana (AMU)	Área predominantemente rural (APR)
Portugal	58,8	59,7	57,5	55,7	50,7	50,8	50,8	49,9
Continente	58,8	59,7	57,3	55,5	50,7	50,8	50,8	49,7
Norte	58,9	59,9	57,9	52,7	50,1	50,2	51,1	47,4
Centro	59,4	61,1	57,3	58,2	53,0	54,0	51,6	52,6
A. M. Lisboa	58,7	58,9	55,7	47,0	50,0	50,1	47,8	44,1
Alentejo	55,8	58,0	56,4	52,0	47,9	49,2	48,7	45,1
Algarve	60,8	62,5	56,8	57,8	52,0	52,6	49,5	52,0
R. A. Açores	59,2	59,6	58,0	59,4	49,5	50,1	46,7	50,9
R. A. Madeira	59,5	59,1	63,3	58,9	50,5	49,2	59,7	53,6

	Activity rate (15 years and over)				Employment rate			
	Total	Predominantly urban area (PUA)	Medium urban area (MUA)	Predominantly rural area (PRA)	Total	Predominantly urban area (PUA)	Medium urban area (MUA)	Predominantly rural area (PRA)

© INE, I.P., Portugal, 2015. Informação disponível até 30 de setembro de 2015. Information available till 30th September, 2015.

Fonte: INE, I.P., Inquérito ao Emprego.

Source: Statistics Portugal, Labour Force Survey.

Nota: Os dados foram calibrados tendo por referência as estimativas da população calculadas a partir dos resultados definitivos dos Censos 2011. A Tipologia de áreas urbanas, para fins estatísticos, corresponde à versão aprovada pela 39.ª (2014) deliberação da Secção Permanente de Coordenação Estatística do Conselho Superior de Estatística, publicada no Diário da República, 2ª série, n.º 144, de 29 de julho de 2014 (TIPA U 2014).

Note: Data were recomputed from population estimates which, in turn, were calculated from the final results of Census 2011. The Classification of urban areas corresponds to the version approved by the 39th (2014) resolution of the Standing Section of Statistical Coordination of the Statistical Council, published in the Diário da República (Portuguese Official Gazette), 2nd series, no. 144, of July 29th, 2014 (TIPA U 2014).

Para mais informação consulte / For more information see:

<http://www.ine.pt/xurl/ind/0006175>

<http://www.ine.pt/xurl/ind/0006174>

II.5.3 - Indicadores do mercado de trabalho por município, 2013

II.5.3 - Labour market indicators by municipality, 2013

	Taxa de TCO em estabelecimentos com < 10 trabalhadores/as	Taxa de TCO em estabelecimentos com > 250 trabalhadores/as	Ganho médio mensal	Disparidade no ganho médio mensal por sexo	Disparidade no ganho médio mensal por escalão de empresa	Disparidade no ganho médio mensal por setor de atividade	Disparidade no ganho médio mensal por nível de habilitações	Disparidade no ganho médio mensal por profissão principal
	%	%	€	%				
Portugal	x	x	x	x	x	x	x	x
Continente	22,3	27,8	1 093,8	11,4	21,2	6,6	36,8	43,5
R. A. Madeira	21,1	26,2	1 067,9	11,9	16,8	3,9	31,4	40,9
Calheta	17,5	43,4	1 070,3	13,8	30,1	18,0	32,0	37,2
Câmara de Lobos	33,0	9,4	887,4	9,2	18,3	10,0	25,1	29,1
Funchal	19,4	30,2	1 104,7	11,9	12,5	4,7	31,3	43,3
Machico	25,5	14,9	1 049,5	18,2	20,1	3,8	40,5	50,9
Ponta do Sol	42,4	4,6	775,8	10,4	30,1	6,2	17,1	29,2
Porto Moniz	21,5	7,9	793,9	14,7	37,2	10,7	13,4	33,7
Ribeira Brava	27,1	16,4	803,8	7,9	13,6	2,4	19,3	26,8
Santa Cruz	18,0	19,6	1 070,8	10,1	33,6	7,5	32,6	33,8
Santana	35,1	13,4	846,9	16,7	18,6	4,9	25,3	34,5
São Vicente	40,9	5,2	867,8	7,0	34,4	5,8	20,2	28,6
Porto Santo	21,9	24,5	1 210,5	20,8	47,4	5,4	40,6	35,5
	Rate of employees in establishments with < 10 workers	Rate of employees in establishments with > 250 workers	Mean monthly earning	Disparity in mean monthly earning by sex	Disparity in mean monthly earning by enterprise size class	Disparity in mean monthly earning by sector of activity	Disparity in mean monthly earning by level of education	Disparity in mean monthly earning by main occupation
	%		€	%				

© INE, I.P., Portugal, 2015. Informação disponível até 30 de setembro de 2015. Information available till 30th September, 2015.

Fonte: Ministério da Economia, Quadros de Pessoal.

Source: Ministry of Economy, Lists of personnel.

Nota: A informação relativa a TCO e "ganho" diz respeito a TCO a tempo completo com remuneração completa.

Note: Data on "employees" and "earning" refers to full time employees with full remuneration.

II.5.4 - Taxa de atividade por NUTS II, segundo o grupo etário e o sexo, 2014

II.5.4 - Activity rate by NUTS II, according to age group and sex, 2014

Unidade: %

Unit: %

	Total			15-24 anos			25-34 anos			35-44 anos			45 e mais anos			15-64 anos
	HM	H	M	HM	H	M	HM	H	M	HM	H	M	HM	H	M	HM
Portugal	50,3	54,4	46,6	34,3	34,8	33,8	89,8	90,6	89,0	91,4	94,2	88,8	46,0	54,6	39,0	73,2
Continente	50,3	54,4	46,7	34,4	34,9	33,9	90,2	91,1	89,4	91,6	94,4	89,1	45,9	54,3	39,0	73,5
Norte	50,6	55,2	46,3	36,4	38,3	34,4	90,0	90,8	89,1	90,1	93,5	87,0	45,9	55,2	38,2	71,6
Centro	51,6	56,6	47,0	32,6	33,2	32,0	90,1	91,1	89,1	92,0	94,9	89,2	48,6	58,5	40,4	73,9
A. M. Lisboa	49,4	51,7	47,4	32,2	30,3	34,1	90,3	90,6	90,0	92,9	94,6	91,3	44,5	50,5	39,7	75,2
Alentejo	48,4	53,5	43,7	34,2	36,1	32,2	91,6	92,5	90,7	92,8	96,1	89,6	41,7	50,2	34,5	73,9
Algarve	51,5	55,0	48,3	39,6	37,5	41,7	90,1	93,5	86,8	92,6	94,8	90,6	47,4	54,8	41,0	76,5
R. A. Açores	49,1	55,4	43,1	37,7	39,4	36,0	85,3	86,3	84,2	85,7	91,3	80,1	45,7	59,4	33,9	68,5
R. A. Madeira	50,3	54,4	46,8	27,6	§	28,9	82,2	80,8	83,5	88,7	91,0	86,5	50,6	62,2	42,2	69,2

	Total			15-24 years			25-34 years			35-44 years			45 years and over			15-64 years
	MF	M	F	MF	M	F	MF	M	F	MF	M	F	MF	M	F	MF

© INE, I.P., Portugal, 2015. Informação disponível até 30 de setembro de 2015. Information available till 30th September, 2015.

Fonte: INE, I.P., Inquérito ao Emprego.

Source: Statistics Portugal, Labour Force Survey.

Nota: O Inquérito ao Emprego é um inquérito por amostragem, pelo que as estimativas obtidas envolvem uma margem de erro. O erro relativo de amostragem (coeficiente de variação) é diminuto na maioria das variáveis consideradas nesta publicação (<10%). Em alguns casos, nomeadamente em variáveis de menor expressão quantitativa, aquele limiar pode ser excedido. Os casos em que o coeficiente de variação excede ligeiramente os 20% (assinalados com o símbolo §) não são passíveis de divulgação. Os dados foram calibrados tendo por referência as estimativas da população calculadas a partir dos resultados definitivos dos Censos 2011.

Note: The Labour Force Survey is a sample survey and the resulting estimates imply a certain inaccuracy. The relative standard deviation (coefficient of variation) is very small for the majority of variables considered in this publication (<10%). However, occasionally and especially for some variables of minor quantitative importance, it may exceed the threshold of 20%. When the threshold of 20% is slightly exceeded, data are marked (§) and not disclosed.

Data were recomputed from population estimates which, in turn, were calculated from the final results of Census 2011.

Para mais informação consulte / For more information see:

<http://www.ine.pt/xurl/ind/0006175>

II.5.5 - Taxa de emprego por NUTS II, segundo o grupo etário e o sexo, 2014

II.5.5 - Employment rate by NUTS II, according to age group and sex, 2014

Unidade: %

Unit: %

	Total			15-24 anos			25-34 anos			35-44 anos			45 e mais anos			15-64 anos
	HM	H	M	HM	H	M	HM	H	M	HM	H	M	HM	H	M	HM
Portugal	50,7	55,8	46,1	22,4	22,9	21,9	75,9	77,5	74,3	80,7	84,2	77,5	40,9	48,4	34,8	62,6
Continente	50,7	55,8	46,2	22,7	23,1	22,2	76,4	78,2	74,7	81,0	84,5	77,7	40,8	48,1	34,8	62,9
Norte	50,1	56,2	44,8	23,4	25,4	21,3	76,1	78,5	73,8	79,7	84,6	75,2	40,1	48,3	33,3	60,5
Centro	53,0	59,3	47,6	23,4	24,2	22,6	76,8	78,8	75,0	82,7	86,3	79,4	45,2	54,2	37,9	65,3
A. M. Lisboa	50,0	53,1	47,3	20,4	18,4	22,4	76,8	77,7	75,9	81,3	83,2	79,5	38,6	43,3	34,8	63,8
Alentejo	47,9	53,4	42,8	21,8	22,7	20,9	75,2	75,7	74,6	81,4	85,1	77,7	37,4	44,9	31,1	62,9
Algarve	52,0	55,9	48,6	27,6	24,7	30,7	76,5	80,2	73,0	79,9	81,9	78,1	41,8	47,7	36,7	65,0
R. A. Açores	49,5	56,4	43,0	22,1	§	§	69,3	69,8	68,8	73,3	77,7	68,9	41,9	53,7	31,7	57,0
R. A. Madeira	50,5	54,9	46,9	13,7	§	§	65,3	62,4	68,2	77,9	78,8	77,0	46,3	56,0	39,3	58,3

	Total			15-24 years			25-34 years			35-44 years			45 years and over			15-64 years
	MF	M	F	MF	M	F	MF	M	F	MF	M	F	MF	M	F	MF

© INE, I.P., Portugal, 2015. Informação disponível até 30 de setembro de 2015. Information available till 30th September, 2015.

Fonte: INE, I.P., Inquérito ao Emprego.

Source: Statistics Portugal, Labour Force Survey.

Nota: O Inquérito ao Emprego é um inquérito por amostragem, pelo que as estimativas obtidas envolvem uma margem de erro. O erro relativo de amostragem (coeficiente de variação) é diminuto na maioria das variáveis consideradas nesta publicação (<10%). Em alguns casos, nomeadamente em variáveis de menor expressão quantitativa, aquele limiar pode ser excedido. Os casos em que o coeficiente de variação excede ligeiramente os 20% (assinalados com o símbolo §) não são passíveis de divulgação. Os dados foram calibrados tendo por referência as estimativas da população calculadas a partir dos resultados definitivos dos Censos 2011.

Note: The Labour Force Survey is a sample survey and the resulting estimates imply a certain inaccuracy. The relative standard deviation (coefficient of variation) is very small for the majority of variables considered in this publication (<10%). However, occasionally and especially for some variables of minor quantitative importance, it may exceed the threshold of 20%. When the threshold of 20% is slightly exceeded, data are marked (§) and not disclosed.

Data were recomputed from population estimates which, in turn, were calculated from the final results of Census 2011.

Para mais informação consulte / For more information see:

<http://www.ine.pt/xurl/ind/0006174>

II.5.6 - População ativa por NUTS II, segundo o grupo etário e o sexo, 2014

II.5.6 - Active population by NUTS II, according to age group and sex, 2014

Unidade: milhares

Unit: thousands

	Total			15-24 anos			25-34 anos			35-44 anos			45 e mais anos			15-64 anos
	HM	H	M	HM	H	M	HM	H	M	HM	H	M	HM	H	M	HM
Portugal	5 225,6	2 681,0	2 544,6	378,0	193,3	184,7	1 118,7	551,5	567,2	1 454,2	721,2	733,0	2 274,7	1 215,1	1 059,6	4 976,1
Continente	4 972,6	2 547,5	2 425,1	355,8	181,9	173,9	1 058,4	521,1	537,4	1 382,6	684,4	698,3	2 175,7	1 160,2	1 015,5	4 731,8
Norte	1 834,3	952,2	882,2	149,1	79,5	69,6	398,2	196,3	201,9	505,0	250,9	254,1	782,0	425,5	356,6	1 757,4
Centro	1 170,3	608,7	561,5	75,8	39,0	36,8	230,9	114,5	116,4	304,0	151,1	153,0	559,5	304,2	255,3	1 073,2
A. M. Lisboa	1 382,8	678,9	703,9	88,7	41,6	47,1	305,5	147,0	158,5	411,3	200,0	211,3	577,3	290,3	287,0	1 343,2
Alentejo	357,9	190,8	167,0	24,6	13,3	11,3	76,6	39,4	37,2	98,2	50,7	47,5	158,4	87,5	71,0	341,4
Algarve	227,3	116,8	110,4	17,6	8,5	9,1	47,3	24,0	23,3	64,0	31,6	32,4	98,3	52,7	45,6	216,6
R. A. Açores	121,6	67,3	54,3	13,0	6,9	6,1	31,7	16,4	15,3	33,6	18,0	15,7	43,2	26,0	17,2	118,5
R. A. Madeira	131,4	66,2	65,2	9,1	§	4,7	28,6	14,0	14,6	37,9	18,9	19,0	55,8	28,9	26,9	125,7

	Total			15-24 years			25-34 years			35-44 years			45 years and over			15-64 years
	MF	M	F	MF	M	F	MF	M	F	MF	M	F	MF	M	F	MF

© INE, I.P., Portugal, 2015. Informação disponível até 30 de setembro de 2015. Information available till 30th September, 2015.

Fonte: INE, I.P., Inquérito ao Emprego.

Source: Statistics Portugal, Labour Force Survey.

Nota: O Inquérito ao Emprego é um inquérito por amostragem, pelo que as estimativas obtidas envolvem uma margem de erro. O erro relativo de amostragem (coeficiente de variação) é diminuto na maioria das variáveis consideradas nesta publicação (<10%). Em alguns casos, nomeadamente em variáveis de menor expressão quantitativa, aquele limiar pode ser excedido. Os casos em que o coeficiente de variação excede ligeiramente os 20% (assinalados com o símbolo §) não são passíveis de divulgação. Os dados foram calibrados tendo por referência as estimativas da população calculadas a partir dos resultados definitivos dos Censos 2011.

Note: The Labour Force Survey is a sample survey and the resulting estimates imply a certain inaccuracy. The relative standard deviation (coefficient of variation) is very small for the majority of variables considered in this publication (<10%). However, occasionally and especially for some variables of minor quantitative importance, it may exceed the threshold of 20%. When the threshold of 20% is slightly exceeded, data are marked (§) and not disclosed.

Data were recomputed from population estimates which, in turn, were calculated from the final results of Census 2011.

Para mais informação consulte / For more information see:

<http://www.ine.pt/xurl/ind/0006136>

II.5.7 - População empregada por NUTS II, segundo o grupo etário e o sexo, 2014

II.5.7 - Employed population by NUTS II, according to age group and sex, 2014

Unidade: milhares

Unit: thousands

	Total			15-24 anos			25-34 anos			35-44 anos			45 e mais anos			15-64 anos
	HM	H	M	HM	H	M	HM	H	M	HM	H	M	HM	H	M	HM
Portugal	4 499,5	2 319,5	2 180,0	246,5	127,2	119,3	945,1	471,5	473,6	1 284,1	644,6	639,6	2 023,8	1 076,3	947,5	4 254,5
Continente	4 286,1	2 207,5	2 078,6	234,4	120,4	114,0	896,6	447,4	449,2	1 222,1	612,9	609,2	1 933,0	1 026,8	906,3	4 049,8
Norte	1 562,2	821,9	740,3	95,8	52,8	43,0	336,8	169,6	167,2	447,0	227,2	219,8	682,5	372,3	310,2	1 485,9
Centro	1 045,8	546,3	499,5	54,4	28,4	26,0	197,0	99,0	98,0	273,5	137,4	136,1	520,8	281,5	239,3	949,1
A. M. Lisboa	1 177,0	576,2	600,8	56,2	25,3	30,9	259,7	126,0	133,7	360,1	176,1	184,1	500,9	248,8	252,1	1 140,0
Alentejo	306,8	163,7	143,1	15,7	8,4	7,3	62,9	32,2	30,7	86,2	44,9	41,2	142,1	78,2	63,9	290,7
Algarve	194,4	99,4	95,0	12,3	5,6	6,7	40,2	20,6	19,6	55,3	27,3	27,9	86,7	45,9	40,8	184,1
R. A. Açores	101,8	56,4	45,3	7,6	§	§	25,8	13,2	12,5	28,8	15,3	13,5	39,6	23,5	16,1	98,7
R. A. Madeira	111,7	55,6	56,1	4,5	§	§	22,7	10,8	11,9	33,3	16,3	17,0	51,1	26,0	25,1	106,0
	Total			15-24 years			25-34 years			35-44 years			45 years and over			15-64 years
	MF	M	F	MF	M	F	MF	M	F	MF	M	F	MF	M	F	MF

© INE, I.P., Portugal, 2015. Informação disponível até 30 de setembro de 2015. Information available till 30th September, 2015.

Fonte: INE, I.P., Inquérito ao Emprego.

Source: Statistics Portugal, Labour Force Survey.

Nota: O Inquérito ao Emprego é um inquérito por amostragem, pelo que as estimativas obtidas envolvem uma margem de erro. O erro relativo de amostragem (coeficiente de variação) é diminuto na maioria das variáveis consideradas nesta publicação (<10%). Em alguns casos, nomeadamente em variáveis de menor expressão quantitativa, aquele limiar pode ser excedido. Os casos em que o coeficiente de variação excede ligeiramente os 20% (assinalados com o símbolo §) não são passíveis de divulgação. Os dados foram calibrados tendo por referência as estimativas da população calculadas a partir dos resultados definitivos dos Censos 2011.

Note: The Labour Force Survey is a sample survey and the resulting estimates imply a certain inaccuracy. The relative standard deviation (coefficient of variation) is very small for the majority of variables considered in this publication (<10%). However, occasionally and especially for some variables of minor quantitative importance, it may exceed the threshold of 20%. When the threshold of 20% is slightly exceeded, data are marked (§) and not disclosed.

Data were recomputed from population estimates which, in turn, were calculated from the final results of Census 2011.

Para mais informação consulte / For more information see:

<http://www.ine.pt/xurl/ind/0006137>

II.5.8 - População desempregada por NUTS II, segundo o grupo etário e o sexo, 2014

II.5.8 - Unemployed population by NUTS II, according to age group and sex, 2014

Unidade: milhares

Unit: thousands

	Total			15-24 anos			25-34 anos			35-44 anos			45 e mais anos			15-64 anos
	HM	H	M	HM	H	M	HM	H	M	HM	H	M	HM	H	M	HM
	Portugal	726,0	361,5	364,5	131,4	66,1	65,4	173,7	80,0	93,6	170,0	76,6	93,4	250,9	138,8	112,1
Continente	686,5	340,0	346,4	121,4	61,5	59,9	161,9	73,7	88,2	160,6	71,4	89,1	242,6	133,4	109,2	682,1
Norte	272,1	130,3	141,9	53,3	26,7	26,6	61,4	26,7	34,7	58,0	23,7	34,3	99,5	53,1	46,4	271,6
Centro	124,5	62,5	62,0	21,4	10,6	10,8	33,9	15,5	18,4	30,5	13,7	16,8	38,7	22,7	16,0	124,1
A. M. Lisboa	205,9	102,7	103,2	32,6	16,3	16,2	45,8	21,0	24,8	51,2	24,0	27,2	76,4	41,5	34,9	203,2
Alentejo	51,1	27,1	23,9	8,9	4,9	§	13,7	7,2	6,6	12,1	5,8	6,3	16,4	9,3	7,1	50,7
Algarve	32,9	17,4	15,4	5,3	§	§	7,1	§	§	8,8	§	4,5	11,6	6,8	4,8	32,5
R. A. Açores	19,8	10,9	8,9	5,4	§	§	5,9	§	§	4,9	§	§	§	§	§	19,8
R. A. Madeira	19,8	10,6	9,2	4,6	§	§	5,9	§	§	4,6	§	§	4,7	§	§	19,8
	Total			15-24 years			25-34 years			35-44 years			45 years and over			15-64 years
	MF	M	F	MF	M	F	MF	M	F	MF	M	F	MF	M	F	MF

© INE, I.P., Portugal, 2015. Informação disponível até 30 de setembro de 2015. Information available till 30th September, 2015.

Fonte: INE, I.P., Inquérito ao Emprego.

Source: Statistics Portugal, Labour Force Survey.

Nota: O Inquérito ao Emprego é um inquérito por amostragem, pelo que as estimativas obtidas envolvem uma margem de erro. O erro relativo de amostragem (coeficiente de variação) é diminuto na maioria das variáveis consideradas nesta publicação (<10%). Em alguns casos, nomeadamente em variáveis de menor expressão quantitativa, aquele limiar pode ser excedido. Os casos em que o coeficiente de variação excede ligeiramente os 20% (assinalados com o símbolo §) não são passíveis de divulgação. Os dados foram calibrados tendo por referência as estimativas da população calculadas a partir dos resultados definitivos dos Censos 2011.

Note: The Labour Force Survey is a sample survey and the resulting estimates imply a certain inaccuracy. The relative standard deviation (coefficient of variation) is very small for the majority of variables considered in this publication (<10%). However, occasionally and especially for some variables of minor quantitative importance, it may exceed the threshold of 20%. When the threshold of 20% is slightly exceeded, data are marked (§) and not disclosed.

Data were recomputed from population estimates which, in turn, were calculated from the final results of Census 2011.

Para mais informação consulte / For more information see:

<http://www.ine.pt/xurl/ind/0006186>

II.5.9 - População inativa por NUTS II, segundo o grupo etário e o sexo, 2014

II.5.9 - Inactive population by NUTS II, according to age group and sex, 2014

Unidade: milhares

Unit: thousands

	Total			Menos de 15 anos	15-24 anos			25-34 anos			35-44 anos			45 e mais anos			15-64 anos
	HM	H	M	HM	HM	H	M	HM	H	M	HM	H	M	HM	H	M	HM
Portugal	5 161,7	2 244,1	2 917,7	1 503,9	723,9	362,9	361,0	126,8	57,0	69,8	137,0	44,5	92,5	2 670,2	1 010,2	1 660,0	1 818,2
Continente	4 906,2	2 134,2	2 771,9	1 421,8	678,5	339,8	338,6	115,1	51,1	64,0	126,5	40,9	85,6	2 564,3	974,8	1 589,5	1 707,7
Norte	1 793,9	771,5	1 022,4	512,0	261,0	128,1	132,9	44,5	19,8	24,6	55,7	17,5	38,1	920,7	344,7	576,0	698,2
Centro	1 099,7	466,3	633,4	298,6	156,7	78,5	78,3	25,5	11,2	14,3	26,6	8,1	18,5	592,3	215,4	376,9	379,6
A. M. Lisboa	1 417,6	635,0	782,7	445,7	186,6	95,7	90,9	32,9	15,2	17,7	31,6	11,5	20,1	720,8	284,3	436,5	442,8
Alentejo	381,2	165,9	215,3	98,0	47,3	23,5	23,8	7,0	§	§	7,6	§	5,5	221,3	86,9	134,5	120,5
Algarve	213,7	95,6	118,1	67,5	26,8	14,1	12,7	5,2	§	§	5,1	§	§	109,1	43,5	65,6	66,5
R. A. Açores	126,0	54,3	71,7	42,0	21,5	10,6	10,8	5,5	§	§	5,6	§	§	51,4	17,8	33,5	54,5
R. A. Madeira	129,6	55,6	74,0	40,1	23,9	12,4	11,6	6,2	§	§	4,8	§	§	54,5	17,6	37,0	56,0

	Total			Under 15 years	15-24 years			25-34 years			35-44 years			45 years and over			15-64 years
	MF	M	F	MF	MF	M	F	MF	M	F	MF	M	F	MF	M	F	MF

© INE, I.P., Portugal, 2015. Informação disponível até 30 de setembro de 2015. Information available till 30th September, 2015.

Fonte: INE, I.P., Inquérito ao Emprego.

Source: Statistics Portugal, Labour Force Survey.

Nota: O Inquérito ao Emprego é um inquérito por amostragem, pelo que as estimativas obtidas envolvem uma margem de erro. O erro relativo de amostragem (coeficiente de variação) é diminuto na maioria das variáveis consideradas nesta publicação (<10%). Em alguns casos, nomeadamente em variáveis de menor expressão quantitativa, aquele limiar pode ser excedido. Os casos em que o coeficiente de variação excede ligeiramente os 20% (assinalados com o símbolo §) não são passíveis de divulgação. Os dados foram calibrados tendo por referência as estimativas da população calculadas a partir dos resultados definitivos dos Censos 2011.

Note: The Labour Force Survey is a sample survey and the resulting estimates imply a certain inaccuracy. The relative standard deviation (coefficient of variation) is very small for the majority of variables considered in this publication (<10%). However, occasionally and especially for some variables of minor quantitative importance, it may exceed the threshold of 20%. When the threshold of 20% is slightly exceeded, data are marked (§) and not disclosed. Data were recomputed from population estimates which, in turn, were calculated from the final results of Census 2011.

Para mais informação consulte / For more information see:

<http://www.ine.pt/xurl/ind/0006173>

II.5.10 - População ativa por NUTS II, segundo o nível de escolaridade completo e o sexo, 2014

II.5.10 - Active population by NUTS II, according to level of education completed and sex, 2014

Unidade: milhares

Unit: thousands

	Total			Sem instrução	Básico - 1º Ciclo			Básico - 2º Ciclo			Básico - 3º Ciclo			Secundário e pós-secundário	Superior
	HM	H	M	HM	HM	H	M	HM	H	M	HM	H	M	HM	HM
Portugal	5 225,6	2 681,0	2 544,6	121,9	813,8	471,6	342,2	695,3	413,0	282,3	1 123,4	642,7	480,7	1 275,5	1 195,6
Continente	4 972,6	2 547,5	2 425,1	113,1	762,1	439,7	322,4	647,3	384,9	262,4	1 069,4	612,8	456,6	1 226,6	1 154,2
Norte	1 834,3	952,2	882,2	45,2	321,6	185,7	135,9	297,1	173,1	124,0	389,6	221,0	168,6	422,4	358,5
Centro	1 170,3	608,7	561,5	39,7	221,5	131,8	89,7	150,4	93,6	56,8	260,8	155,5	105,3	261,1	236,8
A. M. Lisboa	1 382,8	678,9	703,9	15,3	128,4	67,5	60,9	122,7	68,2	54,6	280,9	157,4	123,5	385,2	450,2
Alentejo	357,9	190,8	167,0	8,6	58,0	36,2	21,8	50,7	33,0	17,7	83,2	47,3	35,9	92,6	64,9
Algarve	227,3	116,8	110,4	§	32,5	18,5	14,1	26,3	17,1	9,2	54,8	31,6	23,2	65,4	43,8
R. A. Açores	121,6	67,3	54,3	§	22,7	15,5	7,2	26,7	15,6	11,1	28,3	16,1	12,2	22,0	18,1
R. A. Madeira	131,4	66,2	65,2	5,0	29,0	16,4	12,6	21,4	12,5	8,9	25,7	13,8	11,9	27,0	23,3

	Total			Un- educated	Basic education - 1st cycle			Basic education - 2nd cycle			Basic education - 3rd cycle			Secondary and post- secondary education	Tertiary education
	MF	M	F	MF	MF	M	F	MF	M	F	MF	M	F	MF	MF

© INE, I.P., Portugal, 2015. Informação disponível até 30 de setembro de 2015. Information available till 30th September, 2015.

Fonte: INE, I.P., Inquérito ao Emprego.

Source: Statistics Portugal, Labour Force Survey.

Nota: O Inquérito ao Emprego é um inquérito por amostragem, pelo que as estimativas obtidas envolvem uma margem de erro. O erro relativo de amostragem (coeficiente de variação) é diminuto na maioria das variáveis consideradas nesta publicação (<10%). Em alguns casos, nomeadamente em variáveis de menor expressão quantitativa, aquele limiar pode ser excedido. Os casos em que o coeficiente de variação excede ligeiramente os 20% (assinalados com o símbolo §) não são passíveis de divulgação. Os dados foram calibrados tendo por referência as estimativas da população calculadas a partir dos resultados definitivos dos Censos 2011.

Note: The Labour Force Survey is a sample survey and the resulting estimates imply a certain inaccuracy. The relative standard deviation (coefficient of variation) is very small for the majority of variables considered in this publication (<10%). However, occasionally and especially for some variables of minor quantitative importance, it may exceed the threshold of 20%. When the threshold of 20% is slightly exceeded, data are marked (§) and not disclosed.

Data were recomputed from population estimates which, in turn, were calculated from the final results of Census 2011.

Para mais informação consulte / For more information see:

<http://www.ine.pt/xurl/ind/0006136>

II.5.11 - População empregada por NUTS II, segundo a profissão principal (CPP-10), 2014

II.5.11 - Employed population by NUTS II, according to main occupation (ISCO-08), 2014

Unidade: milhares

Unit: thousands

	Total	<u>Represen- tantes do poder legislativo e de órgãos executivos, dirigentes, diretores/as e gestores/as executi- vos/as</u>	<u>Especialistas das atividades intelectuais e científicas</u>	<u>Técnicos/as e profissionais de nível intermédio</u>	<u>Pessoal adminis- trativo</u>	<u>Trabalha- dores/as dos serviços pessoais, de proteção e segurança e vende- dores/as</u>	<u>Agriculto- res/as e trabalha- dores/as qualifica- dos/as da agricultura, da pesca e da floresta</u>	<u>Trabalha- dores/as qualifica- dos/as da indústria, construção e artífices</u>	<u>Operado- res/as de instalações e máquinas e trabalhado- res/as da montagem</u>	<u>Trabalha- dores/as não qualificados</u>	<u>Forças arma- das</u>
Portugal	4 499,5	326,1	755,7	485,4	347,4	742,4	369,4	553,9	389,5	505,5	24,3
Continente	4 286,1	320,3	723,7	460,8	334,7	698,3	341,2	533,1	377,7	472,9	23,4
Norte	1 562,2	124,9	222,1	170,4	102,4	207,6	133,5	242,8	188,8	165,0	4,8
Centro	1 045,8	58,1	142,8	90,2	76,1	185,2	145,4	144,3	101,4	98,6	§
A. M. Lisboa	1 177,0	101,7	294,3	151,4	114,4	205,3	22,1	95,9	50,6	129,0	12,3
Alentejo	306,8	20,8	40,4	32,7	23,8	52,5	24,4	34,8	29,1	45,8	§
Algarve	194,4	14,8	24,2	16,1	18,0	47,7	15,7	15,3	7,7	34,6	§
R. A. Açores	101,8	§	13,9	13,7	5,8	19,4	12,7	11,1	5,5	17,1	§
R. A. Madeira	111,7	§	18,0	10,9	7,0	24,7	15,5	9,7	6,3	15,5	§
	Total	<u>Managers</u>	<u>Professionals</u>	<u>Technicians and associate professionals</u>	<u>Clerical support workers</u>	<u>Service and sale workers</u>	<u>Skilled agricultural, forestry, and fishery workers</u>	<u>Craft and related trades workers</u>	<u>Plant and machine operators, and assemblers</u>	<u>Elementary occupations</u>	<u>Armed forces</u>

© INE, I.P., Portugal, 2015. Informação disponível até 30 de setembro de 2015. Information available till 30th September, 2015.

Fonte: INE, I.P., Inquérito ao Emprego.

Source: Statistics Portugal, Labour Force Survey.

Nota: O Inquérito ao Emprego é um inquérito por amostragem, pelo que as estimativas obtidas envolvem uma margem de erro. O erro relativo de amostragem (coeficiente de variação) é diminuto na maioria das variáveis consideradas nesta publicação (<10%). Em alguns casos, nomeadamente em variáveis de menor expressão quantitativa, aquele limiar pode ser excedido. Os casos em que o coeficiente de variação excede ligeiramente os 20% (assinalados com o símbolo §) não são passíveis de divulgação. Os dados foram calibrados tendo por referência as estimativas da população calculadas a partir dos resultados definitivos dos Censos 2011.

Note: The Labour Force Survey is a sample survey and the resulting estimates imply a certain inaccuracy. The relative standard deviation (coefficient of variation) is very small for the majority of variables considered in this publication (<10%). However, occasionally and especially for some variables of minor quantitative importance, it may exceed the threshold of 20%. When the threshold of 20% is slightly exceeded, data are marked (§) and not disclosed.

Data were recomputed from population estimates which, in turn, were calculated from the final results of Census 2011.

Para mais informação consulte / For more information see:

<http://www.ine.pt/xurl/ind/0006139>

II.5.12 - População empregada por NUTS II, segundo a situação na profissão principal, a duração do trabalho e o sexo, 2014

II.5.12 - Employed population by NUTS II, according to occupational status, work duration and sex, 2014

Unidade: milhares

Unit: thousands

	Total	Situação na profissão, das quais							Duração de trabalho					Duração semanal habitual		
		Trabalhadores/as por conta de outrem				Trabalhadores/as por conta própria			Tempo completo			Tempo parcial		< 36 horas	36-40 horas	> 40 horas
		HM	H	M	Contrato sem termo	HM	H	M	HM	H	M	HM	Sub-emprego de trabalhadores/as a tempo parcial (15 a 74 anos)	HM		
Portugal	4 499,5	3 611,0	1 754,9	1 856,1	2 836,5	864,5	553,8	310,7	3 910,8	2 053,3	1 857,5	588,7	245,2	821,1	2 375,7	1 037,9
Continente	4 286,1	3 436,6	1 670,3	1 766,3	2 696,3	827,1	527,2	299,9	3 731,1	1 957,5	1 773,6	555,0	230,0	758,6	2 269,8	1 004,2
Norte	1 562,2	1 236,8	618,3	618,5	983,4	317,7	199,4	118,3	1 365,9	737,7	628,2	196,3	86,4	251,5	854,3	351,5
Centro	1 045,8	777,0	377,3	399,8	609,1	262,9	167,0	96,0	867,1	456,5	410,7	178,6	52,9	206,8	537,4	233,7
A. M. Lisboa	1 177,0	1 020,9	479,6	541,2	804,2	150,6	94,6	55,9	1 051,8	528,8	523,0	125,1	66,2	209,1	607,5	311,3
Alentejo	306,8	248,8	122,6	126,2	188,5	56,1	40,2	15,9	275,5	146,9	128,5	31,3	13,0	56,4	168,5	62,8
Algarve	194,4	153,1	72,5	80,6	111,0	39,7	25,9	13,8	170,8	87,7	83,2	23,6	11,5	34,8	102,1	44,9
R. A. Açores	101,8	83,3	42,4	41,0	66,9	17,4	13,4	§	88,0	49,2	38,8	13,8	6,6	29,9	50,1	17,4
R. A. Madeira	111,7	91,1	42,2	48,9	73,4	20,1	13,2	6,8	91,7	46,6	45,1	19,9	8,6	32,6	55,8	16,3

	Total	Occupational status, of which							Work duration					Usual weekly hours of work		
		Employees				Self-employed			Full-time			Part-time		< 36 hours	36-40 hours	> 40 hours
		MF	M	E	Unlimited duration contract	MF	M	F	MF	M	F	MF	Under-employed part-time workers (aged 15 to 74 years)	MF		

© INE, I.P., Portugal, 2015. Informação disponível até 30 de setembro de 2015. Information available till 30th September, 2015.

Fonte: INE, I.P., Inquérito ao Emprego.

Source: Statistics Portugal, Labour Force Survey.

Nota: O Inquérito ao Emprego é um inquérito por amostragem, pelo que as estimativas obtidas envolvem uma margem de erro. O erro relativo de amostragem (coeficiente de variação) é diminuto na maioria das variáveis consideradas nesta publicação (<10%). Em alguns casos, nomeadamente em variáveis de menor expressão quantitativa, aquele limiar pode ser excedido. Os casos em que o coeficiente de variação excede ligeiramente os 20% (assinalados com o símbolo §) não são passíveis de divulgação.

Os dados foram calibrados tendo por referência as estimativas da população calculadas a partir dos resultados definitivos dos Censos 2011. A variável "duração semanal habitual" não inclui os indivíduos que não responderam. Por essa razão, a soma do número de desempregadas/os por duração semanal habitual do trabalho pode ser menor do que o total de desempregadas/os.

Note: The Labour Force Survey is a sample survey and the resulting estimates imply a certain inaccuracy. The relative standard deviation (coefficient of variation) is very small for the majority of variables considered in this publication (<10%). However, occasionally and especially for some variables of minor quantitative importance, it may exceed the threshold of 20%. When the threshold of 20% is slightly exceeded, data are marked (§) and not disclosed.

Data were recomputed from population estimates which, in turn, were calculated from the final results of Census 2011. The "usual weekly hours of work" variable does not include individuals who did not answer. This is why the sum of the number of unemployed by usual weekly duration of work may be less than the total number of unemployed.

Para mais informação consulte / For more information see:

<http://www.ine.pt/xurl/ind/0006140>

<http://www.ine.pt/xurl/ind/0006161>

<http://www.ine.pt/xurl/ind/0006141>

<http://www.ine.pt/xurl/ind/0006522>

<http://www.ine.pt/xurl/ind/0006143>

II.5.13 - População empregada por NUTS II, segundo o setor de atividade principal (CAE-Rev.3) e o sexo, 2014

II.5.13 - Employed population by NUTS II, according to sector of main activity (CAE-Rev.3) and sex, 2014

Unidade: milhares

Unit: thousands

	Total			Primário CAE: A			Secundário CAE: B - F			Terciário CAE: G - U		
	HM	H	M	HM	H	M	HM	H	M	HM	H	M
Portugal	4 499,5	2 319,5	2 180,0	389,1	251,8	137,3	1 073,5	746,7	326,8	3 036,9	1 320,9	1 716,0
Continente	4 286,1	2 207,5	2 078,6	361,6	231,4	130,1	1 044,6	723,1	321,5	2 879,9	1 252,9	1 627,0
Norte	1 562,2	821,9	740,3	137,4	84,4	53,0	513,3	333,6	179,6	911,6	403,9	507,7
Centro	1 045,8	546,3	499,5	149,2	91,1	58,1	281,6	197,3	84,4	615,0	257,9	357,0
A. M. Lisboa	1 177,0	576,2	600,8	19,1	14,7	§	168,6	129,1	39,5	989,2	432,4	556,8
Alentejo	306,8	163,7	143,1	41,4	30,6	10,8	61,9	46,4	15,5	203,5	86,7	116,8
Algarve	194,4	99,4	95,0	14,5	10,7	§	19,2	16,7	§	160,7	72,0	88,7
R. A. Açores	101,8	56,4	45,3	12,9	11,5	§	15,8	12,3	§	73,0	32,7	40,4
R. A. Madeira	111,7	55,6	56,1	14,6	9,0	5,6	13,1	11,3	§	83,9	35,3	48,6

	Total			Primary CAE: A			Secondary CAE: B - F			Tertiary CAE: G - U		
	MF	M	F	MF	M	F	MF	M	F	MF	M	F

© INE, I.P., Portugal, 2015. Informação disponível até 30 de setembro de 2015. Information available till 30th September, 2015.

Fonte: INE, I.P., Inquérito ao Emprego.

Source: Statistics Portugal, Labour Force Survey.

Nota: O Inquérito ao Emprego é um inquérito por amostragem, pelo que as estimativas obtidas envolvem uma margem de erro. O erro relativo de amostragem (coeficiente de variação) é diminuto na maioria das variáveis consideradas nesta publicação (<10%). Em alguns casos, nomeadamente em variáveis de menor expressão quantitativa, aquele limiar pode ser excedido. Os casos em que o coeficiente de variação excede ligeiramente os 20% (assinalados com o símbolo §) não são passíveis de divulgação. Os dados foram calibrados tendo por referência as estimativas da população calculadas a partir dos resultados definitivos dos Censos 2011.

Note: The Labour Force Survey is a sample survey and the resulting estimates imply a certain inaccuracy. The relative standard deviation (coefficient of variation) is very small for the majority of variables considered in this publication (<10%). However, occasionally and especially for some variables of minor quantitative importance, it may exceed the threshold of 20%. When the threshold of 20% is slightly exceeded, data are marked (§) and not disclosed. Data were recomputed from population estimates which, in turn, were calculated from the final results of Census 2011.

Para mais informação consulte / For more information see:

<http://www.ine.pt/xurl/ind/0006138>

II.5.14 - População empregada no setor secundário por NUTS II, segundo o ramo de atividade económica (CAE-Rev.3), 2014

II.5.14 - Employed population in secondary sector by NUTS II, according to branch of economic activity (CAE-Rev.3), 2014

Unidade: milhares											Unit: thousands
	Total CAE B - F	B + E	10-12	13-15	16-18	19-23	24-25	26-28; 33	29-30	31-32	F
Portugal	1 073,5	43,6	98,2	202,5	64,2	91,7	90,0	74,3	70,0	48,0	275,8
Continente	1 044,6	42,0	91,4	201,3	63,3	91,3	88,3	74,1	69,9	47,7	262,9
Norte	513,3	13,6	30,8	168,1	28,7	28,7	39,6	29,2	32,0	28,0	110,4
Centro	281,6	9,9	27,0	27,6	19,7	39,9	31,9	18,7	20,7	14,8	68,6
A. M. Lisboa	168,6	9,3	17,4	4,9	10,2	16,0	11,9	20,9	13,9	§	57,5
Alentejo	61,9	7,3	14,5	§	§	6,0	§	4,5	§	§	15,2
Algarve	19,2	§	§	§	§	§	§	§	§	§	11,3
R. A. Açores	15,8	§	4,9	§	§	§	§	§	§	ø	6,6
R. A. Madeira	13,1	§	§	§	§	§	§	§	ø	§	6,3
	Total CAE B - F	B + E	10-12	13-15	16-18	19-23	24-25	26-28; 33	29-30	31-32	F

© INE, I.P., Portugal, 2015. Informação disponível até 30 de setembro de 2015. Information available till 30th September, 2015.

Fonte: INE, I.P., Inquérito ao Emprego.

Source: Statistics Portugal, Labour Force Survey.

Nota: O Inquérito ao Emprego é um inquérito por amostragem, pelo que as estimativas obtidas envolvem uma margem de erro. O erro relativo de amostragem (coeficiente de variação) é diminuto na maioria das variáveis consideradas nesta publicação (<10%). Em alguns casos, nomeadamente em variáveis de menor expressão quantitativa, aquele limiar pode ser excedido. Os casos em que o coeficiente de variação excede ligeiramente os 20% (assinalados com o símbolo §) não são passíveis de divulgação.

Os dados foram calibrados tendo por referência as estimativas da população calculadas a partir dos resultados definitivos dos Censos 2011.

Note: The Labour Force Survey is a sample survey and the resulting estimates imply a certain inaccuracy. The relative standard deviation (coefficient of variation) is very small for the majority of variables considered in this publication (<10%). However, occasionally and especially for some variables of minor quantitative importance, it may exceed the threshold of 20%. When the threshold of 20% is slightly exceeded, data are marked (§) and not disclosed.

Data were recomputed from population estimates which, in turn, were calculated from the final results of Census 2011.

II.5.15 - População empregada no setor terciário por NUTS II, segundo o ramo de atividade económica (CAE-Rev.3), 2014

II.5.15 - Employed population in tertiary sector by NUTS II, according to branch of economic activity (CAE-Rev.3), 2014

	Total CAE: G - U	G			H	I	J	K	L	M	N	O	P	Q	R	S - U	
		45	46	47													
Portugal	3 036,9	87,6	141,6	440,5	175,4	276,4	106,2	100,2	29,7	180,7	161,1	316,1	357,2	380,5	57,3	226,4	
Continente	2 879,9	83,6	136,9	421,7	166,9	258,2	103,2	97,5	29,1	175,9	154,1	290,6	335,2	360,5	54,2	210,4	
Norte	911,6	29,6	48,2	157,8	51,7	62,6	25,8	22,8	7,5	62,1	46,5	70,9	118,5	110,0	17,0	80,5	
Centro	615,0	22,0	40,3	89,1	38,1	54,2	12,4	14,5	§	25,5	15,9	67,9	80,1	99,8	10,9	40,7	
A. M. Lisboa	989,2	22,7	36,0	118,5	57,5	84,9	58,8	52,8	13,3	71,9	72,5	105,1	97,5	107,0	19,4	71,3	
Alentejo	203,5	5,9	8,0	29,6	11,9	19,5	§	§	§	8,0	9,5	31,6	25,6	28,8	§	12,2	
Algarve	160,7	§	§	26,8	7,6	37,1	§	§	§	8,4	9,7	15,1	13,5	14,8	§	7,7	
R. A. Açores	73,0	§	§	9,9	§	5,4	§	§	§	§	§	13,9	8,2	10,3	§	7,4	
R. A. Madeira	83,9	§	§	8,9	§	12,8	§	§	§	§	§	4,7	11,6	13,8	9,6	§	6,6

© INE, I.P., Portugal, 2015. Informação disponível até 30 de setembro de 2015. Information available till 30th September, 2015.

Fonte: INE, I.P., Inquérito ao Emprego.

Source: Statistics Portugal, Labour Force Survey.

Nota: O Inquérito ao Emprego é um inquérito por amostragem, pelo que as estimativas obtidas envolvem uma margem de erro. O erro relativo de amostragem (coeficiente de variação) é diminuto na maioria das variáveis consideradas nesta publicação (<10%). Em alguns casos, nomeadamente em variáveis de menor expressão quantitativa, aquele limiar pode ser excedido. Os casos em que o coeficiente de variação excede ligeiramente os 20% (assinalados com o símbolo §) não são passíveis de divulgação.

Os dados foram calibrados tendo por referência as estimativas da população calculadas a partir dos resultados definitivos dos Censos 2011.

Note: The Labour Force Survey is a sample survey and the resulting estimates imply a certain inaccuracy. The relative standard deviation (coefficient of variation) is very small for the majority of variables considered in this publication (<10%). However, occasionally and especially in some variables of minor quantitative importance, it may exceed the threshold of 20%. When the threshold of 20% is slightly exceeded, data are marked (§) and not disclosed.

Data were recomputed from population estimates which, in turn, were calculated from the final results of Census 2011.

II.5.16 - População inativa por NUTS II, segundo a categoria e o sexo, 2014

II.5.16 - Inactive population by NUTS II, according to main status and sex, 2014

Unidade: milhares

Unit: thousands

	Total			Por categoria										Inati- vos/as à procura de emprego mas não disponí- veis	Inati- vos/as disponí- veis mas que não procu- ram emprego
				Domésti- cos/as			Estudantes			Reformados/as			Outros/as inativos/as		
	HM	H	M	HM	HM	H	M	HM	H	M	HM	H	M		
Portugal	5 161,7	2 244,1	2 917,7	428,6	794,2	388,6	405,7	1 693,1	795,2	897,8	2 245,8	1 052,8	1 193,0	27,1	273,3
Continente	4 906,2	2 134,2	2 771,9	400,7	748,8	365,6	383,2	1 643,6	771,7	871,9	2 113,0	989,7	1 123,3	25,7	247,4
Norte	1 793,9	771,5	1 022,4	159,1	279,5	134,5	145,1	550,2	255,9	294,4	805,0	377,9	427,2	9,8	103,5
Centro	1 099,7	466,3	633,4	104,9	174,9	84,6	90,3	363,2	170,9	192,4	456,7	209,4	247,3	6,1	47,8
A. M. Lisboa	1 417,6	635,0	782,7	92,1	213,9	107,0	106,9	505,6	239,4	266,2	606,1	287,4	318,7	7,5	67,0
Alentejo	381,2	165,9	215,3	26,9	51,1	24,9	26,2	152,4	70,5	81,9	150,8	69,9	80,9	§	16,5
Algarve	213,7	95,6	118,1	17,7	29,4	14,7	14,7	72,2	35,1	37,0	94,4	45,2	49,3	§	12,6
R. A. Açores	126,0	54,3	71,7	17,9	20,4	10,1	10,3	18,7	11,5	7,2	69,0	32,6	36,4	§	11,6
R. A. Madeira	129,6	55,6	74,0	9,9	25,1	12,9	12,2	30,8	12,0	18,8	63,8	30,6	33,2	§	14,3

	Total			Main status										Inactive persons seeking work but not available to work	Inactive persons available to work but not seeking work
				Household duties		Students			Retired			Other inactive			
	MF	M	F	MF	MF	M	F	MF	M	F	MF	M	F		

© INE, I.P., Portugal, 2015. Informação disponível até 30 de setembro de 2015. Information available till 30th September, 2015.

Fonte: INE, I.P., Inquérito ao Emprego.

Source: Statistics Portugal, Labour Force Survey.

Nota: O Inquérito ao Emprego é um inquérito por amostragem, pelo que as estimativas obtidas envolvem uma margem de erro. O erro relativo de amostragem (coeficiente de variação) é diminuto na maioria das variáveis consideradas nesta publicação (<10%). Em alguns casos, nomeadamente em variáveis de menor expressão quantitativa, aquele limiar pode ser excedido. Os casos em que o coeficiente de variação excede ligeiramente os 20% (assinalados com o símbolo §) não são passíveis de divulgação. Os dados foram calibrados tendo por referência as estimativas da população calculadas a partir dos resultados definitivos dos Censos 2011.

Note: The Labour Force Survey is a sample survey and the resulting estimates imply a certain inaccuracy. The relative standard deviation (coefficient of variation) is very small for the majority of variables considered in this publication (<10%). However, occasionally and especially for some variables of minor quantitative importance, it may exceed the threshold of 20%. When the threshold of 20% is slightly exceeded, data are marked (§) and not disclosed.

Data were recomputed from population estimates which, in turn, were calculated from the final results of Census 2011.

Para mais informação consulte / For more information see:

<http://www.ine.pt/xurl/ind/0006176>

<http://www.ine.pt/xurl/ind/0006510>

<http://www.ine.pt/xurl/ind/0006534>

II.5.17 - População desempregada por NUTS II, segundo os tipos de desemprego, 2014

II.5.17 - Unemployed population by NUTS II, according to types of unemployment, 2014

Unidade: milhares

Unit: thousands

	<u>Total</u>	Com pelo menos a escolaridade obrigatória	Desempregados/as à procura de primeiro emprego	Desempregados/as à procura de novo emprego	Desempregados/as há menos de 1 ano	Desempregados/as há 1 ano ou mais
Portugal	726,0	501,1	88,0	638,1	250,2	475,8
Continente	686,5	479,7	82,9	603,6	237,1	449,4
Norte	272,1	181,3	38,9	233,3	81,8	190,3
Centro	124,5	88,1	16,9	107,6	47,8	76,7
A. M. Lisboa	205,9	155,2	19,0	186,9	72,6	133,3
Alentejo	51,1	33,3	5,5	45,5	21,3	29,7
Algarve	32,9	21,8	§	30,3	13,5	19,4
R. A. Açores	19,8	10,1	§	17,3	7,9	11,9
R. A. Madeira	19,8	11,3	§	17,2	5,2	14,6
	<u>Total</u>	Compulsory education at least	Unemployed - seeking first job	Unemployed - seeking a new job	Short-term unemployed (less than 1 year)	Long-term unemployed (1 year or over)

© INE, I.P., Portugal, 2015. Informação disponível até 30 de setembro de 2015. Information available till 30th September, 2015.

Fonte: INE, I.P., Inquérito ao Emprego.

Source: Statistics Portugal, Labour Force Survey.

Nota: O Inquérito ao Emprego é um inquérito por amostragem, pelo que as estimativas obtidas envolvem uma margem de erro. O erro relativo de amostragem (coeficiente de variação) é diminuto na maioria das variáveis consideradas nesta publicação (<10%). Em alguns casos, nomeadamente em variáveis de menor expressão quantitativa, aquele limiar pode ser excedido. Os casos em que o coeficiente de variação excede ligeiramente os 20% (assinalados com o símbolo §) não são passíveis de divulgação. Na série 1998 (de 1998 a 2010), nas rubricas "Desempregados há menos de 1 ano" e "Desempregados há 1 ano ou mais" não estão incluídos os indivíduos desempregados que já não procuram emprego, por já terem encontrado emprego e o qual vão iniciar nos próximos três meses. Por essa razão, a soma destas duas rubricas pode ser menor que o total de desempregados.

Os dados foram calibrados tendo por referência as estimativas da população calculadas a partir dos resultados definitivos dos Censos 2011.

Note: The Labour Force Survey is a sample survey and the resulting estimates imply a certain inaccuracy. The relative standard deviation (coefficient of variation) is very small for the majority of variables considered in this publication (<10%). However, occasionally and especially for some variables of minor quantitative importance, it may exceed the threshold of 20%. When the threshold of 20% is slightly exceeded, data are marked (§) and not disclosed. In the 1998 series (1998 to 2010), the items "Short-term unemployed (less than 1 year)" and "Long-term unemployed (1 year or over)" do not include unemployed individuals who are no longer seeking work, as they have found job and will start in the next three months. Therefore, the sum of these two items may be less than total number of unemployed individuals.

Data were recomputed from population estimates which, in turn, were calculated from the final results of Census 2011.

Para mais informação consulte / For more information see:

<http://www.ine.pt/xurl/ind/0006186>

II.5.18 - Variação média anual do índice de custo do trabalho (corrigido dos dias úteis) por NUTS II, 2014

II.5.18 - Labour cost index year-on-year rate of change (working days adjusted), by NUTS II, 2014

Unidade: %

Unit: %

	Total (B a S), excluindo a Administração Pública					
	<u>Componentes</u>			<u>Origem de variação</u>		
	Total	Custos salariais	Outros custos	Total	Custo médio por trabalhador/a	Horas efetivamente trabalhadas por trabalhador/a
Portugal	- 1,0	- 1,2	- 0,3	- 1,0	0,4	1,3
Continente	- 0,3	- 0,5	0,5	- 0,3	0,6	0,7
Norte	0,2	- 0,1	1,5	0,2	1,5	1,2
Centro	- 1,2	- 1,4	- 0,3	- 1,2	1,0	2,0
A. M. Lisboa	- 0,1	- 0,3	0,3	- 0,1	0,1	0,0
Alentejo	0,2	0,0	1,2	0,2	1,7	1,3
Algarve	- 2,6	- 2,6	- 2,6	- 2,6	- 1,3	1,1
R. A. Açores	- 1,8	- 2,9	2,0	- 1,8	1,7	3,2
R. A. Madeira	- 1,4	- 0,9	- 3,0	- 1,4	- 1,3	0,1

	Total (B to S), excluding Public Administration					
	<u>Components</u>			<u>Source of variation</u>		
	Total	Wage costs	Other costs	Total	Average cost per employee	Hours actually worked per employee

© INE, I.P., Portugal, 2015. Informação disponível até 30 de setembro de 2015. Information available till 30th September, 2015.

Fonte: INE, I.P., Índice de Custo do Trabalho e Inquérito ao Emprego.

Source: Statistics Portugal, Labour Cost Index and Labour Force Survey.

Para mais informação consulte / For more information see:

<http://www.ine.pt/xurl/ind/0007034>

<http://www.ine.pt/xurl/ind/0007050>

II.5.19 - Trabalhadores/as por conta de outrem nos estabelecimentos por município, segundo o setor de atividade (CAE-Rev.3) e o sexo, 2013

II.5.19 - Employees in establishments by municipality, according to sector of main activity (CAE-Rev.3) and sex, 2013

Unidade: N.º

Unit: No.

	Total			Primário CAE: A			Secundário CAE: B - F			Terciário CAE: G - U		
	HM	H	M	HM	H	M	HM	H	M	HM	H	M
Portugal	x	x	x	x	x	x	x	x	x	x	x	x
Continente	1 890 511	1 021 704	868 807	36 297	24 890	11 407	607 861	407 685	200 176	1 246 353	589 129	657 224
R. A. Madeira	41 217	21 522	19 695	520	426	94	7 269	5 976	1 293	33 428	15 120	18 308
Calheta	1 342	859	483	...	10	662	...	591	187	404
Câmara de Lobos	1 948	1 232	716	68	44	24	775	667	108	1 105	521	584
Funchal	27 420	13 684	13 736	284	258	26	3 173	2 566	607	23 963	10 860	13 103
Machico	2 059	1 130	929	1 373	561	812
Ponta do Sol	592	291	301	13	6	7	150	126	24	429	159	270
Porto Moniz	214	74	140	15	15	0	27	20	7	172	39	133
Ribeira Brava	1 260	646	614	0	0	0	323	279	44	937	367	570
Santa Cruz	4 696	2 760	1 936	90	59	31	1 076	833	243	3 530	1 868	1 662
Santana	456	205	251	3	3	0	119	87	32	334	115	219
São Vicente	425	217	208	3	3	0	116	97	19	306	117	189
Porto Santo	805	424	381	688	326	362
	Total			Primary CAE: A			Secondary CAE: B - F			Tertiary CAE: G - U		
	MF	M	F	MF	M	F	MF	M	F	MF	M	F

© INE, I.P., Portugal, 2015. Informação disponível até 30 de setembro de 2015. Information available till 30th September, 2015.

Fonte: Ministério da Economia, Quadros de Pessoal.

Source: Ministry of Economy, Lists of personnel.

Nota: Os dados dizem respeito a trabalhadores/as por conta de outrem a tempo completo com remuneração completa.

Note: Data refers to full time employees with full remuneration.

II.5.20 - Ganho médio mensal dos/das trabalhadores/as por conta de outrem nos estabelecimentos por município, segundo o setor de atividade (CAE-Rev.3) e o sexo, 2013

II.5.20 - Mean monthly earning of employees in establishments by municipality, according to sector of main activity (CAE-Rev.3) and sex, 2013

Unidade: € Unit: €

	Total			Primário CAE: A			Secundário CAE: B - F			Terciário CAE: G - U		
	HM	H	M	HM	H	M	HM	H	M	HM	H	M
Portugal	x	x	x	x	x	x	x	x	x	x	x	x
Continente	1 093,82	1 209,21	958,12	789,23	831,72	696,53	1 014,91	1 103,43	834,63	1 141,17	1 298,36	1 000,27
R. A. Madeira	1 067,89	1 188,99	935,56	724,77	734,23	681,93	1 105,07	1 143,67	926,71	1 065,14	1 219,71	937,49
Calheta	1 070,29	1 180,67	873,99	747,14	780,25	664,39	1 244,38	1 236,18	1 316,77	860,85	1 005,56	793,87
Câmara de Lobos	887,40	949,66	780,29	637,62	639,65	633,90	987,99	1 014,56	823,90	832,22	892,74	778,24
Funchal	1 104,65	1 236,36	973,43	721,93	719,37	747,33	1 202,84	1 252,70	992,07	1 096,18	1 244,78	973,02
Machico	1 049,47	1 222,57	838,93	898,63	907,84	...	1 104,35	1 137,25	950,67	1 026,25	1 320,15	823,20
Ponta do Sol	775,76	857,83	696,42	552,40	568,61	538,51	839,46	847,27	798,47	760,26	877,10	691,44
Porto Moniz	793,90	954,67	708,92	940,15	940,15	//	979,24	1 052,27	770,59	752,05	910,21	705,67
Ribeira Brava	803,76	866,04	738,23	//	//	//	836,78	858,48	699,17	792,38	871,79	741,25
Santa Cruz	1 070,82	1 161,04	942,21	742,98	764,87	701,30	955,47	1 001,03	799,30	1 114,34	1 244,91	967,60
Santana	846,92	1 003,24	719,25	552,03	552,03	//	906,03	977,53	711,66	828,50	1 034,45	720,36
São Vicente	867,82	927,36	805,70	595,86	595,86	//	796,43	819,26	679,90	897,54	1 025,48	818,34
Porto Santo	1 210,46	1 448,67	945,38	1 354,49	1 474,04	710,20	1 188,05	1 443,60	957,91

	Total			Primary CAE: A			Secondary CAE: B - F			Tertiary CAE: G - U		
	MF	M	F	MF	M	F	MF	M	F	MF	M	F

© INE, I.P., Portugal, 2015. Informação disponível até 30 de setembro de 2015. Information available till 30th September, 2015.

Fonte: Ministério da Economia, Quadros de Pessoal.

Source: Ministry of Economy, Lists of personnel.

Nota: Os dados dizem respeito a trabalhadores/as por conta de outrem a tempo completo com remuneração completa.

Note: Data refers to full time employees with full remuneration.

II.5.21 - Trabalhadores/as por conta de outrem nos estabelecimentos por município, segundo o escalão de pessoal da empresa, 2013

II.5.21 - Employees in establishments by municipality, according to employees size class, 2013

Unidade: N.º

Unit: No.

	Total	Escalão de pessoal						
		1 - 9	10 - 19	20 - 49	50 - 99	100 - 249	250 - 499	500 e mais
Portugal	x	x	x	x	x	x	x	x
Continente	1 890 511	422 132	212 135	290 296	201 755	238 171	133 930	392 092
R. A. Madeira	41 217	8 712	4 798	7 125	5 063	4 720	2 220	8 579
Calheta	1 342	235	181	77	151	116	0	582
Câmara de Lobos	1 948	643	344	405	223	149	0	184
Funchal	27 420	5 314	2 734	4 362	3 522	3 214	1 828	6 446
Machico	2 059	525	297	523	261	147	56	250
Ponta do Sol	592	251	104	34	77	99	0	27
Porto Moniz	214	46	70	75	6	0	0	17
Ribeira Brava	1 260	341	140	250	92	230	0	207
Santa Cruz	4 696	847	634	1 113	522	658	286	636
Santana	456	160	101	13	86	35	0	61
São Vicente	425	174	88	136	5	0	0	22
Porto Santo	805	176	105	137	118	72	50	147
	Total	Employees size class						
		1 - 9	10 - 19	20 - 49	50 - 99	100 - 249	250 - 499	500 and over

© INE, I.P., Portugal, 2015. Informação disponível até 30 de setembro de 2015. Information available till 30th September, 2015.

Fonte: Ministério da Economia, Quadros de Pessoal.

Source: Ministry of Economy, Lists of personnel.

Nota: Os dados dizem respeito a trabalhadores/as por conta de outrem a tempo completo com remuneração completa.

Note: Data refers to full time employees with full remuneration.

II.5.22 - Ganho médio mensal dos/das trabalhadores/as por conta de outrem nos estabelecimentos por município, segundo o escalão de pessoal da empresa, 2013

II.5.22 - Mean monthly earning of employees in establishments by municipality, according to employees size class, 2013

Unidade: €

Unit: €

	Total	Escalão de pessoal						
		1 - 9	10 - 19	20 - 49	50 - 99	100 - 249	250 - 499	500 e mais
Portugal	x	x	x	x	x	x	x	x
Continente	1 093,82	786,43	916,28	1 017,34	1 078,21	1 245,65	1 306,99	1 420,41
R. A. Madeira	1 067,89	836,79	900,51	1 029,20	1 129,95	1 077,19	1 316,04	1 322,36
Calheta	1 070,29	699,92	789,79	848,18	918,94	785,05	//	1 432,58
Câmara de Lobos	887,40	712,18	848,99	910,34	974,45	1 237,57	//	1 131,98
Funchal	1 104,65	904,04	944,89	1 075,28	1 178,37	1 124,67	1 201,90	1 279,81
Machico	1 049,47	786,48	984,30	1 264,70	1 359,26	879,74	954,09	1 026,68
Ponta do Sol	775,76	689,06	684,94	825,93	942,15	674,68	//	1 764,51
Porto Moniz	793,90	658,12	692,08	742,03	845,05	//	//	1 791,35
Ribeira Brava	803,76	692,96	754,91	825,77	765,75	789,75	//	1 025,20
Santa Cruz	1 070,82	757,13	897,39	895,35	960,52	1 043,49	1 929,83	1 701,08
Santana	846,92	739,42	749,10	621,22	903,56	974,53	//	1 185,87
São Vicente	867,82	719,54	739,65	930,64	1 355,09	//	//	2 054,15
Porto Santo	1 210,46	717,94	713,45	918,72	1 067,08	1 329,25	2 383,59	2 084,96
	Total	Employees size class						
		1 - 9	10 - 19	20 - 49	50 - 99	100 - 249	250 - 499	500 and over

© INE, I.P., Portugal, 2015. Informação disponível até 30 de setembro de 2015. Information available till 30th September, 2015.

Fonte: Ministério da Economia, Quadros de Pessoal.

Source: Ministry of Economy, Lists of personnel.

Nota: Os dados dizem respeito a trabalhadores/as por conta de outrem a tempo completo com remuneração completa.

Note: Data refers to full time employees with full remuneration.

II.5.23 - Trabalhadores/as por conta de outrem nos estabelecimentos por município, segundo o nível de habilitações, 2013

II.5.23 - Employees in establishments by municipality, according to level of education, 2013

Unidade: N.º

Unit: No.

	Total	Nível de habilitações								
		Inferior ao 1º ciclo do ensino básico	1º ciclo do ensino básico	2º ciclo do ensino básico	3º ciclo do ensino básico	Ensino secundário	Bacharelato	Licenciatura	Mestrado	Doutoramento
Portugal	x	x	x	x	x	x	x	x	x	x
Continente	1 890 511	10 876	245 475	297 748	485 560	478 953	39 060	299 655	25 462	3 889
R. A. Madeira	41 217	457	6 640	6 966	11 045	10 626	445	4 697	250	32
Calheta	1 342	7	305	294	399	227	5	99
Câmara de Lobos	1 948	63	386	403	588	373	19	102
Funchal	27 420	293	4 191	4 127	7 050	7 403	327	3 778	189	21
Machico	2 059	21	367	393	571	476	26	193	8	0
Ponta do Sol	592	...	128	157	149	129	0
Porto Moniz	214	...	34	80	63	30	0	0
Ribeira Brava	1 260	...	235	292	324	309	4	79
Santa Cruz	4 696	38	692	887	1 420	1 244	45	334
Santana	456	17	82	105	123	88	...	28
São Vicente	425	...	71	80	134	115	0
Porto Santo	805	...	149	148	224	232	...	39	...	0

	Total	Level of education								
		Below basic education	Basic education - 1st cycle	Basic education - 2nd cycle	Basic education - 3rd cycle	Secondary	Bachelor degree	Graduate degree	Masters degree	PhD

© INE, I.P., Portugal, 2015. Informação disponível até 30 de setembro de 2015. Information available till 30th September, 2015.

Fonte: Ministério da Economia, Quadros de Pessoal.

Source: Ministry of Economy, Lists of personnel.

Nota: Os dados dizem respeito a trabalhadores/as por conta de outrem a tempo completo com remuneração completa. O total inclui trabalhadores/as com nível de habilitação desconhecido.

Note: Data refers to full time employees with full remuneration. Total includes workers with qualification of unknown level.

II.5.24 - Ganho médio mensal dos/das trabalhadores/as por conta de outrem nos estabelecimentos por município, segundo o nível de habilitações, 2013

II.5.24 - Mean monthly earning of employees in establishments by municipality, according to level of education, 2013

Unidade: €

Unit: €

	Total	Nível de habilitações								
		Inferior ao 1º ciclo do ensino básico	1º ciclo do ensino básico	2º ciclo do ensino básico	3º ciclo do ensino básico	Ensino secundário	Bacharelato	Licenciatura	Mestrado	Doutoramento
Portugal	x	x	x	x	x	x	x	x	x	x
Continente	1 093,82	677,48	765,89	787,53	861,27	1 099,88	1 814,92	1 870,12	1 873,83	2 551,34
R. A. Madeira	1 067,89	770,68	878,76	858,76	896,11	1 090,92	1 850,61	1 907,74	1 798,45	1 624,98
Calheta	1 070,29	893,20	1 032,22	937,24	913,91	1 051,15	1 185,14	2 266,11	1 224,88	...
Câmara de Lobos	887,40	779,65	837,41	816,40	768,46	945,14	1 381,64	1 730,23	1 693,05	...
Funchal	1 104,65	783,00	890,90	876,97	921,27	1 087,40	1 818,88	1 892,25	1 753,27	1 939,35
Machico	1 049,47	727,84	823,53	825,13	881,36	1 107,72	2 753,67	1 927,42	4 088,46	//
Ponta do Sol	775,76	...	693,26	741,37	713,04	866,17	1 355,79	1 320,74	...	//
Porto Moniz	793,90	...	816,74	695,27	806,58	929,95	...	1 248,69	//	//
Ribeira Brava	803,76	747,71	769,90	729,59	720,42	833,57	1 761,49	1 304,10	1 370,29	...
Santa Cruz	1 070,82	722,85	843,49	865,27	892,71	1 230,73	1 742,16	2 148,70	1 677,68	1 089,63
Santana	846,92	655,86	765,87	752,19	747,59	921,67	1 412,28	1 537,18
São Vicente	867,82	...	743,76	738,44	768,65	1 083,25	...	1 139,12	...	//
Porto Santo	1 210,46	820,72	1 101,44	969,24	1 025,59	1 249,08	4 030,47	3 069,79	...	//
	Total	Level of education								
		Below basic education	Basic education - 1st cycle	Basic education - 2nd cycle	Basic education - 3rd cycle	Secondary	Bachelor degree	Graduate degree	Masters degree	PhD

© INE, I.P., Portugal, 2015. Informação disponível até 30 de setembro de 2015. Information available till 30th September, 2015.

Fonte: Ministério da Economia, Quadros de Pessoal.

Source: Ministry of Economy, Lists of personnel.

Nota: Os dados dizem respeito a trabalhadores/as por conta de outrem a tempo completo com remuneração completa. O total inclui trabalhadores/as com nível de habilitação desconhecido.

Note: Data refers to full time employees with full remuneration. Total includes workers with qualification of unknown level.

II.5.25 - Trabalhadores/as por conta de outrem nos estabelecimentos por município, segundo a profissão principal (CPP-10), 2013

II.5.25 - Employees in establishments by municipality, according to main occupation (ISCO-08), 2013

Unidade: N.º

Unit: No.

	Total	Profissão principal								
		Represen- tantes do poder legislativo e de órgãos executivos, dirigentes, direto- res/as e gesto- res/as executi- vos/as	Especialistas das atividades intelectuais e científicas	Técnicos/as e profissionais de nível intermédio	Pessoal adminis- trativo	Trabalha- dores/as dos serviços pessoais, de proteção e segurança e vende- dores/as	Agriculto- res/as e trabalha- dores/as qualifica- dos/as da agricultura, da pesca e da floresta	Trabalha- dores/as qualifica- dos/as da indústria, constru- ção e artífices	Operado- res/as de instalações e máquinas e trabalha- dores/as da montagem	Trabalha- dores/as não qualificados
Portugal	x	x	x	x	x	x	x	x	x	x
Continente	1 890 511	95 231	213 244	214 586	267 400	386 440	20 972	280 199	217 701	193 195
R. A. Madeira	41 217	1 539	3 822	3 729	6 067	12 851	435	4 181	2 677	5 897
Calheta	1 342	40	81	148	129	277	16	221	214	216
Câmara de Lobos	1 948	57	102	153	175	554	61	441	174	231
Funchal	27 420	1 105	3 133	2 515	4 264	8 721	199	2 055	1 541	3 872
Machico	2 059	83	164	166	228	580	29	262	235	309
Ponta do Sol	592	14	...	38	144	175	...	85	42	67
Porto Moniz	214	5	...	9	20	123	...	4	15	34
Ribeira Brava	1 260	33	55	97	130	523	3	161	89	169
Santa Cruz	4 696	157	219	393	755	1 296	90	788	296	702
Santana	456	15	18	48	45	176	6	47	18	83
São Vicente	425	10	16	30	48	149	9	62	25	76
Porto Santo	805	20	21	132	129	277	4	55	28	138
	Total	Main occupation								
		Managers	Professionals	Technicians and associate professionals	Clerical support workers	Service and sale workers	Skilled agricultural, forestry, and fishery workers	Craft and related trades workers	Plant and machine operators, and assemblers	Elementary occupations

© INE, I.P., Portugal, 2015. Informação disponível até 30 de setembro de 2015. Information available till 30th September, 2015.

Fonte: Ministério da Economia, Quadros de Pessoal.

Source: Ministry of Economy, Lists of personnel.

Nota: Os dados dizem respeito a trabalhadores/as por conta de outrem a tempo completo com remuneração completa. O total inclui trabalhadores/as com profissão principal desconhecida.

Note: Data refers to full time employees with full remuneration. Total includes workers with main occupation unknown.

II.5.26 - Ganho médio mensal dos/das trabalhadores/as por conta de outrem nos estabelecimentos por município, segundo a profissão principal (CPP-10), 2013

II.5.26 - Mean monthly earning of employees in establishments by municipality, according to main occupation (ISCO-08), 2013

Unidade: €

Unit: €

	Total	Profissão principal								
		Representantes do poder legislativo e de órgãos executivos, dirigentes, diretores/as e gestores/as executivos/as	Especialistas das atividades intelectuais e científicas	Técnicos/as e profissionais de nível intermédio	Pessoal administrativo	Trabalhadores/as dos serviços pessoais, de proteção e segurança e vendedores/as	Agricultores/as e trabalhadores/as qualificados/as da agricultura, da pesca e da floresta	Trabalhadores/as qualificados/as da indústria, construção e artes	Operadores/as de instalações e máquinas e trabalhadores/as da montagem	Trabalhadores/as não qualificados
Portugal	x	x	x	x	x	x	x	x	x	x
Continente	1 093,82	2 419,08	1 810,42	1 483,66	1 047,51	752,62	744,80	832,92	832,70	666,94
R. A. Madeira	1 067,89	2 618,92	1 714,22	1 492,52	1 078,36	763,61	699,77	969,39	989,76	756,83
Calheta	1 070,29	2 186,93	2 154,07	1 359,79	1 025,58	703,33	877,03	997,79	1 110,03	805,15
Câmara de Lobos	887,40	1 975,57	1 321,99	1 120,82	1 017,80	687,07	621,15	869,42	906,44	744,37
Funchal	1 104,65	2 787,36	1 723,56	1 494,16	1 074,39	775,19	717,37	1 038,49	1 016,04	731,76
Machico	1 049,47	3 231,59	1 775,27	1 228,29	1 080,50	694,98	748,22	966,59	911,92	819,44
Ponta do Sol	775,76	1 773,96	1 372,92	1 204,37	756,13	628,75	578,91	789,61	817,53	655,50
Porto Moniz	793,90	1 679,56	...	1 515,33	1 080,23	655,05	...	766,11	913,56	693,49
Ribeira Brava	803,76	1 674,95	1 372,79	975,31	906,71	664,19	621,50	780,57	806,56	726,57
Santa Cruz	1 070,82	1 908,07	1 698,34	1 877,34	1 188,77	831,98	689,79	894,22	991,71	830,84
Santana	846,92	2 067,12	1 520,54	994,78	973,51	681,68	620,60	848,20	721,74	719,33
São Vicente	867,82	2 125,78	1 222,62	1 126,86	1 082,04	755,15	679,27	768,65	771,16	745,96
Porto Santo	1 210,46	2 092,00	1 821,10	1 953,05	1 262,31	813,68	819,77	1 340,26	1 023,74	1 019,19
	Total	Main occupation								
		Managers	Professionals	Technicians and associate professionals	Clerical support workers	Service and sale workers	Skilled agricultural, forestry, and fishery workers	Craft and related trades workers	Plant and machine operators, and assemblers	Elementary occupations

© INE, I.P., Portugal, 2015. Informação disponível até 30 de setembro de 2015. Information available till 30th September, 2015.

Fonte: Ministério da Economia, Quadros de Pessoal.

Source: Ministry of Economy, Lists of personnel.

Nota: Os dados dizem respeito a trabalhadores/as por conta de outrem a tempo completo com remuneração completa. O total inclui trabalhadores/as com profissão principal desconhecida.

Note: Data refers to full time employees with full remuneration. Total includes workers with main occupation unknown.

II.6

PROTEÇÃO SOCIAL SOCIAL PROTECTION



- II.6.1 – Indicadores de prestações sociais da Segurança Social por município, 2014
Social benefits of Social Security indicators by municipality, 2014
- II.6.2 – Pensionistas da Segurança Social por município, segundo o tipo de pensão, 2014
Social Security pensioners by municipality, according to the type of pension, 2014
- II.6.3 – Pensões da Segurança Social por município, segundo o tipo de pensão, 2014
Social Security pensions by municipality, according to the type of pension, 2014
- II.6.4 – Beneficiárias/os de subsídios de desemprego da Segurança Social por município, segundo o sexo e a idade, 2014
Recipients of unemployment benefit of Social Security by municipality, according to sex and age, 2014
- II.6.5 – Valor e número de dias de subsídios de desemprego da Segurança Social por município, segundo o sexo, 2014
Value and number of days of unemployment benefits of Social Security by municipality, according to sex, 2014
- II.6.6 – Principais prestações familiares da Segurança Social por município, 2014
Main family allowances of Social Security by municipality, 2014
- II.6.7 – Subsídios por doença da Segurança Social por município, segundo o sexo, 2014
Sickness benefits of Social Security by municipality, according to sex, 2014
- II.6.8 – Subsídio parental inicial da Segurança Social por município, segundo o sexo, 2014
Initial parental benefit of Social Security by municipality, according to sex, 2014
- II.6.9 – Beneficiárias/os do rendimento social de inserção por município, segundo o sexo e a idade, 2014
Recipients of social integration income by municipality, according to sex and age, 2014

II.6.1 - Indicadores de prestações sociais da Segurança Social por município, 2014

II.6.1 - Social benefits of Social Security indicators by municipality, 2014

	Valor médio anual das pensões				Valor médio de subsídios de desemprego			Valor médio de subsídios de doença	Número médio de dias de subsídios de desemprego			Número médio de dias de subsídios de doença
	Total	Invalidez	Velhice	Sobrevivência	HM	H	M		HM	H	M	
	€								dias			
Portugal	4 998	4 732	5 787	2 937	3 391	3 636	3 135	860	211	215	207	55
Continente	5 027	4 717	5 813	2 951	3 389	3 634	3 136	843	210	214	207	54
R. A. Madeira	4 340	4 811	5 075	2 578	3 643	3 892	3 309	1 268	234	241	224	76
Calheta	3 573	4 102	4 081	2 183	3 136	3 511	2 701	1 185	222	240	200	92
Câmara de Lobos	3 781	4 290	4 561	2 160	3 461	3 708	3 029	939	237	245	222	69
Funchal	4 829	5 020	5 661	2 913	3 832	4 120	3 507	1 244	238	246	229	65
Machico	4 479	5 592	5 083	2 612	3 526	3 647	3 263	1 891	224	222	229	108
Ponta do Sol	3 564	3 975	4 152	2 066	3 221	3 256	3 177	1 049	228	228	228	76
Porto Moniz	3 418	4 215	3 884	2 155	2 988	3 293	2 574	1 217	203	222	178	98
Ribeira Brava	3 823	4 584	4 423	2 149	3 712	4 099	3 004	1 009	242	255	217	80
Santa Cruz	4 339	4 925	5 087	2 601	3 752	3 987	3 488	1 125	236	240	231	67
Santana	3 508	3 934	4 103	2 113	3 299	3 669	2 796	1 572	234	250	211	123
São Vicente	3 535	4 194	4 083	2 170	3 310	3 567	2 744	1 644	223	241	182	136
Porto Santo	4 847	5 989	5 468	2 776	3 129	3 637	2 635	1 034	198	211	185	55

	Annual mean value of pensions				Mean value of unemployment benefits			Mean value of sickness benefits	Mean number of days of unemployment benefits			Mean number of days of sickness benefits
	Total	Disability	Old age	Survival	MF	M	F		MF	M	F	
	€								days			

© INE, I.P., Portugal, 2015. Informação disponível até 30 de setembro de 2015. Information available till 30th September, 2015.

Fonte: Ministério da Solidariedade, Emprego e Segurança Social - Instituto de Informática, I.P..

Source: Ministry of Solidarity, Employment and Social Security - Institute for Informatics.

Nota: O valor médio anual das pensões inclui pensões processadas a pensionistas em 31 de dezembro adicionado das pensões processadas às/aos pensionistas suspensas/os ao longo do ano. Os montantes processados incluem todos os valores de pensões e complementos que a/o pensionista auferir.

Note: The annual mean value of pensions includes pensions paid to pensioners on December 31 added to the number of pensions paid to pensioners suspended during the year. The amounts include all paid values of pensions and supplements that the pensioner receives.

Para mais informação consulte / For more information see:

<http://www.ine.pt/xurl/ind/0008248>

II.6.2 - Pensionistas da Segurança Social por município, segundo o tipo de pensão, 2014

II.6.2 - Social Security pensioners by municipality, according to the type of pension, 2014

Unidade: N.º

Unit: No.

	Total		Invalidez		Velhice		Sobrevivência	
	<u>Total</u>	Pensionistas em 31 dez.	Total	Pensionistas em 31 dez.	Total	Pensionistas em 31 dez.	Total	Pensionistas em 31 dez.
Portugal	3 024 590	2 900 792	260 940	254 161	2 023 366	1 947 286	740 284	699 345
Continente	2 901 683	2 783 908	243 594	237 313	1 953 852	1 881 190	704 237	665 405
R. A. Madeira	70 984	67 548	8 482	8 248	42 504	40 478	19 998	18 822
Calheta	3 975	3 759	423	405	2 483	2 348	1 069	1 006
Câmara de Lobos	7 944	7 571	1 141	1 105	4 352	4 169	2 451	2 297
Funchal	31 044	29 499	3 481	3 391	18 978	18 031	8 585	8 077
Machico	6 076	5 796	876	856	3 534	3 380	1 666	1 560
Ponta do Sol	2 590	2 472	248	245	1 633	1 560	709	667
Porto Moniz	1 115	1 036	109	108	685	633	321	295
Ribeira Brava	4 077	3 895	510	500	2 455	2 338	1 112	1 057
Santa Cruz	8 058	7 721	1 047	1 018	4 654	4 464	2 357	2 239
Santana	2 853	2 712	307	294	1 719	1 645	827	773
São Vicente	2 031	1 917	210	203	1 227	1 155	594	559
Porto Santo	1 221	1 170	130	123	784	755	307	292

	Total		Disability		Old age		Survival	
	<u>Total</u>	Pensioners on 31 Dec.	Total	Pensioners on 31 Dec.	Total	Pensioners on 31 Dec.	Total	Pensioners on 31 Dec.

© INE, I.P., Portugal, 2015. Informação disponível até 30 de setembro de 2015. Information available till 30th September, 2015.

Fonte: Ministério da Solidariedade, Emprego e Segurança Social - Instituto de Informática, I.P..

Source: Ministry of Solidarity, Employment and Social Security - Institute for Informatics.

Nota: O total de pensionistas corresponde ao número de pensionistas em 31 de dezembro adicionado do número de pensionistas suspensas/os ao longo do ano.

Note: The total for pensioners corresponds to the number of pensioners on December 31 added to the number of suspended pensioners during the year.

Para mais informação consulte / For more information see:

<http://www.ine.pt/xurl/ind/0008247>

II.6.3 - Pensões da Segurança Social por município, segundo o tipo de pensão, 2014

II.6.3 - Social Security pensions by municipality, according to the type of pension, 2014

Unidade: milhares de euros

Unit: thousand euros

	Total		Invalidez		Velhice		Sobrevivência	
	Total	Pensões em 31 dez.	Total	Pensões em 31 dez.	Total	Pensões em 31 dez.	Total	Pensões em 31 dez.
Portugal	15 118 219	14 880 996	1 234 836	1 219 913	11 708 832	11 534 320	2 174 550	2 126 762
Continente	14 585 462	14 359 138	1 148 922	1 135 030	11 358 048	11 191 086	2 078 492	2 033 022
R. A. Madeira	308 075	301 808	40 808	40 266	215 712	211 195	51 554	50 347
Calheta	14 202	13 831	1 735	1 698	10 133	9 857	2 334	2 276
Câmara de Lobos	30 040	29 446	4 895	4 821	19 850	19 458	5 295	5 167
Funchal	149 925	146 922	17 474	17 260	107 443	105 235	25 008	24 427
Machico	27 212	26 719	4 899	4 836	17 962	17 642	4 351	4 242
Ponta do Sol	9 232	9 040	986	979	6 781	6 637	1 465	1 424
Porto Moniz	3 811	3 685	459	457	2 660	2 562	692	666
Ribeira Brava	15 587	15 281	2 338	2 322	10 859	10 630	2 390	2 328
Santa Cruz	34 961	34 294	5 156	5 098	23 674	23 180	6 131	6 016
Santana	10 008	9 800	1 208	1 183	7 054	6 915	1 747	1 703
São Vicente	7 179	6 983	881	859	5 009	4 866	1 289	1 258
Porto Santo	5 918	5 808	779	754	4 287	4 214	852	840

	Total		Disability		Old age		Survival	
	Total	Pensions on 31 Dec.	Total	Pensions on 31 Dec.	Total	Pensions on 31 Dec.	Total	Pensions on 31 Dec.

© INE, I.P., Portugal, 2015. Informação disponível até 30 de setembro de 2015. Information available till 30th September, 2015.

Fonte: Ministério da Solidariedade, Emprego e Segurança Social - Instituto de Informática, I.P..

Source: Ministry of Solidarity, Employment and Social Security - Institute for Informatics.

Nota: O total de pensões corresponde às pensões processadas a pensionistas em 31 de dezembro adicionadas das pensões processadas às/aos pensionistas suspensas/os ao longo do ano. Os montantes processados incluem todos os valores de pensões e complementos que a/o pensionista auferir.

Note: The total of pensions corresponds to the number of pensions paid to pensioners on December 31 added to the number of pensions paid to pensioners suspended during the year. The amounts include all paid values of pensions and supplements that the pensioner receives.

Para mais informação consulte / For more information see:

<http://www.ine.pt/xurl/ind/0008249>

II.6.4 - Beneficiárias/os de subsídios de desemprego da Segurança Social por município, segundo o sexo e a idade, 2014

II.6.4 - Recipients of unemployment benefits of Social Security by municipality, according to sex and age, 2014

Unidade: N.º

Unit: No.

	Total	Sexo				Idade					
		H		M		Menos de 25 anos	25-29 anos	30-39 anos	40-49 anos	50-54 anos	55 e mais anos
		Total	Novos beneficiários	Total	Novas beneficiárias						
Portugal	583 523	298 450	89 944	285 073	92 966	25 998	55 803	156 568	148 410	73 721	123 023
Continente	553 819	280 833	85 030	272 986	88 824	24 527	52 292	147 761	140 482	70 009	118 748
R. A. Madeira	15 599	8 938	2 363	6 661	2 253	629	1 502	4 356	4 337	2 107	2 668
Calheta	376	202	61	174	85	19	44	114	122	33	44
Câmara de Lobos	2 335	1 486	363	849	287	122	286	614	699	305	309
Funchal	6 176	3 282	898	2 894	997	243	567	1 633	1 639	876	1 218
Machico	1 792	1 226	309	566	168	67	147	404	547	259	368
Ponta do Sol	403	223	74	180	74	27	55	116	100	61	44
Porto Moniz	92	53	11	39	13	25	21	15	16
Ribeira Brava	774	500	100	274	85	28	60	238	213	109	126
Santa Cruz	2 579	1 365	397	1 214	397	84	218	889	736	279	373
Santana	340	196	44	144	43	14	28	95	90	56	57
São Vicente	227	156	32	71	32	68	53	36	46
Porto Santo	505	249	74	256	72	18	65	160	117	78	67

	Total	Sex				Age					
		M		F		Under 25 years	25-29 years	30-39 years	40-49 years	50-54 years	55 years and over
		Total	New recipients	Total	New recipients						

© INE, I.P., Portugal, 2015. Informação disponível até 30 de setembro de 2015. Information available till 30th September, 2015.

Fonte: Ministério da Solidariedade, Emprego e Segurança Social - Instituto de Informática, I.P..

Source: Ministry of Solidarity, Employment and Social Security - Institute for Informatics.

Nota: Inclui beneficiárias/os de subsídio de desemprego, subsídio social de desemprego inicial, subsídio social de desemprego subsequente e prolongamento de subsídio social de desemprego.

O total de Portugal inclui beneficiárias/os de prestações de desemprego com residência não determinada.

Informação disponível à data de 13 de abril de 2015.

Note: Data include unemployment benefit, initial unemployment social benefit, unemployment social benefit following the unemployment benefit and extension of unemployment social benefit.

Total for Portugal includes recipients of unemployment benefit whose residence is unknown.

Information available on April 13th, 2015.

II.6.5 - Valor e número de dias de subsídios de desemprego da Segurança Social por município, segundo o sexo, 2014

II.6.5 - Value and number of days of unemployment benefits of Social Security by municipality, according to sex, 2014

	Valores processados			Dias processados		
	HM	H	M	HM	H	M
	milhares de euros			N.º		
Portugal	1 978 733	1 085 062	893 671	123 283 698	64 293 289	58 990 409
Continente	1 876 629	1 020 540	856 090	116 554 850	60 158 691	56 396 159
R. A. Madeira	56 823	34 785	22 038	3 643 760	2 150 564	1 493 196
Calheta	1 179	709	470	83 430	48 556	34 874
Câmara de Lobos	8 082	5 510	2 571	553 158	364 729	188 429
Funchal	23 669	13 520	10 148	1 469 506	807 707	661 799
Machico	6 318	4 471	1 847	401 947	272 379	129 568
Ponta do Sol	1 298	726	572	91 898	50 944	40 954
Porto Moniz	275	175	100	18 693	11 748	6 945
Ribeira Brava	2 873	2 050	823	187 297	127 735	59 562
Santa Cruz	9 677	5 442	4 234	607 977	327 653	280 324
Santana	1 122	719	403	79 449	49 069	30 380
São Vicente	751	557	195	50 534	37 592	12 942
Porto Santo	1 580	906	674	99 871	52 452	47 419

	Values paid			Days subsidized		
	MF	M	F	MF	M	F
	thousand euros			No.		

© INE, I.P., Portugal, 2015. Informação disponível até 30 de setembro de 2015. Information available till 30th September, 2015.

Fonte: Ministério da Solidariedade, Emprego e Segurança Social - Instituto de Informática, I.P..

Source: Ministry of Solidarity, Employment and Social Security - Institute for Informatics.

Nota: Inclui dados de subsídio de desemprego, subsídio social de desemprego inicial, subsídio social de desemprego subsequente e prolongamento de subsídio social de desemprego.

O total de Portugal inclui beneficiárias/os de prestações de desemprego com residência não determinada.

Informação disponível à data de 13 de abril de 2015.

Note: Data include unemployment benefit, initial unemployment social benefit, unemployment social benefit following the unemployment benefit and extension of unemployment social benefit.

Total for Portugal includes recipients of unemployment benefit whose residence is unknown.

Information available on April 13th 2015.

II.6.6 - Principais prestações familiares da Segurança Social por município, 2014

II.6.6 - Main family allowances of Social Security by municipality, 2014

	Abono de família para crianças e jovens			Subsídio por assistência de 3ª pessoa			Subsídio mensal vitalício			Subsídio de funeral	
	Beneficiários/os	Descendentes ou equiparados/os	Valor processado	Beneficiários/os	Descendentes ou equiparados/os	Valor processado	Beneficiários/os	Descendentes ou equiparados/os	Valor processado	Beneficiários/os	Valor processado
	N.º		milhares de euros	N.º		milhares de euros	N.º		milhares de euros	N.º	milhares de euros
Portugal	847 395	1 271 463	596 824	12 682	12 972	13 205	12 901	13 473	31 031	11 241	2 432
Continente	795 087	1 183 471	555 716	11 635	11 854	12 066	11 952	12 379	28 497	10 398	2 234
R. A. Madeira	21 156	33 240	15 725	459	474	490	471	493	1 143	241	53
Calheta	851	1 394	644	17	17	18	15	16	38	15	3
Câmara de Lobos	4 150	7 029	3 370	96	105	107	68	78	180	24	5
Funchal	7 378	11 287	5 457	169	173	179	218	225	524	113	25
Machico	1 877	2 794	1 262	55	56	59	34	34	80	16	3
Ponta do Sol	815	1 368	658	10	10	9	18	19	43	10	2
Porto Moniz	167	254	114	4	4	5	4	4	9	4	1
Ribeira Brava	1 225	1 958	915	30	30	32	45	45	104	6	1
Santa Cruz	3 403	5 186	2 367	54	55	56	43	44	102	32	7
Santana	540	843	410	10	10	11	14	16	37	10	2
São Vicente	369	581	271	10	10	10	12	12	27	7	1
Porto Santo	381	546	256	4	4	4	0	0	0	4	1

	Child benefit			Allowance for assistance by a third party			Monthly living allowance			Funeral grant	
	Recipients	Descendants or equal status	Value paid	Recipients	Descendants or equal status	Value paid	Recipients	Descendants or equal status	Value paid	Recipients	Value paid
	No.		thousand euros	No.		thousand euros	No.		thousand euros	No.	thousand euros

© INE, I.P., Portugal, 2015. Informação disponível até 30 de setembro de 2015. Information available till 30th September, 2015.

Fonte: Ministério da Solidariedade, Emprego e Segurança Social - Instituto de Informática, I.P..

Source: Ministry of Solidarity, Employment and Social Security - Institute for Informatics.

Nota: O total de Portugal inclui beneficiários/os de prestações familiares com residência não determinada. Informação disponível à data de 1 de maio de 2015.

Note: Total for Portugal includes recipients of family allowances whose residence is unknown. Information available on May 1st, 2015.

II.6.7 - Subsídios por doença da Segurança Social por município, segundo o sexo, 2014

II.6.7 - Sickness benefits of Social Security by municipality, according to sex, 2014

	Beneficiárias/os			Dias processados			Valores processados		
	HM	H	M	HM	H	M	HM	H	M
	N.º						milhares de euros		
Portugal	493 653	196 666	296 987	27 095 118	11 144 578	15 950 540	424 720	204 084	220 636
Continente	474 481	188 098	286 383	25 611 359	10 467 645	15 143 714	400 125	190 694	209 432
R. A. Madeira	8 812	3 899	4 913	671 805	308 360	363 445	11 174	6 387	4 787
Calheta	262	117	145	23 997	9 559	14 438	310	164	146
Câmara de Lobos	1 123	483	640	77 284	32 414	44 870	1 055	558	497
Funchal	3 525	1 473	2 052	229 672	106 512	123 160	4 385	2 420	1 965
Machico	1 209	701	508	130 814	74 577	56 237	2 286	1 665	621
Ponta do Sol	209	108	101	15 820	7 416	8 404	219	125	94
Porto Moniz	68	25	43	6 675	1 760	4 915	83	27	56
Ribeira Brava	346	148	198	27 636	12 567	15 069	349	193	156
Santa Cruz	1 570	659	911	105 913	45 059	60 854	1 767	899	868
Santana	165	61	104	20 299	7 316	12 983	259	125	134
São Vicente	187	59	128	25 500	7 272	18 228	307	118	189
Porto Santo	148	65	83	8 195	3 908	4 287	153	93	60

	Recipients			Days subsidized			Values paid		
	MF	M	F	MF	M	F	MF	M	F
	No.						thousand euros		

© INE, I.P., Portugal, 2015. Informação disponível até 30 de setembro de 2015. Information available till 30th September, 2015.

Fonte: Ministério da Solidariedade, Emprego e Segurança Social - Instituto de Informática, I.P..

Source: Ministry of Solidarity, Employment and Social Security - Institute for Informatics.

Nota: Inclui subsídio de doença, concessão provisória de subsídio de doença, subsídio de tuberculose e subsídio de doença profissional.

O total de Portugal inclui beneficiárias/os de subsídios de doença com residência não determinada.

Informação disponível à data de 1 de maio de 2015.

Note: Data includes sickness benefit, temporary sickness benefit, tuberculosis benefit and occupational disease benefit.

Total for Portugal includes recipients of sickness benefits whose residence is unknown.

Information available on May 1st, 2015.

II.6.8 - Subsídio parental inicial da Segurança Social por município, segundo o sexo, 2014

II.6.8 - Initial parental benefits of Social Security by municipality, according to sex, 2014

	HM		H		M	
	Beneficiárias/os	Valor processado	Beneficiários	Valor processado	Beneficiárias	Valor processado
	N.º	milhares de euros	N.º	milhares de euros	N.º	milhares de euros
Portugal	150 476	269 542	65 344	56 205	85 132	213 337
Continente	142 607	257 130	61 881	53 482	80 726	203 648
R. A. Madeira	3 049	5 275	1 335	1 107	1 714	4 168
Calheta	105	163	47	27	58	136
Câmara de Lobos	472	659	204	131	268	527
Funchal	1 222	2 395	528	506	694	1 888
Machico	211	295	96	69	115	226
Ponta do Sol	75	84	33	16	42	68
Porto Moniz	21	29	10	5	11	24
Ribeira Brava	121	195	51	28	70	167
Santa Cruz	652	1 177	293	257	359	920
Santana	59	87	26	16	33	71
São Vicente	40	59	15	11	25	48
Porto Santo	71	134	32	40	39	94

	MF		M		F	
	Recipients	Value paid	Recipients	Value paid	Recipients	Value paid
	No.	thousand euros	No.	thousand euros	No.	thousand euros

© INE, I.P., Portugal, 2015. Informação disponível até 30 de setembro de 2015. Information available till 30th September, 2015.

Fonte: Ministério da Solidariedade, Emprego e Segurança Social - Instituto de Informática, I.P..

Source: Ministry of Solidarity, Employment and Social Security - Institute for Informatics.

Nota: O total de Portugal inclui beneficiárias/os com residência não determinada.

Em maio de 2009, pelo Decreto-Lei nº 91/2009 de 09/04/2009, entrou em vigor o novo subsídio parental que inclui o subsídio parental inicial (mãe e pai) e o subsídio social parental inicial (mãe e pai).

Informação disponível à data de 1 de maio de 2015.

Note: Total for Portugal includes recipients whose residence is unknown.

From May 2009 onwards, a new parental benefit including the initial parental benefit (mother and father) and initial parental social benefit (mother and father) was established by the Decree-Law nº 91/2009 from 9th April, 2009.

Information available on May 1st, 2015.

II.6.9 - Beneficiárias/os do rendimento social de inserção por município, segundo o sexo e a idade, 2014

II.6.9 - Recipients of social integration income by municipality, according to sex and age, 2014

Unidade: N.º

Unit: No.

	Total	Sexo		Idade			
		H	M	Menos de 25 anos	25-39 anos	40-54 anos	55 e mais anos
Portugal	320 811	157 436	163 375	142 326	61 267	77 949	39 269
Continente	288 961	141 209	147 752	126 428	54 086	71 513	36 934
R. A. Madeira	7 035	3 509	3 526	3 096	1 275	1 825	839
Calheta	295	153	142	122	48	81	44
Câmara de Lobos	1 070	518	552	551	197	246	76
Funchal	3 479	1 760	1 719	1 518	661	903	397
Machico	603	303	300	254	98	165	86
Ponta do Sol	186	82	104	78	22	49	37
Porto Moniz	40	29	11	10	8	12	10
Ribeira Brava	257	116	141	109	30	75	43
Santa Cruz	689	328	361	296	143	172	78
Santana	208	112	96	87	29	54	38
São Vicente	43	18	25	14	6	14	9
Porto Santo	165	90	75	57	33	54	21

	Total	Sex		Age			
		M	F	Under 25 years	25-39 years	40-54 years	55 years and over

© INE, I.P., Portugal, 2015. Informação disponível até 30 de setembro de 2015. Information available till 30th September, 2015.

Fonte: Ministério da Solidariedade, Emprego e Segurança Social - Instituto de Informática, I.P..

Source: Ministry of Solidarity, Employment and Social Security - Institute for Informatics.

Nota: O total de Portugal inclui beneficiárias/os com residência não determinada. Informação disponível à data de 13 de abril de 2015.

Note: Total for Portugal includes recipients whose residence is unknown. Information available on April 13th, 2015.

Para mais informação consulte / For more information see:

<http://www.ine.pt/xurl/ind/0008251>

A ATIVIDADE ECONÓMICA

THE ECONOMIC ACTIVITY



III

III.1 Contas Regionais Regional Accounts

III.2 Preços Prices

III.3 Empresas e Estabelecimentos Enterprises and Establishments

III.4 Comércio Internacional International Trade

III.5 Agricultura e Floresta Agriculture and Forestry

III.6 Pesca Fishery

III.7 Energia Energy

III.8 Construção e Habitação Construction and Housing

III.9 Transportes Transports

III.10 Comunicações Communications

III.11 Turismo Tourism

III.12 Setor Monetário e Financeiro Monetary and Financial Sector

III.13 Serviços Prestados às Empresas Services Provided to Enterprises

III.14 Ciência e Tecnologia Science and Technology

III.15 Sociedade de Informação Information Society



III.1

CONTAS REGIONAIS REGIONAL ACCOUNTS

III.1.1 – Indicadores de contas regionais por NUTS III, 2012, 2013 e 2014 Pe

Regional accounts indicators by NUTS III, 2012, 2013 and 2014 Pe

III.1.2 – Indicadores de contas regionais por NUTS II e atividade económica, 2012 e 2013

Regional accounts indicators by NUTS II and economic activity, 2012 and 2013

III.1.3 – Principais agregados de contas regionais por NUTS III, 2012, 2013 e 2014 Pe

Main regional accounts aggregates by NUTS III, 2012, 2013 and 2014 Pe

III.1.4 – Valor acrescentado bruto e emprego total por NUTS II e atividade económica, 2012 e 2013

Gross value added and total employment by NUTS II and economic activity, 2012 and 2013

III.1.5 – Valor acrescentado bruto e emprego total por NUTS III e atividade económica, 2012, 2013 e 2014 Pe

Gross value added and total employment by NUTS III and economic activity, 2012, 2013 and 2014 Pe

III.1.1 - Indicadores de contas regionais por NUTS III, 2012, 2013 e 2014 Pe (continua)

III.1.1 - Regional accounts indicators by NUTS III, 2012, 2013 and 2014 Pe (to be continued)

	PIB			Produtividade aparente do trabalho (VAB/Em-prego)	Remunera-ção média	RDB das famílias per capita	FBCF no total do VAB	PIB			Produtividade aparente do trabalho (VAB/Em-prego)
	Em % do total de Portugal	per capita						Em % do total de Portugal	per capita		
		Em valor	Índice de disparidade (Portugal=100)						Em valor	Índice de disparidade (Portugal=100)	
	%	milhares de euros	%					milhares de euros	euros	%	
2013							2014 Pe				
Portugal	100,0	16,282	100,0	33,655	20 555	11 208	16,8	100,0	16,676	100,0	33,617
Continente	95,4	16,331	100,3	33,649	20 573	11 206	16,9	95,4	16,729	100,3	33,593
Norte	29,0	13,516	83,0	28,522	17 879	9 613	18,7	29,0	13,858	83,1	28,487
Alto Minho	1,8	12,633	77,6	30,513	17 524	x	x	1,8	12,958	77,7	30,568
Cávado	3,1	12,838	78,8	26,009	16 786	x	x	3,1	13,125	78,7	25,870
Ave	3,2	13,048	80,1	27,630	15 520	x	x	3,3	13,397	80,3	27,604
A. M. Porto	15,5	15,120	92,9	31,864	19 520	x	x	15,5	15,511	93,0	31,645
Alto Tâmega	0,6	11,576	71,1	29,275	17 768	x	x	0,6	11,785	70,7	29,523
Tâmega e Sousa	2,5	10,083	61,9	23,126	14 440	x	x	2,5	10,302	61,8	23,129
Douro	1,4	11,801	72,5	19,760	17 483	x	x	1,4	12,044	72,2	20,256
Terras de Trás-os-Montes	0,8	12,506	76,8	24,304	18 011	x	x	0,8	13,018	78,1	24,713
Centro	18,9	14,051	86,3	28,931	18 470	10 446	16,5	18,9	14,392	86,3	29,086
Oeste	2,8	13,370	82,1	23,052	17 319	x	x	2,8	13,601	81,6	23,636
Região de Aveiro	3,3	15,228	93,5	30,912	18 812	x	x	3,3	15,601	93,6	30,854
Região de Coimbra	3,9	14,635	89,9	31,820	19 594	x	x	3,9	15,003	90,0	31,880
Região de Leiria	2,8	16,115	99,0	31,968	18 772	x	x	2,8	16,521	99,1	32,030
Viseu Dão Lafões	2,0	12,778	78,5	28,745	17 976	x	x	2,0	13,085	78,5	28,916
Beira Baixa	0,8	15,338	94,2	30,991	18 099	x	x	0,8	15,797	94,7	30,737
Médio Tejo	1,9	13,605	83,6	31,962	18 602	x	x	1,9	13,929	83,5	31,958
Beiras e Serra da Estrela	1,5	10,900	66,9	23,679	17 317	x	x	1,5	11,222	67,3	23,659
A. M. Lisboa	36,9	22,322	137,1	42,878	25 351	14 047	15,0	36,9	22,793	136,7	42,541
Alentejo	6,4	14,605	89,7	34,780	18 814	10 407	20,7	6,4	15,039	90,2	34,680
Alentejo Litoral	1,1	19,434	119,4	42,236	20 389	x	x	1,1	19,876	119,2	42,163
Baixo Alentejo	1,1	15,670	96,2	36,934	19 733	x	x	1,1	16,128	96,7	36,797
Lezíria do Tejo	2,0	13,645	83,8	34,668	18 142	x	x	2,0	13,982	83,8	34,747
Alto Alentejo	0,8	12,264	75,3	30,932	17 771	x	x	0,8	12,749	76,5	30,718
Alentejo Central	1,3	14,014	86,1	31,219	18 821	x	x	1,3	14,526	87,1	31,033
Algarve	4,2	16,215	99,6	34,905	18 035	11 572	16,3	4,2	16,628	99,7	34,926
R. A. Açores	2,2	14,801	90,9	33,457	20 178	11 220	16,8	2,2	15,111	90,6	33,474
R. A. Madeira	2,4	15,375	94,4	33,879	19 892	11 002	14,1	2,4	15,710	94,2	34,550
Extra-regio	0,1	//	//	41,406	30 549	//	0,6	0,1	//	//	41,427

	GDP			Apparent labour productivity (GVA/Em-ployment)	Average compensation of employees	House holds GDI per capita	GFCF within the total of GVA	GDP			Apparent labour productivity (GVA/Em-ployment)
	As a % of total Portugal	per capita						As a % of total Portugal	per capita		
		As value	Disparity index (Portugal=100)						As value	Disparity index (Portugal=100)	
	%	thousand euros	%					thousand euros	euros	%	
2013							2014 Pe				

© INE, I.P., Portugal, 2015. Informação disponível até 17 de dezembro de 2015. Information available till 17th December, 2015.

Fonte: INE, I.P., Contas regionais (Base 2011).

Source: Statistics Portugal, Regional accounts (Base 2011).

III.1.1 - Indicadores de contas regionais por NUTS III, 2012, 2013 e 2014 Pe (continuação)

III.1.1 - Regional accounts indicators by NUTS III, 2012, 2013 and 2014 Pe (continued)

	PIB			Produtividade aparente do trabalho (VAB/Emprego)	Remuneração média	RDB das famílias <i>per capita</i>	FBCF no total do VAB
	Em % do total de Portugal	<i>per capita</i>					
		Em valor	Índice de disparidade (Portugal=100)	milhares de euros	euros	%	
	%	milhares de euros	%				
2012							
Portugal	100,0	16,015	100,0	32,165	19 841	11 176	18,1
Continente	95,4	16,062	100,3	32,185	19 874	11 168	18,1
Norte	28,8	13,201	82,4	27,174	17 315	9 555	19,7
Alto Minho	1,7	11,971	74,8	28,899	16 620	x	x
Cávado	3,0	12,490	78,0	24,497	16 412	x	x
Ave	3,2	12,610	78,7	26,463	15 224	x	x
A. M. Porto	15,6	14,944	93,3	30,435	18 861	x	x
Alto Tâmega	0,6	10,806	67,5	27,834	16 709	x	x
Tâmega e Sousa	2,5	9,761	61,0	21,985	13 956	x	x
Douro	1,4	11,370	71,0	18,411	16 826	x	x
Terras de Trás-os-Montes	0,8	12,025	75,1	23,602	17 454	x	x
Centro	18,9	13,783	86,1	27,507	17 855	10 413	17,7
Oeste	2,8	13,005	81,2	21,162	16 800	x	x
Região de Aveiro	3,3	15,038	93,9	29,660	18 401	x	x
Região de Coimbra	3,9	14,421	90,0	30,871	18 881	x	x
Região de Leiria	2,7	15,727	98,2	30,098	18 233	x	x
Viseu Dão Lafões	2,0	12,462	77,8	27,741	17 264	x	x
Beira Baixa	0,8	15,596	97,4	30,216	17 395	x	x
Médio Tejo	2,0	13,449	84,0	30,202	17 782	x	x
Beiras e Serra da Estrela	1,4	10,476	65,4	22,448	16 616	x	x
A. M. Lisboa	37,0	22,063	137,8	41,228	24 396	13 983	16,0
Alentejo	6,5	14,543	90,8	33,489	18 200	10 497	23,6
Alentejo Litoral	1,2	20,233	126,3	42,746	20 451	x	x
Baixo Alentejo	1,1	15,416	96,3	35,457	18 803	x	x
Lezíria do Tejo	2,0	13,548	84,6	32,797	17 598	x	x
Alto Alentejo	0,8	11,862	74,1	29,379	17 176	x	x
Alentejo Central	1,4	13,898	86,8	29,945	17 934	x	x
Algarve	4,2	16,025	100,1	33,471	17 635	11 676	18,9
R. A. Açores	2,1	14,595	91,1	31,626	18 927	11 216	20,1
R. A. Madeira	2,4	15,070	94,1	31,619	19 066	11 163	16,2
Extra-regio	0,1	//	//	42,412	31 049	//	0,6
	GDP			Apparent labour productivity (GVA/Employment)	Average compensation of employees	Households GDI per capita	GFCF w within the total of GVA
	As a % of total Portugal	<i>per capita</i>					
		As value	Disparity index (Portugal=100)	thousand euros	euros	%	
	%	thousand euros	%				
2012							

© INE, I.P., Portugal, 2015. Informação disponível até 17 de dezembro de 2015. Information available till 17th December, 2015.

Fonte: INE, I.P., Contas regionais (Base 2011).

Source: Statistics Portugal, Regional accounts (Base 2011).

III.1.2 - Indicadores de contas regionais por NUTS II e atividade económica, 2012 e 2013 (continua)

III.1.2 - Regional accounts indicators by NUTS II and economic activity, 2012 and 2013 (to be continued)

	VAB em % do total da região	Produtividade aparente do trabalho (VAB/Emprego)	Remuneração média	Remunerações no total do VAB	FBCF no total do VAB	
	%	milhares de euros	euros	%	%	
2013						
Portugal	100,0	33,655	20 555	50,9	16,8	Portugal
1 - Agricultura, produção animal, caça, floresta e pesca	2,4	6,959	9 738	26,1	24,9	1 - Agriculture, livestock production, hunting, forestry and fishing
2 - Indústrias extrativas; indústrias transformadoras; produção e distribuição de eletricidade, gás, vapor e ar frio; captação, tratamento e distribuição de água; saneamento, gestão de resíduos e despoluição	17,0	34,605	17 710	48,2	24,7	2 - Mining and quarrying; manufacturing; electricity, gas, steam and air conditioning supply; water abstraction, purification and supply; sewerage, waste management and remediation activities
3 - Construção	4,5	23,832	16 591	61,6	9,9	3 - Construction
4 - Comércio por grosso e a retalho; reparação de veículos automóveis e motociclos; transportes e armazenagem; atividades de alojamento e restauração	24,5	34,363	17 793	47,4	9,9	4 - Wholesale and retail trade; repair of motor vehicles and motorcycles; transportation and storages; accommodation and food service activities
5 - Atividades de informação e comunicação	3,5	69,809	36 799	49,9	39,8	5 - Information and communication activities
6 - Atividades financeiras e de seguros	5,5	93,069	48 449	49,7	9,9	6 - Financial and insurance activities
7 - Atividades imobiliárias	12,4	732,732	23 878	2,3	24,4	7 - Real estate activities
8 - Atividades de consultoria, científicas, técnicas e similares; atividades administrativas e dos serviços de apoio	6,8	22,746	18 010	66,5	14,9	8 - Professional, scientific technical and similar activities; administrative and support service activities
9 - Administração pública e defesa; segurança social obrigatória; educação; saúde humana e ação social	20,6	32,431	26 748	79,9	13,7	9 - Public administration and defence; compulsory social security; education; human health and social work activities
10 - Atividades artísticas e de espetáculos; reparação de bens de uso doméstico e outros serviços	2,9	15,955	13 252	69,8	11,8	10 - Arts, entertainment and recreation, repair of household goods and other services
R. A. Madeira	100,0	33,879	19 892	49,0	14,1	R. A. Madeira
1 - Agricultura, produção animal, caça, floresta e pesca	2,3	6,265	9 499	20,5	5,0	1 - Agriculture, livestock production, hunting, forestry and fishing
2 - Indústrias extrativas; indústrias transformadoras; produção e distribuição de eletricidade, gás, vapor e ar frio; captação, tratamento e distribuição de água; saneamento, gestão de resíduos e despoluição	7,3	35,491	17 719	45,2	9,3	2 - Mining and quarrying; manufacturing; electricity, gas, steam and air conditioning supply; water abstraction, purification and supply; sewerage, waste management and remediation activities
3 - Construção	6,0	31,913	19 748	58,2	17,6	3 - Construction
4 - Comércio por grosso e a retalho; reparação de veículos automóveis e motociclos; transportes e armazenagem; atividades de alojamento e restauração	31,8	35,706	15 921	41,7	7,2	4 - Wholesale and retail trade; repair of motor vehicles and motorcycles; transportation and storages; accommodation and food service activities
5 - Atividades de informação e comunicação	1,6	69,463	35 243	47,0	63,9	5 - Information and communication activities
6 - Atividades financeiras e de seguros	3,4	105,334	50 853	46,5	8,0	6 - Financial and insurance activities
7 - Atividades imobiliárias	11,7	520,418	21 832	3,2	32,4	7 - Real estate activities
8 - Atividades de consultoria, científicas, técnicas e similares; atividades administrativas e dos serviços de apoio	4,3	20,872	16 745	63,8	10,5	8 - Professional, scientific technical and similar activities; administrative and support service activities
9 - Administração pública e defesa; segurança social obrigatória; educação; saúde humana e ação social	28,8	34,368	25 665	73,4	13,9	9 - Public administration and defence; compulsory social security; education; human health and social work activities
10 - Atividades artísticas e de espetáculos; reparação de bens de uso doméstico e outros serviços	2,8	15,286	11 782	68,4	12,7	10 - Arts, entertainment and recreation, repair of household goods and other services
	GVA as a % of the total region	Apparent labour productivity (GVA/Employment)	Average compensation of employees	Compensation of employees within the total of GVA	GFCF within the total of GVA	
	%	thousand euros	euros	%	%	
2013						

© INE, I.P., Portugal, 2015. Informação disponível até 17 de dezembro de 2015. Information available till 17th December, 2015.

Fonte: INE, I.P., Contas regionais (Base 2011).

Source: Statistics Portugal, Regional accounts (Base 2011).

Nota: A informação deste quadro é apresentada de acordo com a Nomenclatura de ramos de contas nacionais.

Note: Data presented refers to the Classification of branches of the national accounts.

III.1.2 - Indicadores de contas regionais por NUTS II e atividade económica, 2012 e 2013 (continuação)

III.1.2 - Regional accounts indicators by NUTS II and economic activity, 2012 and 2013 (continued)

	VAB em % do total da região	Produtividade aparente do trabalho (VAB/Emprego)	Remuneração média	Remunerações no total do VAB	FBCF no total do VAB	
	%	milhares de euros	euros	%	%	
2012						
Portugal	100,0	32,165	19 841	51,1	18,1	Portugal
1 - Agricultura, produção animal, caça, floresta e pesca	2,2	5,972	9 660	28,0	26,7	1 - Agriculture, livestock production, hunting, forestry and fishing
2 - Indústrias extrativas; indústrias transformadoras; produção e distribuição de eletricidade, gás, vapor e ar frio; captação, tratamento e distribuição de água; saneamento, gestão de resíduos e despoluição	17,0	33,399	17 480	49,3	26,0	2 - Mining and quarrying; manufacturing; electricity, gas, steam and air conditioning supply; water abstraction, purification and supply; sewerage, waste management and remediation activities
3 - Construção	4,9	22,741	16 306	63,6	10,5	3 - Construction
4 - Comércio por grosso e a retalho; reparação de veículos automóveis e motociclos; transportes e armazenagem; atividades de alojamento e restauração	24,4	32,734	17 720	49,3	10,4	4 - Wholesale and retail trade; repair of motor vehicles and motorcycles; transportation and storages; accommodation and food service activities
5 - Atividades de informação e comunicação	3,7	73,345	35 677	45,9	37,9	5 - Information and communication activities
6 - Atividades financeiras e de seguros	6,3	101,222	45 866	43,2	5,8	6 - Financial and insurance activities
7 - Atividades imobiliárias	11,8	686,668	24 834	2,4	31,4	7 - Real estate activities
8 - Atividades de consultoria, científicas, técnicas e similares; atividades administrativas e dos serviços de apoio	6,8	22,277	17 877	67,3	14,1	8 - Professional, scientific technical and similar activities; administrative and support service activities
9 - Administração pública e defesa; segurança social obrigatória; educação; saúde humana e ação social	20,0	30,540	24 691	78,3	16,2	9 - Public administration and defence; compulsory social security; education; human health and social work activities
10 - Atividades artísticas e de espetáculos; reparação de bens de uso doméstico e outros serviços	2,9	15,869	13 152	69,7	13,2	10 - Arts, entertainment and recreation, repair of household goods and other services
R. A. Madeira	100,0	31,619	19 066	50,2	16,2	R. A. Madeira
1 - Agricultura, produção animal, caça, floresta e pesca	2,3	5,777	9 235	20,9	4,8	1 - Agriculture, livestock production, hunting, forestry and fishing
2 - Indústrias extrativas; indústrias transformadoras; produção e distribuição de eletricidade, gás, vapor e ar frio; captação, tratamento e distribuição de água; saneamento, gestão de resíduos e despoluição	6,8	29,454	17 128	52,8	14,7	2 - Mining and quarrying; manufacturing; electricity, gas, steam and air conditioning supply; water abstraction, purification and supply; sewerage, waste management and remediation activities
3 - Construção	7,2	31,507	18 389	55,2	54,4	3 - Construction
4 - Comércio por grosso e a retalho; reparação de veículos automóveis e motociclos; transportes e armazenagem; atividades de alojamento e restauração	31,3	33,587	16 153	44,9	6,7	4 - Wholesale and retail trade; repair of motor vehicles and motorcycles; transportation and storages; accommodation and food service activities
5 - Atividades de informação e comunicação	1,8	70,440	27 993	38,7	40,0	5 - Information and communication activities
6 - Atividades financeiras e de seguros	3,9	104,147	48 606	42,4	2,1	6 - Financial and insurance activities
7 - Atividades imobiliárias	11,3	481,262	22 292	3,4	37,4	7 - Real estate activities
8 - Atividades de consultoria, científicas, técnicas e similares; atividades administrativas e dos serviços de apoio	4,5	20,935	17 176	66,7	5,7	8 - Professional, scientific technical and similar activities; administrative and support service activities
9 - Administração pública e defesa; segurança social obrigatória; educação; saúde humana e ação social	28,1	32,013	23 485	72,0	12,3	9 - Public administration and defence; compulsory social security; education; human health and social work activities
10 - Atividades artísticas e de espetáculos; reparação de bens de uso doméstico e outros serviços	2,8	14,149	12 335	76,0	12,6	10 - Arts, entertainment and recreation, repair of household goods and other services
	GVA as a % of the total region	Apparent labour productivity (GVA/Employment)	Average compensation of employees	Compensation of employees within the total of GVA	GFCF within the total of GVA	
	%	thousand euros	euros	%		
	2012					

© INE, I.P., Portugal, 2015. Informação disponível até 17 de dezembro de 2015. Information available till 17th December, 2015.

Fonte: INE, I.P., Contas regionais (Base 2011).

Source: Statistics Portugal, Regional accounts (Base 2011).

Nota: A informação deste quadro é apresentada de acordo com a Nomenclatura de ramos de contas nacionais.

Note: Data presented refers to the Classification of branches of the national accounts.

III.1.3 - Principais agregados de contas regionais por NUTS III, 2012, 2013 e 2014 Pe (continua)

III.1.3 - Main regional accounts aggregates by NUTS III, 2012, 2013 and 2014 Pe (to be continued)

	PIB	VAB	Emprego total	PIB	VAB	Remunerações	Emprego total	RDB das famílias	FBCF
	milhões de euros		milhares de pessoas	milhões de euros			milhares de pessoas	milhões de euros	
	2014 Pe			2013					
Portugal	173 446,190	151 714,042	4 513,057	170 269,327	149 768,414	76 279,908	4 450,167	117 203,466	25 121,988
Continente	165 516,267	144 758,047	4 309,170	162 456,093	142 880,078	72 848,688	4 246,205	111 468,101	24 079,055
Norte	50 347,073	44 032,795	1 545,709	49 404,275	43 451,043	22 130,317	1 523,419	35 137,665	8 134,114
Alto Minho	3 097,833	2 709,319	88,631	3 046,411	2 679,317	1 231,014	87,809	x	x
Cávado	5 356,859	4 685,029	181,098	5 256,903	4 623,444	2 409,841	177,762	x	x
Ave	5 638,510	4 931,356	178,648	5 517,629	4 852,753	2 380,217	175,635	x	x
A. M. Porto	26 929,475	23 552,115	744,256	26 394,172	23 213,665	12 357,691	728,534	x	x
Alto Tâmega	1 069,385	935,268	31,679	1 062,996	934,905	334,776	31,935	x	x
Tâmega e Sousa	4 397,077	3 845,618	166,266	4 329,117	3 807,457	1 995,287	164,638	x	x
Douro	2 388,458	2 088,910	103,128	2 367,030	2 081,802	926,339	105,356	x	x
Terras de Trás-os-Montes	1 469,476	1 285,182	52,004	1 430,017	1 257,700	495,152	51,749	x	x
Centro	32 707,781	28 605,735	983,484	32 176,803	28 299,488	13 619,945	978,172	23 922,802	4 679,746
Oeste	4 886,334	4 273,515	180,802	4 822,922	4 241,758	1 932,398	184,006	x	x
Região de Aveiro	5 698,468	4 983,795	161,526	5 587,550	4 914,248	2 452,959	158,976	x	x
Região de Coimbra	6 691,000	5 851,849	183,559	6 588,106	5 794,237	2 861,733	182,094	x	x
Região de Leiria	4 795,503	4 194,075	130,942	4 702,277	4 135,651	1 998,525	129,370	x	x
Viseu Dão Lafões	3 416,523	2 988,040	103,336	3 362,690	2 957,485	1 454,225	102,886	x	x
Beira Baixa	1 343,666	1 175,150	38,232	1 323,152	1 163,712	477,349	37,550	x	x
Médio Tejo	3 347,538	2 927,707	91,610	3 300,590	2 902,867	1 356,963	90,822	x	x
Beiras e Serra da Estrela	2 528,747	2 211,605	93,476	2 489,517	2 189,529	1 085,793	92,467	x	x
A. M. Lisboa	64 009,695	55 981,920	1 315,948	62 790,791	55 224,479	30 077,124	1 287,959	39 513,214	8 256,624
Alentejo	11 103,666	9 711,100	280,023	10 895,017	9 582,163	4 287,457	275,509	7 763,531	1 980,254
Alentejo Litoral	1 917,798	1 677,278	39,781	1 889,416	1 661,741	651,238	39,344	x	x
Baixo Alentejo	1 979,321	1 731,084	47,044	1 945,361	1 710,944	712,710	46,325	x	x
Lezíria do Tejo	3 424,440	2 994,964	86,193	3 364,770	2 959,314	1 325,772	85,362	x	x
Alto Alentejo	1 442,047	1 261,192	41,057	1 409,147	1 239,344	593,170	40,067	x	x
Alentejo Central	2 340,061	2 046,582	65,949	2 286,322	2 010,820	1 004,566	64,411	x	x
Algarve	7 348,052	6 426,496	184,006	7 189,207	6 322,905	2 733,845	181,147	5 130,888	1 028,318
R. A. Açores	3 730,828	3 262,927	97,477	3 663,073	3 221,671	1 608,308	96,294	2 776,934	541,101
R. A. Madeira	4 084,608	3 592,940	103,992	4 031,379	3 562,196	1 745,838	105,144	2 884,707	501,182
Extra-regio	114,487	100,128	2,417	118,782	104,469	77,074	2,523	73,724	0,649
	GDP	GVA	Total employment	GDP	GVA	Compensation of employees	Total employment	Households GDI	GFCF
	million euros		thousand persons	million euros			thousand persons	million euros	
	2014 Pe			2013					

© INE, I.P., Portugal, 2015. Informação disponível até 17 de dezembro de 2015. Information available till 17th December, 2015.

Fonte: INE, I.P., Contas regionais (Base 2011).

Source: Statistics Portugal, Regional accounts (Base 2011).

III.1.3 - Principais agregados de contas regionais por NUTS III, 2012, 2013 e 2014 Pe (continuação)

III.1.3 - Main regional accounts aggregates by NUTS III, 2012, 2013 and 2014 Pe (continued)

	PIB	VAB	Remunerações	Emprego total	RDB das famílias	FBCF
	milhões de euros			milhares de pessoas	milhões de euros	
	2012					
Portugal	168 397,969	147 361,561	75 304,727	4 581,449	117 514,304	26 671,974
Continente	160 685,639	140 598,825	71 909,038	4 368,491	111 717,676	25 470,323
Norte	48 538,104	42 470,506	21 792,667	1 562,930	35 131,688	8 384,321
Alto Minho	2 910,915	2 547,030	1 169,769	88,135	x	x
Cávado	5 127,858	4 486,840	2 374,785	183,156	x	x
Ave	5 356,077	4 686,530	2 325,250	177,097	x	x
A. M. Porto	26 222,218	22 944,260	12 236,402	753,873	x	x
Alto Tâmega	1 005,018	879,384	322,859	31,594	x	x
Tâmega e Sousa	4 214,815	3 687,934	1 949,124	167,744	x	x
Douro	2 307,299	2 018,870	923,501	109,656	x	x
Terras de Trás-os-Montes	1 393,905	1 219,657	490,976	51,675	x	x
Centro	31 806,045	27 830,070	13 491,955	1 011,762	24 027,434	4 925,939
Oeste	4 705,697	4 117,452	1 942,870	194,572	x	x
Região de Aveiro	5 541,842	4 849,073	2 464,886	163,490	x	x
Região de Coimbra	6 556,175	5 736,608	2 807,162	185,824	x	x
Região de Leiria	4 611,786	4 035,281	1 995,052	134,071	x	x
Viseu Dão Lafões	3 305,021	2 891,871	1 407,696	104,247	x	x
Beira Baixa	1 364,781	1 194,174	471,642	39,521	x	x
Médio Tejo	3 292,876	2 881,244	1 349,162	95,401	x	x
Beiras e Serra da Estrela	2 427,867	2 124,367	1 053,484	94,636	x	x
A. M. Lisboa	62 276,314	54 491,345	29 599,053	1 321,694	39 471,129	8 725,744
Alentejo	10 929,899	9 563,586	4 290,456	285,577	7 888,563	2 252,695
Alentejo Litoral	1 975,706	1 728,729	668,309	40,442	x	x
Baixo Alentejo	1 931,380	1 689,944	695,509	47,662	x	x
Lezíria do Tejo	3 349,974	2 931,204	1 347,588	89,374	x	x
Alto Alentejo	1 382,047	1 209,281	586,840	41,162	x	x
Alentejo Central	2 290,793	2 004,428	992,210	66,937	x	x
Algarve	7 135,277	6 243,318	2 734,908	186,529	5 198,863	1 181,624
R. A. Açores	3 610,388	3 159,065	1 559,274	99,890	2 774,532	634,305
R. A. Madeira	3 973,521	3 491,304	1 754,165	110,419	2 943,240	566,640
Extra-regio	128,421	112,367	82,250	2,649	78,856	0,705
	GDP	GVA	Compensation of employees	Total employment	Households GDI	GFCF
	million euros			thousand persons	million euros	
	2012					

© INE, I.P., Portugal, 2015. Informação disponível até 17 de dezembro de 2015. Information available till 17th December, 2015.

Fonte: INE, I.P., Contas regionais (Base 2011).

Source: Statistics Portugal, Regional accounts (Base 2011).

III.1.4 - Valor acrescentado bruto e emprego total por NUTS II e atividade económica, 2012 e 2013

III.1.4 - Gross value added and total employment by NUTS II and economic activity, 2012 and 2013

	VAB	Emprego total	VAB	Emprego total	
	milhões de euros	milhares de pessoas	milhões de euros	milhares de pessoas	
	2012		2013		
Portugal	147 361,561	4 581,449	149 768,414	4 450,167	Portugal
A - Agricultura, produção animal, caça, floresta e pesca	3 211,741	537,777	3 542,023	508,965	A - Agriculture, livestock production, hunting, forestry and fishing
B - Indústrias extrativas	635,713	12,798	569,859	11,927	B - Mining and quarrying
C - Indústrias transformadoras	19 166,219	686,203	19 679,521	673,721	C - Manufacturing
D - Eletricidade, gás, vapor, água quente e fria e ar frio	3 393,756	8,470	3 387,069	8,094	D - Electricity, gas, steam and air conditioning supply
E - Captação, tratamento e distribuição de água; saneamento, gestão de resíduos e despoluição	1 795,637	40,793	1 763,023	40,251	E - Water abstraction, purification and supply; sewerage, waste management and remediation activities
F - Construção	7 171,314	315,343	6 751,089	283,283	F - Construction
G - Comércio por grosso e a retalho; reparação de veículos automóveis e motociclos	21 534,709	673,805	21 931,094	647,807	G - Wholesale and retail trade; repair of motor vehicles and motorcycles
H - Transportes e armazenagem	6 945,312	160,324	7 221,345	157,304	H - Transportation and storage
I - Alojamento, restauração e similares	7 536,510	266,143	7 560,887	263,301	I - Accommodation and food service activities
J - Atividades de informação e de comunicação	5 415,612	73,838	5 217,021	74,733	J - Information and communication activities
K - Atividades financeiras e de seguros	9 267,646	91,558	8 255,128	88,699	K - Financial and insurance activities
L - Atividades imobiliárias	17 424,201	25,375	18 573,283	25,348	L - Real estate activities
M - Atividades de consultoria, científicas, técnicas e similares	5 164,867	168,804	5 269,501	168,941	M - Professional, scientific, technical and similar activities
N - Atividades administrativas e dos serviços de apoio	4 832,172	279,963	4 849,475	275,933	N - Administrative and support service activities
O - Administração Pública e Defesa; Segurança Social Obrigatória	11 329,560	302,492	12 184,892	292,246	O - Public administration and defence; compulsory social security
P - Educação	9 030,217	314,807	9 453,479	309,835	P - Education
Q - Atividades de saúde humana e apoio social	9 168,249	349,580	9 271,255	350,998	Q - Human health and social work activities
R - Atividades artísticas, de espetáculos, desportistas e recreativas	1 083,941	40,009	1 056,193	39,365	R - Arts, entertainment and recreation activities
S - Outras atividades de serviços	2 103,628	103,723	2 103,657	103,363	S - Other service activities
T - Atividades das famílias empregadoras de pessoal doméstico e atividades de produção das famílias para uso próprio	1 150,557	129,644	1 128,620	126,053	T - Activities of households as employers; undifferentiated goods and services producing activities of households for own use
U - Atividades dos organismos internacionais e outras instituições	0,000	0,000	0,000	0,000	U - Activities of international bodies and other extra-territorial organisations
R. A. Madeira	3 491,304	110,419	3 562,196	105,144	R. A. Madeira
A - Agricultura, produção animal, caça, floresta e pesca	79,088	13,689	81,237	12,966	A - Agriculture, livestock production, hunting, forestry and fishing
B - Indústrias extrativas	3,827	0,134	3,422	0,126	B - Mining and quarrying
C - Indústrias transformadoras	105,240	5,659	101,041	5,007	C - Manufacturing
D - Eletricidade, gás, vapor, água quente e fria e ar frio	84,674	0,835	109,348	0,805	D - Electricity, gas, steam and air conditioning supply
E - Captação, tratamento e distribuição de água; saneamento, gestão de resíduos e despoluição	43,891	1,439	45,383	1,365	E - Water abstraction, purification and supply; sewerage, waste management and remediation activities
F - Construção	252,183	8,004	213,369	6,686	F - Construction
G - Comércio por grosso e a retalho; reparação de veículos automóveis e motociclos	417,413	15,963	435,060	15,181	G - Wholesale and retail trade; repair of motor vehicles and motorcycles
H - Transportes e armazenagem	228,414	4,460	213,805	4,161	H - Transportation and storage
I - Alojamento, restauração e similares	447,584	12,132	484,592	12,402	I - Accommodation and food service activities
J - Atividades de informação e de comunicação	62,128	0,882	58,418	0,841	J - Information and communication activities
K - Atividades financeiras e de seguros	135,287	1,299	120,291	1,142	K - Financial and insurance activities
L - Atividades imobiliárias	394,635	0,820	418,416	0,804	L - Real estate activities
M - Atividades de consultoria, científicas, técnicas e similares	70,470	2,609	69,591	2,379	M - Professional, scientific, technical and similar activities
N - Atividades administrativas e dos serviços de apoio	86,332	4,882	83,776	4,969	N - Administrative and support service activities
O - Administração Pública e Defesa; Segurança Social Obrigatória	496,641	14,567	497,364	14,075	O - Public administration and defence; compulsory social security
P - Educação	245,068	8,261	274,224	8,057	P - Education
Q - Atividades de saúde humana e apoio social	240,293	7,848	253,959	7,708	Q - Human health and social work activities
R - Atividades artísticas, de espetáculos, desportistas e recreativas	31,585	1,445	27,036	1,005	R - Arts, entertainment and recreation activities
S - Outras atividades de serviços	37,651	2,174	43,194	2,123	S - Other service activities
T - Atividades das famílias empregadoras de pessoal doméstico e atividades de produção das famílias para uso próprio	28,902	3,318	28,671	3,343	T - Activities of households as employers; undifferentiated goods and services producing activities of households for own use
U - Atividades dos organismos internacionais e outras instituições extraterritoriais	0,000	0,000	0,000	0,000	U - Activities of international bodies and other extra-territorial organisations
	GVA	Total employment	GVA	Total employment	
	million euros	thousand persons	million euros	thousand persons	
	2012		2013		

© INE, I.P., Portugal, 2015. Informação disponível até 17 de dezembro de 2015. Information available till 17th December, 2015.

Fonte: INE, I.P., Contas regionais (Base 2011).

Source: Statistics Portugal, Regional accounts (Base 2011).

Nota: A informação deste quadro é apresentada de acordo com a Nomenclatura de ramos de contas nacionais.

Note: Data presented refers to the Classification of branches of the national accounts.

III.1.5 - Valor acrescentado bruto e emprego total por NUTS III e atividade económica, 2012, 2013 e 2014 Pe

III.1.5 - Gross value added and total employment by NUTS III and economic activity, 2012, 2013 and 2014 Pe

	VAB			Emprego total		
	milhões de euros			milhares de pessoas		
	2012	2013	2014Pe	2012	2013	
Portugal	147 361,561	149 768,414	151 714,042	4 581,449	4 450,167	Portugal
1 - Agricultura, produção animal, caça, floresta e pesca	3 211,741	3 542,023	3 528,462	537,777	508,965	1 - Agriculture, livestock production, hunting, forestry and fishing
2 - Indústrias extrativas; indústrias transformadoras; produção e distribuição de eletricidade, gás, vapor e ar frio; captação, tratamento e distribuição de água; saneamento, gestão de resíduos e despoluição; construção	32 162,639	32 150,561	32 687,935	1 063,607	1 017,276	2 - Mining and quarrying; manufacturing; electricity, gas, steam and air conditioning supply; water abstraction, purification and supply; sewerage, waste management and remediation activities; construction
3 - Serviços	111 987,181	114 075,830	115 497,645	2 980,065	2 923,926	3 - Services
R. A. Madeira	3 491,304	3 562,196	3 592,940	110,419	105,144	R. A. Madeira
1 - Agricultura, produção animal, caça, floresta e pesca	79,088	81,237	71,653	13,689	12,966	1 - Agriculture, livestock production, hunting, forestry and fishing
2 - Indústrias extrativas; indústrias transformadoras; produção e distribuição de eletricidade, gás, vapor e ar frio; captação, tratamento e distribuição de água; saneamento, gestão de resíduos e despoluição; construção	489,816	472,562	461,897	16,072	13,989	2 - Mining and quarrying; manufacturing; electricity, gas, steam and air conditioning supply; water abstraction, purification and supply; sewerage, waste management and remediation activities; construction
3 - Serviços	2 922,401	3 008,396	3 059,390	80,658	78,189	3 - Services
	GVA			Total employment		
	million euros			thousand persons		
	2012	2013	2014 Pe	2012	2013	

© INE, I.P., Portugal, 2015. Informação disponível até 17 de dezembro de 2015. Information available till 17th December, 2015.

Fonte: INE, I.P., Contas regionais (Base 2011).

Source: Statistics Portugal, Regional accounts (Base 2011).

Nota: A informação deste quadro é apresentada de acordo com a Nomenclatura de ramos de contas nacionais.

Note: Data presented refers the Classification of branches of the national accounts.

III.2

PREÇOS PRICES



III.2.1 – Variação média anual do índice de preços no consumidor por NUTS II, segundo a classe de despesa (Consumo individual por objetivo), 2014

Annual average growth rate in the consumer price index by NUTS II, according to division (Individual consumption by purpose), 2014

III.2.1 - Variação média anual do índice de preços no consumidor por NUTS II, segundo a classe de despesa (Consumo individual por objetivo), 2014

(continua)

III.2.1 - Annual average growth rate in the consumer price index by NUTS II, according to division (Individual consumption by purpose), 2014

(to be continued)

Unidade: %

Unit: %

	<u>Total</u>	<u>Total exceto Habitação</u>	Produtos alimentares e bebidas não alcoólicas	Bebidas alcoólicas e tabaco	Vestuário e calçado	Habitação, água, eletricidade, gás e outros combustíveis	Acessórios para o lar, equipamento doméstico e manutenção corrente da habitação
Portugal	-0,28	-0,40	-1,34	3,09	-2,11	2,22	-0,38
Continente	-0,28	-0,41	-1,30	3,10	-2,10	2,22	-0,41
Norte	-0,57	-0,61	-1,63	2,84	-2,04	1,22	-0,30
Centro	-0,31	-0,39	-1,23	3,02	0,13	1,24	-0,22
A. M. Lisboa	0,05	-0,23	-1,10	3,43	-3,17	4,09	-0,95
Alentejo	-0,46	-0,50	-0,66	2,95	-5,95	1,30	0,66
Algarve	-0,09	-0,12	-1,16	3,06	-1,82	1,29	0,49
R. A. Açores	0,26	0,29	-1,47	4,28	-5,02	3,27	1,82
R. A. Madeira	-0,50	-0,48	-2,94	1,76	-0,51	1,49	-1,07
	<u>All items</u>	<u>All items excluding housing</u>	Food and non-alcoholic beverages	Alcoholic beverages and tobacco	Clothing and footwear	Housing, water, electricity, gas and other fuels	Furnishings, household equipment and routine maintenance of the house

III.2.1 - Variação média anual do índice de preços no consumidor por NUTS II, segundo a classe de despesa (Consumo individual por objetivo), 2014
(continuação)

III.2.1 - Annual average growth rate in the consumer price index by NUTS II, according to division (Individual consumption by purpose), 2014
(continued)

Unidade: % Unit: %

	Saúde	Transportes	Comunicações	Lazer, recreação e cultura	Educação	Restaurantes e hotéis	Bens e serviços diversos
Portugal	0,66	-1,20	1,10	-1,49	0,43	0,97	-0,46
Continente	0,71	-1,29	1,06	-1,52	0,42	0,97	-0,46
Norte	0,83	-1,92	0,72	-1,92	0,52	1,38	-0,53
Centro	0,77	-1,59	1,06	-1,53	0,76	0,31	-0,49
A. M. Lisboa	0,57	-0,40	1,41	-1,40	0,19	0,92	-0,35
Alentejo	0,61	-1,23	0,50	-0,08	-0,44	0,26	-0,50
Algarve	0,41	-1,19	1,49	-0,65	1,20	2,18	-0,46
R. A. Açores	0,96	0,20	2,16	0,86	0,89	1,34	-0,02
R. A. Madeira	-2,03	1,11	1,49	-1,50	0,87	0,70	-0,90
	Health	Transport	Communication	Recreation and culture	Education	Restaurants and hotels	Miscellaneous goods and services

© INE, I.P., Portugal, 2015. Informação disponível até 30 de setembro de 2015. Information available till 30th September, 2015.

Fonte: INE, I.P., Índice de Preços no Consumidor (Base 2012).

Source: Statistics Portugal, Consumer Prices Index (Base 2012).

Para mais informação consulte / For more information see:

<http://www.ine.pt/xurl/ind/0007323>

<http://www.ine.pt/xurl/ind/0002390>



III.3

EMPRESAS E ESTABELECIMENTOS

ENTERPRISES AND ESTABLISHMENTS

- III.3.1 – Indicadores de empresas por município, 2013
Indicators of enterprises by municipality, 2013
- III.3.2 – Indicadores de estabelecimentos por município, 2013
Indicators of establishments by municipality, 2013
- III.3.3 – Indicadores de empresas por NUTS III, 2013
Indicators of enterprises by NUTS III, 2013
- III.3.4 – Indicadores demográficos das empresas por NUTS III, 2012 Po e 2013
Business demographic indicators by NUTS III, 2012 Po and 2013
- III.3.5 – Rácios económico-financeiros das empresas por NUTS III, 2013
Economic-financial ratios of enterprises by NUTS III, 2013
- III.3.6 – Empresas por município da sede, segundo a CAE-Rev.3, 2013
Enterprises by head office municipality, according to CAE-Rev.3, 2013
- III.3.7 – Estabelecimentos por município, segundo a CAE-Rev.3, 2013
Establishments by municipality, according to CAE-Rev.3, 2013
- III.3.8 – Empresas das indústrias transformadoras por município da sede, segundo a CAE-Rev.3, 2013
Manufacturing enterprises by head office municipality, according to CAE-Rev.3, 2013
- III.3.9 – Estabelecimentos das indústrias transformadoras por município, segundo a CAE-Rev.3, 2013
Manufacturing establishments by municipality, according to CAE-Rev.3, 2013
- III.3.10 – Sociedades por município da sede, segundo a CAE-Rev.3, 2013
Companies by head office municipality, according to CAE-Rev.3, 2013
- III.3.11 – Sociedades das indústrias transformadoras por município da sede, segundo a CAE-Rev.3, 2013
Manufacturing companies by head office municipality, according to CAE-Rev.3, 2013

- III.3.12 – Empresas por município da sede, segundo o escalão de pessoal ao serviço, 2013
Enterprises by head office municipality, according to employment size class, 2013
- III.3.13 – Pessoal ao serviço nas empresas por município da sede, segundo a CAE-Rev.3, 2013
Persons employed in enterprises by head office municipality, according to CAE-Rev.3, 2013
- III.3.14 – Pessoal ao serviço por município do estabelecimento, segundo a CAE-Rev.3, 2013
Persons employed in establishments by municipality, according to CAE-Rev.3, 2013
- III.3.15 – Pessoal ao serviço nas empresas das indústrias transformadoras por município da sede, segundo a CAE-Rev.3, 2013
Persons employed in manufacturing enterprises by head office municipality, according to CAE-Rev.3, 2013
- III.3.16 – Pessoal ao serviço nos estabelecimentos das indústrias transformadoras por município do estabelecimento, segundo a CAE-Rev.3, 2013
Persons employed in manufacturing establishments by municipality, according to CAE-Rev.3, 2013
- III.3.17 – Volume de negócios das empresas por município da sede, segundo a CAE-Rev.3, 2013
Turnover of enterprises by head office municipality, according to CAE-Rev.3, 2013
- III.3.18 – Volume de negócios por município do estabelecimento, segundo a CAE-Rev.3, 2013
Turnover of establishments by municipality, according to CAE-Rev.3, 2013
- III.3.19 – Volume de negócios nas empresas das indústrias transformadoras por município da sede, segundo a CAE-Rev.3, 2013
Turnover of manufacturing enterprises by head office municipality, according to CAE-Rev.3, 2013
- III.3.20 – Volume de negócios nos estabelecimentos das indústrias transformadoras por município do estabelecimento, segundo a CAE-Rev.3, 2013
Turnover of manufacturing establishments by municipality, according to CAE-Rev.3, 2013
- III.3.21 – Valor acrescentado bruto das empresas por município da sede, segundo a CAE-Rev.3, 2013
Gross value added of enterprises by head office municipality, according to CAE-Rev.3, 2013
- III.3.22 – Valor acrescentado bruto das empresas das indústrias transformadoras por município da sede, segundo a CAE-Rev.3, 2013
Gross value added of manufacturing enterprises by head office municipality, according to CAE-Rev.3, 2013
- III.3.23 – Principais variáveis das empresas com sede na região e em Portugal, por secção e divisão da CAE-Rev.3, 2013
Main variables of enterprises with head office in the region and Portugal, by section and division of CAE-Rev.3, 2013
- III.3.24 – Variáveis das empresas do setor das tecnologias da informação e da comunicação (TIC) por NUTS III, 2013
Variables of information and communication technology (ICT) sector by NUTS III, 2013

Nota Explicativa

No subcapítulo **III.3 – Empresas e estabelecimentos**, são divulgados dois tipos de apuramentos com base no Sistema de Contas Integradas das Empresas (SCIE):

i) ao nível das empresas: são consideradas todas as unidades empresariais ativas localizadas no território nacional, que exercem uma atividade de produção de bens e/ou serviços durante o período de referência. A informação divulgada representa a atividade global das empresas, ou seja, inclui os valores das várias atividades (principal e secundárias), podendo estas ter sido desenvolvidas em estabelecimentos localizados fora do território nacional. O apuramento dos resultados é efetuado por atividade principal e de acordo com a localização da sede.

ii) ao nível dos estabelecimentos: são consideradas todas as unidades locais ativas localizadas no território nacional, que exercem uma atividade de produção de bens e/ou serviços durante o período de referência. A informação divulgada representa a atividade global do estabelecimento, ou seja, inclui os valores das várias atividades (principal e secundárias). O apuramento dos resultados é efetuado por atividade principal do estabelecimento e de acordo com a sua localização. Nos quadros, são excluídos os estabelecimentos localizados fora do território nacional.

Tendo em consideração que os apuramentos dos estabelecimentos não incluem os valores produzidos nos estabelecimentos estrangeiros, a análise comparativa entre a informação das empresas e estabelecimentos deve ter em atenção esta condicionante.

O âmbito da informação do SCIE exclui as secções K, O, T e U da CAE-Rev.3.

A atualização das estatísticas das empresas, a partir do ano 2010 em diante, deriva da implementação do SEC 2010 nas Contas Nacionais, que implicou, entre outras, alterações na classificação do setor institucional das entidades, afetando consequentemente a delimitação do setor empresarial. Uma das alterações mais relevantes foi a reclassificação de diversas unidades institucionais públicas, anteriormente classificadas nos setores das sociedades não financeiras, no setor das Administrações Públicas (AP), destacando-se os casos dos hospitais EPE. Foram, aliás, estes últimos, os principais responsáveis pelas diferenças apuradas entre a nova e a antiga série de dados.

Explanatory Note

In the sub-chapter **III.3 – Enterprises and establishments**, there are two kinds of results based on the Integrated Business Accounts System:

i) enterprise level: considers all active business units located in national territory, performing an activity of producing goods and/or services during the reference period. The information refers to the overall business activity, and includes data for all activities (main and secondary) and also information from establishments located outside national territory. The results are obtained according to the main activity and headquarters location.

ii) establishment level: considers all active business establishments located in national territory, performing an activity of producing goods and/or services during the reference period. The information refers to the overall establishment activity, and includes data for all activities (main and secondary). The results are obtained by main activity of the establishment and according to its location. The establishments located outside the national territory are excluded.

Taking into account that establishments data do not include the activity produced in foreign establishments, the comparability of the information between enterprises and establishments should take this into consideration.

The scope of the economic activity of Integrated Business Accounts System excludes CAE-Rev.3 sections K, O, T and U.

The revision of business statistics, from 2010 onwards, comes from the implementation of ESA 2010 in the National Accounts, resulting, among others, in changes in the classification of the institutional sector of the entities, thus affecting the delimitation of the business sector. One of the most important changes was the reclassification of several public institutional units, previously in the non-financial companies sector, in the sector of Public Administrations, such as the cases of enterprise-hospitals. These were, indeed, the main responsible for the differences between the new and the old data series.

III.3.1 - Indicadores de empresas por município, 2013

III.3.1 - Indicators of enterprises by municipality, 2013

	Densidade de empresas	Proporção de empresas individuais	Proporção de empresas com menos de 250 pessoas ao serviço	Proporção de empresas com menos de 10 pessoas ao serviço	Pessoal ao serviço por empresa	Volume de negócios por empresa	<u>Indicador de concentração do volume de negócios das 4 maiores empresas</u>	<u>Indicador de concentração do valor acrescentado bruto das 4 maiores empresas</u>
	N.º/km²	%			N.º	milhares de euros	%	
Portugal	11,9	67,59	99,9	96,4	3,1	289,1	6,55	4,44
Continente	11,8	67,30	99,9	96,3	3,1	294,3	6,73	4,57
R. A. Madeira	28,9	65,07	99,9	96,3	2,6	170,1	18,73	19,04
Calheta	9,9	80,27	99,9	97,6	2,2	269,0	87,31	85,85
Câmara de Lobos	45,8	75,06	100,0	97,4	2,1	72,0	23,64	25,03
Funchal	150,0	56,15	99,9	95,2	3,3	230,1	20,57	22,75
Machico	18,8	65,65	100,0	95,6	2,4	181,6	34,19	35,47
Ponta do Sol	24,0	83,03	100,0	98,4	1,5	40,1	28,45	23,72
Porto Moniz	3,5	82,19	100,0	97,3	1,7	45,9	48,15	35,97
Ribeira Brava	14,5	69,03	100,0	96,5	2,1	73,1	29,30	18,18
Santa Cruz	36,4	69,82	100,0	97,0	2,2	133,1	26,26	32,88
Santana	5,9	80,63	100,0	98,8	1,5	47,4	30,37	32,73
São Vicente	7,6	77,22	100,0	98,3	1,7	55,7	33,21	33,54
Porto Santo	11,0	68,52	100,0	98,1	1,9	50,9	28,15	31,04
	Density of enterprises	Proportion of individual enterprises	Proportion of enterprises with less than 250 persons employed	Proportion of enterprises with less than 10 persons employed	Persons employed per enterprise	Turnover per enterprise	<u>Concentration indicator of turnover of the four major enterprises</u>	<u>Concentration indicator of gross value added of the four major enterprises</u>
	No./km²	%			No.	thousand euros	%	

© INE, I.P., Portugal, 2015. Informação disponível até 30 de setembro de 2015. Information available till 30th September, 2015.

Fonte: INE, I.P., Sistema de Contas Integradas das Empresas.

Source: Statistics Portugal, Integrated Business Accounts System.

Para mais informação consulte / For more information see:

<http://www.ine.pt/xurl/ind/0008546>

<http://www.ine.pt/xurl/ind/0008547>

III.3.2 - Indicadores de estabelecimentos por município, 2013

III.3.2 - Indicators of establishments by municipality, 2013

	Densidade de estabelecimentos	Proporção de estabelecimentos com menos de 10 pessoas ao serviço	Proporção de estabelecimentos cuja sede da empresa se situa na unidade territorial	Pessoal ao serviço por estabelecimento	Pessoal ao serviço nos estabelecimentos por indivíduo residente com 15 ou mais anos	Volume de negócios por estabelecimento
	N.º/km ²	%	%	N.º		milhares de euros
Portugal	12,5	96,1	96,9	2,9	0,4	272,4
Continente	12,3	96,1	96,9	2,9	0,4	276,6
R. A. Madeira	30,7	96,0	96,2	2,7	0,3	185,9
Calheta	10,2	98,0	98,3	1,7	0,2	50,4
Câmara de Lobos	47,4	97,2	97,7	2,3	0,2	181,3
Funchal	161,7	95,0	95,9	3,3	0,4	238,3
Machico	20,1	95,6	95,1	2,6	0,2	212,4
Ponta do Sol	24,5	98,3	98,5	1,6	0,3	45,4
Porto Moniz	3,6	97,7	98,0	1,6	0,2	44,4
Ribeira Brava	15,1	96,6	96,4	2,2	0,2	99,9
Santa Cruz	38,8	96,2	94,9	2,5	0,2	173,7
Santana	6,2	98,6	96,9	1,7	0,2	52,9
São Vicente	7,8	98,4	97,6	1,6	0,2	51,7
Porto Santo	12,4	96,8	90,9	2,4	0,3	129,4
	Density of establishments	Proportion of establishments employing less than 10 persons	Proportion of establishments whose head office is situated in the territorial unit	Persons employed by establishment	Persons employed in establishments by resident individual with 15 or more years	Turnover per establishment
	No./km ²	%	%	No.		thousand euros

© INE, I.P., Portugal, 2015. Informação disponível até 30 de setembro de 2015. Information available till 30th September, 2015.

Fonte: INE, I.P., Sistema de Contas Integradas das Empresas.

Source: Statistics Portugal, Integrated Business Accounts System.

III.3.3 - Indicadores de empresas por NUTS III, 2013

III.3.3 - Indicators of enterprises by NUTS III, 2013

Unidade: %

Unit: %

	<u>Proporção do VAB das empresas em setores de alta e média-alta tecnologia</u>	Proporção dos nascimentos de empresas em setores de alta e média-alta tecnologia	<u>Proporção de pessoal ao serviço em atividades de tecnologias da informação e da comunicação (TIC)</u>	Proporção de pessoal ao serviço das empresas maioritariamente estrangeiras	Indicador de concentração do volume de negócios dos municípios	Indicador de concentração do valor acrescentado bruto dos municípios
	<u>Proportion of GVA of enterprises in high and medium-high technology sectors</u>	Proportion of births of enterprises in high and medium-high technology sectors	<u>Proportion of persons employed in information and communication activities (ICT)</u>	Proportion of persons employed of enterprises with mostly foreign capital	Turnover concentration index of municipalities	Gross value added concentration index of municipalities
Portugal	11,57	1,46	...	10,15	62,81	62,52
Continente	11,84	1,49	...	10,47	62,23	61,99
Norte	9,01	0,97	...	4,65	58,24	56,48
Alto Minho	18,65	0,52	0,39	9,84	44,54	43,32
Cávado	...	1,53	2,83	3,85	49,46	46,76
Ave	5,81	0,98	0,69	4,30	56,98	57,71
A. M. Porto	10,58	1,78	...	5,44	41,53	39,99
Alto Tâmega	...	0,24	0,39	0,09	36,98	43,02
Tâmega e Sousa	2,73	0,45	0,19	2,13	36,11	33,61
Douro	1,58	0,17	0,66	1,31	35,09	36,33
Terras de Trás-os-Montes	8,81	0,18	0,30	1,75	42,45	34,64
Centro	10,05	1,3	1,32	4,80	46,95	45,46
Oeste	6,38	1,38	1,48	3,39	36,72	36,78
Região de Aveiro	22,44	1,38	2,33	7,48	26,98	26,83
Região de Coimbra	7,74	1,5	1,72	3,30	48,32	49,22
Região de Leiria	4,72	2,06	0,87	4,15	51,82	49,08
Viseu Dão Lafões	11,81	0,65	0,57	5,91	48,69	44,06
Beira Baixa	3,33	1,97	0,81	3,47	41,75	36,01
Médio Tejo	5,18	1,19	0,61	5,44	46,26	40,79
Beiras e Serra da Estrela	6,53	0,7	0,61	4,39	46,12	45,21
A. M. Lisboa	15,3	2,61	4,58	20,68	59,54	58,49
Alentejo	4,94	1,27	0,50	6,09	43,49	43,17
Alentejo Litoral	1,44	1,35	0,27	5,05	31,99	23,37
Baixo Alentejo	0,6	0,65	0,18	5,53	40,37	49,38
Lezíria do Tejo	6,81	1,43	0,70	6,85	30,79	30,12
Alto Alentejo	-4,73	0,79	0,26	4,71	52,48	48,45
Alentejo Central	14,92	1,86	0,72	6,81	38,83	41,53
Algarve	1,03	1,11	0,54	3,17	39,46	41,25
R. A. Açores	1,43	1,1	0,69	2,07	62,22	60,65
R. A. Madeira	3,21	0,73	1,21	1,51	58,62	62,36

© INE, I.P., Portugal, 2015. Informação disponível até 30 de setembro de 2015. Information available till 30th September, 2015.

Fonte: INE, I.P., Sistema de Contas Integradas das Empresas, Estatísticas das Filiais de Empresas Estrangeiras (FATS), Demografia das Empresas.

Source: Statistics Portugal, Integrated Business Accounts System, Foreign Affiliates Statistics (FATS), Business Demography.

Para mais informação consulte / For more information see:

<http://www.ine.pt/xurl/ind/0008494>

<http://www.ine.pt/xurl/ind/0008490>

III.3.4 - Indicadores demográficos das empresas por NUTS III, 2012 Po e 2013

III.3.4 - Business demographic indicators by NUTS III, 2012 Po and 2013

	Taxa de natalidade	Taxa de natalidade nas indústrias transformadoras	Taxa de natalidade na construção	Taxa de natalidade nos serviços	Taxa de sobrevivência (a dois anos)	Número médio de pessoal ao serviço nos nascimentos de empresas	Taxa de mortalidade
	%					N.º	%
	2013						2012 Po
Portugal	18,13	10,18	10,69	15,12	50,54	1,20	17,95
Continente	17,98	10,15	10,55	15,07	50,55	1,20	17,93
Norte	20,65	10,73	10,01	14,92	54,73	1,21	16,85
Alto Minho	24,35	12,38	11,29	14,01	57,59	1,13	15,98
Cávado	16,75	11,24	9,67	14,99	56,46	1,37	16,18
Ave	15,50	10,82	8,83	14,31	57,78	1,48	15,68
A. M. Porto	15,03	9,40	8,64	14,90	52,35	1,25	17,04
Alto Tâmega	40,78	11,76	13,23	15,54	51,21	1,04	17,93
Tâmega e Sousa	19,24	12,51	10,14	14,50	58,66	1,38	16,00
Douro	44,39	13,51	14,53	16,89	60,55	1,05	18,37
Terras de Trás-os-Montes	45,97	14,37	14,54	16,64	52,51	1,04	20,94
Centro	17,77	9,34	10,10	14,15	52,72	1,17	17,01
Oeste	17,85	9,76	12,56	15,01	53,94	1,19	17,63
Região de Aveiro	17,99	10,74	11,52	15,19	50,77	1,15	17,28
Região de Coimbra	18,29	11,69	10,57	14,16	51,13	1,14	17,77
Região de Leiria	13,65	8,21	9,30	13,55	53,19	1,28	15,87
Viseu Dão Lafões	22,51	9,17	9,68	14,24	54,21	1,12	16,73
Beira Baixa	14,68	7,03	6,87	13,99	51,26	1,16	15,96
Médio Tejo	12,75	6,94	7,96	12,72	53,59	1,25	16,78
Beiras e Serra da Estrela	22,59	6,83	8,33	13,10	55,02	1,11	16,42
A. M. Lisboa	15,80	9,75	11,18	15,87	46,04	1,21	19,73
Alentejo	15,91	9,45	12,89	14,47	48,15	1,22	17,74
Alentejo Litoral	15,58	11,36	12,76	14,85	45,79	1,19	18,25
Baixo Alentejo	17,01	9,68	10,31	14,04	50,68	1,23	15,86
Lezíria do Tejo	16,19	9,29	13,01	14,80	48,01	1,27	18,70
Alto Alentejo	16,21	8,38	13,16	13,67	49,82	1,18	17,58
Alentejo Central	14,75	9,37	14,24	14,57	47,21	1,18	17,68
Algarve	15,69	10,77	11,31	15,44	47,72	1,25	18,82
R. A. Açores	16,63	11,66	16,62	15,63	52,71	1,16	17,46
R. A. Madeira	26,74	10,73	11,35	16,85	47,26	1,12	19,46
	2013						2012 Po
	Birth rate	Birth rate in manufacturing	Birth rate in construction	Birth rate in services	Survival rate (two years)	Average number of persons employed in enterprise births	Death rate
	%					No.	%

© INE, I.P., Portugal, 2015. Informação disponível até 30 de setembro de 2015. Information available till 30th September, 2015.

Fonte: INE, I.P., Sistema de Contas Integradas das Empresas, Demografia das Empresas.

Source: Statistics Portugal, Integrated Business Accounts System, Business Demography.

Nota: Indústrias transformadoras - secção C da CAE-Rev.3; Construção - secção F da CAE-Rev.3; Serviços - secções G, H, I, J, L, M, N, P, Q, R e S da CAE-Rev.3.

Note: Manufacturing - CAE-Rev.3 section C; Construction - CAE-Rev.3 section F; Services - CAE-Rev.3 sections G, H, I, J, L, M, N, P, Q, R and S.

III.3.5 - Rácios económico-financeiros das empresas por NUTS III, 2013

III.3.5 - Economic-financial ratios of enterprises by NUTS III, 2013

	<u>Produtividade aparente do trabalho</u>	<u>Gastos com o pessoal per capita</u>	<u>Produtividade do trabalho ajustada ao salário</u>	<u>Peso dos gastos com o pessoal no VAB</u>	<u>Peso do EBE no VAB</u>	<u>Taxa de valor acrescentado bruto</u>	<u>Rendibilidade operacional das vendas</u>	<u>Taxa de investimento</u>
	milhares de euros		%					
Portugal	21,71	12,94	128,23	59,88	40,54	34,31	5,57	15,81
Continente	21,85	13,03	128,65	59,82	40,48	34,20	5,56	15,80
Norte	18,20	11,20	124,03	62,02	38,77	35,15	5,75	14,66
Alto Minho	17,78	9,27	131,00	52,63	48,32	33,28	9,59	14,04
Cávado	17,04	11,09	119,38	65,55	35,15	34,77	5,48	16,21
Ave	17,97	11,02	134,99	61,97	39,13	33,20	6,98	14,85
A. M. Porto	20,46	12,68	126,66	62,24	38,21	35,01	5,47	15,09
Alto Tâmega	18,62	6,25	154,95	34,33	67,88	55,67	15,08	12,44
Tâmega e Sousa	13,58	9,55	114,69	70,89	29,93	38,24	1,63	6,68
Douro	11,20	6,11	96,23	56,48	47,12	38,34	6,82	21,90
Terras de Trás-os-Montes	10,66	5,53	93,16	54,68	50,75	31,96	6,99	21,97
Centro	18,16	10,89	121,00	60,41	40,38	32,98	5,50	16,28
Oeste	16,25	10,05	116,51	62,47	38,53	33,16	4,05	16,48
Região de Aveiro	20,01	12,48	121,98	62,71	37,87	31,41	5,72	16,50
Região de Coimbra	18,84	10,18	125,47	54,52	46,38	35,13	6,86	13,66
Região de Leiria	19,13	12,65	117,41	66,41	34,08	33,77	6,12	13,07
Viseu Dão Lafões	17,94	10,45	122,93	58,18	41,71	28,74	5,28	22,23
Beira Baixa	19,94	9,15	150,41	47,74	56,28	38,39	10,30	14,07
Médio Tejo	18,70	10,89	127,32	58,22	41,72	33,96	3,57	15,52
Beiras e Serra da Estrela	13,45	8,29	108,25	63,35	39,51	34,41	5,24	24,16
A. M. Lisboa	28,96	16,88	139,71	57,89	41,42	34,13	5,87	15,12
Alentejo	17,85	10,03	123,57	59,96	46,75	30,53	2,83	28,43
Alentejo Litoral	18,63	11,22	113,48	62,58	41,36	24,98	-7,01	28,41
Baixo Alentejo	22,14	9,07	152,75	44,12	63,52	40,90	11,12	36,42
Lezíria do Tejo	18,41	10,57	129,87	60,23	44,67	30,08	4,91	18,79
Alto Alentejo	16,04	10,00	110,22	68,90	41,56	26,71	-1,81	50,36
Alentejo Central	14,81	9,10	109,55	67,11	42,11	32,51	4,90	24,20
Algarve	13,10	8,91	100,40	67,55	31,82	41,63	2,29	16,27
R. A. Açores	17,38	10,09	113,58	62,19	44,97	35,10	4,97	19,27
R. A. Madeira	18,67	11,30	120,23	61,99	40,46	41,46	7,21	13,14
	<u>Apparent labour productivity</u>	<u>Personnel expenses per capita</u>	<u>Labour productivity adjusted w age</u>	<u>Weight of personnel expenses in GVA</u>	<u>Weight of gross operating surplus in GVA</u>	<u>Gross value added rate</u>	<u>Operating return on sales</u>	<u>Investment rate</u>
	thousand euros		%					

© INE, I.P., Portugal, 2015. Informação disponível até 30 de setembro de 2015. Information available till 30th September, 2015.

Fonte: INE, I.P., Sistema de Contas Integradas das Empresas.

Source: Statistics Portugal, Integrated Business Accounts System.

Para mais informação consulte / For more information see:

<http://www.ine.pt/xurl/ind/0008548>

<http://www.ine.pt/xurl/ind/0008554>

<http://www.ine.pt/xurl/ind/0008551>

<http://www.ine.pt/xurl/ind/0008552>

<http://www.ine.pt/xurl/ind/0008549>

<http://www.ine.pt/xurl/ind/0008555>

<http://www.ine.pt/xurl/ind/0008553>

<http://www.ine.pt/xurl/ind/0008550>

III.3.6 - Empresas por município da sede, segundo a CAE-Rev.3, 2013 (continua)

III.3.6 - Enterprises by head office municipality, according to CAE-Rev.3, 2013 (to be continued)

Unidade: N.º	Unit: No.								
	<u>Total</u>	<u>A</u>	<u>B</u>	<u>C</u>	<u>D</u>	<u>E</u>	<u>F</u>	<u>G</u>	<u>H</u>
Portugal	1 097 492	107 974	1 157	66 423	925	1 224	81 335	226 644	22 396
Continente	1 049 278	96 673	1 117	64 763	900	1 177	78 355	219 260	20 828
R. A. Madeira	23 145	4 138	20	708	16	22	1 313	3 745	962
Calheta	1 105	535	0	23	2	0	51	111	29
Câmara de Lobos	2 386	928	2	73	1	2	207	333	102
Funchal	11 423	791	11	325	10	13	547	2 051	449
Machico	1 284	123	1	67	2	4	116	231	73
Ponta do Sol	1 108	617	3	25	0	0	68	134	28
Porto Moniz	292	134	0	8	0	0	13	34	11
Ribeira Brava	946	295	0	31	0	1	69	147	67
Santa Cruz	2 969	222	0	112	0	2	152	454	139
Santana	568	209	1	17	0	0	29	82	19
São Vicente	597	265	0	13	0	0	41	86	14
Porto Santo	467	19	2	14	1	0	20	82	31
	<u>Total</u>	<u>A</u>	<u>B</u>	<u>C</u>	<u>D</u>	<u>E</u>	<u>F</u>	<u>G</u>	<u>H</u>

© INE, I.P., Portugal, 2015. Informação disponível até 30 de setembro de 2015. Information available till 30th September, 2015.

Fonte: INE, I.P., Sistema de Contas Integradas das Empresas.

Source: Statistics Portugal, Integrated Business Accounts System.

Para mais informação consulte / For more information see:

<http://www.ine.pt/xurl/ind/0008511>

III.3.6 - Empresas por município da sede, segundo a CAE-Rev.3, 2013 (continuação)

III.3.6 - Enterprises by head office municipality, according to CAE-Rev.3, 2013 (continued)

Unidade: N.º

Unit: No.

	I	J	L	M	N	P	Q	R	S
Portugal	82 211	14 507	28 298	110 209	136 269	55 354	81 530	27 898	53 138
Continente	78 516	14 061	27 393	106 792	130 222	53 084	78 630	26 491	51 016
R. A. Madeira	2 155	229	668	1 755	3 164	966	1 566	765	953
Calheta	130	3	18	26	71	19	31	28	28
Câmara de Lobos	148	9	33	52	251	55	83	47	60
Funchal	996	166	493	1 239	1 742	566	1 035	441	548
Machico	172	4	26	66	173	37	91	33	65
Ponta do Sol	72	5	12	31	45	18	10	20	20
Porto Moniz	47	0	2	5	15	1	9	4	9
Ribeira Brava	80	9	16	37	88	32	35	13	26
Santa Cruz	271	32	42	227	605	191	214	145	161
Santana	85	0	3	17	58	13	19	3	13
São Vicente	69	0	5	18	36	13	17	8	12
Porto Santo	85	1	18	37	80	21	22	23	11

© INE, I.P., Portugal, 2015. Informação disponível até 30 de setembro de 2015. Information available till 30th September, 2015.

Fonte: INE, I.P., Sistema de Contas Integradas das Empresas.

Source: Statistics Portugal, Integrated Business Accounts System.

Para mais informação consulte / For more information see:

<http://www.ine.pt/xurl/ind/0008511>

III.3.7 - Estabelecimentos por município, segundo a CAE-Rev.3, 2013 (continua)

III.3.7 - Establishments by municipality, according to CAE-Rev.3, 2013 (to be continued)

Unidade: N.º

Unit: No.

	<u>Total</u>	<u>A</u>	<u>B</u>	<u>C</u>	<u>D</u>	<u>E</u>	<u>F</u>	<u>G</u>	<u>H</u>
Portugal	1 148 901	108 891	1 392	70 434	1 194	1 907	82 353	251 441	24 461
Continente	1 098 140	97 579	1 348	68 662	1 161	1 841	79 297	242 872	22 712
R. A. Madeira	24 606	4 140	23	772	22	36	1 345	4 424	1 037
Calheta	1 135	535	0	24	2	0	52	119	31
Câmara de Lobos	2 469	928	2	77	2	3	214	374	105
Funchal	12 315	792	11	364	13	14	562	2 503	485
Machico	1 374	123	1	71	2	4	119	275	78
Ponta do Sol	1 133	618	4	25	0	0	70	142	29
Porto Moniz	302	134	0	8	0	0	13	36	12
Ribeira Brava	987	295	0	31	0	3	69	168	68
Santa Cruz	3 160	222	1	126	0	8	156	528	155
Santana	589	209	1	17	0	1	29	88	20
São Vicente	614	265	0	14	0	0	41	92	16
Porto Santo	528	19	3	15	3	3	20	99	38
	<u>Total</u>	<u>A</u>	<u>B</u>	<u>C</u>	<u>D</u>	<u>E</u>	<u>F</u>	<u>G</u>	<u>H</u>

© INE, I.P., Portugal, 2015. Informação disponível até 30 de setembro de 2015. Information available till 30th September, 2015.

Fonte: INE, I.P., Sistema de Contas Integradas das Empresas.

Source: Statistics Portugal, Integrated Business Accounts System.

Para mais informação consulte / For more information see:

<http://www.ine.pt/xurl/ind/0008597>

III.3.7 - Estabelecimentos por município, segundo a CAE-Rev.3, 2013 (continuação)

III.3.7 - Establishments by municipality, according to CAE-Rev.3, 2013 (continued)

Unidade: N.º

Unit: No.

	I	J	L	M	N	P	Q	R	S
Portugal	90 493	15 538	28 835	111 707	138 052	55 927	83 538	28 303	54 435
Continente	86 344	15 016	27 914	108 206	131 834	53 643	80 588	26 855	52 268
R. A. Madeira	2 466	265	683	1 801	3 261	978	1 591	775	987
Calheta	142	4	18	28	72	20	31	28	29
Câmara de Lobos	172	9	33	52	251	55	83	47	62
Funchal	1 133	197	505	1 277	1 814	576	1 049	451	569
Machico	199	5	26	66	173	37	95	33	67
Ponta do Sol	80	5	12	32	46	18	11	20	21
Porto Moniz	53	0	2	5	15	1	10	4	9
Ribeira Brava	92	10	16	37	90	32	36	13	27
Santa Cruz	319	33	42	230	622	191	216	145	166
Santana	97	0	3	17	58	13	19	3	14
São Vicente	76	0	5	18	36	13	18	8	12
Porto Santo	103	2	21	39	84	22	23	23	11

© INE, I.P., Portugal, 2015. Informação disponível até 30 de setembro de 2015. Information available till 30th September, 2015.

Fonte: INE, I.P., Sistema de Contas Integradas das Empresas.

Source: Statistics Portugal, Integrated Business Accounts System.

Para mais informação consulte / For more information see:

<http://www.ine.pt/xurl/ind/0008597>

III.3.8 - Empresas das indústrias transformadoras por município da sede, segundo a CAE-Rev.3, 2013

(continua)

III.3.8 - Manufacturing enterprises by head office municipality, according to CAE-Rev.3, 2013

(to be continued)

Unidade: N.º

Unit: No.

	<u>Total</u>	<u>10</u>	<u>11</u>	<u>12</u>	<u>13</u>	<u>14</u>	<u>15</u>	<u>16</u>	<u>17</u>	<u>18</u>	<u>19</u>	<u>20</u>
Portugal	66 423	9 208	1 441	6	3 436	8 481	3 041	5 526	602	2 559	17	762
Continente	64 763	8 774	1 391	4	3 338	8 413	3 037	5 263	601	2 510	17	756
R. A. Madeira	708	179	26	1	32	36	4	95	1	21	0	6
Calheta	23	4	1	0	0	0	0	5	0	0	0	0
Câmara de Lobos	73	15	7	0	1	4	1	13	0	3	0	0
Funchal	325	84	8	1	24	23	3	29	1	16	0	3
Machico	67	17	4	0	1	1	0	13	0	0	0	3
Ponta do Sol	25	6	0	0	0	0	0	5	0	0	0	0
Porto Moniz	8	1	2	0	0	1	0	1	0	0	0	0
Ribeira Brava	31	8	0	0	1	2	0	4	0	0	0	0
Santa Cruz	112	29	2	0	5	5	0	17	0	2	0	0
Santana	17	6	0	0	0	0	0	5	0	0	0	0
São Vicente	13	3	2	0	0	0	0	2	0	0	0	0
Porto Santo	14	6	0	0	0	0	0	1	0	0	0	0
	<u>Total</u>	<u>10</u>	<u>11</u>	<u>12</u>	<u>13</u>	<u>14</u>	<u>15</u>	<u>16</u>	<u>17</u>	<u>18</u>	<u>19</u>	<u>20</u>

© INE, I.P., Portugal, 2015. Informação disponível até 30 de setembro de 2015. Information available till 30th September, 2015.

Fonte: INE, I.P., Sistema de Contas Integradas das Empresas.

Source: Statistics Portugal, Integrated Business Accounts System.

Para mais informação consulte / For more information see:

<http://www.ine.pt/xurl/ind/0008511>

**III.3.8 - Empresas das indústrias transformadoras por município da sede, segundo a CAE-Rev.3, 2013
(continuação)**

**III.3.8 - Manufacturing enterprises by head office municipality, according to CAE-Rev.3, 2013
(continued)**

Unidade: N.º

Unit: No.

	<u>21</u>	<u>22</u>	<u>23</u>	<u>24</u>	<u>25</u>	<u>26</u>	<u>27</u>	<u>28</u>	<u>29</u>	<u>30</u>	<u>31</u>	<u>32</u>	<u>33</u>
Portugal	127	1 060	4 025	336	11 684	367	627	1 618	709	204	4 573	2 847	3 167
Continente	127	1 055	3 920	333	11 411	365	622	1 606	697	191	4 519	2 773	3 040
R. A. Madeira	0	3	44	2	129	1	2	4	5	1	33	19	64
Calheta	0	0	3	0	6	0	0	0	0	0	0	1	3
Câmara de Lobos	0	1	1	0	20	0	0	0	0	1	2	0	4
Funchal	0	0	13	2	47	1	2	2	3	0	16	13	34
Machico	0	2	9	0	12	0	0	0	0	0	2	0	3
Ponta do Sol	0	0	6	0	6	0	0	0	0	0	1	0	1
Porto Moniz	0	0	2	0	1	0	0	0	0	0	0	0	0
Ribeira Brava	0	0	3	0	10	0	0	0	0	0	3	0	0
Santa Cruz	0	0	2	0	17	0	0	2	2	0	7	5	17
Santana	0	0	2	0	2	0	0	0	0	0	1	0	1
São Vicente	0	0	1	0	4	0	0	0	0	0	1	0	0
Porto Santo	0	0	2	0	4	0	0	0	0	0	0	0	1
	<u>21</u>	<u>22</u>	<u>23</u>	<u>24</u>	<u>25</u>	<u>26</u>	<u>27</u>	<u>28</u>	<u>29</u>	<u>30</u>	<u>31</u>	<u>32</u>	<u>33</u>

© INE, I.P., Portugal, 2015. Informação disponível até 30 de setembro de 2015. Information available till 30th September, 2015.

Fonte: INE, I.P., Sistema de Contas Integradas das Empresas.

Source: Statistics Portugal, Integrated Business Accounts System.

Para mais informação consulte / For more information see:

<http://www.ine.pt/xurl/ind/0008511>

III.3.9 - Estabelecimentos das indústrias transformadoras por município, segundo a CAE-Rev.3, 2013

(continua)

III.3.9 - Manufacturing establishments by municipality, according to CAE-Rev.3, 2013

(to be continued)

Unidade: N.º

Unit: No.

	Total	10	11	12	13	14	15	16	17	18	19	20
Portugal	70 434	10 733	1 651	8	3 555	8 860	3 080	5 638	628	2 664	19	929
Continente	68 662	10 259	1 595	4	3 453	8 785	3 074	5 368	627	2 611	19	918
R. A. Madeira	772	202	32	2	36	41	5	99	1	22	0	8
Calheta	24	4	1	0	0	0	0	5	0	0	0	0
Câmara de Lobos	77	17	9	0	1	4	1	13	0	3	0	0
Funchal	364	98	10	1	28	28	4	31	1	17	0	4
Machico	71	18	4	1	1	1	0	14	0	0	0	3
Ponta do Sol	25	6	0	0	0	0	0	5	0	0	0	0
Porto Moniz	8	1	2	0	0	1	0	1	0	0	0	0
Ribeira Brava	31	8	0	0	1	2	0	4	0	0	0	0
Santa Cruz	126	35	3	0	5	5	0	18	0	2	0	1
Santana	17	6	0	0	0	0	0	5	0	0	0	0
São Vicente	14	3	2	0	0	0	0	2	0	0	0	0
Porto Santo	15	6	1	0	0	0	0	1	0	0	0	0
	Total	10	11	12	13	14	15	16	17	18	19	20

© INE, I.P., Portugal, 2015. Informação disponível até 30 de setembro de 2015. Information available till 30th September, 2015.

Fonte: INE, I.P., Sistema de Contas Integradas das Empresas.

Source: Statistics Portugal, Integrated Business Accounts System.

Para mais informação consulte / For more information see:

<http://www.ine.pt/xurl/ind/0008597>

**III.3.9 - Estabelecimentos das indústrias transformadoras por município, segundo a CAE-Rev.3, 2013
(continuação)**

III.3.9 - Manufacturing establishments by municipality, according to CAE-Rev.3, 2013 (continued)

Unidade: N.º

Unit: No.

	<u>21</u>	<u>22</u>	<u>23</u>	<u>24</u>	<u>25</u>	<u>26</u>	<u>27</u>	<u>28</u>	<u>29</u>	<u>30</u>	<u>31</u>	<u>32</u>	<u>33</u>
Portugal	145	1 154	4 459	380	11 895	386	670	1 693	748	208	4 727	2 905	3 299
Continente	145	1 147	4 342	377	11 609	384	665	1 679	736	195	4 671	2 831	3 168
R. A. Madeira	0	5	49	2	136	1	2	5	5	1	34	19	65
Calheta	0	0	4	0	6	0	0	0	0	0	0	1	3
Câmara de Lobos	0	1	1	0	20	0	0	0	0	1	2	0	4
Funchal	0	2	14	2	51	1	2	3	3	0	17	13	34
Machico	0	2	10	0	12	0	0	0	0	0	2	0	3
Ponta do Sol	0	0	6	0	6	0	0	0	0	0	1	0	1
Porto Moniz	0	0	2	0	1	0	0	0	0	0	0	0	0
Ribeira Brava	0	0	3	0	10	0	0	0	0	0	3	0	0
Santa Cruz	0	0	3	0	20	0	0	2	2	0	7	5	18
Santana	0	0	2	0	2	0	0	0	0	0	1	0	1
São Vicente	0	0	2	0	4	0	0	0	0	0	1	0	0
Porto Santo	0	0	2	0	4	0	0	0	0	0	0	0	1
	<u>21</u>	<u>22</u>	<u>23</u>	<u>24</u>	<u>25</u>	<u>26</u>	<u>27</u>	<u>28</u>	<u>29</u>	<u>30</u>	<u>31</u>	<u>32</u>	<u>33</u>

© INE, I.P., Portugal, 2015. Informação disponível até 30 de setembro de 2015. Information available till 30th September, 2015.

Fonte: INE, I.P., Sistema de Contas Integradas das Empresas.

Source: Statistics Portugal, Integrated Business Accounts System.

Para mais informação consulte / For more information see:

<http://www.ine.pt/xurl/ind/0008597>

III.3.10 - Sociedades por município da sede, segundo a CAE-Rev.3, 2013 (continua)

III.3.10 - Companies by head office municipality, according to CAE-Rev.3, 2013 (to be continued)

Unidade: N.º	Unit: No.								
	<u>Total</u>	<u>A</u>	<u>B</u>	<u>C</u>	<u>D</u>	<u>E</u>	<u>F</u>	<u>G</u>	<u>H</u>
Portugal	355 660	12 510	814	37 583	763	1 016	39 760	94 634	17 792
Continente	343 150	12 195	780	36 784	742	972	38 419	91 180	16 792
R. A. Madeira	8 085	112	17	478	12	22	959	2 032	801
Calheta	218	10	0	18	0	0	35	35	19
Câmara de Lobos	595	8	2	51	1	2	139	142	76
Funchal	5 009	29	11	221	9	13	436	1 315	417
Machico	441	18	1	50	2	4	91	89	47
Ponta do Sol	188	6	1	18	0	0	35	46	17
Porto Moniz	52	2	0	6	0	0	10	5	5
Ribeira Brava	293	2	0	24	0	1	45	76	53
Santa Cruz	896	25	0	63	0	2	114	227	119
Santana	110	3	1	10	0	0	17	26	13
São Vicente	136	6	0	9	0	0	26	36	11
Porto Santo	147	3	1	8	0	0	11	35	24
	<u>Total</u>	<u>A</u>	<u>B</u>	<u>C</u>	<u>D</u>	<u>E</u>	<u>F</u>	<u>G</u>	<u>H</u>

© INE, I.P., Portugal, 2015. Informação disponível até 30 de setembro de 2015. Information available till 30th September, 2015.

Fonte: INE, I.P., Sistema de Contas Integradas das Empresas.

Source: Statistics Portugal, Integrated Business Accounts System.

Para mais informação consulte / For more information see:

<http://www.ine.pt/xurl/ind/0008511>

III.3.10 - Sociedades por município da sede, segundo a CAE-Rev.3, 2013 (continuação)

III.3.10 - Companies by head office municipality, according to CAE-Rev.3, 2013 (continued)

Unidade: N.º

Unit: No.

	I	J	L	M	N	P	Q	R	S
Portugal	32 786	9 013	23 791	34 942	11 807	4 904	19 741	4 727	9 077
Continente	31 076	8 781	23 051	33 978	11 377	4 774	19 140	4 418	8 691
R. A. Madeira	1 226	144	583	592	262	80	332	179	254
Calheta	47	2	15	10	6	2	4	12	3
Câmara de Lobos	73	5	28	18	16	3	6	3	22
Funchal	719	120	457	466	178	51	283	111	173
Machico	74	1	11	15	9	3	10	9	7
Ponta do Sol	29	2	11	10	3	3	0	2	5
Porto Moniz	21	0	1	1	0	0	0	0	1
Ribeira Brava	41	2	15	10	5	4	5	1	9
Santa Cruz	131	11	31	50	30	11	20	33	29
Santana	30	0	0	3	2	0	2	1	2
São Vicente	29	0	3	4	6	3	0	2	1
Porto Santo	32	1	11	5	7	0	2	5	2
	I	J	L	M	N	P	Q	R	S

© INE, I.P., Portugal, 2015. Informação disponível até 30 de setembro de 2015. Information available till 30th September, 2015.

Fonte: INE, I.P., Sistema de Contas Integradas das Empresas.

Source: Statistics Portugal, Integrated Business Accounts System.

Para mais informação consulte / For more information see:

<http://www.ine.pt/xurl/ind/0008511>

III.3.11 - Sociedades das indústrias transformadoras por município da sede, segundo a CAE-Rev.3, 2013 (continua)

III.3.11 - Manufacturing companies by head office municipality, according to CAE-Rev.3, 2013 (to be continued)

Unidade: N.º Unit: No.

	<u>Total</u>	<u>10</u>	<u>11</u>	<u>12</u>	<u>13</u>	<u>14</u>	<u>15</u>	<u>16</u>	<u>17</u>	<u>18</u>	<u>19</u>	<u>20</u>
Portugal	37 583	5 426	903	6	1 831	4 109	1 958	2 571	388	1 856	17	634
Continente	36 784	5 190	867	4	1 807	4 097	1 957	2 489	387	1 816	17	628
R. A. Madeira	478	137	23	1	19	11	1	51	1	17	0	6
Calheta	18	4	1	0	0	0	0	4	0	0	0	0
Câmara de Lobos	51	12	6	0	0	1	0	6	0	3	0	0
Funchal	221	68	8	1	17	8	1	17	1	12	0	3
Machico	50	16	2	0	1	0	0	7	0	0	0	3
Ponta do Sol	18	4	0	0	0	0	0	4	0	0	0	0
Porto Moniz	6	1	2	0	0	0	0	1	0	0	0	0
Ribeira Brava	24	5	0	0	1	1	0	3	0	0	0	0
Santa Cruz	63	21	2	0	0	1	0	4	0	2	0	0
Santana	10	2	0	0	0	0	0	3	0	0	0	0
São Vicente	9	2	2	0	0	0	0	1	0	0	0	0
Porto Santo	8	2	0	0	0	0	0	1	0	0	0	0
	<u>Total</u>	<u>10</u>	<u>11</u>	<u>12</u>	<u>13</u>	<u>14</u>	<u>15</u>	<u>16</u>	<u>17</u>	<u>18</u>	<u>19</u>	<u>20</u>

© INE, I.P., Portugal, 2015. Informação disponível até 30 de setembro de 2015. Information available till 30th September, 2015.

Fonte: INE, I.P., Sistema de Contas Integradas das Empresas.

Source: Statistics Portugal, Integrated Business Accounts System.

Para mais informação consulte / For more information see:

<http://www.ine.pt/xurl/ind/0008511>

**III.3.11 - Sociedades das indústrias transformadoras por município da sede, segundo a CAE-Rev.3, 2013
(continuação)**

**III.3.11 - Manufacturing companies by head office municipality, according to CAE-Rev.3, 2013
(continued)**

Unidade: N.º

Unit: No.

	<u>21</u>	<u>22</u>	<u>23</u>	<u>24</u>	<u>25</u>	<u>26</u>	<u>27</u>	<u>28</u>	<u>29</u>	<u>30</u>	<u>31</u>	<u>32</u>	<u>33</u>
Portugal	127	909	2 436	256	6 229	222	526	1 138	413	164	2 227	1 307	1 930
Continente	127	904	2 364	254	6 076	220	523	1 131	411	158	2 205	1 282	1 870
R. A. Madeira	0	3	37	2	88	1	2	3	0	1	15	16	43
Calheta	0	0	2	0	4	0	0	0	0	0	0	1	2
Câmara de Lobos	0	1	1	0	17	0	0	0	0	1	0	0	3
Funchal	0	0	13	2	27	1	2	1	0	0	7	12	20
Machico	0	2	9	0	6	0	0	0	0	0	1	0	3
Ponta do Sol	0	0	3	0	5	0	0	0	0	0	1	0	1
Porto Moniz	0	0	1	0	1	0	0	0	0	0	0	0	0
Ribeira Brava	0	0	2	0	9	0	0	0	0	0	3	0	0
Santa Cruz	0	0	2	0	13	0	0	2	0	0	1	3	12
Santana	0	0	2	0	1	0	0	0	0	0	1	0	1
São Vicente	0	0	1	0	2	0	0	0	0	0	1	0	0
Porto Santo	0	0	1	0	3	0	0	0	0	0	0	0	1
	<u>21</u>	<u>22</u>	<u>23</u>	<u>24</u>	<u>25</u>	<u>26</u>	<u>27</u>	<u>28</u>	<u>29</u>	<u>30</u>	<u>31</u>	<u>32</u>	<u>33</u>

© INE, I.P., Portugal, 2015. Informação disponível até 30 de setembro de 2015. Information available till 30th September, 2015.

Fonte: INE, I.P., Sistema de Contas Integradas das Empresas.

Source: Statistics Portugal, Integrated Business Accounts System.

Para mais informação consulte / For more information see:

<http://www.ine.pt/xurl/ind/0008511>

III.3.12 - Empresas por município da sede, segundo o escalão de pessoal ao serviço, 2013

III.3.12 - Enterprises by head office municipality, according to employment size class, 2013

Unidade: N.º

Unit: No.

	<u>Total</u>	0 - 249			<u>250 ou mais</u>	
		Total	<u>Menos de 10</u>	<u>10 - 49</u>		<u>50 - 249</u>
Portugal	1 097 492	1 096 718	1 057 453	34 140	5 125	774
Continente	1 049 278	1 048 527	1 010 840	32 756	4 931	751
R. A. Madeira	23 145	23 133	22 280	749	104	12
Calheta	1 105	1 104	1 079	23	2	1
Câmara de Lobos	2 386	2 386	2 323	58	5	0
Funchal	11 423	11 413	10 877	455	81	10
Machico	1 284	1 284	1 228	52	4	0
Ponta do Sol	1 108	1 108	1 090	17	1	0
Porto Moniz	292	292	284	8	0	0
Ribeira Brava	946	946	913	33	0	0
Santa Cruz	2 969	2 968	2 880	78	10	1
Santana	568	568	561	7	0	0
São Vicente	597	597	587	10	0	0
Porto Santo	467	467	458	8	1	0

	<u>Total</u>	0 - 249			<u>250 or more</u>
		Total	<u>Less than 10</u>	<u>10 - 49</u>	

© INE, I.P., Portugal, 2015. Informação disponível até 30 de setembro de 2015. Information available till 30th September, 2015.

Fonte: INE, I.P., Sistema de Contas Integradas das Empresas.

Source: Statistics Portugal, Integrated Business Accounts System.

Para mais informação consulte / For more information see:

<http://www.ine.pt/xurl/ind/0008508>

III.3.13 - Pessoal ao serviço nas empresas por município da sede, segundo a CAE-Rev.3, 2013 (continua)

**III.3.13 - Persons employed in enterprises by head office municipality, according to CAE-Rev.3, 2013
(to be continued)**

Unidade: N.º

Unit: No.

	<u>Total</u>	<u>A</u>	<u>B</u>	<u>C</u>	<u>D</u>	<u>E</u>	<u>F</u>	<u>G</u>	<u>H</u>
Portugal	3 373 518	160 959	9 628	637 427	8 913	29 945	307 907	723 488	147 757
Continente	3 252 180	147 146	9 424	626 932	7 310	28 726	295 017	697 597	140 987
R. A. Madeira	61 310	4 938	90	3 910	831	515	6 344	11 947	3 220
Calheta	2 442	563	0	149	...	0	843	197	35
Câmara de Lobos	4 896	1 075	...	651	971	759	148
Funchal	37 473	1 095	34	1 789	805	459	2 408	7 952	2 132
Machico	3 074	261	...	388	...	47	605	523	112
Ponta do Sol	1 702	628	16	81	0	0	278	241	37
Porto Moniz	485	134	0	25	0	0	42	47	11
Ribeira Brava	1 971	296	0	139	0	...	328	412	134
Santa Cruz	6 516	378	0	568	0	...	610	1 303	520
Santana	865	211	...	32	0	0	77	146	26
São Vicente	992	268	0	65	0	0	129	170	24
Porto Santo	894	29	...	23	...	0	53	197	41
	<u>Total</u>	<u>A</u>	<u>B</u>	<u>C</u>	<u>D</u>	<u>E</u>	<u>F</u>	<u>G</u>	<u>H</u>

© INE, I.P., Portugal, 2015. Informação disponível até 30 de setembro de 2015. Information available till 30th September, 2015.

Fonte: INE, I.P., Sistema de Contas Integradas das Empresas.

Source: Statistics Portugal, Integrated Business Accounts System.

Para mais informação consulte / For more information see:

<http://www.ine.pt/xurl/ind/0008512>

III.3.13 - Pessoal ao serviço nas empresas por município da sede, segundo a CAE-Rev.3, 2013
(continuação)
III.3.13 - Persons employed in enterprises by head office municipality, according to CAE-Rev.3, 2013
(continued)

Unidade: N.º	Unit: No.								
	I	J	L	M	N	P	Q	R	S
Portugal	265 694	82 744	45 299	211 386	375 670	91 749	150 020	43 586	81 346
Continente	249 327	81 343	43 659	205 653	365 857	88 356	145 617	41 211	78 018
R. A. Madeira	11 610	837	1 182	3 031	5 349	1 891	2 382	1 404	1 829
Calheta	362	3	18	44	93	...	42	34	37
Câmara de Lobos	438	9	89	69	281	63	106	53	153
Funchal	7 997	720	917	2 334	3 658	1 301	1 748	1 004	1 120
Machico	420	8	26	99	175	76	116	48	146
Ponta do Sol	186	5	13	42	70	30	10	20	45
Porto Moniz	176	0	...	9	15	...	9	4	10
Ribeira Brava	215	39	...	82	137	54	51	16	42
Santa Cruz	1 107	...	63	264	714	298	239	166	230
Santana	230	0	...	19	58	13	19	8	15
São Vicente	196	0	5	23	42	14	17	26	13
Porto Santo	283	...	21	46	106	21	25	25	18
	I	J	L	M	N	P	Q	R	S

© INE, I.P., Portugal, 2015. Informação disponível até 30 de setembro de 2015. Information available till 30th September, 2015.

Fonte: INE, I.P., Sistema de Contas Integradas das Empresas.

Source: Statistics Portugal, Integrated Business Accounts System.

Para mais informação consulte / For more information see:

<http://www.ine.pt/xurl/ind/0008512>

III.3.14 - Pessoal ao serviço por município do estabelecimento, segundo a CAE-Rev.3, 2013 (continua)

III.3.14 - Persons employed in establishments by municipality, according to CAE-Rev.3, 2013

(to be continued)

Unidade: N.º

Unit: No.

	<u>Total</u>	<u>A</u>	<u>B</u>	<u>C</u>	<u>D</u>	<u>E</u>	<u>F</u>	<u>G</u>	<u>H</u>
Portugal	3 353 474	161 304	9 664	634 529	8 943	29 802	289 946	723 555	147 067
Continente	3 224 590	147 501	9 455	624 296	7 340	28 549	276 785	694 739	139 248
R. A. Madeira	67 052	4 935	90	3 855	...	506	6 605	14 634	3 986
Calheta	1 906	563	0	148	...	0	247	243	38
Câmara de Lobos	5 777	1 075	...	645	...	4	1 617	947	165
Funchal	40 082	1 096	28	1 643	763	117	2 524	9 182	2 513
Machico	3 587	261	...	419	...	47	611	810	163
Ponta do Sol	1 852	629	16	81	0	0	281	349	57
Porto Moniz	486	134	0	25	0	0	42	53	12
Ribeira Brava	2 183	296	0	139	0	75	311	567	135
Santa Cruz	7 930	373	...	631	0	215	714	1 849	693
Santana	986	211	...	32	0	...	77	247	27
São Vicente	1 008	268	0	65	0	0	129	166	26
Porto Santo	1 255	29	10	27	28	...	52	221	157
	<u>Total</u>	<u>A</u>	<u>B</u>	<u>C</u>	<u>D</u>	<u>E</u>	<u>F</u>	<u>G</u>	<u>H</u>

© INE, I.P., Portugal, 2015. Informação disponível até 30 de setembro de 2015. Information available till 30th September, 2015.

Fonte: INE, I.P., Sistema de Contas Integradas das Empresas.

Source: Statistics Portugal, Integrated Business Accounts System.

Para mais informação consulte / For more information see:

<http://www.ine.pt/xurl/ind/0008598>

III.3.14 - Pessoal ao serviço por município do estabelecimento, segundo a CAE-Rev.3, 2013 (continuação)

III.3.14 - Persons employed in establishments by municipality, according to CAE-Rev.3, 2013 (continued)

Unidade: N.º

Unit: No.

	I	J	L	M	N	P	Q	R	S
Portugal	267 293	82 453	45 155	211 271	375 720	91 708	149 996	43 426	81 642
Continente	250 520	80 839	43 549	205 285	362 961	88 435	145 551	41 139	78 398
R. A. Madeira	11 818	808	1 148	3 171	...	1 772	2 426	1 307	1 716
Calheta	372	4	18	42	93	...	42	34	39
Câmara de Lobos	515	9	48	64	278	61	106	53	154
Funchal	7 528	689	918	2 479	5 721	1 189	1 781	910	1 001
Machico	565	9	26	99	175	69	113	47	149
Ponta do Sol	211	5	13	43	71	30	13	20	33
Porto Moniz	171	0	...	7	15	...	10	4	10
Ribeira Brava	250	37	25	80	99	53	53	16	47
Santa Cruz	1 341	...	63	266	783	298	246	164	236
Santana	247	0	3	19	...	13	19	8	16
São Vicente	213	0	...	23	...	14	18	26	13
Porto Santo	405	...	27	49	109	23	25	25	18
	I	J	L	M	N	P	Q	R	S

© INE, I.P., Portugal, 2015. Informação disponível até 30 de setembro de 2015. Information available till 30th September, 2015.

Fonte: INE, I.P., Sistema de Contas Integradas das Empresas.

Source: Statistics Portugal, Integrated Business Accounts System.

Para mais informação consulte / For more information see:

<http://www.ine.pt/xurl/ind/0008598>

III.3.15 - Pessoal ao serviço nas empresas das indústrias transformadoras por município da sede, segundo a CAE-Rev.3, 2013 (continua)

III.3.15 - Persons employed in manufacturing enterprises by head office municipality, according to CAE-Rev.3, 2013 (to be continued)

Unidade: N.º

Unit: No.

	Total	10	11	12	13	14	15	16	17	18	19	20
Portugal	637 427	88 189	14 481	589	40 707	83 440	47 534	28 389	11 012	15 213	1 990	11 702
Continente	626 932	1 990	...
R. A. Madeira	3 910	0	...
Calheta	149	55	...	0	0	0	0	50	0	0	0	0
Câmara de Lobos	651	142	262	0	...	5	...	59	0	35	0	0
Funchal	1 789	736	130	...	116	66	9	52	...	67	0	...
Machico	388	196	4	0	0	42	0	0	0	25
Ponta do Sol	81	24	0	0	0	0	0	...	0	0	0	0
Porto Moniz	25	0	0	...	0	...	0	0	0	0
Ribeira Brava	139	43	0	0	0	28	0	0	0	0
Santa Cruz	568	345	...	0	5	9	0	25	0	...	0	0
Santana	32	7	0	0	0	0	0	10	0	0	0	0
São Vicente	65	9	...	0	0	0	0	...	0	0	0	0
Porto Santo	23	7	0	0	0	0	0	...	0	0	0	0
	Total	10	11	12	13	14	15	16	17	18	19	20

© INE, I.P., Portugal, 2015. Informação disponível até 30 de setembro de 2015. Information available till 30th September, 2015.

Fonte: INE, I.P., Sistema de Contas Integradas das Empresas.

Source: Statistics Portugal, Integrated Business Accounts System.

Para mais informação consulte / For more information see:

<http://www.ine.pt/xurl/ind/0008512>

III.3.15 - Pessoal ao serviço nas empresas das indústrias transformadoras por município da sede, segundo a CAE-Rev.3, 2013 (continuação)

III.3.15 - Persons employed in manufacturing enterprises by head office municipality, according to CAE-Rev.3, 2013 (continued)

Unidade: N.º	Unit: No.												
	<u>21</u>	<u>22</u>	<u>23</u>	<u>24</u>	<u>25</u>	<u>26</u>	<u>27</u>	<u>28</u>	<u>29</u>	<u>30</u>	<u>31</u>	<u>32</u>	<u>33</u>
Portugal	6 089	23 570	38 758	8 170	76 612	8 882	17 627	20 435	30 461	3 444	28 611	13 100	18 422
Continente	6 089
R. A. Madeira	0
Calheta	0	0	...	0	13	0	0	0	0	0	0	...	7
Câmara de Lobos	0	0	101	0	0	0	0	0	19
Funchal	0	0	109	...	192	3	0	28	28	111
Machico	0	...	35	0	59	0	0	0	0	0	...	0	16
Ponta do Sol	0	0	12	0	27	0	0	0	0	0	...	0	...
Porto Moniz	0	0	...	0	...	0	0	0	0	0	0	0	0
Ribeira Brava	0	0	8	0	33	0	0	0	0	0	22	0	0
Santa Cruz	0	0	...	0	52	0	0	0	7	15	41
Santana	0	0	...	0	...	0	0	0	0	0	...	0	...
São Vicente	0	0	...	0	7	0	0	0	0	0	...	0	0
Porto Santo	0	0	...	0	6	0	0	0	0	0	0	0	...
	<u>21</u>	<u>22</u>	<u>23</u>	<u>24</u>	<u>25</u>	<u>26</u>	<u>27</u>	<u>28</u>	<u>29</u>	<u>30</u>	<u>31</u>	<u>32</u>	<u>33</u>

© INE, I.P., Portugal, 2015. Informação disponível até 30 de setembro de 2015. Information available till 30th September, 2015.

Fonte: INE, I.P., Sistema de Contas Integradas das Empresas.

Source: Statistics Portugal, Integrated Business Accounts System.

Para mais informação consulte / For more information see:

<http://www.ine.pt/xurl/ind/0008512>

III.3.16 - Pessoal ao serviço nos estabelecimentos das indústrias transformadoras por município do estabelecimento, segundo a CAE-Rev.3, 2013 (continua)

III.3.16 - Persons employed in manufacturing establishments by municipality, according to CAE-Rev.3, 2013 (to be continued)

Unidade: N.º

Unit: No.

	<u>Total</u>	<u>10</u>	<u>11</u>	<u>12</u>	<u>13</u>	<u>14</u>	<u>15</u>	<u>16</u>	<u>17</u>	<u>18</u>	<u>19</u>	<u>20</u>
Portugal	634 529	86 393	14 244	589	41 035	83 256	47 377	28 272	11 043	14 930	1 847	11 549
Continente	624 296	80 930	13 663	437	40 821	83 142	47 353	27 644	...	14 569	1 847	11 510
R. A. Madeira	3 855	1 578	436	...	128	73	...	301	...	131	0	30
Calheta	148	55	...	0	0	0	0	50	0	0	0	0
Câmara de Lobos	645	142	258	0	...	5	...	59	0	...	0	0
Funchal	1 643	741	126	...	116	55	16	48	...	67	0	...
Machico	419	197	4	0	42	0	0	0	22
Ponta do Sol	81	24	0	0	0	0	0	15	0	0	0	0
Porto Moniz	25	0	0	...	0	...	0	0	0	0
Ribeira Brava	139	43	0	0	0	28	0	0	0	0
Santa Cruz	631	340	25	0	5	9	0	32	0	...	0	...
Santana	32	...	0	0	0	0	0	10	0	0	0	0
São Vicente	65	9	...	0	0	0	0	...	0	0	0	0
Porto Santo	27	7	...	0	0	0	0	...	0	0	0	0
	<u>Total</u>	<u>10</u>	<u>11</u>	<u>12</u>	<u>13</u>	<u>14</u>	<u>15</u>	<u>16</u>	<u>17</u>	<u>18</u>	<u>19</u>	<u>20</u>

© INE, I.P., Portugal, 2015. Informação disponível até 30 de setembro de 2015. Information available till 30th September, 2015.

Fonte: INE, I.P., Sistema de Contas Integradas das Empresas.

Source: Statistics Portugal, Integrated Business Accounts System.

Para mais informação consulte / For more information see:

<http://www.ine.pt/xurl/ind/0008598>

III.3.16 - Pessoal ao serviço nos estabelecimentos das indústrias transformadoras por município do estabelecimento, segundo a CAE-Rev.3, 2013 (continuação)

III.3.16 - Persons employed in manufacturing establishments by municipality, according to CAE-Rev.3, 2013 (continued)

Unidade: N.º	Unit: No.												
	<u>21</u>	<u>22</u>	<u>23</u>	<u>24</u>	<u>25</u>	<u>26</u>	<u>27</u>	<u>28</u>	<u>29</u>	<u>30</u>	<u>31</u>	<u>32</u>	<u>33</u>
Portugal	6 412	23 613	38 367	8 125	76 898	8 692	17 556	20 098	30 719	3 442	28 622	13 102	18 348
Continente	6 412	23 561	37 641	...	75 743	...	17 546	20 041	30 703	3 418	28 518	12 981	17 989
R. A. Madeira	0	...	226	...	500	5	...	65	44	204
Calheta	0	0	9	0	...	0	0	0	0	0	0	...	7
Câmara de Lobos	0	0	99	0	0	0	0	0	19
Funchal	0	...	98	...	149	0	23	28	111
Machico	0	...	42	0	59	0	0	0	0	0	...	0	16
Ponta do Sol	0	0	12	0	...	0	0	0	0	0	...	0	...
Porto Moniz	0	0	...	0	...	0	0	0	0	0	0	0	0
Ribeira Brava	0	0	8	0	33	0	0	0	0	0	22	0	0
Santa Cruz	0	0	14	0	100	0	0	0	7	...	43
Santana	0	0	...	0	...	0	0	0	0	0	...	0	...
São Vicente	0	0	...	0	7	0	0	0	0	0	...	0	0
Porto Santo	0	0	...	0	6	0	0	0	0	0	0	0	...
	<u>21</u>	<u>22</u>	<u>23</u>	<u>24</u>	<u>25</u>	<u>26</u>	<u>27</u>	<u>28</u>	<u>29</u>	<u>30</u>	<u>31</u>	<u>32</u>	<u>33</u>

© INE, I.P., Portugal, 2015. Informação disponível até 30 de setembro de 2015. Information available till 30th September, 2015.

Fonte: INE, I.P., Sistema de Contas Integradas das Empresas.

Source: Statistics Portugal, Integrated Business Accounts System.

Para mais informação consulte / For more information see:

<http://www.ine.pt/xurl/ind/0008598>

III.3.17 - Volume de negócios das empresas por município da sede, segundo a CAE-Rev.3, 2013 (continua)

III.3.17 - Turnover of enterprises by head office municipality, according to CAE-Rev.3, 2013

(to be continued)

Unidade: milhares de euros

Unit: thousand euros

	<u>Total</u>	<u>A</u>	<u>B</u>	<u>C</u>	<u>D</u>	<u>E</u>	<u>F</u>	<u>G</u>	<u>H</u>
Portugal	317 333 214	5 548 170	989 032	79 428 970	21 552 395	3 197 399	19 495 745	116 784 758	17 520 380
Continente	308 809 256	5 203 853	979 663	78 405 035	21 083 869	3 126 367	18 663 432	113 223 989	16 836 428
R. A. Madeira	3 937 221	60 003	4 019	244 079	233 677	42 109	530 240	1 479 146	297 372
Calheta	297 294	4 706	0	4 755	...	0	257 014	15 226	1 528
Câmara de Lobos	171 838	19 754	...	38 533	29 004	53 818	3 122
Funchal	2 628 811	6 573	1 787	101 515	203 446	37 277	157 180	1 043 419	218 352
Machico	233 171	4 701	...	38 666	...	4 353	29 043	92 864	11 897
Ponta do Sol	44 428	3 174	1 177	2 328	0	0	7 565	20 925	726
Porto Moniz	13 392	291	0	464	0	0	4 762	2 270	70
Ribeira Brava	69 107	789	0	4 201	0	...	9 542	37 481	3 346
Santa Cruz	395 230	17 009	0	49 662	0	...	29 226	169 876	56 939
Santana	26 940	1 135	...	783	0	0	2 463	14 637	565
São Vicente	33 234	1 418	0	2 706	0	0	3 482	17 647	290
Porto Santo	23 777	454	...	464	...	0	958	10 983	537
	<u>Total</u>	<u>A</u>	<u>B</u>	<u>C</u>	<u>D</u>	<u>E</u>	<u>F</u>	<u>G</u>	<u>H</u>

© INE, I.P., Portugal, 2015. Informação disponível até 30 de setembro de 2015. Information available till 30th September, 2015.

Fonte: INE, I.P., Sistema de Contas Integradas das Empresas.

Source: Statistics Portugal, Integrated Business Accounts System.

Para mais informação consulte / For more information see:

<http://www.ine.pt/xurl/ind/0008513>

III.3.17 - Volume de negócios das empresas por município da sede, segundo a CAE-Rev.3, 2013

(continuação)

III.3.17 - Turnover of enterprises by head office municipality, according to CAE-Rev.3, 2013

(continued)

Unidade: milhares de euros

Unit: thousand euros

	I	J	L	M	N	P	Q	R	S
Portugal	8 424 619	11 653 617	3 729 165	9 679 491	9 180 002	1 400 582	5 880 915	1 568 939	1 299 036
Continente	7 812 896	11 509 354	3 621 744	9 528 934	8 937 413	1 370 698	5 751 760	1 506 956	1 246 867
R. A. Madeira	465 370	77 913	77 513	83 404	167 277	17 188	74 618	48 959	34 334
Calheta	9 591	111	505	511	1 822	...	622	517	294
Câmara de Lobos	13 316	136	3 935	1 298	2 154	391	996	312	4 311
Funchal	354 781	74 519	65 426	73 104	146 679	14 131	65 085	44 150	21 385
Machico	11 072	254	204	1 825	1 387	375	1 793	1 019	3 486
Ponta do Sol	5 487	40	933	377	665	92	96	82	762
Porto Moniz	4 505	0	...	148	43	...	67	8	81
Ribeira Brava	5 551	963	...	1 327	3 124	314	1 204	67	403
Santa Cruz	42 198	...	4 963	3 619	9 223	1 503	3 936	1 908	3 182
Santana	5 644	0	...	181	285	58	245	263	194
São Vicente	5 843	0	21	461	619	146	155	369	78
Porto Santo	7 382	...	91	553	1 276	83	419	264	158
	I	J	L	M	N	P	Q	R	S

© INE, I.P., Portugal, 2015. Informação disponível até 30 de setembro de 2015. Information available till 30th September, 2015.

Fonte: INE, I.P., Sistema de Contas Integradas das Empresas.

Source: Statistics Portugal, Integrated Business Accounts System.

Para mais informação consulte / For more information see:

<http://www.ine.pt/xurl/ind/0008513>

III.3.18 - Volume de negócios por município do estabelecimento, segundo a CAE-Rev.3, 2013 (continua)

III.3.18 - Turnover of establishments by municipality, according to CAE-Rev.3, 2013 (to be continued)

Unidade: milhares de euros

Unit: thousand euros

	<u>Total</u>	<u>A</u>	<u>B</u>	<u>C</u>	<u>D</u>	<u>E</u>	<u>F</u>	<u>G</u>	<u>H</u>
Portugal	312 967 040	5 608 880	980 010	79 265 725	21 592 021	3 169 098	16 941 698	116 635 078	15 900 054
Continente	303 719 635	5 266 407	970 250	78 283 894	21 123 495	3 089 356	16 057 809	112 647 310	15 173 304
R. A. Madeira	4 574 944	60 023	4 019	252 215	...	41 700	567 467	1 903 209	344 423
Calheta	57 228	4 706	0	4 656	...	0	7 027	24 463	1 678
Câmara de Lobos	447 594	19 754	...	38 093	...	296	279 129	71 132	4 243
Funchal	2 934 515	6 605	1 529	98 382	180 839	16 233	181 577	1 242 397	265 079
Machico	291 880	4 701	...	45 600	...	4 353	29 808	133 800	16 217
Ponta do Sol	51 445	3 289	1 177	2 328	0	0	8 115	26 154	861
Porto Moniz	13 409	291	0	464	0	0	4 762	2 508	134
Ribeira Brava	98 645	789	0	4 201	0	4 106	8 826	64 491	3 516
Santa Cruz	549 046	16 881	...	54 119	0	14 919	41 322	282 936	44 932
Santana	31 140	1 135	...	783	0	...	2 463	18 245	655
São Vicente	31 721	1 418	0	2 706	0	0	3 482	15 491	396
Porto Santo	68 321	454	215	882	15 275	...	956	21 593	6 712
	<u>Total</u>	<u>A</u>	<u>B</u>	<u>C</u>	<u>D</u>	<u>E</u>	<u>F</u>	<u>G</u>	<u>H</u>

© INE, I.P., Portugal, 2015. Informação disponível até 30 de setembro de 2015. Information available till 30th September, 2015.

Fonte: INE, I.P., Sistema de Contas Integradas das Empresas.

Source: Statistics Portugal, Integrated Business Accounts System.

Para mais informação consulte / For more information see:

<http://www.ine.pt/xurl/ind/0008599>

III.3.18 - Volume de negócios por município do estabelecimento, segundo a CAE-Rev.3, 2013 (continuação)

III.3.18 - Turnover of establishments by municipality, according to CAE-Rev.3, 2013 (continued)

Unidade: milhares de euros

Unit: thousand euros

	I	J	L	M	N	P	Q	R	S
Portugal	8 522 470	11 621 486	3 729 753	9 648 982	9 184 375	1 401 793	5 913 280	1 505 957	1 346 379
Continente	7 892 018	11 354 769	3 617 368	9 490 419	8 848 947	1 375 680	5 775 081	1 457 119	1 296 409
R. A. Madeira	478 469	120 367	80 250	89 453	...	13 397	83 743	35 424	31 286
Calheta	9 905	367	505	483	1 822	...	622	517	377
Câmara de Lobos	15 091	136	2 891	1 155	1 961	366	996	312	4 335
Funchal	340 290	115 741	69 096	79 342	205 520	10 391	72 502	30 683	18 310
Machico	15 927	511	204	1 825	1 387	342	2 467	987	3 520
Ponta do Sol	6 374	40	933	418	710	92	405	82	465
Porto Moniz	4 266	0	...	103	43	...	67	8	81
Ribeira Brava	6 166	1 169	738	1 263	1 281	305	1 248	67	478
Santa Cruz	51 101	...	4 959	3 643	20 787	1 503	4 565	1 872	3 178
Santana	5 989	0	19	181	...	58	245	263	306
São Vicente	6 357	0	...	461	...	146	178	369	78
Porto Santo	17 004	...	206	580	1 404	92	450	264	158
	I	J	L	M	N	P	Q	R	S

© INE, I.P., Portugal, 2015. Informação disponível até 30 de setembro de 2015. Information available till 30th September, 2015.

Fonte: INE, I.P., Sistema de Contas Integradas das Empresas.

Source: Statistics Portugal, Integrated Business Accounts System.

Para mais informação consulte / For more information see:

<http://www.ine.pt/xurl/ind/0008599>

III.3.19 - Volume de negócios das empresas das indústrias transformadoras por município da sede, segundo a CAE-Rev.3, 2013 (continua)

III.3.19 - Turnover of manufacturing enterprises by head office municipality, according to CAE-Rev.3, 2013 (to be continued)

Unidade: milhares de euros

Unit: thousand euros

	<u>Total</u>	<u>10</u>	<u>11</u>	<u>12</u>	<u>13</u>	<u>14</u>	<u>15</u>	<u>16</u>	<u>17</u>	<u>18</u>	<u>19</u>	<u>20</u>
Portugal	79 428 970	11 945 515	3 014 638	606 191	3 141 493	3 154 345	2 573 293	2 765 338	3 605 892	961 607	9 659 739	4 575 291
Continente	78 405 035	9 659 739	...
R. A. Madeira	244 079	0	...
Calheta	4 755	1 314	...	0	0	0	0	1 380	0	0	0	0
Câmara de Lobos	38 533	3 664	27 840	0	...	16	...	2 838	0	364	0	0
Funchal	101 515	25 238	13 722	...	2 099	3 327	77	817	...	2 950	0	...
Machico	38 666	26 943	586	0	0	897	0	0	0	1 517
Ponta do Sol	2 328	680	0	0	0	0	0	...	0	0	0	0
Porto Moniz	464	0	0	...	0	...	0	0	0	0
Ribeira Brava	4 201	1 268	0	0	0	955	0	0	0	0
Santa Cruz	49 662	39 909	...	0	10	101	0	282	0	...	0	0
Santana	783	134	0	0	0	0	0	252	0	0	0	0
São Vicente	2 706	394	...	0	0	0	0	...	0	0	0	0
Porto Santo	464	121	0	0	0	0	0	...	0	0	0	0
	<u>Total</u>	<u>10</u>	<u>11</u>	<u>12</u>	<u>13</u>	<u>14</u>	<u>15</u>	<u>16</u>	<u>17</u>	<u>18</u>	<u>19</u>	<u>20</u>

© INE, I.P., Portugal, 2015. Informação disponível até 30 de setembro de 2015. Information available till 30th September, 2015.

Fonte: INE, I.P., Sistema de Contas Integradas das Empresas.

Source: Statistics Portugal, Integrated Business Accounts System.

Para mais informação consulte / For more information see:

<http://www.ine.pt/xurl/ind/0008513>

III.3.19 - Volume de negócios das empresas das indústrias transformadoras por município da sede, segundo a CAE-Rev.3, 2013 (continuação)

III.3.19 - Turnover of manufacturing enterprises by head office municipality, according to CAE-Rev.3, 2013 (continued)

Unidade: milhares de euros													Unit: thousand euros	
	<u>21</u>	<u>22</u>	<u>23</u>	<u>24</u>	<u>25</u>	<u>26</u>	<u>27</u>	<u>28</u>	<u>29</u>	<u>30</u>	<u>31</u>	<u>32</u>	<u>33</u>	
Portugal	1 132 908	3 600 278	3 537 901	2 501 725	5 311 675	1 723 759	2 948 264	2 304 967	6 202 244	252 322	1 342 759	980 898	1 585 929	
Continente	1 132 908	
R. A. Madeira	0	
Calheta	0	0	...	0	392	0	0	0	0	0	0	...	217	
Câmara de Lobos	0	0	2 918	0	0	0	0	0	453	
Funchal	0	0	12 178	...	5 432	19	0	657	799	4 016	
Machico	0	...	1 728	0	5 997	0	0	0	0	0	...	0	610	
Ponta do Sol	0	0	616	0	526	0	0	0	0	0	...	0	...	
Porto Moniz	0	0	...	0	...	0	0	0	0	0	0	0	0	
Ribeira Brava	0	0	349	0	988	0	0	0	0	0	548	0	0	
Santa Cruz	0	0	...	0	1 367	0	0	0	169	343	1 057	
Santana	0	0	...	0	...	0	0	0	0	0	...	0	...	
São Vicente	0	0	...	0	273	0	0	0	0	0	...	0	0	
Porto Santo	0	0	...	0	174	0	0	0	0	0	0	0	...	

© INE, I.P., Portugal, 2015. Informação disponível até 30 de setembro de 2015. Information available till 30th September, 2015.

Fonte: INE, I.P., Sistema de Contas Integradas das Empresas.

Source: Statistics Portugal, Integrated Business Accounts System.

Para mais informação consulte / For more information see:

<http://www.ine.pt/xurl/ind/0008513>

III.3.20 - Volume de negócios dos estabelecimentos das indústrias transformadoras por município do estabelecimento, segundo a CAE-Rev.3, 2013 (continua)

III.3.20 - Turnover of manufacturing establishments by municipality, according to CAE-Rev.3, 2013 (to be continued)

Unidade: milhares de euros		Unit: thousand euros											
	Total	10	11	12	13	14	15	16	17	18	19	20	
Portugal	79 265 725	11 722 153	3 002 045	606 191	3 197 586	3 103 122	2 564 617	2 750 197	3 609 874	944 780	9 649 818	4 575 498	
Continente	78 283 894	11 025 915	2 947 812	544 748	3 194 434	3 099 804	2 563 613	2 733 465	...	932 204	9 649 818	4 572 598	
R. A. Madeira	252 215	116 164	48 034	...	2 153	2 152	...	8 678	...	4 209	0	1 897	
Calheta	4 656	1 314	...	0	0	0	0	1 380	0	0	0	0	
Câmara de Lobos	38 093	3 664	27 422	0	...	16	...	2 838	0	...	0	0	
Funchal	98 382	40 628	12 985	...	2 099	1 983	571	996	...	2 950	0	...	
Machico	45 600	26 977	586	0	885	0	0	0	1 369	
Ponta do Sol	2 328	680	0	0	0	0	0	487	0	0	0	0	
Porto Moniz	464	0	0	...	0	...	0	0	0	0	
Ribeira Brava	4 201	1 268	0	0	0	955	0	0	0	0	
Santa Cruz	54 119	40 850	5 498	0	10	101	0	452	0	...	0	...	
Santana	783	...	0	0	0	0	0	252	0	0	0	0	
São Vicente	2 706	394	...	0	0	0	0	...	0	0	0	0	
Porto Santo	882	121	...	0	0	0	0	...	0	0	0	0	
	Total	10	11	12	13	14	15	16	17	18	19	20	

© INE, I.P., Portugal, 2015. Informação disponível até 30 de setembro de 2015. Information available till 30th September, 2015.

Fonte: INE, I.P., Sistema de Contas Integradas das Empresas.

Source: Statistics Portugal, Integrated Business Accounts System.

Para mais informação consulte / For more information see:

<http://www.ine.pt/xurl/ind/0008599>

III.3.20 - Volume de negócios dos estabelecimentos das indústrias transformadoras por município do estabelecimento, segundo a CAE-Rev.3, 2013 (continuação)

III.3.20 - Turnover of manufacturing establishments by municipality, according to CAE-Rev.3, 2013 (continued)

Unidade: milhares de euros													Unit: thousand euros	
	<u>21</u>	<u>22</u>	<u>23</u>	<u>24</u>	<u>25</u>	<u>26</u>	<u>27</u>	<u>28</u>	<u>29</u>	<u>30</u>	<u>31</u>	<u>32</u>	<u>33</u>	
Portugal	1 354 402	3 589 011	3 518 929	2 475 511	5 318 817	1 719 934	3 198 422	1 991 157	6 233 036	252 085	1 350 920	980 109	1 557 512	
Continente	1 354 402	3 586 689	3 463 859	...	5 273 860	...	3 196 749	1 986 379	6 232 781	251 473	1 347 857	977 793	1 545 028	
R. A. Madeira	0	...	18 002	...	18 576	45	...	1 371	1 236	6 709	
Calheta	0	0	345	0	...	0	0	0	0	0	0	...	217	
Câmara de Lobos	0	0	2 896	0	0	0	0	0	453	
Funchal	0	...	7 388	...	4 348	0	495	799	4 016	
Machico	0	...	6 390	0	5 997	0	0	0	0	0	...	0	610	
Ponta do Sol	0	0	616	0	...	0	0	0	0	0	...	0	...	
Porto Moniz	0	0	...	0	...	0	0	0	0	0	0	0	0	
Ribeira Brava	0	0	349	0	988	0	0	0	0	0	548	0	0	
Santa Cruz	0	0	1 015	0	2 812	0	0	0	169	...	1 194	
Santana	0	0	...	0	...	0	0	0	0	0	...	0	...	
São Vicente	0	0	...	0	273	0	0	0	0	0	...	0	0	
Porto Santo	0	0	...	0	174	0	0	0	0	0	0	0	...	

© INE, I.P., Portugal, 2015. Informação disponível até 30 de setembro de 2015. Information available till 30th September, 2015.

Fonte: INE, I.P., Sistema de Contas Integradas das Empresas.

Source: Statistics Portugal, Integrated Business Accounts System.

Para mais informação consulte / For more information see:

<http://www.ine.pt/xurl/ind/0008599>

III.3.21 - Valor acrescentado bruto das empresas por município da sede, segundo a CAE-Rev.3, 2013
(continua)

III.3.21 - Gross value added of enterprises by head office municipality, according to CAE-Rev.3, 2013
(to be continued)

Unidade: milhares de euros

Unit: thousand euros

	<u>Total</u>	<u>A</u>	<u>B</u>	<u>C</u>	<u>D</u>	<u>E</u>	<u>F</u>	<u>G</u>	<u>H</u>
Portugal	72 922 195	1 213 594	429 338	16 731 636	4 417 283	1 338 283	5 508 212	14 031 828	5 867 087
Continente	70 831 513	1 116 457	425 651	16 543 617	4 208 450	1 302 858	5 280 599	13 617 258	5 616 982
R. A. Madeira	1 117 250	14 376	1 596	65 641	98 992	16 426	140 812	173 910	156 950
Calheta	66 188	1 225	0	1 160	...	0	56 093	1 950	186
Câmara de Lobos	44 751	3 717	...	12 520	9 529	7 426	1 137
Funchal	796 017	1 889	738	29 614	91 448	15 242	47 445	124 111	118 276
Machico	55 883	1 892	...	8 441	...	1 144	11 461	8 278	9 116
Ponta do Sol	9 940	978	240	637	0	0	2 458	2 094	223
Porto Moniz	2 946	96	0	188	0	0	245	321	44
Ribeira Brava	15 528	230	0	1 262	0	...	3 171	4 254	1 383
Santa Cruz	103 865	3 377	0	10 298	0	...	7 986	20 188	25 999
Santana	6 790	368	...	254	0	0	984	1 770	158
São Vicente	8 404	436	0	1 147	0	0	1 159	1 634	161
Porto Santo	6 937	169	...	121	...	0	282	1 885	268
	<u>Total</u>	<u>A</u>	<u>B</u>	<u>C</u>	<u>D</u>	<u>E</u>	<u>F</u>	<u>G</u>	<u>H</u>

© INE, I.P., Portugal, 2015. Informação disponível até 30 de setembro de 2015. Information available till 30th September, 2015.

Fonte: INE, I.P., Sistema de Contas Integradas das Empresas.

Source: Statistics Portugal, Integrated Business Accounts System.

Para mais informação consulte / For more information see:

<http://www.ine.pt/xurl/ind/0008514>

III.3.21 - Valor acrescentado bruto das empresas por município da sede, segundo a CAE-Rev.3, 2013 (continuação)

III.3.21 - Gross value added of enterprises by head office municipality, according to CAE-Rev.3, 2013 (continued)

Unidade: milhares de euros

Unit: thousand euros

	I	J	L	M	N	P	Q	R	S
Portugal	3 165 591	4 903 727	1 344 638	4 429 507	4 659 209	772 692	2 782 604	813 495	513 473
Continente	2 902 708	4 852 803	1 306 465	4 338 380	4 568 548	763 369	2 714 838	783 683	488 847
R. A. Madeira	200 964	36 389	26 679	50 066	53 130	2 368	37 605	26 354	14 992
Calheta	3 816	64	- 63	324	626	...	352	267	163
Câmara de Lobos	3 949	96	821	692	1 520	206	569	219	1 991
Funchal	157 048	34 333	25 203	43 334	41 834	576	32 119	24 250	8 558
Machico	2 649	162	106	1 102	606	236	827	274	1 994
Ponta do Sol	2 176	29	- 248	268	521	45	81	61	379
Porto Moniz	1 808	0	...	85	38	...	57	7	57
Ribeira Brava	1 446	654	...	1 057	1 090	165	481	29	161
Santa Cruz	20 759	...	595	2 340	5 547	938	2 630	762	1 461
Santana	2 291	0	...	152	239	47	123	53	114
São Vicente	2 733	0	44	256	269	62	131	324	47
Porto Santo	2 289	...	67	457	842	66	234	110	67
	I	J	L	M	N	P	Q	R	S

© INE, I.P., Portugal, 2015. Informação disponível até 30 de setembro de 2015. Information available till 30th September, 2015.

Fonte: INE, I.P., Sistema de Contas Integradas das Empresas.

Source: Statistics Portugal, Integrated Business Accounts System.

Para mais informação consulte / For more information see:

<http://www.ine.pt/xurl/ind/0008514>

III.3.22 - Valor acrescentado bruto das empresas das indústrias transformadoras por município da sede, segundo a CAE-Rev.3, 2013 (continua)

III.3.22 - Gross value added of manufacturing enterprises by head office municipality, according to CAE-Rev.3, 2013 (to be continued)

Unidade: milhares de euros

Unit: thousand euros

	Total	10	11	12	13	14	15	16	17	18	19	20
Portugal	16 731 636	1 988 999	684 491	331 558	786 031	1 006 051	735 313	616 194	809 025	401 865	239 612	585 940
Continente	16 543 617	239 612	...
R. A. Madeira	65 641	0	...
Calheta	1 160	409	...	0	0	0	0	434	0	0	0	0
Câmara de Lobos	12 520	1 104	8 612	0	...	7	...	645	0	318	0	0
Funchal	29 614	7 383	5 228	...	1 079	1 073	36	207	...	1 541	0	...
Machico	8 441	5 361	- 188	0	0	436	0	0	0	572
Ponta do Sol	637	142	0	0	0	0	0	...	0	0	0	0
Porto Moniz	188	0	0	...	0	...	0	0	0	0
Ribeira Brava	1 262	374	0	0	0	299	0	0	0	0
Santa Cruz	10 298	6 900	...	0	4	3	0	103	0	...	0	0
Santana	254	33	0	0	0	0	0	118	0	0	0	0
São Vicente	1 147	48	...	0	0	0	0	...	0	0	0	0
Porto Santo	121	44	0	0	0	0	0	...	0	0	0	0
	Total	10	11	12	13	14	15	16	17	18	19	20

© INE, I.P., Portugal, 2015. Informação disponível até 30 de setembro de 2015. Information available till 30th September, 2015.

Fonte: INE, I.P., Sistema de Contas Integradas das Empresas.

Source: Statistics Portugal, Integrated Business Accounts System.

Para mais informação consulte / For more information see:

<http://www.ine.pt/xurl/ind/0008514>

III.3.22 - Valor acrescentado bruto das empresas das indústrias transformadoras por município da sede, segundo a CAE-Rev.3, 2013 (continuação)

III.3.22 - Gross value added of manufacturing enterprises by head office municipality, according to CAE-Rev.3, 2013 (continued)

	Unidade: milhares de euros												Unit: thousand euros	
	<u>21</u>	<u>22</u>	<u>23</u>	<u>24</u>	<u>25</u>	<u>26</u>	<u>27</u>	<u>28</u>	<u>29</u>	<u>30</u>	<u>31</u>	<u>32</u>	<u>33</u>	
Portugal	412 589	1 019 580	1 111 032	296 234	1 747 967	313 001	621 766	700 886	1 037 249	70 719	414 005	264 821	536 708	
Continente	412 589	
R. A. Madeira	0	
Calheta	0	0	...	0	116	0	0	0	0	0	0	...	43	
Câmara de Lobos	0	0	1 334	0	0	0	0	0	261	
Funchal	0	0	3 195	...	2 226	8	0	223	409	1 530	
Machico	0	...	419	0	1 440	0	0	0	0	0	...	0	244	
Ponta do Sol	0	0	127	0	204	0	0	0	0	0	...	0	...	
Porto Moniz	0	0	...	0	...	0	0	0	0	0	0	0	0	
Ribeira Brava	0	0	46	0	305	0	0	0	0	0	203	0	0	
Santa Cruz	0	0	...	0	557	0	0	0	58	172	395	
Santana	0	0	...	0	...	0	0	0	0	0	...	0	...	
São Vicente	0	0	...	0	103	0	0	0	0	0	...	0	0	
Porto Santo	0	0	...	0	28	0	0	0	0	0	0	0	...	
	<u>21</u>	<u>22</u>	<u>23</u>	<u>24</u>	<u>25</u>	<u>26</u>	<u>27</u>	<u>28</u>	<u>29</u>	<u>30</u>	<u>31</u>	<u>32</u>	<u>33</u>	

© INE, I.P., Portugal, 2015. Informação disponível até 30 de setembro de 2015. Information available till 30th September, 2015.

Fonte: INE, I.P., Sistema de Contas Integradas das Empresas.

Source: Statistics Portugal, Integrated Business Accounts System.

Para mais informação consulte / For more information see:

<http://www.ine.pt/xurl/ind/0008514>

III.3.23 - Principais variáveis das empresas com sede na região e em Portugal, por secção e divisão da CAE-Rev.3, 2013 (continua)

III.3.23 - Main variables of enterprises with head office in the region and Portugal, by section and division of CAE-Rev.3, 2013 (to be continued)

	Empresas	Pessoal ao serviço	Principais gastos e perdas			Principais rendimentos e ganhos			Formação bruta de capital fixo	VABpm
			CMV/MC	FSE	Gastos com pessoal	Volume de negócios	Trabalhos para a própria entidade	Subsídios à exploração		
milhares de euros										
Portugal	1 097 492	3 373 518	173 494 694	73 898 688	43 668 120	317 333 214	648 111	1 640 390	11 577 471	72 922 195
A	107 974	160 959	2 890 166	1 580 219	757 177	5 548 170	19 815	469 709	596 009	1 213 594
B	1 157	9 628	207 791	411 810	192 719	989 032	22 394	1 028	126 153	429 338
C	66 423	637 427	49 509 438	13 688 349	10 326 242	79 428 970	89 604	130 661	2 594 814	16 731 636
10	9 208	88 189	8 453 631	1 608 084	1 231 608	11 945 515	4 264	20 101	359 132	1 988 999
11	1 441	14 481	1 553 357	796 481	331 195	3 014 638	1 333	27 850	160 023	684 491
12	6	589	245 585	28 154	29 002	606 191	261	34	15 025	331 558
13	3 436	40 707	1 711 842	659 621	541 847	3 141 493	1 708	5 821	118 594	786 031
14	8 481	83 440	1 159 081	1 005 669	827 608	3 154 345	1 320	5 243	58 647	1 006 051
15	3 041	47 534	1 349 427	511 882	548 045	2 573 293	847	5 022	85 526	735 313
16	5 526	28 389	1 686 860	465 769	396 492	2 765 338	2 207	4 321	101 633	616 194
17	602	11 012	2 038 146	826 339	252 638	3 605 892	806	3 611	83 536	809 025
18	2 559	15 213	349 455	230 883	254 758	961 607	1 551	1 443	58 625	401 865
19	17	1 990	8 715 803	506 664	154 840	9 659 739	0	57	81 455	239 612
20	762	11 702	3 308 793	734 075	340 394	4 575 291	7 781	4 603	223 118	585 940
21	127	6 089	493 200	252 867	190 490	1 132 908	506	1 780	41 812	412 589
22	1 060	23 570	2 045 203	573 728	464 478	3 600 278	3 984	4 093	228 471	1 019 580
23	4 025	38 758	1 492 350	1 026 623	697 618	3 537 901	7 405	4 324	149 321	1 111 032
24	336	8 170	1 931 310	320 528	178 969	2 501 725	2 433	1 064	50 950	296 234
25	11 684	76 612	2 355 742	1 230 426	1 261 582	5 311 675	11 268	9 372	247 102	1 747 967
26	367	8 882	1 228 513	197 794	201 392	1 723 759	2 597	2 602	42 489	313 001
27	627	17 627	1 844 889	487 595	425 755	2 948 264	3 435	3 284	69 082	621 766
28	1 618	20 435	1 204 072	448 086	396 183	2 304 967	5 189	4 417	97 449	700 886
29	709	30 461	4 501 651	719 607	643 492	6 202 244	24 745	3 348	148 732	1 037 249
30	204	3 444	125 728	61 393	59 996	252 322	1 194	2 255	61 629	70 719
31	4 573	28 611	702 232	235 043	308 569	1 342 759	1 476	5 823	46 657	414 005
32	2 847	13 100	539 089	187 888	173 325	980 898	993	1 559	30 043	264 821
33	3 167	18 422	473 478	573 150	415 967	1 585 929	2 305	8 637	35 764	536 708
D	925	8 913	15 205 356	1 776 666	445 520	21 552 395	194 419	4 395	1 693 384	4 417 283
E	1 224	29 945	869 120	1 081 866	572 613	3 197 399	29 435	22 499	353 153	1 338 283
F	81 335	307 907	4 936 528	8 577 796	4 182 342	19 495 745	51 019	12 467	156 411	5 508 212
G	226 644	723 488	92 093 087	12 294 946	9 501 461	116 784 758	30 493	89 630	1 459 169	14 031 828
45	28 131	88 617	9 857 017	1 174 979	1 173 731	12 275 004	12 934	14 765	124 671	1 488 904
46	60 052	222 308	48 902 435	6 325 576	4 112 445	61 399 361	8 875	46 703	584 599	6 667 017
47	138 461	412 563	33 333 635	4 794 391	4 215 285	43 110 393	8 684	28 162	749 899	5 875 907
H	22 396	147 757	801 051	11 046 078	3 421 946	17 520 380	13 833	115 085	573 979	5 867 087
I	82 211	265 694	2 598 228	2 906 007	2 289 688	8 424 619	20 054	35 082	668 379	3 165 591
J	14 507	82 744	1 196 171	5 856 683	2 515 049	11 653 617	122 481	45 840	1 293 710	4 903 727
L	28 298	45 299	996 826	1 386 573	403 109	3 729 165	25 444	5 191	536 209	1 344 638
M	110 209	211 386	613 536	4 693 071	2 853 649	9 679 491	14 489	120 471	519 080	4 429 507
N	136 269	375 670	660 972	4 013 477	3 163 617	9 180 002	10 295	18 922	288 262	4 659 209
P	55 354	91 749	40 490	586 995	776 747	1 400 582	268	305 373	52 511	772 692
Q	81 530	150 020	494 302	2 661 722	1 347 905	5 880 915	1 220	56 403	376 183	2 782 604
R	27 898	43 586	188 547	710 032	478 384	1 568 939	1 446	29 195	187 676	813 495
S	53 138	81 346	193 084	626 398	439 953	1 299 036	1 402	178 439	102 388	513 473
	Enterprises	Persons employed	Main outgoings and losses			Main incomes and gains			Gross fixed capital formation	GVAmP
	No.		CMV/MC	FSE	Personnel expenses	Turnover	Own work for the entity	Operating subsidies		
	thousand euros									

© INE, I.P., Portugal, 2015. Informação disponível até 30 de setembro de 2015. Information available till 30th September, 2015.

Fonte: INE, I.P., Sistema de Contas Integradas das Empresas.

Source: Statistics Portugal, Integrated Business Accounts System.

Para mais informação consulte / For more information see:

<http://www.ine.pt/xurl/ind/0008466>

<http://www.ine.pt/xurl/ind/0008471>

<http://www.ine.pt/xurl/ind/0008483>

<http://www.ine.pt/xurl/ind/0008467>

<http://www.ine.pt/xurl/ind/0008484>

<http://www.ine.pt/xurl/ind/0008485>

<http://www.ine.pt/xurl/ind/0008470>

<http://www.ine.pt/xurl/ind/0008482>

<http://www.ine.pt/xurl/ind/0008486>

III.3.23 - Principais variáveis das empresas com sede na região e em Portugal, por secção e divisão da CAE-Rev.3, 2013 (continuação)

III.3.23 - Main variables of enterprises with head office in the region and Portugal, by section and division of CAE-Rev.3, 2013 (continued)

	Empresas	Pessoal ao serviço	Principais gastos e perdas			Principais rendimentos e ganhos			Formação bruta de capital fixo	VABpm
			CMV/MC	FSE	Gastos com pessoal	Volume de negócios	Trabalhos para a própria entidade	Subsídios à exploração		
N.º										
R.A.Madeira	23 145	61 310	1 792 276	1 081 685	692 538	3 937 221	10 646	62 998	150 382	1 117 250
A	4 138	4 938	29 893	16 041	11 299	60 003	38	4 886	3 459	14 376
B	20	90	1 066	1 840	1 832	4 019	0	62	- 179	1 596
C	708	3 910	139 298	41 321	51 495	244 079	78	6 469	6 109	65 641
10	179
11	26
12	1
13	32
14	36
15	4
16	95
17	1
18	21
19	0	0	0	0	0	0	0	0	0	0
20	6
21	0	0	0	0	0	0	0	0	0	0
22	3
23	44
24	2
25	129
26	1
27	2
28	4
29	5
30	1
31	33
32	19
33	64
D	16	831	128 712	12 916	31 266	233 677	5 856	0	14 010	98 992
E	22	515	4 844	21 911	8 914	42 109	0	9	1 243	16 426
F	1 313	6 344	113 698	259 410	100 188	530 240	2 475	1 500	- 17 093	140 812
G	3 745	11 947	1 200 400	131 252	133 453	1 479 146	356	7 365	23 743	173 910
45	487	1 736	102 012	15 116	22 285	132 219	52	1 326	1 745	18 282
46	974	3 058	548 824	54 894	38 690	665 253	85	2 541	10 197	75 192
47	2 284	7 153	549 564	61 242	72 478	681 675	219	3 497	11 802	80 436
H	962	3 220	14 836	147 959	57 783	297 372	462	7 695	13 738	156 950
I	2 155	11 610	111 648	160 023	144 102	465 370	298	4 956	61 353	200 964
J	229	837	3 335	39 124	21 763	77 913	383	245	13 144	36 389
L	668	1 182	20 799	25 046	9 614	77 513	1	846	9 652	26 679
M	1 755	3 031	5 311	30 477	30 066	83 404	678	1 599	5 546	50 066
N	3 164	5 349	3 203	113 457	31 486	167 277	e	1 244	3 294	53 130
P	966	1 891	549	13 718	15 588	17 188	e	17 403	332	2 368
Q	1 566	2 382	4 351	32 969	14 408	74 618	e	1 805	4 978	37 605
R	765	1 404	4 566	20 348	17 182	48 959	0	5 449	5 434	26 354
S	953	1 829	5 766	13 875	12 099	34 334	21	1 464	1 617	14 992
	Enterprises	Persons employed	Main outgoings and losses			Main incomes and gains			Gross fixed capital formation	GVABpm
			CMV/MC	FSE	Personnel expenses	Turnover	Own work for the entity	Operating subsidies		
No.		thousand euros								

© INE, I.P., Portugal, 2015. Informação disponível até 30 de setembro de 2015. Information available till 30th September, 2015.

Fonte: INE, I.P., Sistema de Contas Integradas das Empresas.

Source: Statistics Portugal, Integrated Business Accounts System.

Para mais informação consulte / For more information see:

<http://www.ine.pt/xurl/ind/0008466>

<http://www.ine.pt/xurl/ind/0008471>

<http://www.ine.pt/xurl/ind/0008483>

<http://www.ine.pt/xurl/ind/0008467>

<http://www.ine.pt/xurl/ind/0008484>

<http://www.ine.pt/xurl/ind/0008485>

<http://www.ine.pt/xurl/ind/0008470>

<http://www.ine.pt/xurl/ind/0008482>

<http://www.ine.pt/xurl/ind/0008486>

III.3.24 - Variáveis das empresas do setor das tecnologias da informação e da comunicação (TIC) por NUTS III, 2013

III.3.24 - Variables of information and communication technology (ICT) sector by NUTS III, 2013

	<u>Empresas</u>	<u>Pessoal ao serviço</u>	<u>Volume de negócios</u>	<u>Valor acrescentado bruto</u>
	N.º		milhares de euros	
Portugal	12 680
Continente	12 296
Norte	3 406
Alto Minho	123	250	12 143	5 674
Cávado	473	3 665	546 860	111 374
Ave	276	971	42 997	19 376
A. M. Porto	2 241
Alto Tâmega	37
Tâmega e Sousa	129
Douro	77	318	22 569	5 355
Terras de Trás-os-Montes	50	82	3 842	1 731
Centro	2 048	8 311	656 881	211 724
Oeste	385	1 537	132 929	44 557
Região de Aveiro	389	2 740	341 845	83 824
Região de Coimbra	480	1 977	87 577	46 967
Região de Leiria	305	861	42 232	17 510
Viseu Dão Lafões	147	380	14 272	5 888
Beira Baixa	59	145	5 636	2 250
Médio Tejo	151	357	14 118	6 096
Beiras e Serra da Estrela	132	314	18 272	4 632
A. M. Lisboa	6 039	53 582	10 322 871	3 896 639
Alentejo	422	904	78 720	23 825
Alentejo Litoral	51	70	1 459	840
Baixo Alentejo	36	47	787	345
Lezíria do Tejo	179	428	18 225	8 182
Alto Alentejo	41	64	1 897	340
Alentejo Central	115	295	56 353	14 118
Algarve	381	686	44 274	12 230
R. A. Açores	180	413	61 391	12 501
R. A. Madeira	204	744	92 392	35 772
	<u>Enterprises</u>	<u>Persons employed</u>	<u>Turnover</u>	<u>Gross value added</u>
	No.		thousand euros	

© INE, I.P., Portugal, 2015. Informação disponível até 30 de setembro de 2015. Information available till 30th September, 2015.

Fonte: INE, I.P., Sistema de Contas Integradas das Empresas.

Source: Statistics Portugal, Integrated Business Accounts System.

Para mais informação consulte / For more information see:

<http://www.ine.pt/xurl/ind/0008491>

<http://www.ine.pt/xurl/ind/0008517>

<http://www.ine.pt/xurl/ind/0008515>

<http://www.ine.pt/xurl/ind/0008519>



III.4

COMÉRCIO INTERNACIONAL INTERNATIONAL TRADE

III.4.1 – Indicadores do comércio internacional por NUTS III, 2014 Po

Indicators of international trade by NUTS III, 2014 Po

III.4.2 – Comércio internacional declarado de mercadorias de operadores com sede na região, por secção da Nomenclatura Combinada, 2014 Po

International trade declared of goods of operators with the headquarters in the region by sections of Combined Nomenclature, 2014 Po

III.4.3 – Comércio internacional declarado de mercadorias de operadores com sede na região, por Classificação por Grandes Categorias Económicas, 2014 Po

International trade declared of goods of operators with the headquarters in the region, Classified by Broad Economic Categories, 2014 Po

III.4.4 – Comércio internacional declarado de mercadorias de operadores com sede na região, por país de destino ou origem, 2014 Po

International trade declared of goods of operators with the headquarters in the region, by country of destination or origin, 2014 Po

III.4.5 – Comércio internacional declarado de mercadorias por município de sede dos operadores, 2014 Po

International trade declared of goods by municipality of headquarters, 2014 Po

Nota Explicativa

Na presente edição do subcapítulo **III.4 – Comércio Internacional**, é apresentada **informação regional** sobre as trocas comerciais de bens com a União Europeia e os Países Terceiros, e com base no **local da sede** do operador.

No que se refere aos dados para Portugal, as Estatísticas do Comércio Internacional de bens produzem, desde 1993 e para o comércio Intra-UE, **estimativas para as não respondidas** e para as **empresas que se encontram abaixo dos limiares de assimilação** (que isentam da obrigatoriedade de prestação de informação um conjunto significativo de empresas).

Até 2009 a informação de carácter regional publicada, respeita exclusivamente a dados declarados. A partir de 2010 inclui as estimativas de não resposta efetuadas nas estatísticas do Comércio Intra-UE.

A informação tem por base a desagregação entre países Intra-UE e Extra-UE correspondendo ao momento de adesão dos países à União Europeia.

Explanatory Note

In this edition of the sub-chapter **III.4 – International Trade**, **regional information** on commercial exchanges of goods with the European Union and with Third Countries refers to the **location of the operators' headquarters**.

Regarding data for Portugal, the International Trade in Goods Statistics provide, since 1993 and for Intra-EU trade, **adjustments for non-responses** and for **transactions below the exemption thresholds** (which exempt a large number of enterprises from the requirement to provide information).

Until 2009 the regional information is based, exclusively, on declared values. From 2010 onwards regional information also includes estimation for non-response in Intra-EU trade.

The breakdown by Intra-EU and Extra-EU regions takes into account the date of accession of each country in the European Union.

III.4.1 - Indicadores do comércio internacional por NUTS III, 2014 Po

III.4.1 - Indicators of international trade by NUTS III, 2014 Po

Unidade: %

Unit: %

	<u>Taxa de cobertura das importações pelas exportações</u>	Proporção das exportações para os 4 principais mercados no total das exportações	Proporção das exportações intra-UE (UE28) no total das exportações	Proporção das exportações para Espanha no total das exportações	Proporção das importações dos 4 principais mercados no total das importações	Proporção das importações intra-UE (UE28) no total das importações	Proporção das importações provenientes de Espanha no total das importações	<u>Proporção das exportações de bens de alta tecnologia no total das exportações</u>	<u>Intensidade exportadora</u>	<u>Grau de abertura</u>
	<u>Coverage rate of imports by exports</u>	Rate of exports to 4 main markets as a proportion of total exports	Rate of exports intra-EU (EU28) as a proportion of total exports	Rate of exports to Spain as a proportion of total exports	Rate of imports from the 4 main markets as a proportion of total imports	Rate of imports intra-EU (EU28) as a proportion of total imports	Rate of imports from Spain as a proportion of total imports	<u>Proportion of exports of high technology goods</u>	<u>Export intensity</u>	<u>Degree of openness</u>
Portugal	81,57	54	71	23	57	75	33	3,62	27,73	62
Continente	84,14	53	71	23	56	74	32	3,60	27,76	61
Norte	141,72	60	78	25	65	84	37	4,01	36,25	62
Alto Minho	157,01	70	84	28	83	94	43	5,24	49,62	81
Cávado	194,22	68	84	17	70	85	38	10,63	31,41	48
Ave	198,97	63	82	27	54	69	26	2,01	62,03	93
A. M. Porto	115,15	56	73	25	63	84	38	4,25	34,84	65
Alto Tâmega	140,12	83	91	43	94	98	76	0,49	5,71	10
Tâmega e Sousa	262,71	60	81	19	74	89	42	0,19	36,61	51
Douro	62,12	48	53	10	91	95	73	0,65	3,56	9
Terras de Trás-os-Montes	118,52	91	96	40	91	99	15	0,05	26,84	49
Centro	125,45	57	76	26	67	85	38	2,03	28,30	51
Oeste	89,24	64	69	22	68	82	47	0,66	20,86	44
Região de Aveiro	135,33	57	78	23	65	82	29	4,80	54,24	94
Região de Coimbra	138,62	59	73	28	69	84	45	1,06	17,48	30
Região de Leiria	149,95	62	74	31	63	83	34	0,35	28,97	48
Viseu Dão Lafões	117,51	64	82	27	82	95	41	0,96	35,10	65
Beira Baixa	162,53	68	86	25	92	99	69	0,96	11,52	19
Médio Tejo	110,86	58	75	29	61	75	35	0,22	22,24	42
Beiras e Serra da Estrela	123,81	57	76	21	78	94	52	0,21	19,35	35
A. M. Lisboa	48,30	47	60	19	51	67	27	4,25	24,09	74
Alentejo	130,29	52	77	24	69	82	40	2,53	25,91	46
Alentejo Litoral	165,78	74	87	27	79	55	45	0,02	37,65	60
Baixo Alentejo	539,72	69	76	24	84	85	69	1,12	28,50	34
Lezíria do Tejo	68,27	61	77	26	77	92	36	0,72	23,87	59
Alto Alentejo	135,74	74	91	29	69	81	45	9,79	18,46	32
Alentejo Central	184,64	45	58	12	72	77	40	6,79	21,70	33
Algarve	65,70	65	76	41	77	91	55	3,69	1,95	5
R. A. Açores	69,41	56	63	29	71	75	27	8,87	2,57	6
R. A. Madeira	101,74	76	20	8	61	82	36	7,43	3,03	6

© INE, I.P., Portugal, 2015. Informação disponível até 17 de dezembro de 2015. Information available till 17th December, 2015.

Fonte: INE, I.P., Estatísticas do Comércio Internacional de Bens e Contas Regionais (Base 2011).

Source: Statistics Portugal, Statistics on External Trade of Goods and Regional Accounts (2011 Base).

Nota: Os valores para Portugal incluem as estimativas de não respostas e das transações abaixo dos limiares de assimilação. A localização geográfica corresponde à localização da sede do operador. Em 2014, os indicadores "Intensidade exportadora" e "Grau de abertura" têm subjacente os dados preliminares do PIB resultantes das Contas Regionais.

Note: Values for Portugal include adjustments for non-responses and for transactions below the assimilation thresholds. Geographic location concerns operators' headquarters. In 2014, the items "Export intensity" and "Degree of openness" consider preliminary data of GDP from Regional Accounts.

Para mais informação consulte / For more information see:

<http://www.ine.pt/xurl/ind/0008077><http://www.ine.pt/xurl/ind/0008785><http://www.ine.pt/xurl/ind/0008078><http://www.ine.pt/xurl/ind/0008786>

III.4.2 - Comércio internacional declarado de mercadorias de operadores com sede na região, por secção da Nomenclatura Combinada, 2014 Po

III.4.2 - International trade declared of goods of operators with the headquarters in the region, by sections of Combined Nomenclature, 2014 Po

Unidade: milhares de euros

Unit: thousand euros

	Total		Comércio Intra-UE		Comércio Extra-UE		
	Exportações	Importações	Exportações	Importações	Exportações	Importações	
R. A. Madeira	123 726	121 607	25 274	99 809	98 452	21 798	R. A. Madeira
Secção I	9 960	21 876	9 869	13 553	91	8 323	Section I
Secção II	6	4 297	2	3 783	4	514	Section II
Secção III	2	766	0	766	2	0	Section III
Secção IV	15 440	11 176	10 139	10 721	5 301	455	Section IV
Secção V	3 046	3 111	0	3 111	3 046	0	Section V
Secção VI	12 008	3 526	368	3 507	11 640	19	Section VI
Secção VII	8 228	5 442	105	4 982	8 123	460	Section VII
Secção VIII	224	639	173	631	51	8	Section VIII
Secção IX	1 289	843	245	839	1 044	4	Section IX
Secção X	448	2 708	3	2 603	445	105	Section X
Secção XI	2 665	6 780	318	5 870	2 347	909	Section XI
Secção XII	676	2 805	334	2 698	342	106	Section XII
Secção XIII	2 526	5 146	ə	4 691	2 526	455	Section XIII
Secção XIV	139	340	109	310	30	31	Section XIV
Secção XV	9 857	8 680	14	8 603	9 842	77	Section XV
Secção XVI	39 643	23 301	2 502	22 931	37 142	370	Section XVI
Secção XVII	6 363	13 320	ə	3 688	6 363	9 632	Section XVII
Secção XVIII	4 508	3 336	335	3 251	4 173	85	Section XVIII
Secção XIX	0	1	0	1	0	0	Section XIX
Secção XX	6 481	3 165	634	2 922	5 848	242	Section XX
Secção XXI	217	348	124	346	93	2	Section XXI
	Total		Intra-EU trade		Extra-EU trade		
	Exports	Imports	Exports	Imports	Exports	Imports	

© INE, I.P., Portugal, 2015. Informação disponível até 30 de setembro de 2015. Information available till 30th September, 2015.

Fonte: INE, I.P., Estatísticas do Comércio Internacional de Bens.

Source: Statistics Portugal, Statistics on External Trade of Goods.

Nota: Não inclui os dados para os quais não é possível dispor de informação sobre a localização da sede do operador, nomeadamente operadores com NUTS desconhecida (onde se incluem operadores estrangeiros), estimativas das transações abaixo dos limiares de assimilação e não respostas, efetuadas nas estatísticas do Comércio Intra-UE e dados sujeitos a segredo estatístico. A partir de 2010 inclui as estimativas de não resposta efetuadas nas estatísticas do Comércio Intra-UE.

Note: It does not include data for which it is not possible to have information about the localization of the operator headquarters, namely operators with unknown NUTS (includes foreign operators), estimations for transactions below the exemption thresholds and non-response in Intra-EU trade and confidential data. Since 2010 includes estimations for non-response in Intra-EU trade.

Para mais informação consulte / For more information see:

<http://www.ine.pt/xurl/ind/0008169>

<http://www.ine.pt/xurl/ind/0008168>

III.4.3 - Comércio internacional declarado de mercadorias de operadores com sede na região, por Classificação por Grandes Categorias Económicas, 2014 Po

III.4.3 - International trade declared of goods of operators with the headquarters in the region, Classified by Broad Economic Categories, 2014 Po

Unidade: milhares de euros

Unit: thousand euros

	Total		Comércio Intra-UE		Comércio Extra-UE		
	Exportações	Importações	Exportações	Importações	Exportações	Importações	
R. A. Madeira	123 726	121 607	25 274	99 809	98 452	21 798	R. A. Madeira
Produtos alimentares e bebidas	25 196	34 483	20 009	25 327	5 187	9 155	Food and Beverages
Fornecimentos industriais não especificados noutras categorias	33 844	25 946	317	24 762	33 527	1 185	Industrial goods not specified else here
Combustíveis e lubrificantes	2 521	97	0	97	2 521	0	Fuels and oils
Máquinas, outros bens de capital (exceto material de transporte) e seus acessórios	45 387	29 638	2 676	29 152	42 711	486	Machines, other capital goods (except transport material) and accessories
Material de transporte e acessórios	7 351	15 792	ø	6 152	7 351	9 640	Transport material and accessories
Bens de consumo não especificados noutras categorias	9 209	15 624	2 127	14 292	7 082	1 332	Consumer goods not specified else here
Bens não especificados noutras categorias	202	11	129	10	73	ø	Goods not specified else here
	Total		Intra-EU trade		Extra-EU trade		
	Exports	Imports	Exports	Imports	Exports	Imports	

© INE, I.P., Portugal, 2015. Informação disponível até 30 de setembro de 2015. Information available till 30th September, 2015.

Fonte: INE, I.P., Estatísticas do Comércio Internacional de Bens.

Source: Statistics Portugal, Statistics on External Trade of Goods.

Nota: A nomenclatura CGCE (Classificação por Grandes Categorias Económicas) não inclui os produtos 71082000 – "Ouro para uso monetário" e 71189000 – "Moedas, incluídas as moedas com curso legal (exceto medalhas, moedas montadas em objetos de adorno pessoal, moedas com caráter de objetos de coleção, com valor numismático, desperdícios e resíduos)". Não inclui dados para os quais não é possível dispor de informação sobre a localização da sede do operador, nomeadamente operadores com NUTS desconhecida (onde se incluem operadores estrangeiros), estimativas das transações abaixo dos limiares de assimilação e não respostas efetuadas nas estatísticas do Comércio Intra-UE e dados sujeitos a segredo estatístico. A partir de 2010 inclui as estimativas de não resposta efetuadas nas estatísticas do Comércio Intra-UE.

Note: The BEC (Broad Economic Categories) classification does not include the products 71082000 – "Gold for monetary use" and 71189000 – "Coin (excl. coin being legal tender, gold and silver coin, medals, jewellery of coins, collectors of coins, waste and scrap). It does not include data for which it is not possible to have information about the localization of the operator headquarters, namely operators with unknown NUTS (includes foreign operators), estimations for transactions below the exemption thresholds, non-response in Intra-EU trade and confidential data. Since 2010 include estimations for non-response in Intra-EU trade.

Para mais informação consulte / For more information see:

<http://www.ine.pt/xurl/ind/0007928>
<http://www.ine.pt/xurl/ind/0007927>

III.4.4 - Comércio internacional declarado de mercadorias de operadores com sede na região, por país de destino ou origem, 2014 Po (continua)

III.4.4 - International trade declared of goods of operators with the headquarters in the region, by country of destination or origin, 2014 Po (to be continued)

Unidade: milhares de euros

Unit: thousand euros

	Região Autónoma da Madeira		Portugal		
	Exportações	Importações	Exportações	Importações	
Comércio Intra-UE 28	25 274	99 809	34 098 625	44 102 227	Intra-EU 28 trade
Alemanha	1 464	7 762	5 621 308	7 276 484	Germany
Áustria	153	659	269 118	286 766	Austria
Bélgica	797	8 162	1 307 316	1 571 235	Belgium
Bulgária	150	98	66 026	106 075	Bulgaria
Chipre	0	118	26 871	4 010	Cyprus
Croácia	3	ə	15 224	36 262	Croatia
Dinamarca	258	1 124	304 331	266 226	Denmark
Eslováquia	0	38	96 806	162 714	Slovakia
Eslovénia	0	71	26 790	44 868	Slovenia
Espanha	10 420	44 051	11 298 417	19 201 752	Spain
Estónia	10	20	28 531	15 916	Estonia
Finlândia	174	491	241 617	157 319	Finland
França	4 001	6 438	5 647 889	4 163 422	France
Grécia	13	850	173 623	113 430	Greece
Hungria	0	201	213 634	251 900	Hungary
Irlanda	16	299	189 206	609 556	Ireland
Itália	4 080	12 499	1 542 031	3 068 687	Italy
Letónia	3	27	17 856	6 062	Latvia
Lituânia	3	29	29 523	68 201	Lithuania
Luxemburgo	21	17	72 341	109 673	Luxemburg
Malta	2	1	63 378	19 369	Malta
Países Baixos	412	8 521	1 908 174	3 029 161	Netherlands
Polónia	500	184	473 188	534 355	Poland
Reino Unido	2 327	4 521	2 938 983	1 808 983	United Kingdom
República Checa	23	3 167	319 491	407 911	Czech Republic
Roménia	12	222	273 528	124 253	Romania
Suécia	298	240	465 162	657 636	Sweden
Comércio Extra-UE	98 452	21 798	14 006 008	14 874 182	Extra-EU trade
Do qual					Of which
Países Africanos de Língua Portuguesa	83 134	183	3 830 623	1 652 081	Portuguese-speaking African countries
Angola	75 127	1	3 176 023	1 605 752	Angola
Cabo Verde	3 286	119	214 933	11 065	Cape Verde
Guiné-Bissau	29	0	65 044	211	Guinea-Bissau
Moçambique	4 559	63	318 020	34 911	Mozambique
São Tomé e Príncipe	133	0	56 604	142	São Tomé and Príncipe
	Região Autónoma da Madeira		Portugal		
	Exports	Imports	Exports	Imports	

III.4.4 - Comércio internacional declarado de mercadorias de operadores com sede na região, por país de destino ou origem, 2014 Po (continuação)

III.4.4 - International trade declared of goods of operators with the headquarters in the region, by country of destination or origin, 2014 Po (continued)

Unidade: milhares de euros

Unit: thousand euros

	Região Autónoma da Madeira		Portugal		
	Exportações	Importações	Exportações	Importações	
Países mais importantes no comércio externo de Portugal					Portugal's most important external trading partners
Abastecimento e provisões de bordo no âmbito das trocas comerciais com países terceiros	894	0	651 929	0	Stores and provisions within the framework of trade with third countries
Árabia Saudita	0	0	112 565	785 365	Saudi Arabia
Argélia	0	0	588 074	712 255	Algeria
Brasil	81	3 651	638 663	864 829	Brazil
Cazaquistão	0	0	4 523	814 296	Kazakhstan
China	112	1 126	838 812	1 598 625	China
Estados Unidos	2 082	520	2 110 444	918 405	United States
Índia	0	5	95 299	491 763	India
Marrocos	0	1	587 275	136 496	Morocco
Rússia (Federação da)	280	0	204 115	710 806	Russian Federation
Suíça	544	78	429 182	265 944	Switzerland
Turquia	0	9 333	403 435	387 651	Turkey
Outros países importantes no comércio externo da região					Other region's important external trading partners
Congo	2 629	0	47 341	289 933	Congo
Guiné Equatorial	2 791	0	54 310	211 602	Equatorial Guinea
Japão	1 504	2	124 574	251 064	Japan
Nova Zelândia	0	1 480	12 972	18 991	New Zealand
Uruguai	0	3 587	38 970	55 317	Uruguay
	Região Autónoma da Madeira		Portugal		
	Exports	Imports	Exports	Imports	

© INE, I.P., Portugal, 2015. Informação disponível até 30 de setembro de 2015. Information available till 30th September, 2015.

Fonte: INE, I.P., Estatísticas do Comércio Internacional de Bens.

Source: Statistics Portugal, Statistics on External Trade of Goods.

Nota: Os totais do comércio intracomunitário podem não ser iguais à soma dos países devido à existência de comércio com países de destino ou origem desconhecida e pela não inclusão dos abastecimentos e provisões a bordo. Não incluídos para os quais não é possível dispor de informação sobre a localização da sede do operador, nomeadamente operadores com NUTS desconhecida (onde se incluem operadores estrangeiros), estimativas das transações abaixo dos limiares de assimilação, não respostas efetuadas nas estatísticas do Comércio Intra-UE e dados sujeitos a segredo estatístico. A partir de 2010 inclui as estimativas de não resposta efetuadas nas estatísticas do Comércio Intra-UE.

Note: The totals for intra-EU trade may not match the sum of the countries, because trade with countries of unspecified origin or destination was included, and goods delivered to vessels and aircrafts were excluded. It does not include data for which it is not possible to have information about the localization of the operator headquarters, namely operators with unknown NUTS (includes foreign operators), estimations for transactions below the exemption thresholds, non-response in Intra-EU trade and confidential data. Since 2010 includes estimations for non-response in Intra-EU trade.

III.4.5 - Comércio internacional declarado de mercadorias por município de sede dos operadores, 2014 Po

III.4.5 - International trade declared of goods by municipality of headquarters, 2014 Po

Unidade: milhares de euros

Unit: thousand euros

	Exportações			Importações		
	Total	Comércio intra-UE	Comércio extra-UE	Total	Comércio intra-UE	Comércio extra-UE
Portugal	48 104 633	34 098 625	14 006 008	58 976 409	44 102 227	14 874 182
Continente	45 950 006	32 781 439	13 168 567	54 611 417	40 284 197	14 327 220
R. A. Madeira	123 726	25 274	98 452	121 607	99 809	21 798
Calheta	651	173	478	1 791	1 656	135
Câmara de Lobos	3 998	2 040	1 957	6 395	6 118	276
Funchal	71 581	9 254	62 327	73 057	60 466	12 592
Machico	25 183	7 295	17 888	4 406	3 549	857
Ponta do Sol	ə	0	ə	486	447	39
Porto Moniz	0	0	0	27	26	ə
Ribeira Brava	1 380	30	1 351	1 427	1 418	9
Santa Cruz	20 568	6 483	14 085	32 661	24 777	7 884
Santana	78	0	78	315	311	4
São Vicente	287	0	287	556	556	ə
Porto Santo	0	0	0	486	485	2
	Exports			Imports		
	Total	Intra-EU trade	Extra-EU trade	Total	Intra-EU trade	Extra-EU trade

© INE, I.P., Portugal, 2015. Informação disponível até 30 de setembro de 2015. Information available till 30th September, 2015.

Fonte: INE, I.P., Estatísticas do Comércio Internacional de Bens.

Source: Statistics Portugal, Statistics on External Trade of Goods.

Nota: O valor de Portugal poderá não corresponder à soma das regiões, porque inclui dados para os quais não é possível dispor de informação sobre a localização da sede do operador, nomeadamente operadores com NUTS desconhecida (onde se incluem operadores estrangeiros), estimativas das transações abaixo dos limiares de assimilação, não respostas efetuadas nas estatísticas do Comércio Intra-UE e dados sujeitos a segredo estatístico. A partir de 2010 inclui as estimativas de não resposta efetuadas nas estatísticas do Comércio Intra-UE.

Note: The value for Portugal may not match the sum of the regions because includes data for which it is not possible to have information about the localization of the operator headquarters, namely operators with unknown NUTS (includes foreign operators), estimations for transactions below the exemption thresholds, non-response in Intra-EU trade and confidential data. Since 2010 include estimations for non-response in Intra-EU trade.

Para mais informação consulte / For more information see:

<http://www.ine.pt/xurl/ind/0008169>

<http://www.ine.pt/xurl/ind/0008168>



III.5

AGRICULTURA E FLORESTA AGRICULTURE AND FORESTRY

- III.5.1 – Indicadores da agricultura e floresta por NUTS II, 2013
Indicators of agriculture and forestry by NUTS II, 2013
- III.5.2 – Explorações e Superfície Agrícola Utilizada (SAU) por NUTS II, segundo as classes de SAU, 2013
Holdings and utilized agricultural area (UAA) by NUTS II, according to size classes of UAA, 2013
- III.5.3 – Explorações por NUTS II, segundo a utilização da SAU, 2013
Holdings by NUTS II, according to UAA, 2013
- III.5.4 – Explorações por NUTS II, segundo a dimensão económica, 2013
Holdings by NUTS II, according to economic size, 2013
- III.5.5 – Explorações agrícolas por NUTS II, segundo a natureza jurídica e a forma de exploração, 2013
Agricultural holdings by NUTS II, according to legal nature and form of exploration, 2013
- III.5.6 – Mão-de-obra agrícola por NUTS II, 2013
Agricultural labour force by NUTS II, 2013
- III.5.7 – Produção das principais culturas agrícolas por NUTSII, 2014
Main crops production by NUTS II, 2014
- III.5.8 – Produção vinícola declarada expressa em mosto por município, 2014 Po
Wine production declared (in grape must form) by municipality, 2014 Po
- III.5.9 – Gado abatido e aprovado para consumo, por espécie, segundo a NUTS II, 2014
Livestock slaughtering approved for consumption, by species, according to NUTS II, 2014
- III.5.10 – Efetivos animais por espécie, segundo a NUTS II, 2014
Livestock by species, according to NUTS II, 2014
- III.5.11 – Incêndios florestais e bombeiras/os por município, 2013 e 2014
Forestry fires and firemen by municipality, 2013 and 2014

III.5.1 - Indicadores da agricultura e floresta por NUTS II, 2013 (continua)

III.5.1 - Indicators of agriculture and forestry by NUTS II, 2013 (to be continued)

	Superfície agrícola utilizada (SAU) por exploração	SAU por unidade trabalho ano (UTA)	<u>Unidade de trabalho ano médio por exploração agrícola</u>	Valor da produção padrão total por exploração	Valor da produção padrão total por hectare de superfície agrícola utilizada	<u>Valor da produção padrão total por unidade trabalho ano</u>	<u>Proporção das explorações agrícolas com atividades lucrativas não agrícolas</u>	Explorações com rendimento do produtor agrícola singular exclusivamente da exploração	Superfície agrícola utilizada em conta própria
	ha	UTA	UTA	€	€	€	%	%	
Portugal	13,8	11,1	1,2	17 052,6 Rc	1 238,2 Rc	13 719,5 Rc	5,89	6	69
Continente	14,6	11,5	1,3	16 646,3 Rc	1 138,2 Rc	13 141,4 Rc	6,41	6	70
Norte	6,5	4,7	1,4	9 370,4 Rc	1 432,1 Rc	6 739,5 Rc	3,22	7	84
Centro	6,5	5,7	1,1	14 048,2 Rc	2 172,4 Rc	12 461,2 Rc	11,39	4	71
A. M. Lisboa	12,1	6,7	1,8	50 153,9 Rc	4 132,8 Rc	27 671,6 Rc	2,35	8	58
Alentejo	56,9	45,6	1,2	37 769,9 Rc	663,8 Rc	30 262,3 Rc	4,86	7	66
Algarve	8,0	7,8	1,0	11 539,4 Rc	1 445,9 Rc	11 300,6 Rc	3,68	4	81
R. A. Açores	10,0	10,6	0,9	35 465,7 Rc	3 536,4	37 423,2	1,09	15	44
R. A. Madeira	0,4	0,4	1,1	7 105,3	16 295,5 Rc	6 712,2 Rc	0,14	4	94

	Utilised agricultural area (UAA) per holding	UAA per annual work unit (AWU)	<u>Average annual work unit by agricultural holding</u>	Total standard production value per holding	Total standard production value per hectare of utilised agricultural area	<u>Average value of total standard production by annual work unit</u>	<u>Proportion of agricultural holdings with lucrative non agricultural activities</u>	Holdings whose sole holder's income derives exclusively from the holding	UAA in owner-manager regime
	ha	AWU	AWU	€	€	€	%	%	

© INE, I.P., Portugal, 2015. Informação disponível até 30 de setembro de 2015. Information available till 30th September, 2015.

Fonte: INE, I.P., Inquérito à Estrutura das Explorações Agrícolas.

Source: Statistics Portugal, Survey on Farm Structure.

Para mais informação consulte / For more information see:

<http://www.ine.pt/xurl/ind/0000026>

<http://www.ine.pt/xurl/ind/0005833>

<http://www.ine.pt/xurl/ind/0002889>

III.5.1 - Indicadores da agricultura e floresta por NUTS II, 2013 (continuação)

III.5.1 - Indicators of agriculture and forestry by NUTS II, 2013 (continued)

	Explorações		Tratores por 100 hectares da superfície agrícola utilizada	Bovinos por exploração	Vacas leiteiras por exploração	Suínos por exploração	Ovinos por exploração	Caprinos por exploração	Cabeças normais por hectare de SAU
	Com sistema de rega	Com trator							
	%		N.º						
Portugal	53,47	52,7	5,0	34,5	34,1	45,5	46,9	13,5	0,54
Continente	53,73	56,5	5,1	34,9	36,8	50,3	48,8	15,0	0,52
Norte	59,09	51,9	10,0	16,8	38,3	4,7	26,2	17,1	0,54
Centro	57,54	62,5	11,9	20,1	21,7	35,3	29,8	9,9	1,03
A. M. Lisboa	62,30	67,9	8,4	75,2	121,2	279,8	34,5	19,1	0,88
Alentejo	30,27	53,3	1,5	137,5	128,4	413,6	126,9	35,4	0,38
Algarve	51,55	55,2	8,5	34,0	2,8	12,9	51,4	22,5	0,21
R. A. Açores	5,32	26,6	3,9	37,4	30,7	13,5	5,5	4,2	1,73
R. A. Madeira	95,48	2,4	5,9	4,4	3,6	2,4	5,2	3,2	1,78

	Holdings		Tractors per 100 hectares of utilised agricultural area	Cattle per holding	Dairy cows per holding	Pigs per holding	Sheeps per holding	Goats per holding	Livestock units per hectare of UAA
	With system of irrigation	With tractor							
	%		No.						

© INE, I.P., Portugal, 2015. Informação disponível até 30 de setembro de 2015. Information available till 30th September, 2015.

Fonte: INE, I.P., Inquérito à Estrutura das Explorações Agrícolas.

Source: Statistics Portugal, Survey on Farm Structure.

Nota: Os indicadores relativos ao número médio de cada tipo de animais por exploração referem-se a explorações com esse tipo de animais.

Note: Indicators for average number of each animal species per holding concerns to holdings owning that particular species.

Para mais informação consulte / For more information see:

<http://www.ine.pt/xurl/ind/0003024>

<http://www.ine.pt/xurl/ind/0000039>

<http://www.ine.pt/xurl/ind/0000037>

<http://www.ine.pt/xurl/ind/0000041>

<http://www.ine.pt/xurl/ind/0000038>

III.5.1 - Indicadores da agricultura e floresta por NUTS II, 2013 (continuação)

III.5.1 - Indicators of agriculture and forestry by NUTS II, 2013 (continued)

	Produtores agrícolas singulares com atividade a tempo completo na exploração	Produtores agrícolas singulares mulheres	Produtores agrícolas singulares com formação profissional agrícola	Produtores agrícolas singulares com formação secundária ou superior	Idade média do produtor agrícola singular	População agrícola familiar por 100 habitantes	Idade média da mão-de-obra agrícola familiar
	%				Anos	N.º	Anos
Portugal	19,50	31,67	15,37	11,39	64	6,5	53
Continente	19,36	31,73	14,12	11,81	64	6,1	54
Norte	22,38	38,91	18,05	11,53	63	7,2	52
Centro	16,46	28,93	13,67	10,16	65	9,8	55
A. M. Lisboa	24,97	24,63	17,53	10,25	63	0,5	52
Alentejo	19,04	20,55	14,98	16,78	64	10,7	55
Algarve	13,64	28,40	9,34	12,31	69	5,5	61
R. A. Açores	25,78	14,01	13,16	7,53	56	14,0	44
R. A. Madeira	15,90	47,84	13,71	7,05	61	13,4	49
	Sole holders working full-time in the holding	Female sole holders	Sole holders with training on agriculture	Sole holders with medium or higher qualifications	Average age of sole holders	Family agricultural population per 100 inhabitants	Average age of family agricultural labour force
	%				Years	No.	Years

© INE, I.P., Portugal, 2015. Informação disponível até 30 de setembro de 2015. Information available till 30th September, 2015.

Fonte: INE, I.P., Inquérito à Estrutura das Explorações Agrícolas.

Source: Statistics Portugal, Survey on Farm Structure.

III.5.2 - Explorações e Superfície Agrícola Utilizada (SAU) por NUTS II, segundo as classes de SAU, 2013
III.5.2 - Holdings and utilised agricultural area (UAA) by NUTS II, according to size classes of UAA, 2013

	Explorações								SAU					
	<u>Superfície</u>	<u>Total</u>	Sem SAU	<u>Inferior a 1 ha</u>	<u>1 ha a < 5 ha</u>	<u>5 ha a < 20 ha</u>	<u>20 ha a < 50 ha</u>	<u>Superior ou igual 50 ha</u>	Total	Inferior a 1 ha	1 ha a < 5 ha	5 ha a < 20 ha	20 ha a < 50 ha	Superior ou igual 50 ha
	ha	N.º							ha					
Portugal	4 625 696	264 419	844	51 505	138 800	49 666	12 902	10 702	3 641 592	27 541	311 505	474 534	397 697	2 430 314
Continente	4 492 242	240 527	812	35 730	135 199	47 133	11 403	10 249	3 517 740	22 375	303 551	446 734	350 686	2 394 395
Norte	935 556	98 824	239	12 501	59 219	21 738	4 019	1 107	646 610	7 507	134 399	208 519	118 877	177 307
Centro	821 481	86 291	318	16 629	52 618	12 352	2 746	1 628	558 021	10 761	113 558	111 604	84 688	237 411
A. M. Lisboa	90 569	6 128	55	1 278	2 954	1 234	327	280	74 366	721	6 436	11 531	10 259	45 418
Alentejo	2 482 440	37 727	188	3 366	14 800	8 642	3 703	7 028	2 146 508	2 145	35 325	83 796	118 646	1 906 595
Algarve	162 196	11 557	13	1 955	5 608	3 167	607	206	92 234	1 241	13 832	31 283	18 216	27 663
R. A. Açores	125 330	11 825	18	4 639	2 713	2 504	1 497	452	118 589	1 585	6 627	27 566	46 945	35 866
R. A. Madeira	8 124	12 068	13	11 135	888	30	2	1	5 262	3 581	1 327	234	66	54

	Holdings							UAA						
	<u>Area</u>	<u>Total</u>	Without UAA	<u>Under 1 ha</u>	<u>1 ha to < 5 ha</u>	<u>5 ha to < 20 ha</u>	<u>20 ha to < 50 ha</u>	<u>Greater than or equal to 50 ha</u>	Total	Under 1 ha	1 ha to < 5 ha	5 ha to < 20 ha	20 ha to < 50 ha	Greater than or equal to 50 ha
	ha	No.							ha					

© INE, I.P., Portugal, 2015. Informação disponível até 30 de setembro de 2015. Information available till 30th September, 2015.

Fonte: INE, I.P., Inquérito à Estrutura das Explorações Agrícolas.

Source: Statistics Portugal, Survey on Farm Structure.

Para mais informação consulte / For more information see:

<http://www.ine.pt/xurl/ind/0005635>

<http://www.ine.pt/xurl/ind/0002765>

<http://www.ine.pt/xurl/ind/0005623>

<http://www.ine.pt/xurl/ind/0000251>

III.5.3 - Explorações por NUTS II, segundo a utilização da SAU, 2013

III.5.3 - Holdings by NUTS II, according to UAA, 2013

	Superfície agrícola utilizada		Terra arável		Horta familiar		Culturas permanentes		Pastagens permanentes	
	<u>Explorações</u>	<u>Superfície</u>	<u>Explorações</u>	<u>Superfície</u>	<u>Explorações</u>	<u>Superfície</u>	<u>Explorações</u>	<u>Superfície</u>	<u>Explorações</u>	<u>Superfície</u>
	N.º	ha	N.º	ha	N.º	ha	N.º	ha	N.º	ha
Portugal	263 576	3 641 592	179 064	1 100 861	170 615	15 381	212 912	708 765	77 786	1 816 585
Continente	239 714	3 517 740	163 927	1 081 311	157 911	14 473	197 566	704 302	68 777	1 717 653
Norte	98 585	646 610	70 248	187 586	74 845	6 617	86 020	223 659	33 431	228 748
Centro	85 973	558 021	62 196	193 116	61 990	5 420	70 173	148 445	20 367	211 041
A. M. Lisboa	6 073	74 366	4 160	34 829	2 098	222	3 242	12 990	1 383	26 325
Alentejo	37 539	2 146 508	21 770	640 773	12 670	1 754	27 078	272 569	12 562	1 231 411
Algarve	11 543	92 234	5 553	25 007	6 309	460	11 054	46 638	1 034	20 129
R. A. Açores	11 806	118 589	6 061	17 345	7 941	762	5 270	2 073	7 960	98 410
R. A. Madeira	12 055	5 262	9 075	2 205	4 763	146	10 075	2 389	1 050	522
	Utilised agricultural area		Arable land		Kitchen garden		Permanent crops		Permanent grassland	
	<u>Holdings</u>	<u>Area</u>	<u>Holdings</u>	<u>Area</u>	<u>Holdings</u>	<u>Area</u>	<u>Holdings</u>	<u>Area</u>	<u>Holdings</u>	<u>Area</u>
	No.	ha	No.	ha	No.	ha	No.	ha	No.	ha

© INE, I.P., Portugal, 2015. Informação disponível até 30 de setembro de 2015. Information available till 30th September, 2015.

Fonte: INE, I.P., Inquérito à Estrutura das Explorações Agrícolas.

Source: Statistics Portugal, Survey on Farm Structure.

Para mais informação consulte / For more information see:

<http://www.ine.pt/xurl/ind/0000046>

<http://www.ine.pt/xurl/ind/0000251>

III.5.4 - Explorações por NUTS II, segundo a dimensão económica, 2013

III.5.4 - Holdings by NUTS II, according to economic size, 2013

	<u>Valor da produção padrão total</u>	<u>Classes de dimensão económica</u>				
		Total	Menos de 8 000 €	De 8 000 € a menos de 25 000 €	De 25 000 € a menos de 100 000 €	100 000 € ou mais
	milhares de euros	N.º				
Portugal	4 509 024 Rc	264 419	202 411 Rc	34 653 Rc	18 611 Rc	8 745 Rc
Continente	4 003 895 Rc	240 527	186 543 Rc	30 667 Rc	15 873 Rc	7 444 Rc
Norte	926 017 Rc	98 824	81 069 Rc	12 153 Rc	3 826 Rc	1 777
Centro	1 212 229 Rc	86 291	68 764 Rc	9 901 Rc	5 606 Rc	2 020
A. M. Lisboa	307 343 Rc	6 128	3 119	1 625	870	515
Alentejo	1 424 946 Rc	37 727	24 939 Rc	5 077 Rc	4 766 Rc	2 945 Rc
Algarve	133 361 Rc	11 557	8 653 Rc	1 912 Rc	804	188
R. A. Açores	419 382	11 825	6 153	2 112	2 313	1 247
R. A. Madeira	85 747 Rc	12 068	9 716	1 874	425	54

	<u>Value of total standard production</u>	<u>Economic size classes</u>				
		Total	Less than 8 000 €	From 8 000 € to less than 25 000 €	From 25 000 to less than 100 000 €	100 000 € or more
	thousand euros	No.				

© INE, I.P., Portugal, 2015. Informação disponível até 30 de setembro de 2015. Information available till 30th September, 2015.

Fonte: INE, I.P., Inquérito à Estrutura das Explorações Agrícolas.

Source: Statistics Portugal, Survey on Farm Structure.

Nota: Os valores apresentados segundo a dimensão económica das explorações excluem as explorações com 0 euros.

Note: Data presented according to economic size classes exclude holdings with 0 euros.

Para mais informação consulte / For more information see:

<http://www.ine.pt/xurl/ind/0005831>

<http://www.ine.pt/xurl/ind/0005623>

III.5.5 - Explorações agrícolas por NUTS II, segundo a natureza jurídica e a forma de exploração, 2013

III.5.5 - Agricultural holdings by NUTS II, according to legal nature and form of exploration, 2013

	Total		Natureza jurídica				Forma de exploração da superfície agrícola utilizada					
			das quais				Total		das quais			
	Produtor singular		Sociedade		Conta própria				Arrendamento			
	N.º	ha	N.º	ha	N.º	ha	N.º	ha	N.º	ha	N.º	ha
Portugal	264 419	4 625 696	253 493	3 059 639	9 968	1 368 993	263 576	3 641 592	247 836	2 525 870	25 578	746 198
Continente	240 527	4 492 242	229 968	2 933 069	9 686	1 362 796	239 714	3 517 740	225 524	2 468 279	20 352	686 609
Norte	98 824	935 556	95 767	714 660	2 483	86 152	98 585	646 610	93 210	544 049	7 364	39 633
Centro	86 291	821 481	83 889	681 919	2 275	132 603	85 973	558 021	82 883	397 880	7 165	107 830
A. M. Lisboa	6 128	90 569	5 402	47 710	659	42 402	6 073	74 366	5 225	42 812	689	14 909
Alentejo	37 727	2 482 440	33 685	1 344 264	3 946	1 084 477	37 539	2 146 508	33 120	1 408 599	4 694	516 002
Algarve	11 557	162 196	11 225	144 517	323	17 162	11 543	92 234	11 087	74 939	439	8 236
R. A. Açores	11 825	125 330	11 641	118 890	156	5 904	11 806	118 589	10 431	52 664	5 044	59 414
R. A. Madeira	12 068	8 124	11 883	7 680	127	293	12 055	5 262	11 880	4 927	183	175

	Total		Legal Nature				Type of tenure of utilised agricultural area					
			of w hich				Total		of w hich			
	Sole Holder		Company		On Their Ow n				Leasing			
	No.	ha	No.	ha	No.	ha	No.	ha	No.	ha	No.	ha

© INE, I.P., Portugal, 2015. Informação disponível até 30 de setembro de 2015. Information available till 30th September, 2015.

Fonte: INE, I.P., Inquérito à Estrutura das Explorações Agrícolas.

Source: Statistics Portugal, Survey on Farm Structure.

Nota: Uma exploração agrícola pode conter mais do que uma forma de exploração da superfície agrícola utilizada.

Note: One agricultural holding may contain more than one type of tenure of utilised agricultural area.

Para mais informação consulte / For more information see:

<http://www.ine.pt/xurl/ind/0005623>

<http://www.ine.pt/xurl/ind/0002765>

<http://www.ine.pt/xurl/ind/0005635>

<http://www.ine.pt/xurl/ind/0003507>

<http://www.ine.pt/xurl/ind/0005617>

III.5.6 - Mão-de-obra agrícola por NUTS II, 2013

III.5.6 - Agricultural labour force by NUTS II, 2013

Unid: N.º UTA

Unit: No. of AWU

	Total				Mão-de-obra agrícola familiar			Mão-de-obra agrícola não familiar		
	Total	Homens	Mulheres	Com 55 ou mais anos	Produtor	Cônjuge	Outros membros da família	Permanente	Eventual	Mão-de-obra não contratada pelo produtor
Portugal	328 658	189 202	134 267	177 665	135 105	72 838	42 115	48 493	24 918	5 188
Continente	304 677	172 434	127 383	167 689	123 072	69 059	37 881	46 010	23 795	4 860
Norte	137 402	73 031	62 723	76 592	56 662	35 144	20 681	14 268	9 000	1 648
Centro	97 280	53 837	42 684	60 211	42 771	25 256	12 465	10 109	5 920	759
A. M. Lisboa	11 107	6 134	4 862	4 221	3 028	1 454	1 004	3 506	2 003	111
Alentejo	47 087	31 975	13 055	19 781	15 581	5 101	2 709	15 452	6 187	2 057
Algarve	11 801	7 457	4 059	6 885	5 030	2 105	1 022	2 675	684	285
R. A. Açores	11 206	8 918	2 033	3 782	6 109	1 399	1 485	1 535	422	256
R. A. Madeira	12 775	7 851	4 851	6 194	5 924	2 380	2 749	948	701	73

	Total				Family labour force			Non-family labour force		
	Total	Men	Women	55 years and over	Holder	Spouse	Other family members	Regular	Non-regular	Workers not hired by the holder

© INE, I.P., Portugal, 2015. Informação disponível até 30 de setembro de 2015. Information available till 30th September, 2015.

Fonte: INE, I.P., Inquérito à Estrutura das Explorações Agrícolas.

Source: Statistics Portugal, Survey on Farm Structure.

Nota: O inquérito não recolhe informação relativamente à idade da mão-de-obra agrícola eventual e à idade e sexo no caso da não contratada pelo produtor. Por isso, o somatório da mão-de-obra agrícola por sexo e por idade não corresponde ao total.

Note: The survey did not collect information by sex and age of non-regular agricultural labour force and workers not employed by the holder. Therefore, the sum of the agricultural labour force by sex and age does not match the total.

Para mais informação consulte / For more information see:

<http://www.ine.pt/xurl/ind/0000049>

III.5.7 - Produção das principais culturas agrícolas por NUTS II, 2014

III.5.7 - Main crops production by NUTS II, 2014

	Região Autónoma da Madeira			Portugal			
	<u>Superfície</u>	<u>Produção</u>	<u>Produtividade</u>	<u>Superfície</u>	<u>Produção</u>	<u>Produtividade</u>	
	ha	t	kg/ha	ha	t	kg/ha	
Culturas temporárias							Temporary crops
Cereais							Cereals
Trigo	35	70	1 986	47 826	98 794	2 066	Wheat
Milho	48	180	3 750	107 642	896 995	8 333	Maize
Aveia	0	0	//	50 540	67 443	1 334	Oats
Centeio	0	0	//	19 791	17 629	891	Rye
Cevada	0	0	//	17 165	37 914	2 209	Barley
Outras							Others
Batata	1 208	36 087	29 869	27 214	539 872	19 838	Potatoes
Feijão	0	0	//	3 120	1 802	578	Beans
Culturas permanentes							Permanent crops
Citrinos							Citrus fruits
Laranja	20	100	5 000	16 448	251 519	15 292	Orange
Tangerina	15	155	10 322	2 288	36 188	15 816	Tangerine
Frutos frescos							Fresh fruits
Maçã	94	1 454	15 539	13 847	273 721	19 767	Apple
Pera	24	349	14 532	12 007	210 009	17 491	Pear
Figo	17	138	8 001	4 404	2 826	642	Fig
Pêssego	6	29	4 762	3 610	41 053	11 371	Peach
Cereja	64	249	3 858	6 043	10 577	1 750	Cherry
Frutos secos							Nut fruits
Amêndoa	0	0	//	28 871	9 033	313	Almond
Castanha	94	94	997	35 352	18 464	522	Chestnut
Outros							Others
Azeitona de mesa	0	0	//	8 794	17 399	1 979	Table olive
Uva de mesa	5	40	7 976	2 102	14 435	6 867	Table grape
Outras Culturas Regionais							Other crops in the region
Banana	736	19 079	25 918	1 027	24 208	23 568	Banana

© INE, I.P., Portugal, 2015. Informação disponível até 30 de setembro de 2015. Information available till 30th September, 2015.

Fonte: INE, I.P., Estatísticas da Produção Vegetal.

Source: Statistics Portugal, Vegetable Production Statistics.

Nota: A produção de citrinos corresponde à colheita iniciada no ano agrícola e continuada nos primeiros meses do ano seguinte.

A superfície ocupada pelas árvores de fruto engloba os pomares e povoamento regular, assim como a correspondente a pés diversos.

O feijão referido no quadro é o feijão seco para grão e não o feijão "maduro".

Note: The citrus production corresponds to the harvest started in the agricultural year and continued in the first months of the following year.

Area used for fruit trees includes kitchen gardens and regular density planting as well as varied seedlings.

The type of beans referred in this information is the dry bean grain and not the "mature" beans.

Para mais informação consulte / For more information see:

<http://www.ine.pt/xurl/ind/0000018>

<http://www.ine.pt/xurl/ind/0000020>

<http://www.ine.pt/xurl/ind/0000022>

III.5.8 - Produção vinícola declarada expressa em mosto por município, 2014 Po

III.5.8 - Wine production declared (in grape must form) by municipality, 2014 Po

Unidade: hl

Unit: hl

	Total	Produção de vinho por qualidade						
		Vinho licoroso com denominação de origem protegida	Vinho com denominação de origem protegida		Vinho com indicação geográfica protegida		Vinhos sem certificação	
			Branco	Tinto / Rosado	Branco	Tinto / Rosado	Branco	Tinto / Rosado
Portugal	6 033 268	653 004	832 975	1 358 321	399 573	1 360 575	425 031	1 003 790
Continente	5 984 506	619 038	832 446	1 357 504	399 131	1 359 883	424 812	991 691
R. A. Madeira	35 849	32 658	444	817	15	0	134	1 781
Calheta	107	13	0	0	0	0	3	91
Câmara de Lobos	11 426	11 029	0	0	0	0	16	381
Funchal	11 761	11 415	20	308	0	0	0	18
Machico	23	2	0	0	0	0	0	21
Ponta do Sol	11	2	0	0	0	0	0	9
Porto Moniz	320	34	0	0	0	0	5	281
Ribeira Brava	118	31	0	0	0	0	2	85
Santa Cruz	10 183	9 986	52	136	0	0	7	2
Santana	337	30	0	0	0	0	14	293
São Vicente	1 392	112	372	374	15	0	11	509
Porto Santo	171	4	0	0	0	0	77	90

	Total	Wine production by quality						
		Liqueur wine by protected designation of origin	Wine by protected designation of origin		Wine by protected geographical indication		Wines without certification	
			White	Red / Rose	White	Red / Rose	White	Red / Rose

© INE, I.P., Portugal, 2015. Informação disponível até 30 de setembro de 2015. Information available till 30th September, 2015.

Fonte: Instituto da Vinha e do Vinho, I.P..

Source: Institute of Vineyard and Wine.

Nota: A produção é considerada segundo o local de vinificação. Os vinhos de casta sem denominação de origem protegida ou indicação geográfica protegida estão incluídos na rubrica "vinhos sem certificação".

Note: The production is considered according to the wine-growing location. Varietal wines without protected designation of origin or protected geographical indication are included in the item "wines without certification".

Para mais informação consulte / For more information see:

<http://www.ine.pt/xurl/ind/0008236>

III.5.9 - Gado abatido e aprovado para consumo, por espécie, segundo a NUTS II, 2014

III.5.9 - Livestock slaughtering approved for consumption, by species, according to NUTS II, 2014

	Unidade	Portugal	Norte	Centro	Área Metropolitana de Lisboa	Alentejo	Algarve	Região Autónoma dos Açores	Região Autónoma da Madeira	Unit	
Total do peso limpo	t	451 369	163 923	74 659	141 823	52 322	0	17 720	922	t	Total of net stripped weight
Bovina											Cattle
Vitelos											Calves
<u>Cabeças</u>	Nº	121 298	56 754	12 504	8 072	26 811	0	16 958	199	No.	<u>Heads</u>
<u>Peso limpo</u>	t	19 955	8 563	2 488	1 803	4 247	0	2 813	40	t	<u>Net stripped weight</u>
Adultos											Adults
<u>Cabeças</u>	Nº	219 826	85 315	37 300	31 297	24 049	0	38 188	3 677	No.	<u>Heads</u>
<u>Peso limpo</u>	t	59 888	22 971	10 095	9 258	7 219	0	9 468	877	t	<u>Net stripped weight</u>
Suína											Pigs
Leitões											Piglets
<u>Cabeças</u>	Nº	984 966	144 013	643 714	157 345	36 916	0	2 978	0	No.	<u>Heads</u>
<u>Peso limpo</u>	t	6 796	916	4 497	1 070	293	0	21	0	t	<u>Net stripped weight</u>
Adultos											Adults
<u>Cabeças</u>	Nº	4 387 026	1 622 806	664 645	1 614 318	417 567	0	67 668	22	No.	<u>Heads</u>
<u>Peso limpo</u>	t	353 257	129 125	52 777	129 369	36 588	0	5 395	2	t	<u>Net stripped weight</u>
Ovina											Sheep
Borregos											Lambs
<u>Cabeças</u>	Nº	818 574	195 475	311 337	23 549	287 692	0	448	73	No.	<u>Heads</u>
<u>Peso limpo</u>	t	8 833	1 654	3 180	268	3 724	0	6	1	t	<u>Net stripped weight</u>
Adultos											Adults
<u>Cabeças</u>	Nº	69 045	13 073	52 332	405	3 077	0	149	9	No.	<u>Heads</u>
<u>Peso limpo</u>	t	1 390	248	1 063	9	66	0	3	0	t	<u>Net stripped weight</u>
Caprina											Goats
Cabritos											Kids
<u>Cabeças</u>	Nº	100 146	28 451	41 910	4 055	24 781	0	940	9	No.	<u>Heads</u>
<u>Peso limpo</u>	t	571	160	235	23	144	0	9	0	t	<u>Net stripped weight</u>
Adultos											Adults
<u>Cabeças</u>	Nº	8 048	915	6 180	104	440	0	282	127	No.	<u>Heads</u>
<u>Peso limpo</u>	t	140	16	108	2	8	0	5	2	t	<u>Net stripped weight</u>
Equídea											Equidae
<u>Cabeças</u>	Nº	2 879	1 498	1 063	108	210	0	0	0	No.	<u>Heads</u>
<u>Peso limpo</u>	t	540	270	217	20	33	0	0	0	t	<u>Net stripped weight</u>

© INE, I.P., Portugal, 2015. Informação disponível até 30 de setembro de 2015. Information available till 30th September, 2015.

Fonte: INE, I.P., Inquérito ao Gado Abatido e Aprovado para Consumo.

Source: Statistics Portugal, Livestock slaughtering approved for consumption cattle.

Nota: Os dados referem-se a abates submetidos à inspeção sanitária.

Note: The information refers to slaughterings under control of the public health inspection.

Para mais informação consulte / For more information see:

<http://www.ine.pt/xurl/ind/0001327>

<http://www.ine.pt/xurl/ind/0001328>

III.5.10 - Efetivos animais por espécie, segundo a NUTS II, 2014

III.5.10 - Livestock by species, according to NUTS II, 2014

Unidade: milhares de cabeças

Unit: thousand heads

	Portugal	Norte	Centro	Área Metropo- litana de Lisboa	Alentejo	Algarve	Região Autónoma dos Açores	Região Autónoma da Madeira	
Total de bovinos	1 549	327	194	54	694	10	267	4	Total cattle
Dos quais									Of w hich
Bovinos com menos de 1 ano (vitelos)	487	100	69	21	210	4	83	1	Bovine animals less than 1 year old (calves)
Vacas	697	138	75	17	343	4	118	1	Cow s
Leiteiras	234	82	30	8	25	e	89	e	Dairy cow s
Outras	463	56	45	9	318	4	29	1	Other cow s
Total de suínos	2 127	67	868	214	923	23	29	4	Total pigs
Dos quais									Of w hich
Suínos com menos de 20 kg de peso vivo	714	15	302	74	301	11	10	1	Pigs w ith a live w eight of less than 20 kg
Porcos de engorda (> 50 kg de peso vivo)	691	29	265	75	308	4	8	2	Fattening pigs (live w eight of more than 50 kg)
Porcas reprodutoras	234	10	102	21	94	3	3	1	Sow s
Total de ovinos	2 033	323	469	42	1 151	41	3	4	Total sheep
Ovelhas e borregas cobertas	1 607	272	406	35	859	30	2	3	Ew es and ew e lambs put to the ram
Outros ovinos	425	51	63	7	292	11	1	1	Other sheep
Total de caprinos	382	96	128	8	122	14	8	6	Total goats
Cabras e chibas cobertas	322	83	112	6	98	11	7	5	Goats and kids w hich have been mated
Outros caprinos	60	13	17	2	24	3	1	e	Other goats

© INE, I.P., Portugal, 2015. Informação disponível até 30 de setembro de 2015. Information available till 30th September, 2015.

Fonte: INE, I.P., Inquérito aos Efetivos Animais.

Source: Statistics Portugal, Animal livestock survey.

Para mais informação consulte / For more information see:

<http://www.ine.pt/xurl/ind/0000537><http://www.ine.pt/xurl/ind/0000539><http://www.ine.pt/xurl/ind/0000538><http://www.ine.pt/xurl/ind/0000540>

III.5.11 - Incêndios florestais e bombeiras/os por município, 2013 e 2014

III.5.11 - Forestry fires and firemen by municipality, 2013 and 2014

	<u>Ocorrências de incêndios florestais</u>	<u>Superfície ardida</u>			<u>Taxa de superfície florestal ardida</u>	<u>Corporações de bombeiras/os</u>	<u>Bombeiras/os</u>
		Total	Povoamentos florestais	Matos			
	N.º	ha			%	N.º	
	2014				2014 Po	2013	
Portugal	7 111	20 347	9 105	11 242	0,335	472	29 703
Continente	7 067	19 930	8 727	11 203	0,332	443	28 227
R. A. Madeira	44	417	377	40	0,705	12	653
Calheta	13	6	3	3	x	1	38
Câmara de Lobos	3	3	3	ə	x	1	70
Funchal	1	71	71	0	x	2	213
Machico	11	2	ə	2	x	1	55
Ponta do Sol	2	ə	ə	ə	x	0	0
Porto Moniz	1	ə	0	ə	x	0	0
Ribeira Brava	6	333	299	34	x	1	40
Santa Cruz	1	0	0	0	x	2	94
Santana	5	1	ə	1	x	1	65
São Vicente	1	1	1	0	x	1	49
Porto Santo	0	0	0	0	x	2	29

	<u>Fire occurrences</u>	<u>Burnt surface</u>			<u>Burnt forested surface rate</u>	<u>Firemen's corporations</u>	<u>Firemen</u>
		Total	Forest stands	Shrub land			
	No.	ha			%	No.	
	2014				2014 Po	2013	

© INE, I.P., Portugal, 2015. Informação disponível até 30 de setembro de 2015. Information available till 30th September, 2015.

Fonte: Instituto da Conservação da Natureza e das Florestas, I.P.; Direção Regional de Florestas da Região Autónoma da Madeira; INE, I.P., Inquérito ao Ambiente - Ações dos Corpos de Bombeiros.

Source: Institute for Nature Conservation and Forests; Regional Directorate of Forests in the Autonomous Region of Madeira; Statistics Portugal, Environment survey on fire-brigades.

Para mais informação consulte / For more information see:

<http://www.ine.pt/xurl/ind/0008386>

<http://www.ine.pt/xurl/ind/0008387>

<http://www.ine.pt/xurl/ind/0008389>

<http://www.ine.pt/xurl/ind/0008232>

<http://www.ine.pt/xurl/ind/0008231>

III.6

PESCA FISHERY



III.6.1 – Indicadores da pesca por NUTS II e porto, 2014

Fishery indicators by NUTS II and landed port, 2014

III.6.2 – Pescadores/as matriculados/as e embarcações de pesca por NUTS II e porto, 2014

Registered fishermen and fishing vessels by NUTS II and landed port, 2014

III.6.3 – Capturas nominais de pescado na região pelas principais espécies, segundo o porto, 2014

Nominal catch landed in the region by main species, according to the landed port, 2014

III.6.4 – Produção na aquicultura na região, por tipo de água e regime de exploração, 2013

Production of aquaculture by region, type of water and production system, 2013

III.6.1 - Indicadores da pesca por NUTS II e porto, 2014

III.6.1 - Fishery indicators by NUTS II and landed port, 2014

Unidade: €kg

Unit: €kg

	Valor médio da pesca descarregada				
	Total	Em águas salobra e doce	Peixes marinhos	Crustáceos	Moluscos
Portugal	2,02	8,29	1,72	10,61	3,41
Continente	1,91	8,29	1,55	10,61	3,35
Norte	1,80	9,76	1,51	4,87	3,09
Viana do Castelo	2,78	11,15	2,24	4,71	3,08
Póvoa de Varzim	1,88	1,80	1,62	5,83	2,31
Matosinhos	1,64	4,80	1,41	4,50	3,41
Centro	1,93	5,13	1,77	2,79	2,73
Aveiro	1,64	5,45	1,46	0,28	2,00
Figueira da Foz	1,16	4,46	0,94	3,59	3,66
Nazaré	2,19	3,16	1,90	13,36	4,87
Peniche	2,64	8,44	2,48	11,71	4,54
A. M. Lisboa	1,56	5,05	1,31	12,08	3,17
Cascais	5,72	1,37	4,61	15,72	4,34
Sesimbra	1,46	5,44	1,24	19,13	3,57
Setúbal	2,25	4,61	2,18	1,27	2,33
Alentejo	1,60	0,92	1,46	12,20	4,19
Sines	1,60	0,92	1,46	12,20	4,19
Algarve	2,47	4,57	1,56	14,16	4,35
Lagos	3,66	0,30	3,09	13,19	5,24
Portimão	2,29	1,72	1,71	11,50	5,03
Olhão	1,57	6,43	1,17	4,20	3,67
Tavira	5,04	//	5,26	12,67	5,00
Vila Real de Santo António	8,67	1,02	2,04	14,24	3,17
R. A. Açores	3,03	//	2,89	10,63	5,37
R. A. Madeira	2,22	//	2,21	//	3,49

	Mean value of fish landed				
	Total	Diadromous and freshwater fish	Sea fish	Crustaceans	Molluscs

© INE, I.P., Portugal, 2015. Informação disponível até 30 de setembro de 2015. Information available till 30th September, 2015.

Fonte: INE, I.P. e Ministério da Agricultura e do Mar - Direção-Geral de Recursos Naturais, Segurança e Serviços Marítimos; Direção Regional das Pescas (Região Autónoma dos Açores); Direção Regional das Pescas (Região Autónoma da Madeira); Estatísticas da Pesca.

Source: Statistics Portugal and Ministry of Agriculture and Sea - Directorate-General for Natural Resources, Safety and Maritime Services; Regional Directorate of Fisheries (Região Autónoma dos Açores); Regional Directorate of Fisheries (Região Autónoma da Madeira); Fishery Statistics.

Nota: O valor médio da pesca descarregada não inclui congelados, salgados e aquicultura.

Note: The mean value of fish landed does not include frozen and salted fish, as well as aquaculture.

Para mais informação consulte / For more information see:

<http://www.ine.pt/xurl/ind/0001066>

III.6.2 - Pescadores/as matriculados/as e embarcações de pesca por NUTS II e porto, 2014

III.6.2 - Registered fishermen and fishing vessels by NUTS II and landed port, 2014

	Pescadores/as matriculados/as em 31 de dezembro				Embarcações com motor			Embarcações sem motor	
	Águas interiores não marítimas	Águas marítimas			Total	Capacidade	Potência do motor	Total	Capacidade
		Pesca do arrasto	Pesca do cerco	Pesca polivalente					
	N.º				GT	kW	N.º	GT	
Portugal	1 616	1 241	2 058	11 864	6 603	97 794	363 422	1 574	976
Continente	1 616	1 241	1 905	8 748	5 640	83 912	293 108	1 333	863
Norte	384	284	1 012	2 797	1 245	22 899	83 997	117	98
Viana do Castelo	384	0	39	546	655	7 669	26 842	60	47
Póvoa de Varzim	0	255	796	1 866	255	7 856	33 908	26	22
Matosinhos	0	29	177	385	335	7 374	23 247	31	29
Centro	861	645	444	1 843	1 507	38 707	86 519	477	309
Aveiro	721	524	28	302	813	32 529	53 222	79	45
Figueira da Foz	0	121	199	348	167	1 267	6 990	17	82
Nazaré	0	0	72	378	127	479	5 307	10	3
Peniche	140	0	145	815	400	4 432	20 999	371	180
A. M. Lisboa	166	8	90	1 377	1 166	8 611	45 482	479	275
Cascais	36	0	0	174	153	496	5 779	7	5
Lisboa	21	0	0	46	55	3 582	6 077	63	29
Sesimbra	17	0	90	872	524	2 913	21 208	139	64
Setúbal	92	8	0	285	434	1 621	12 418	270	177
Alentejo	0	54	16	606	150	1 962	9 616	39	20
Sines	0	54	16	606	150	1 962	9 616	39	20
Algarve	205	250	343	2 125	1 572	11 733	67 494	221	162
Lagos	0	0	72	603	297	1 619	11 278	86	37
Portimão	0	28	80	452	305	3 039	13 676	20	57
Olhão	168	89	139	766	573	3 816	23 315	57	39
Tavira	0	0	14	109	211	889	7 451	42	21
Vila Real de Santo António	37	133	38	195	186	2 371	11 774	16	8
R. A. Açores	0	0	0	2 831	762	10 078	54 380	7	5
R. A. Madeira	0	0	153	285	201	3 804	15 935	234	108
	Fishermen registered at 31 December				Motor vessels			Motorless vessels	
	Inland fresh waters	Marine waters			Total	Capacity	Power	Total	Capacity
		Trawl fishing	Seine fishing	Polyvalent fishing					
	No.				GT	kW	No.	GT	

© INE, I.P., Portugal, 2015. Informação disponível até 30 de setembro de 2015. Information available till 30th September, 2015.

Fonte: INE, I.P. e Ministério da Agricultura e do Mar - Direção-Geral de Recursos Naturais, Segurança e Serviços Marítimos; Estatísticas da Pesca.

Source: Statistics Portugal and Ministry of Agriculture and Sea - Directorate-General for Natural Resources, Safety and Maritime Services; Fishery Statistics.

Nota: Não inclui embarcações de apoio à aquicultura.

Em Viana do Castelo estão incluídas as Capitánias/Delegações Marítimas de Caminha, Esposende, Viana do Castelo e Vila Praia de Âncora.

Na Póvoa de Varzim estão incluídas as Capitánias/Delegações Marítimas de Póvoa de Varzim e Vila do Conde.

Em Matosinhos estão incluídas as Capitánias/Delegações Marítimas do Douro e Leixões.

Na Nazaré estão incluídas as Capitánias/Delegações Marítimas de Nazaré e S. Martinho do Porto.

Em Cascais estão incluídas as Capitánias/Delegações Marítimas de Cascais, Ericeira e Vila Franca de Xira.

Em Sesimbra estão incluídas as Capitánias/Delegações Marítimas de Sesimbra, Trafaria e Barreiro.

Em Lagos estão incluídas as Capitánias/Delegações Marítimas de Lagos e Sagres.

Em Portimão estão incluídas as Capitánias/Delegações Marítimas de Portimão e Albufeira.

Em Olhão estão incluídas as Capitánias/Delegações Marítimas de Olhão, Fuzeta, Quarteira e Faro.

Note: Supporting vessels to aquaculture are not included.

Viana do Castelo includes Port Captain's Offices/Maritime Branch Offices of Caminha, Esposende, Viana do Castelo and Vila Praia de Âncora.

Póvoa de Varzim includes Port Captain's Offices/Maritime Branch Offices of Póvoa de Varzim and Vila do Conde.

Matosinhos includes Port Captain's Offices/Maritime Branch Offices of Douro and Leixões.

Nazaré includes Port Captain's Offices/Maritime Branch Offices of Nazaré and S. Martinho do Porto.

Cascais includes Port Captain's Offices/Maritime Branch Offices of Cascais, Ericeira and Vila Franca de Xira.

Sesimbra includes Port Captain's Offices/Maritime Branch Offices of Sesimbra, Trafaria and Barreiro.

Lagos includes Port Captain's Offices/Maritime Branch Offices of Lagos and Sagres.

Portimão includes Port Captain's Offices/Maritime Branch Offices of Portimão and Albufeira.

Olhão includes Port Captain's Offices/Maritime Branch Offices of Olhão, Fuzeta, Quarteira and Faro.

Para mais informação consulte / For more information see:

<http://www.ine.pt/xurl/ind/0001067>

<http://www.ine.pt/xurl/ind/0001069>

<http://www.ine.pt/xurl/ind/0001071>

<http://www.ine.pt/xurl/ind/0001068>

<http://www.ine.pt/xurl/ind/0001070>

<http://www.ine.pt/xurl/ind/0001072>

III.6.3 - Capturas nominais de pescado na região pelas principais espécies, segundo o porto, 2014

(continua)

III.6.3 - Nominal catch landed in the region by main species, according to the landed port, 2014

(to be continued)

	Região Autónoma da Madeira						Portugal		
	Total		Ilha da Madeira		Ilha de Porto Santo		t	milhares de euros	
	t	milhares de euros	t	milhares de euros	t	milhares de euros			
Total	7 514	16 691	7 490	16 659	24	33	119 890	250 501	TOTAL
Águas salobra e doce	0	0	0	0	0	0	154	1 281	Diadromous and freshwater fish
Peixes marinhos	7 438	16 428	7 415	16 395	24	33	100 073	174 778	Sea fish
Abróteas	8	21	8	21	0	0	603	1 735	Forkbeards; Red hake; White hake
Areeiro e Carta	0	0	0	0	0	0	172	444	Megrim and Flounder
Atum e similares	4 905	9 279	4 889	9 252	17	27	9 068	20 725	Tuna and similar
Badejo	ə	1	ə	1	0	0	57	259	Whiting
Besugo	ə	1	ə	1	0	0	695	2 715	Axillary Seabream
Bica	0	0	0	0	0	0	75	447	Common pandora
Biqueirão	0	0	0	0	0	0	817	1 991	European anchovy
Carapau	0	0	0	0	0	0	14 920	15 740	Horse mackerel
Carapau negrão	360	415	354	411	6	4	3 233	2 376	Blue jack mackerel
Cavala	140	192	139	192	1	1	29 543	7 926	Chub mackerel
Cherne	1	8	1	8	0	0	216	3 245	Wreckfish
Congro ou safio	1	2	1	2	0	0	1 734	3 442	Conger
Corvinas	0	0	0	0	0	0	464	2 919	Meagre
Dourada	ə	ə	ə	ə	0	0	299	3 161	Gilthead seabream
Pargos	7	42	7	41	ə	ə	189	2 050	Pargo breams
Peixe Espada	0	0	0	0	0	0	856	1 914	Silver scabbardfish
Peixe Espada Preto	1 913	6 230	1 913	6 230	0	0	4 077	12 357	Black scabbardfish
Pescadas	0	0	0	0	0	0	2 385	6 769	Hakes
Raias	ə	ə	ə	ə	0	0	1 197	2 677	Skates
Robalos	0	0	0	0	0	0	710	6 827	Seabasses
Salmonetes	ə	2	ə	2	0	0	225	2 405	Red mullets
Sarda	0	0	0	0	0	0	588	496	Atlantic mackerel
Sardinha	5	4	5	4	0	0	15 824	31 607	Sardine
Sargos	1	3	1	3	ə	ə	874	3 714	Sargo breams
Solhas	0	0	0	0	0	0	95	311	Plaices and Flounders
Tamboril	0	0	0	0	0	0	556	2 691	Monkfish
Verdinho	0	0	0	0	0	0	1 244	559	Blue whiting
Xaputa	1	3	1	3	ə	ə	4	11	Atlantic pomfret
Cações	1	1	1	1	0	0	407	953	Hounds
Faneca	0	0	0	0	0	0	2 032	3 313	Pouting
Linguado e azevia	0	0	0	0	0	0	842	6 981	Soles
Ruivos	0	0	0	0	0	0	432	655	Gurnards
Boga	6	6	6	6	ə	ə	241	48	Bogue
Goraz	ə	1	ə	1	0	0	722	6 296	Blackspot seabream
Salema	ə	ə	ə	ə	0	0	227	127	Salema
Garoupas	5	30	5	30	0	0	52	252	Groupers
Pregado	0	0	0	0	0	0	37	581	Turbot
Rodovalho	0	0	0	0	0	0	38	458	Brill
Tainhas	ə	ə	ə	ə	0	0	687	569	Mullets
Cantarilhos	2	9	2	9	0	0	420	1 938	Redfish
Imperador	ə	1	ə	1	0	0	149	907	Alfonsinos
Galo negro	0	0	0	0	0	0	470	4 002	John dory
Diversos	82	178	82	177	ə	1	2 595	6 188	Others

III.6.3 - Capturas nominais de pescado na região pelas principais espécies, segundo o porto, 2014 (continuação)

III.6.3 - Nominal catch landed in the region by main species, according to the landed port, 2014 (continued)

	Região Autónoma da Madeira						Portugal		
	Total		Ilha da Madeira		Ilha de Porto Santo		t	milhares de euros	
	t	milhares de euros	t	milhares de euros	t	milhares de euros			
Crustáceos	0	0	0	0	0	0	1 150	11 365	Crustaceans
Camarões	0	0	0	0	0	0	99	1 667	Shrimps
Gambas	0	0	0	0	0	0	418	5 382	Prawns /Deepwater rose
Lagostas e Lavagantes	0	0	0	0	0	0	22	444	Lobsters
Lagostim	0	0	0	0	0	0	142	2 045	Norway lobster
Santola	0	0	0	0	0	0	27	89	Spinous spider crab
Caranguejos	0	0	0	0	0	0	284	85	Crabs
Diversos	0	0	0	0	0	0	159	1 654	Others
Moluscos	75	263	75	263	0	0	18 504	63 065	Molluscs
Ameijoas	0	0	0	0	0	0	1 640	2 930	Carpet shell
Berbigão	0	0	0	0	0	0	2 211	1 925	Cockle
Búzios	0	0	0	0	0	0	29	184	Murex
Choco	0	0	0	0	0	0	1 256	5 559	Cuttlefish
Longueirões	0	0	0	0	0	0	121	399	Razor clams
Lulas	3	11	3	11	0	0	528	3 381	Common squids
Polvos	ə	ə	ə	ə	0	0	10 676	44 292	Octopus
Potas	ə	1	ə	1	0	0	78	138	Squids
Ostras	0	0	0	0	0	0	89	79	Oysters
Mexilhão	0	0	0	0	0	0	132	93	Mussels
Conquilha	0	0	0	0	0	0	260	706	Donax clams
Diversos	73	251	73	251	0	0	1 484	3 378	Others
Animais aquáticos diversos	0	0	0	0	0	0	9	12	Other aquatic animals
Outros produtos	0	0	0	0	0	0	0	0	Other products

	Região Autónoma da Madeira						Portugal		
	Total		Ilha da Madeira		Ilha de Porto Santo		t	thousand euros	
	t	thousand euros	t	thousand euros	t	thousand euros			

© INE, I.P., Portugal, 2015. Informação disponível até 30 de setembro de 2015. Information available till 30th September, 2015.

Fonte: INE, I.P. e Ministério da Agricultura e do Mar - Direção-Geral de Recursos Naturais, Segurança e Serviços Marítimos; Direção Regional das Pescas (Região Autónoma dos Açores); Direção Regional das Pescas (Região Autónoma da Madeira); Estatísticas da Pesca.

Source: Statistics Portugal and Ministry of Agriculture and Sea - Directorate-General for Natural Resources, Safety and Maritime Services; Regional Directorate of Fisheries (Região Autónoma dos Açores); Regional Directorate of Fisheries (Região Autónoma da Madeira); Fishery Statistics.

Nota: As capturas nominais não incluem congelados, salgados e aquicultura.

Note: Nominal catch do not include frozen and salted fish, as well as aquaculture.

Para mais informação consulte / For more information see:

<http://www.ine.pt/xurl/ind/0001073>

<http://www.ine.pt/xurl/ind/0001074>

III.6.4 - Produção na aquicultura na região, por tipo de água e regime de exploração, 2013

III.6.4 - Production of aquaculture by region, type of water and production system, 2013

	Total	Águas doces				Águas marinhas e salobras				
		Total	Regime de exploração			Total	Regime de exploração			
			Extensivo	Intensivo	Semi-intensivo		Extensivo	Intensivo	Semi-intensivo	
Portugal										Portugal
‡	9 955	766	0	766	0	9 189	5 018	3 189	982	‡
<u>milhares de euros</u>	53 796	1 870	0	1 870	0	51 926	28 746	16 934	6 246	<u>thousand euros</u>
Norte										Norte
‡	816	741	0	741	0	75	0	75	0	‡
<u>milhares de euros</u>	2 768	1 781	0	1 781	0	988	0	988	0	<u>thousand euros</u>
Centro										Centro
‡	3 458	25	0	25	0	3 433	707	2 434	291	‡
<u>milhares de euros</u>	19 049	89	0	89	0	18 960	4 076	13 092	1 792	<u>thousand euros</u>
Área Metropolitana de Lisboa										Área Metropolitana de Lisboa
‡	509	0	0	0	0	509	366	0	142	‡
<u>milhares de euros</u>	1 606	0	0	0	0	1 606	796	0	809	<u>thousand euros</u>
Alentejo										Alentejo
‡	189	0	0	0	0	189	80	109	0	‡
<u>milhares de euros</u>	758	0	0	0	0	758	245	513	0	<u>thousand euros</u>
Algarve										Algarve
‡	4 413	0	0	0	0	4 413	3 864	0	549	‡
<u>milhares de euros</u>	27 279	0	0	0	0	27 279	23 629	4	3 645	<u>thousand euros</u>
Região A. Açores										Região A. Açores
‡	0	0	0	0	0	0	0	0	0	‡
<u>milhares de euros</u>	0	0	0	0	0	0	0	0	0	<u>thousand euros</u>
Região A. Madeira										Região A. Madeira
‡	570	0	0	0	0	570	0	570	0	‡
<u>milhares de euros</u>	2 337	0	0	0	0	2 337	0	2 337	0	<u>thousand euros</u>
	Total	Fresh water				Marine and brackish waters				
		Total	Production system			Total	Production system			
			Extensive	Intensive	Semi-intensive		Extensive	Intensive	Semi-intensive	

© INE, I.P., Portugal, 2015. Informação disponível até 30 de setembro de 2015. Information available till 30th September, 2015.

Fonte: INE, I.P. e Ministério da Agricultura e do Mar - Direção-Geral de Recursos Naturais, Segurança e Serviços Marítimos; Estatísticas da Pesca.

Source: Statistics Portugal and Ministry of Agriculture and Sea - Directorate-General for Natural Resources, Safety and Maritime Services; Fishery Statistics.

Para mais informação consulte / For more information see:

<http://www.ine.pt/xurl/ind/0001473>

<http://www.ine.pt/xurl/ind/0001475>

ENERGIA
ENERGY



III.7.1 – Indicadores de energia por município, 2013 Po

Energy indicators by municipality, 2013 Po

III.7.2 – Consumo de energia elétrica por município, segundo o tipo de consumo, 2013 Po

Consumption of electric energy by municipality, according to consumption type, 2013 Po

III.7.3 – Consumidores de energia elétrica por município, segundo o tipo de consumo, 2013 Po

Consumers of electric energy by municipality, according to consumption type, 2013 Po

III.7.4 – Vendas de combustíveis para consumo por município, 2013 Po

Sales of liquid and gaseous fuels (distribution companies) by municipality, 2013 Po

III.7.5 – Produção bruta de eletricidade por NUTS III, 2013 Po

Gross production electricity by NUTS III, 2013 Po

III.7.1 - Indicadores de energia por município, 2013 Po

III.7.1 - Energy indicators by municipality, 2013 Po

	Consumo de energia elétrica por consumidor				<u>Consumo doméstico de energia elétrica por habitante</u>	<u>Consumo de combustível automóvel por habitante</u>	<u>Consumo de gás natural por 1 000 habitantes</u>
	<u>Total</u>	<u>Doméstico</u>	<u>Indústria</u>	<u>Agricultura</u>			
	kWh				tep	milhares de Nm ³	
Portugal	7 265,0	2 289,0	249 006,3	8 526,7	1 177,2	0,511	386,663
Continente	7 325,0	2 290,5	260 241,5	8 513,4	1 188,3	0,512	406,475
R. A. Madeira	5 770,6	2 103,3	59 004,6	3 139,8	919,2	0,424	//
Calheta	3 971,2	1 892,6	11 718,4	4 410,8	1 093,0	0,093	//
Câmara de Lobos	4 556,8	2 262,3	85 198,2	1 729,9	775,5	0,239	//
Funchal	6 808,5	2 216,9	43 119,2	3 235,4	944,4	0,565	//
Machico	6 205,2	2 289,1	80 978,8	5 531,9	934,3	0,078	//
Ponta do Sol	3 817,8	1 935,3	20 300,8	5 060,3	949,8	0,479	//
Porto Moniz	4 635,4	1 564,1	10 241,4	2 772,0	1 004,8	0,210	//
Ribeira Brava	4 153,2	1 908,7	17 087,1	1 165,7	882,5	0,531	//
Santa Cruz	6 067,9	2 119,3	106 839,1	6 060,4	870,9	0,348	//
Santana	3 829,0	1 659,8	9 587,8	2 239,0	957,7	0,847	//
São Vicente	4 135,0	1 738,1	18 832,8	498,4	973,2	0,599	//
Porto Santo	5 902,7	1 620,9	80 424,2	3 445,8	1 200,2	0,479	//

	Electricity consumption per consumer				<u>Residential electricity consumption per inhabitant</u>	<u>Car fuel consumption per inhabitant</u>	<u>Natural gas consumption per 1 000 inhabitants</u>
	<u>Total</u>	<u>Residential</u>	<u>Industry</u>	<u>Agriculture</u>			
	kWh				toe	thousands Nm ³	

© INE, I.P., Portugal, 2015. Informação disponível até 30 de setembro de 2015. Information available till 30th September, 2015.

Fonte: Ministério do Ambiente, Ordenamento do Território e Energia - Direção-Geral de Energia e Geologia (DGEG).

Source: Ministry for Environment, Spatial Planning and Energy - Directorate-General for Energy and Geology (DGEG).

Nota: O combustível automóvel inclui o gás auto, a gasolina aditivada, a gasolina sem chumbo 95, a gasolina sem chumbo 98 e o gasóleo rodoviário.

Note: Motor car fuel comprises auto gas, petrol with additives, unleaded gas line 95, unleaded gas line 98 and diesel oil.

Para mais informação consulte / For more information see:

<http://www.ine.pt/xurl/ind/0008224>

<http://www.ine.pt/xurl/ind/0008229>

<http://www.ine.pt/xurl/ind/0008225>

<http://www.ine.pt/xurl/ind/0008158>

<http://www.ine.pt/xurl/ind/0008227>

<http://www.ine.pt/xurl/ind/0008287>

<http://www.ine.pt/xurl/ind/0008226>

III.7.2 - Consumo de energia elétrica por município, segundo o tipo de consumo, 2013 Po

III.7.2 - Consumption of electric energy by municipality, according to consumption type, 2013 Po

Unidade: kWh

Unit: kWh

	Total	Doméstico	Não doméstico	Indústria	Agricultura	Iluminação das vias públicas	Iluminação interior de edifícios do Estado	Outros
Portugal	46 267 800 409	12 310 036 205	12 163 768 676	17 011 115 266	941 002 897	1 469 931 557	2 076 255 590	295 690 218
Continente	44 757 719 537	11 820 461 152	11 624 049 793	16 812 381 124	918 090 004	1 358 794 793	1 928 252 453	295 690 218
R. A. Madeira	788 094 721	241 005 888	325 591 170	80 777 235	4 662 621	80 649 358	55 408 449	0
Calheta	29 910 900	12 387 201	7 934 972	1 195 273	463 131	6 659 340	1 270 983	0
Câmara de Lobos	63 417 501	27 075 398	12 889 227	11 075 763	401 328	9 389 752	2 586 033	0
Funchal	384 821 838	102 567 213	216 609 678	16 255 945	362 370	18 300 524	30 726 108	0
Machico	63 752 093	19 846 138	18 581 247	12 227 795	746 801	9 791 616	2 558 496	0
Ponta do Sol	19 241 746	8 351 020	4 380 793	1 461 661	667 960	3 466 710	913 602	0
Porto Moniz	9 734 429	2 568 215	2 639 732	245 794	268 886	3 348 173	663 629	0
Ribeira Brava	28 736 193	11 437 068	8 266 320	1 093 573	90 926	6 644 330	1 203 976	0
Santa Cruz	125 861 275	38 038 020	34 179 106	30 128 637	1 151 473	11 459 708	10 904 331	0
Santana	19 416 959	7 027 405	5 570 784	441 040	324 655	4 820 330	1 232 745	0
São Vicente	15 671 825	5 320 253	3 723 263	941 638	119 620	4 688 683	878 368	0
Porto Santo	27 529 962	6 387 957	10 816 048	5 710 116	65 471	2 080 192	2 470 178	0
	Total	Residencial	Non-residential	Industry	Agriculture	Lighting of the public roads	Inner lighting of State/public buildings	Others

© INE, IP., Portugal, 2015. Informação disponível até 30 de setembro de 2015. Information available till 30th September, 2015.

Fonte: Ministério do Ambiente, Ordenamento do Território e Energia - Direção-Geral de Energia e Geologia (DGEG).

Source: Ministry for Environment, Spatial Planning and Energy - Directorate-General for Energy and Geology (DGEG).

Nota: Os valores apresentados para o consumo e para o número de consumidores de energia elétrica dizem respeito ao universo das empresas de produção/distribuição do país (e não apenas aos fornecimentos da EDP) e incluem o autoconsumo e a cogeração.

Na categoria "Não doméstico", está incluído o consumo de eletricidade em todos os setores económicos, exceto o consumo efetuado por particulares, indústria, agricultura, transportes, aquecimento com contador próprio, iluminação dos edifícios do Estado e iluminação de vias públicas.

Na categoria "Outros", está incluído o consumo no setor dos transportes (identificado pela DGEG como "tração") e o consumo de "aquecimento com contador próprio".

Note: The figures for consumption and consumers of electric energy regard all production/distribution companies (and not only to EDP supply), comprising self-consumption and cogeneration.

The "Non-residential" item includes electric energy consumption of all economic branches, except residential, industry, agriculture, transports, heating with electric meter, inner lighting of State/public and lighting of public roads.

The item "Others" includes transport energy consumption (identified by DGEG as electric traction) and heating with electric meter.

Para mais informação consulte / For more information see:

<http://www.ine.pt/xurl/ind/0008222>

III.7.3 - Consumidores de energia elétrica por município, segundo o tipo de consumo, 2013 Po

III.7.3 - Consumers of electric energy by municipality, according to consumption type, 2013 Po

Unidade: N.º

Unit: No.

	<u>Total</u>	<u>Doméstico</u>	<u>Não doméstico</u>	<u>Indústria</u>	<u>Agricultura</u>	<u>Outros</u>
Portugal	6 368 632	5 377 960	811 979	68 316	110 360	17
Continente	6 110 307	5 160 562	777 284	64 603	107 841	17
R. A. Madeira	136 570	114 583	19 133	1 369	1 485	0
Calheta	7 532	6 545	780	102	105	0
Câmara de Lobos	13 917	11 968	1 587	130	232	0
Funchal	56 521	46 267	9 765	377	112	0
Machico	10 274	8 670	1 318	151	135	0
Ponta do Sol	5 040	4 315	521	72	132	0
Porto Moniz	2 100	1 642	337	24	97	0
Ribeira Brava	6 919	5 992	785	64	78	0
Santa Cruz	20 742	17 948	2 322	282	190	0
Santana	5 071	4 234	646	46	145	0
São Vicente	3 790	3 061	439	50	240	0
Porto Santo	4 664	3 941	633	71	19	0
	<u>Total</u>	<u>Residencial</u>	<u>Non-residential</u>	<u>Industry</u>	<u>Agriculture</u>	<u>Others</u>

© INE, I.P., Portugal, 2015. Informação disponível até 30 de setembro de 2015. Information available till 30th September, 2015.

Fonte: Ministério do Ambiente, Ordenamento do Território e Energia - Direção-Geral de Energia e Geologia (DGEG).

Source: Ministry for Environment, Spatial Planning and Energy - Directorate-General for Energy and Geology (DGEG).

Nota: Os valores apresentados para o consumo e para o número de consumidores de energia elétrica dizem respeito ao universo das empresas de produção/distribuição do país (e não apenas aos fornecimentos da EDP) e incluem o autoconsumo e a cogeração.

Na categoria "Não doméstico", estão incluídos os consumidores de eletricidade em todos os setores económicos, exceto os consumidores particulares e os consumidores da indústria, agricultura e transportes.

Na categoria "Outros", consideram-se os consumidores do setor dos transportes (identificado pela DGEG como "tração").

Note: The figures for consumption and consumers of electric energy regard all production/distribution companies (and not only to EDP supply), comprising self-consumption and cogeneration.

The "Non-residential" item includes electric energy consumers of all economic branches, except household, industry, agriculture and transports consumers.

The item "Others" includes the transport energy consumers (identified by DGEG as electric traction).

Para mais informação consulte / For more information see:

<http://www.ine.pt/xurl/ind/0008223>

III.7.4 - Vendas de combustíveis para consumo por município, 2013 Po

III.7.4 - Sales of liquid and gaseous fuels (distribution companies) by municipality, 2013 Po

Unidade: t

Unit: t

	Gás			Gasolina		Petróleo	Gasóleo rodoviário	Gasóleo colorido	Gasóleo para aquecimento	Fuel
	Butano	Propano	Gás auto (GPL)	Sem chumbo 95	Sem chumbo 98					
Portugal	221 126,7	569 641,6	30 142,8	1 014 719,3	78 027,9	1 248,4	4 088 448,3	250 119,9	105 742,0	401 948,1
Continente	191 283,9	556 398,3	30 142,8	962 286,4	71 889,7	1 239,2	3 901 325,3	249 259,9	105 550,9	147 594,4
R. A. Madeira	6 923,2	13 223,8	0,0	25 811,8	4 938,4	9,2	77 594,4	860,1	191,1	137 926,4
Calheta	0,0	138,7	0,0	291,5	72,4	0,0	654,5	0,0	0,0	0,0
Câmara de Lobos	756,4	368,6	0,0	1 825,3	505,2	0,0	5 809,8	0,0	0,0	33 107,9
Funchal	2 496,8	5 617,4	0,0	14 551,8	2 516,4	5,9	42 639,1	822,3	98,6	34 175,6
Machico	0,0	178,7	0,0	409,4	75,6	0,0	1 134,9	37,8	0,0	65 846,9
Ponta do Sol	0,0	81,3	0,0	1 138,2	228,0	0,0	2 725,2	0,0	0,0	0,0
Porto Moniz	0,0	49,7	0,0	132,9	37,4	0,0	352,6	0,0	0,0	0,0
Ribeira Brava	498,2	210,7	0,0	977,5	237,3	2,9	5 512,0	0,0	0,0	0,0
Santa Cruz	3 054,8	4 756,9	0,0	4 338,9	791,3	0,0	9 643,3	0,0	0,0	205,4
Santana	0,0	101,5	0,0	1 306,5	265,6	0,3	4 482,2	0,0	0,0	0,0
São Vicente	0,0	1 245,5	0,0	628,0	167,4	0,0	2 394,9	0,0	0,0	0,0
Porto Santo	117,1	474,9	0,0	211,8	41,8	0,0	2 246,1	0,0	92,5	4 590,6
	Fuel gas			Gasoline		Fuel oil	Diesel oil	Coloured diesel	Heating oil	Fuel
	Butane	Propane	Auto gas (LPG)	Unleaded 95	Unleaded 98					

© INE, I.P., Portugal, 2015. Informação disponível até 30 de setembro de 2015. Information available till 30th September, 2015.

Fonte: Ministério do Ambiente, Ordenamento do Território e Energia - Direção-Geral de Energia e Geologia (DGEG).

Source: Ministry for Environment, Spatial Planning and Energy - Directorate-General for Energy and Geology (DGEG)

Para mais informação consulte / For more information see:

<http://www.ine.pt/xurl/ind/0008233>

III.7.5 - Produção bruta de eletricidade por NUTS III, 2013 Po

III.7.5 - Gross production of electricity by NUTS III, 2013 Po

Unidade: kWh

Unit: kWh

	<u>Total</u>	<u>Eólica</u>	<u>Geotérmica</u>	<u>Hídrica</u>	<u>Fotovoltaica</u>	<u>Térmica</u>
Portugal	51 470 191 649	12 014 111 460	196 583 434	14 868 298 696	279 628 695	24 111 569 364
Continente	49 787 442 496	11 859 480 032	0	14 762 201 308	252 518 051	22 913 243 105
Norte	18 835 530 178	5 046 458 625	0	10 490 554 836	232 161	3 298 284 556
Alto Minho	3 055 356 963	1 038 932 859	0	1 249 943 683	0	766 480 421
Cávado	747 888 104	0	0	656 312 198	18 382	91 557 524
Ave	1 840 075 949	364 324 845	0	1 015 029 606	0	460 721 498
Área Metropolitana do Porto	2 499 844 996	119 290 534	0	434 963 814	47 339	1 945 543 309
Alto Tâmega	1 986 135 053	1 348 948 948	0	637 166 876	16 731	2 498
Tâmega e Sousa	2 219 009 164	947 421 704	0	1 240 317 321	0	31 270 139
Douro	3 090 015 927	1 029 135 954	0	2 060 727 332	149 709	2 932
Terras de Trás-os-Montes	3 397 204 022	198 403 781	0	3 196 094 006	0	2 706 235
Centro	15 638 211 796	5 547 230 928	0	2 678 122 206	1 364 343	7 411 494 319
Oeste	1 096 414 795	775 326 755	0	0	313 826	320 774 214
Região de Aveiro	480 062 057	1 398 943	0	31 019 676	135 617	447 507 821
Região de Coimbra	4 324 722 655	1 327 393 408	0	692 975 591	20 108	2 304 333 548
Região de Leiria	1 051 020 070	474 665 505	0	207 927 771	60 113	368 366 681
Viseu Dão Lafões	918 608 965	685 855 757	0	185 157 045	3 545	47 592 618
Beira Baixa	1 017 954 822	789 729 778	0	29 233 156	0	198 991 888
Médio Tejo	5 078 511 370	219 916 688	0	1 141 990 515	650 416	3 715 953 751
Beiras e Serra da Estrela	1 670 917 062	1 272 944 094	0	389 818 452	180 718	7 973 798
A. M. Lisboa	2 708 497 258	275 862 161	0	0	18 592 472	2 414 042 625
Alentejo	12 002 833 322	442 520 889	0	1 593 404 203	193 378 562	9 773 529 668
Alentejo Litoral	9 739 398 375	38 182 349	0	10 695 966	0	9 690 520 060
Baixo Alentejo	1 496 121 719	72 791 160	0	1 231 134 277	192 188 693	7 589
Lezíria do Tejo	366 520 800	331 547 380	0	0	7 281	34 966 139
Alto Alentejo	399 635 830	0	0	351 573 960	30 335	48 031 535
Alentejo Central	1 156 598	0	0	0	1 152 253	4 345
Algarve	602 369 942	547 407 429	0	120 063	38 950 513	15 891 937
R. A. Açores	816 520 027	71 283 512	196 583 434	29 391 596	3 900	519 257 585
R. A. Madeira	866 229 126	83 347 916	0	76 705 792	27 106 744	679 068 674
	<u>Total</u>	<u>Wind</u>	<u>Geothermal</u>	<u>Hydro power</u>	<u>Photovoltaic</u>	<u>Thermal</u>

© INE, I.P., Portugal, 2015. Informação disponível até 30 de setembro de 2015. Information available till 30th September, 2015.

Fonte: Ministério do Ambiente, Ordenamento do Território e Energia - Direção-Geral de Energia e Geologia (DGEG).

Source: Ministry for Environment, Spatial Planning and Energy - Directorate-General for Energy and Geology (DGEG).

Nota: Os dados não incluem microprodução e miniprodução.

Note: Microproduction and miniproduction not included.

Para mais informação consulte / For more information see:

<http://www.ine.pt/xurl/ind/0008637>



III.8

CONSTRUÇÃO E HABITAÇÃO

CONSTRUCTION AND HOUSING

- III.8.1 – Indicadores da construção e da habitação por município, 2014
Construction and housing indicators by municipality, 2014
- III.8.2 – Edifícios licenciados pelas câmaras municipais para construção por município, segundo o tipo de obra, 2014
Building permits issued by local administration by municipality, according to type of project, 2014
- III.8.3 – Fogos licenciados pelas câmaras municipais em construções novas para habitação familiar por município, segundo a entidade promotora e a tipologia, 2014
Dwellings licensed by local administration in new building for family housing by municipality, according to investing entity and typology, 2014
- III.8.4 – Edifícios concluídos por município, segundo o tipo de obra, 2014
Construction works completed by municipality, according to type of project, 2014
- III.8.5 – Fogos concluídos em construções novas para habitação familiar por município, segundo a entidade promotora e a tipologia, 2014
Dwelling completed in new building for family housing by municipality, according to investing entity and typology, 2014
- III.8.6 – Estimativas do parque habitacional por município, 2009-2014
Estimates of housing stock by municipality, 2009-2014
- III.8.7 – Habitação social por município, 31/12/2012
Social housing by municipality, 31/12/2012
- III.8.8 – Contratos de compra e venda de prédios por município, segundo a natureza, 2014
Purchase and sale contracts of real estate by municipality, according to nature, 2014
- III.8.9 – Contratos de mútuo com hipoteca voluntária por município, segundo a natureza, 2014
Loan agreements with conventional mortgage by municipality, according to nature, 2014

III.8.10 – Crédito hipotecário concedido por contratos de mútuo com hipoteca voluntária por município, segundo a natureza, 2014

Mortgage credit granted by loan agreements with conventional mortgage by municipality, according to nature, 2014

III.8.11 – Valores médios de avaliação bancária dos alojamentos por município, segundo o tipo de construção e a tipologia, 2014

Average value of bank evaluation of living quarters by municipality, according to the type of construction and typology, 2014

III.8.1 - Indicadores da construção e da habitação por município, 2014 (continua)

III.8.1 - Construction and housing indicators by municipality, 2014 (to be continued)

	Licenciamento de construções novas para habitação familiar					Conclusão de construções novas para habitação familiar				
	<u>Pavimentos por edifício</u>	<u>Fogos por pavimento</u>	<u>Divisões por fogo</u>	<u>Superfície média habitável das divisões</u>	<u>Reconstruções licenciadas por 100 construções novas licenciadas</u>	<u>Pavimentos por edifício</u>	<u>Fogos por pavimento</u>	<u>Divisões por fogo</u>	<u>Superfície média habitável das divisões</u>	<u>Reconstruções concluídas por 100 construções novas concluídas</u>
	N.º			m²	N.º	N.º			m²	N.º
	2014				2012-2014	2014				2012-2014
Portugal	2,0	0,7	5,2	20,5	8,1	2,1	0,8	5,0	20,7	5,5
Continente	2,0	0,7	5,2	20,5	8,4	2,1	0,8	5,0	20,8	5,7
R. A. Madeira	2,2	0,7	4,7	20,3	0,6	2,4	0,8	4,7	18,1	0,8
Calheta	2,0	0,5	4,9	18,5	0,0	2,0	0,5	6,0	16,2	0,0
Câmara de Lobos	2,1	0,5	4,8	25,2	0,0	2,6	0,4	4,5	21,6	0,0
Funchal	2,8	1,4	4,6	20,1	0,0	2,8	0,8	4,4	20,5	0,6
Machico	2,2	0,5	5,0	17,6	0,0	1,8	0,6	5,4	15,8	1,7
Ponta do Sol	2,0	0,5	5,0	22,6	0,0	3,0	1,4	4,4	17,9	2,0
Porto Moniz	3,0	0,3	4,0	26,3	0,0	//	//	//	//	0,0
Ribeira Brava	2,2	0,5	4,8	17,6	0,0	2,6	0,4	4,6	19,1	0,0
Santa Cruz	2,4	0,7	4,9	19,1	1,9	2,5	0,9	5,2	16,6	1,9
Santana	2,0	0,5	4,2	21,5	0,0	2,0	0,5	5,5	17,1	0,0
São Vicente	1,8	0,6	5,0	19,0	3,7	2,2	0,5	4,7	30,7	3,0
Porto Santo	1,0	1,0	4,0	22,3	0,0	2,4	2,8	3,7	14,2	0,0

	Permits of new buildings for family housing				Completed new buildings for family housing					
	<u>Floors per building</u>	<u>Dwellings per floor</u>	<u>Rooms per dwelling</u>	<u>Average utility area of rooms</u>	<u>Reconstructions permitted per 100 new buildings</u>	<u>Floors per building</u>	<u>Dwellings per floor</u>	<u>Rooms per dwelling</u>	<u>Average utility area of rooms</u>	<u>Reconstructions completed per 100 new buildings</u>
	No.			m²	No.	No.			m²	No.
	2014				2012-2014	2014				2012-2014

© INE, I.P., Portugal, 2015. Informação disponível até 30 de setembro de 2015. Information available till 30th September, 2015.

Fonte: INE, I.P., Inquérito aos Projetos de Obras de Edifícios e de Demolição de Edifícios e Estatísticas das Obras Concluídas.

Source: Statistics Portugal, Projects of Building Constructions and Demolitions Survey and Statistics on Construction Works Completed.

Nota: As rubricas "Conclusão de construções novas para habitação familiar" baseiam-se nas Estimativas das Obras Concluídas.

Note: The items "Completed new buildings for family housing" are based on Completed Works Estimations.

Para mais informação consulte / For more information see:

<http://www.ine.pt/xurl/ind/0008310> <http://www.ine.pt/xurl/ind/0008316> <http://www.ine.pt/xurl/ind/0008326> <http://www.ine.pt/xurl/ind/0008336>
<http://www.ine.pt/xurl/ind/0008313> <http://www.ine.pt/xurl/ind/0008319> <http://www.ine.pt/xurl/ind/0008324>
<http://www.ine.pt/xurl/ind/0008311> <http://www.ine.pt/xurl/ind/0008323> <http://www.ine.pt/xurl/ind/0008333>

III.8.1 - Indicadores da construção e da habitação por município, 2014 (continuação)

III.8.1 - Construction and housing indicators by municipality, 2014 (continued)

Unidade: €

Unit: €

	Valor médio dos prédios								<u>Crédito hipotecário concedido a pessoas singulares por habitante</u>
	<u>Transacionados</u>				<u>Hipotecados</u>				
	Total	dos quais			Total	dos quais			
		Urbanos		Rústicos		Urbanos		Rústicos	
		Total	Em propriedade horizontal			Total	Em propriedade horizontal		
Portugal	81 590	114 701	108 020	11 608	202 552	206 811	204 491	132 865	203
Continente	83 229	115 327	108 066	11 757	203 924	208 306	205 952	132 625	204
R. A. Madeira	73 572	112 843	107 789	13 130	194 396	195 820	119 519	221 795	141
Calheta	28 589	77 153	120 449	8 660	140 124	163 950	//	55 000	96
Câmara de Lobos	39 666	80 339	83 871	9 727	109 846	120 570	134 294	35 225	60
Funchal	126 761	131 994	116 664	61 348	272 586	276 597	138 180	135 450	196
Machico	38 957	81 935	80 896	4 369	103 404	108 905	94 550	84 000	54
Ponta do Sol	29 295	79 510	127 833	9 825	109 728	84 600	121 000	145 494	76
Porto Moniz	13 058	50 634	57 500	1 785	28 833	31 125	//	24 250	56
Ribeira Brava	16 957	71 170	75 503	6 701	87 343	97 121	95 000	//	59
Santa Cruz	81 148	101 238	91 151	28 262	157 224	123 010	93 647	1 216 985	169
Santana	10 726	34 552	//	4 075	59 273	74 475	//	19 783	128
São Vicente	34 465	68 718	86 996	7 639	115 308	115 308	122 250	//	167
Porto Santo	79 060	84 722	74 743	38 788	108 376	112 408	78 321	60 000	98

	Mean value of real estates								<u>Mortgage credit granted to singular persons per inhabitant</u>
	<u>Traded</u>				<u>Mortgaged</u>				
	Total	of w hich			Total	of w hich			
		Urban		Rural		Urban		Rural	
		Total	Split property regime			Total	Split property regime		

© INE, I.P., Portugal, 2015. Informação disponível até 30 de setembro de 2015. Information available till 30th September, 2015.

Fonte: Ministério da Justiça - Direção-Geral da Política de Justiça.

Source: Ministry of Justice - Directorate-General for Justice Policy.

Nota: Os valores da rubrica "Valor médio dos prédios transacionados" incluem apenas os contratos de compra e venda celebrados em Portugal e referentes a prédios localizados em território nacional.

Os valores da rubrica "Valor médio dos prédios hipotecados" incluem apenas os contratos de hipoteca celebrados em Portugal e referentes a prédios localizados em território nacional.

O valor para Portugal da rubrica "Crédito hipotecário concedido a pessoas singulares por habitante" exclui devedores domiciliados fora do território nacional.

Note: The figures concerning the item "Mean value of traded real estates" includes only contracts for the purchase and sale agreements in Portugal and for real estates located in national territory.

The figures concerning the item "Mean value of mortgaged real estates" includes only mortgage contracts celebrated in Portugal and for real estates located in national territory.

The figure for Portugal concerning the item "Mortgage credit granted to singular persons per inhabitant" excludes debtors domiciled abroad.

Para mais informação consulte / For more information see:

<http://www.ine.pt/xurl/ind/0008760><http://www.ine.pt/xurl/ind/0008761><http://www.ine.pt/xurl/ind/0008762>

III.8.2 - Edifícios licenciados pelas câmaras municipais para construção por município, segundo o tipo de obra, 2014

III.8.2 - Building permits issued by local administration, by municipality, according to type of project, 2014

Unidade: N.º

Unit: No.

	Edifícios		Construções novas					Ampliações, alterações e reconstruções	
	Total	Para habitação familiar	Edifícios				Fogos para habitação familiar	Edifícios	
			Total	Para habitação familiar		Total		Total	Para habitação familiar
				Total	dos quais				
		Apartamentos		Moradias					
Portugal	15 458	8 317	8 955	5 228	350	4 878	6 785	5 274	3 089
Continente	14 731	7 926	8 526	4 991	331	4 660	6 476	5 010	2 935
R. A. Madeira	209	157	110	86	9	77	137	95	71
Calheta	17	15	12	11	0	11	11	5	4
Câmara de Lobos	27	17	18	11	0	11	11	9	6
Funchal	53	47	14	14	3	11	56	39	33
Machico	22	7	10	5	0	5	5	12	2
Ponta do Sol	31	25	14	12	0	12	12	15	13
Porto Moniz	1	1	1	1	0	1	1	0	0
Ribeira Brava	5	5	5	5	0	5	5	0	0
Santa Cruz	32	25	22	15	6	9	24	10	10
Santana	5	5	5	5	0	5	5	0	0
São Vicente	13	7	7	5	0	5	5	4	2
Porto Santo	3	3	2	2	0	2	2	1	1

© INE, I.P., Portugal, 2015. Informação disponível até 30 de setembro de 2015. Information available till 30th September, 2015.

Fonte: INE, I.P., Inquérito aos Projetos de Obras de Edifícios e de Demolição de Edifícios.

Source: Statistics Portugal, Projects of Building Constructions and Demolitions Survey.

Nota: A rubrica "Total" de edifícios inclui construções novas, ampliações, alterações, reconstruções e demolições.

Note: The item "Total" for buildings includes new constructions, enlargements, alterations, reconstructions and demolitions.

Para mais informação consulte / For more information see:

<http://www.ine.pt/xurl/ind/0008315> <http://www.ine.pt/xurl/ind/0008317> <http://www.ine.pt/xurl/ind/0008309>
<http://www.ine.pt/xurl/ind/0008307> <http://www.ine.pt/xurl/ind/0008318>

III.8.3 - Fogos licenciados pelas câmaras municipais em construções novas para habitação familiar por município, segundo a entidade promotora e a tipologia, 2014

III.8.3 - Dwellings licensed by local administration in new buildings for family housing, by municipality, according to investing entity and typology, 2014

Unidade: N.º

Unit: No.

	Total	Entidade promotora			Tipologia			
		Pessoa singular	Empresa privada	Outras entidades	T0 ou T1	T2	T3	T4 ou mais
Portugal	6 785	4 932	1 812	41	658	1 418	3 381	1 328
Continente	6 476	4 702	1 734	40	624	1 322	3 246	1 284
R. A. Madeira	137	82	54	1	8	50	70	9
Calheta	11	9	2	0	1	4	6	0
Câmara de Lobos	11	11	0	0	0	2	9	0
Funchal	56	12	43	1	2	24	22	8
Machico	5	5	0	0	0	0	5	0
Ponta do Sol	12	12	0	0	1	4	7	0
Porto Moniz	1	1	0	0	0	1	0	0
Ribeira Brava	5	5	0	0	1	1	3	0
Santa Cruz	24	15	9	0	1	9	14	0
Santana	5	5	0	0	1	3	1	0
São Vicente	5	5	0	0	1	0	3	1
Porto Santo	2	2	0	0	0	2	0	0

	Total	Investing entity			Typology			
		Singular person	Private company	Other entities	0 or 1 bedrooms	2 bedrooms	3 bedrooms	4 or more bedrooms

© INE, I.P., Portugal, 2015. Informação disponível até 30 de setembro de 2015. Information available till 30th September, 2015.

Fonte: INE, I.P., Inquérito aos Projetos de Obras de Edifícios e de Demolição de Edifícios.

Source: Statistics Portugal, Projects of Building Constructions and Demolitions Survey.

Nota: A rubrica "Outras entidades" inclui Administração Central, Regional e Local, Empresas de Serviço Público, Cooperativas de Habitação e Instituições Sem Fins Lucrativos.

Note: The item "Other entities" includes the central, regional and local administrations, public companies, housing cooperatives and non-profit institutions.

Para mais informação consulte / For more information see:

<http://www.ine.pt/xurl/ind/0008309><http://www.ine.pt/xurl/ind/0008308>

III.8.4 - Edifícios concluídos por município, segundo o tipo de obra, 2014

III.8.4 - Construction works completed by municipality, according to type of project, 2014

Unidade: N.º

Unit: No.

	<u>Edifícios</u>		Construções novas					<u>Ampliações, alterações e reconstruções</u>	
	Total	Para habitação familiar	Edifícios				Fogos para habitação familiar	Edifícios	
			Total	Para habitação familiar		Total		Para habitação familiar	
				dos quais					
		Apartamentos		Moradias					
Portugal	14 846	9 071	9 793	6 220	622	5 593	10 319	5 053	2 851
Continente	14 070	8 607	9 299	5 922	594	5 324	9 886	4 771	2 685
R. A. Madeira	252	182	147	104	17	87	195	105	78
Calheta	22	22	20	20	0	20	20	2	2
Câmara de Lobos	24	16	17	10	1	9	11	7	6
Funchal	65	52	30	24	7	17	54	35	28
Machico	28	13	15	10	0	10	10	13	3
Ponta do Sol	26	20	5	4	2	2	17	21	16
Porto Moniz	0	0	0	0	0	0	0	0	0
Ribeira Brava	8	8	5	5	0	5	5	3	3
Santa Cruz	36	28	23	16	4	12	34	13	12
Santana	8	7	5	4	0	4	4	3	3
São Vicente	18	10	11	6	1	5	7	7	4
Porto Santo	17	6	16	5	2	3	33	1	1

	<u>Buildings</u>		New constructions					<u>Enlargements, alterations and reconstructions</u>	
	Total	For family housing	Buildings				Dwellings for family housing	Buildings	
			Total	For family housing		Total		For family housing	
				of which					
		Apartments		Row houses					

© INE, I.P., Portugal, 2015. Informação disponível até 30 de setembro de 2015. Information available till 30th September, 2015.

Fonte: INE, I.P., Estatísticas das Obras Concluídas.

Source: Statistics Portugal, Statistics on Construction Works Completed.

Nota: A informação baseia-se nas Estimativas das Obras Concluídas e não inclui demolições. O total de edifícios em construções novas para habitação familiar corresponde a edifícios de apartamentos, edifícios de convivência, edifícios principalmente não residenciais e moradias.

Note: Data is based on Completed Works Estimations and does not include demolitions. The total for new constructions of buildings for family housing includes apartment buildings, communal buildings, mainly non-residential buildings and row houses.

Para mais informação consulte / For more information see:

<http://www.ine.pt/xurl/ind/0008320> <http://www.ine.pt/xurl/ind/0008335>

<http://www.ine.pt/xurl/ind/0008334> <http://www.ine.pt/xurl/ind/0008321>

III.8.5 - Fogos concluídos em construções novas para habitação familiar por município, segundo a entidade promotora e a tipologia, 2014

III.8.5 - Dwellings completed in new buildings for family housing, by municipality, according to investing entity and typology, 2014

Unidade: N.º

Unit: No.

	<u>Total</u>	<u>Entidade promotora</u>			<u>Tipologia</u>			
		Pessoa singular	Empresa privada	Outras entidades	T0 ou T1	T2	T3	T4 ou mais
Portugal	10 319	4 478	2 781	3 060	984	2 543	4 664	2 128
Continente	9 886	4 275	2 713	2 898	936	2 403	4 478	2 069
R. A. Madeira	195	60	61	74	20	71	88	16
Calheta	20	11	0	9	0	5	13	2
Câmara de Lobos	11	9	0	2	1	2	8	0
Funchal	54	10	12	32	3	28	20	3
Machico	10	7	0	3	0	1	9	0
Ponta do Sol	17	2	0	15	1	8	8	0
Porto Moniz	0	0	0	0	0	0	0	0
Ribeira Brava	5	3	0	2	0	3	2	0
Santa Cruz	34	8	17	9	1	5	21	7
Santana	4	4	0	0	0	2	1	1
São Vicente	7	5	0	2	0	1	5	1
Porto Santo	33	1	32	0	14	16	1	2
	<u>Total</u>	<u>Investing entity</u>			<u>Typology</u>			
		Singular person	Private company	Other entities	0 or 1 bedrooms	2 bedrooms	3 bedrooms	4 or more bedrooms

© INE, I.P., Portugal, 2015. Informação disponível até 30 de setembro de 2015. Information available till 30th September, 2015.

Fonte: INE, I.P., Estatísticas das Obras Concluídas.

Source: Statistics Portugal, Statistics on Construction Works Completed.

Nota: A rubrica "Outras entidades" inclui Administração Central, Regional e Local, Empresas de Serviço Público, Cooperativas de Habitação e Instituições Sem Fins Lucrativos. A informação relativa a obras concluídas baseia-se nas Estimativas das Obras Concluídas.

Note: The item "Other entities" includes the central, regional and local administrations, public companies, housing cooperatives and non-profit institutions. Data on completed works is based on Completed Works Estimations.

Para mais informação consulte / For more information see:

<http://www.ine.pt/xurl/ind/0008322><http://www.ine.pt/xurl/ind/0008321>

III.8.6 - Estimativas do parque habitacional por município, 2009-2014

III.8.6 - Estimates of housing stock by municipality, 2009-2014

Unidade: N.º

Unit: No.

	<u>Edifícios de habitação familiar clássica</u>						<u>Alojamentos familiares clássicos</u>					
	2009	2010	2011	2012	2013	2014	2009	2010	2011	2012	2013	2014
Portugal	3 514 014	3 537 701	3 555 848	3 570 718	3 581 976	3 588 239	5 826 152	5 852 186	5 878 887	5 906 762	5 926 176	5 936 689
Continente	3 325 278	3 347 384	3 364 441	3 378 653	3 389 281	3 395 241	5 590 070	5 614 277	5 639 422	5 665 962	5 684 185	5 694 220
R. A. Madeira	90 855	91 786	92 213	92 551	92 827	92 935	127 573	128 905	129 578	130 244	130 796	131 024
Calheta	6 878	6 923	6 958	7 011	7 048	7 068	7 189	7 223	7 267	7 328	7 368	7 388
Câmara de Lobos	10 189	10 292	10 349	10 388	10 428	10 438	13 193	13 323	13 392	13 436	13 482	13 493
Funchal	28 924	29 207	29 296	29 381	29 428	29 455	51 109	51 775	52 020	52 304	52 606	52 692
Machico	8 412	8 483	8 530	8 556	8 579	8 589	9 802	9 841	9 871	9 900	9 925	9 935
Ponta do Sol	4 258	4 297	4 335	4 357	4 380	4 384	4 616	4 666	4 703	4 725	4 751	4 768
Porto Moniz	1 817	1 820	1 824	1 825	1 828	1 828	1 947	1 948	1 950	1 951	1 954	1 954
Ribeira Brava	6 029	6 076	6 105	6 126	6 146	6 151	6 774	6 799	6 833	6 858	6 878	6 883
Santa Cruz	12 240	12 435	12 491	12 533	12 578	12 595	19 683	20 074	20 234	20 381	20 426	20 461
Santana	4 644	4 668	4 700	4 711	4 723	4 727	4 866	4 843	4 858	4 871	4 883	4 887
São Vicente	3 829	3 864	3 884	3 898	3 911	3 917	3 940	3 944	3 960	3 974	3 988	3 995
Porto Santo	3 635	3 721	3 741	3 765	3 778	3 783	4 454	4 469	4 490	4 516	4 535	4 568
	<u>Buildings for conventional family housing</u>						<u>Conventional family dwellings</u>					
	2009	2010	2011	2012	2013	2014	2009	2010	2011	2012	2013	2014

© INE, I.P., Portugal, 2015. Informação disponível até 30 de setembro de 2015. Information available till 30th September, 2015.

Fonte: INE, I.P., Estatísticas das Obras Concluídas.

Source: Statistics Portugal, Statistics on Construction Works Completed.

Nota: A informação para os anos de 2012, 2013 e 2014 baseia-se nas Estimativas das Obras Concluídas.

Note: Data for 2012, 2013 and 2014 are based on Completed Works Estimations.

Para mais informação consulte / For more information see:

<http://www.ine.pt/xurl/ind/0008328>

<http://www.ine.pt/xurl/ind/0008329>

III.8.7 - Habitação social por município, 31/12/2012

III.8.7 - Social housing by municipality, 31/12/2012

	Edifícios de habitação social		Fogos de habitação social			Contratos de arrendamento efetuados no último ano	Valor médio das rendas dos contratos de arrendamento
	Total	Objeto de obras de conservação no último ano	Total	Arrendados	Objeto de obras de reabilitação no último ano		
	N.º						
Portugal	24 484	2 158	118 334	113 053	5 247	2 758	59
Continente	20 749	1 600	110 287	105 126	4 867	2 492	59
R. A. Madeira	1 502	389	5 535	5 470	276	131	71
Calheta	8	2	57	54	2	1	29
Câmara de Lobos	281	21	906	905	15	7	76
Funchal	850	335	3 425	3 395	236	66	72
Machico	139	9	308	302	4	30	64
Ponta do Sol	2	0	3	3	0	0	24
Porto Moniz	29	0	53	51	2	2	67
Ribeira Brava	18	0	24	24	2	7	85
Santa Cruz	91	18	604	593	9	16	73
Santana	49	0	84	73	1	1	70
São Vicente	16	0	17	16	0	1	37
Porto Santo	19	4	54	54	5	0	31

	Social housing buildings		Social housing dwellings			Tenancy agreements carried out in the last year	Value of the average rent for social housing
	Total	With conservation works in the last year	Total	Rented	With rehabilitation works in the last year		
	No.						

© INE, I.P., Portugal, 2015. Informação disponível até 30 de setembro de 2015. Information available till 30th September, 2015.

Fonte: INE, I.P., Inquérito à Caracterização de Habitação Social.

Source: Statistics Portugal, Social Housing Survey.

Nota: Os dados incluem informação proveniente dos municípios do país e de entidades detentoras e promotoras de edifícios e fogos destinados à habitação social.

Note: Data include information from municipalities and from other owning and investing entities of social housing buildings and dwellings.

III.8.8 - Contratos de compra e venda de prédios por município, segundo a natureza, 2014

III.8.8 - Purchase and sale contracts of real estate by municipality, according to nature, 2014

	Total de prédios		Prédios urbanos				Prédios rústicos		Prédios mistos	
			Total		Em propriedade horizontal					
	N.º	milhares de euros	N.º	milhares de euros	N.º	milhares de euros	N.º	milhares de euros	N.º	milhares de euros
Portugal	148 518	12 117 579	98 512	11 299 384	62 082	6 706 090	48 049	557 770	1 957	260 425
Continente	141 637	11 788 306	95 516	11 015 592	60 802	6 570 656	44 295	520 783	1 826	251 931
R. A. Madeira	2 665	196 068	1 571	177 277	997	107 465	1 003	13 170	91	5 622
Calheta	304	8 691	83	6 404	14	1 686	214	1 853	7	434
Câmara de Lobos	197	7 814	80	6 427	46	3 858	105	1 021	12	366
Funchal	1 028	130 311	933	123 150	679	79 215	74	4 540	21	2 620
Machico	108	4 207	44	3 605	32	2 589	59	258	5	344
Ponta do Sol	133	3 896	29	2 306	6	767	95	933	9	657
Porto Moniz	39	509	9	456	2	115	30	54	0	0
Ribeira Brava	237	4 019	36	2 562	11	831	195	1 307	6	150
Santa Cruz	319	25 886	230	23 285	175	15 952	75	2 120	14	482
Santana	128	1 373	21	726	0	0	100	408	7	240
São Vicente	95	3 274	39	2 680	5	435	48	367	8	228
Porto Santo	77	6 088	67	5 676	27	2 018	8	310	2	101

	Total estates		Urban estates				Rural estates		Mixed estates	
			Total		Split property regime					
	No.	thousand euros	No.	thousand euros	No.	thousand euros	No.	thousand euros	No.	thousand euros

© INE, I.P., Portugal, 2015. Informação disponível até 30 de setembro de 2015. Information available till 30th September, 2015.

Fonte: Ministério da Justiça - Direção-Geral da Política de Justiça.

Source: Ministry of Justice - Directorate-General for Justice Policy.

Nota: Os valores são apresentados segundo o local do imóvel. O valor de Portugal inclui apenas os contratos de compra e venda celebrados em Portugal e referentes a prédios localizados em território nacional.

Note: The figures are given according to the location of the real estate. The figures for Portugal include only contracts for the purchase and sale agreements in Portugal and for real estates located in national territory.

Para mais informação consulte / For more information see:

<http://www.ine.pt/xurl/ind/0008649>

<http://www.ine.pt/xurl/ind/0008650>

III.8.9 - Contratos de mútuo com hipoteca voluntária por município, segundo a natureza, 2014

III.8.9 - Loan agreements with conventional mortgage, by municipality, according to nature, 2014

	Total de prédios		Prédios urbanos				Prédios rústicos		Prédios mistos	
			Total		Em propriedade horizontal					
	N.º	milhares de euros	N.º	milhares de euros	N.º	milhares de euros	N.º	milhares de euros	N.º	milhares de euros
Portugal	32 949	6 673 900	30 142	6 233 705	18 485	3 780 020	2 005	266 395	802	173 800
Continente	31 639	6 451 961	28 949	6 030 264	18 087	3 725 055	1 925	255 304	765	166 393
R. A. Madeira	518	100 697	467	91 448	281	33 585	33	7 319	18	1 930
Calheta	17	2 382	12	1 967	0	0	3	165	2	250
Câmara de Lobos	38	4 174	32	3 858	17	2 283	4	141	2	175
Funchal	241	65 693	232	64 170	148	20 451	4	542	5	981
Machico	25	2 585	20	2 178	12	1 135	3	252	2	155
Ponta do Sol	20	2 195	11	931	2	242	8	1 164	1	100
Porto Moniz	6	173	4	125	0	0	2	49	0	0
Ribeira Brava	11	961	9	874	1	95	0	0	2	87
Santa Cruz	121	19 024	114	14 023	93	8 709	4	4 868	3	133
Santana	16	948	11	819	0	0	4	79	1	50
São Vicente	10	1 153	10	1 153	1	122	0	0	0	0
Porto Santo	13	1 409	12	1 349	7	548	1	60	0	0

	Total estates		Urban estates				Rural estates		Mixed estates	
			Total		Split property regime					
	No.	thousand euros	No.	thousand euros	No.	thousand euros	No.	thousand euros	No.	thousand euros

© INE, I.P., Portugal, 2015. Informação disponível até 30 de setembro de 2015. Information available till 30th September, 2015.

Fonte: Ministério da Justiça - Direção-Geral da Política de Justiça.

Source: Ministry of Justice - Directorate-General for Justice Policy.

Nota: Os valores são apresentados segundo o local do imóvel. O valor de Portugal inclui contratos de hipotecas celebrados em Portugal e referentes a prédios localizados no território nacional.

Note: The figures are given according to the location of the real estate. The figures for Portugal include mortgage contracts celebrated in Portugal and concerning real estates located in national territory.

Para mais informação consulte / For more information see:

<http://www.ine.pt/xurl/ind/0008651>

<http://www.ine.pt/xurl/ind/0008652>

III.8.10 - Crédito hipotecário concedido por contratos de mútuo com hipoteca voluntária por município, segundo a natureza, 2014

III.8.10 - Mortgage credit granted by loan agreements with conventional mortgage, by municipality, according to nature, 2014

Unidade: milhares de euros

Unit: thousand euros

	<u>Credores/as</u>				<u>Devedores/as</u>		
	Total	Pessoa singular	Instituição de crédito	Outra pessoa coletiva	Total	Pessoa singular	Outra pessoa coletiva
Portugal	2 897 610	75 479	2 313 808	508 322	2 825 636	2 101 827	723 809
Continente	2 831 785	73 057	2 262 910	495 819	2 690 228	2 016 479	673 749
R. A. Madeira	46 319	1 332	33 831	11 157	66 565	36 438	30 127
Calheta	130	130	0	0	1 075	1 075	0
Câmara de Lobos	54	36	18	0	2 252	2 064	188
Funchal	45 569	1 037	33 376	11 157	44 204	20 906	23 299
Machico	114	114	0	0	1 387	1 132	255
Ponta do Sol	0	0	0	0	771	663	108
Porto Moniz	0	0	0	0	138	138	0
Ribeira Brava	150	0	150	0	801	751	50
Santa Cruz	152	15	137	0	13 360	7 393	5 967
Santana	0	0	0	0	1 025	915	110
São Vicente	0	0	0	0	886	886	0
Porto Santo	150	0	150	0	666	516	150
	<u>Creditors</u>				<u>Debtors</u>		
	Total	Singular person	Credit institution	Other legal person	Total	Singular person	Other legal person

© INE, I.P., Portugal, 2015. Informação disponível até 30 de setembro de 2015. Information available till 30th September, 2015.

Fonte: Ministério da Justiça - Direção-Geral da Política de Justiça.

Source: Ministry of Justice - Directorate-General for Justice Policy.

Nota: Os valores são apresentados segundo o domicílio do/a credor/a ou devedor/a. O valor de Portugal inclui credores/as ou devedores/as domiciliados/as fora do território nacional.

Note: Values are given according to the creditor/debtor's domicile. The value for Portugal includes creditors/debtors domiciled abroad.

Para mais informação consulte / For more information see:

<http://www.ine.pt/xurl/ind/0008763>

III.8.11 - Valores médios de avaliação bancária dos alojamentos por município, segundo o tipo de construção e a tipologia, 2014

III.8.11 - Average value of bank evaluation of living quarters by municipality, according to the type of construction and typology, 2014

Unidade: €/ m² Unit: €/ m²

	Média global							Média 50% (observações interquartis)						
	Total	Apartamentos			Moradias			Total	Apartamentos			Moradias		
		Total	dos quais		Total	das quais			Total	dos quais		Total	das quais	
			T2	T3		T3	T4			T2	T3		T3	T4
Portugal	1 008	1 046	1 026	1 003	944	931	954	980	1 019	1 006	975	917	911	922
Continente	1 007	1 044	1 022	1 001	940	923	955	977	1 015	1 000	971	912	903	921
R. A. Madeira	1 156	1 187	1 159	1 211	1 122	1 164	1 060	1 162	1 176	1 166	1 174	1 129	1 189	1 038
Calheta	1 209	x	x	x	1 209	x	x	x
Câmara de Lobos	1 052	1 044	...	1 054	1 060	1 092	...	1 032	1 039	1 016
Funchal	1 261	1 325	1 282	1 296	1 174	1 194	1 119	1 281	1 327	1 333	1 266	1 178	1 211	...
Machico	1 003	1 037	1 096	...	977	x
Ponta do Sol	998	x	972	...	x	x	x
Porto Moniz	...	x	x	x	x	...	x	x	x	...	x	x
Ribeira Brava	940	x
Santa Cruz	1 090	1 051	1 040	1 146	1 172	1 246	1 133	1 082	1 058	1 061	1 084	1 192	1 282	...
Santana	938	...	x	x	x	x
São Vicente	x	x	...	x	x	x	x
Porto Santo	1 283	1 297	1 270	...	x	1 293	x

	Global average						50% average (interquartile observations)							
	Total	Apartments			Row houses			Total	Apartments			Row houses		
		Total	of w hich		Total	of w hich			Total	of w hich		Total	of w hich	
			2 bedrooms	3 bedrooms		3 bedrooms	4 bedrooms			2 bedrooms	3 bedrooms		3 bedrooms	4 bedrooms

© INE, I.P., Portugal, 2015. Informação disponível até 30 de setembro de 2015. Information available till 30th September, 2015.

Fonte: INE, I.P., Inquérito à Avaliação Bancária na Habitação.

Source: Statistics Portugal, Survey on Bank Evaluation on Housing.



III.9

TRANSPORTES TRANSPORTS

III.9.1 – Indicadores de transportes por município, 2014

Transport indicators by municipality, 2014

III.9.2 – Veículos automóveis novos vendidos e registados por município, 2014

Sales and register of new vehicles by municipality, 2014

III.9.3 – Acidentes de viação e vítimas por município, 2014

Road accidents and victims by municipality, 2014

III.9.4 – Movimento dos portos, 2014

Seaport traffic, 2014

III.9.5 – Movimento dos aeroportos por NUTS II, 2014

Airport traffic by NUTS II, 2014

III.9.6 – Tráfego comercial nos principais aeroportos por natureza do tráfego, segundo os aeroportos, 2014

Airport commercial traffic by type of traffic, according to the main airports, 2014

III.9.1 - Indicadores de transportes por município, 2014

III.9.1 - Transport indicators by municipality, 2014

	<u>Veículos automóveis novos vendidos e registados por 1 000 habitantes</u>	<u>Índice de gravidade dos acidentes de viação com vítimas</u>	Proporção de acidentes de viação com vítimas nas autoestradas
	N.º		%
Portugal	15,32	x	6,14
Continente	15,59	2,08	6,14
R. A. Madeira	7,85	1,43	//
Calheta	4,92	0,00	//
Câmara de Lobos	2,64	0,00	//
Funchal	11,96	0,67	//
Machico	4,22	2,38	//
Ponta do Sol	4,37	4,76	//
Porto Moniz	4,46	14,29	//
Ribeira Brava	5,19	2,94	//
Santa Cruz	7,43	4,00	//
Santana	4,91	0,00	//
São Vicente	6,79	0,00	//
Porto Santo	1,71	0,00	//

	<u>New vehicles sold and registered per 1000 inhabitants</u>	<u>Gravity index of road accidents with victims</u>	Proportion of road accidents with victims on highw ays
	No.		%

© INE, I.P., Portugal, 2015. Informação disponível até 30 de setembro de 2015. Information available till 30th September, 2015.

Fonte: Instituto dos Registos e do Notariado, I.P.; INE, I.P.; Autoridade Nacional de Segurança Rodoviária (ANSR); Polícia de Segurança Pública - Comando Regional da Madeira; Polícia de Segurança Pública - Comando Regional da Polícia de Segurança Pública dos Açores.

Source: Institute of Registries and Notaries; Statistics Portugal; National Authority for Road Safety; Policy of Public Security - Regional Command of Madeira; Policy of Public Security - Regional Command of Azores.

Nota: As vendas de veículos automóveis são afetadas aos municípios segundo o local de residência da/o proprietária/o.

Note: Sales of vehicles are attributed to municipalities according to the owner's place of residence.

Para mais informação consulte / For more information see:

<http://www.ine.pt/xurl/ind/0008464>

<http://www.ine.pt/xurl/ind/0008641>

III.9.2 - Veículos automóveis novos vendidos e registados por município, 2014

III.9.2 - Sales and register of new vehicles by municipality, 2014

Unidade: N.º

Unit: No.

	Total	Ligeiros		Pesados			Tratores agrícolas
		Passageiros	Mercadorias	Passageiros	Mercadorias (camiões)	Tratores rodoviários	
Portugal	158 991	126 708	23 801	273	942	2 672	4 595
Continente	153 873	122 378	23 205	243	901	2 659	4 487
R. A. Madeira	2 031	1 776	186	28	25	9	7
Calheta	55	49	5	1	0	0	0
Câmara de Lobos	91	80	10	0	0	0	1
Funchal	1 276	1 108	109	26	22	9	2
Machico	88	78	9	0	1	0	0
Ponta do Sol	38	35	3	0	0	0	0
Porto Moniz	11	7	4	0	0	0	0
Ribeira Brava	66	63	3	0	0	0	0
Santa Cruz	326	292	31	1	1	0	1
Santana	35	28	4	0	1	0	2
São Vicente	36	28	7	0	0	0	1
Porto Santo	9	8	1	0	0	0	0
	Total	Light		Heavy			Agricultural tractors
		Passengers	Cargo	Passengers	Cargo (lorries)	Road tractors	

© INE, I.P., Portugal, 2015. Informação disponível até 30 de setembro de 2015. Information available till 30th September, 2015.

Fonte: Instituto dos Registos e do Notariado, I.P.

Source: Institute of Registries and Notaries.

Nota: As vendas de veículos automóveis são afetadas aos municípios segundo o local de residência da/o proprietária/o.

Note: Sales of vehicles are attributed to municipalities according to the owner's place of residence.

III.9.3 - Acidentes de viação e vítimas por município, 2014

III.9.3 - Road accidents and victims by municipality, 2014

Unidade: N.º

Unit: No.

	Acidentes de viação com vítimas						Vítimas					
	Total	dos quais		Mortais			Total	das quais		Mortos	Feridos graves	Feridos ligeiros
		em auto-estradas	em estradas nacionais	Total	dos quais			em auto-estradas	em estradas nacionais			
					em auto-estradas	em estradas nacionais						
Portugal	34 072	1 879	7 369	x	47	209	41 267	2 810	10 279	657	2 197	38 413
Continente	30 604	1 879	7 369	603	47	209	39 653	2 810	10 279	638	2 010	37 005
R. A. Madeira	770	//	//	11	//	//	949	//	//	11	74	864
Calheta	14	//	//	0	//	//	18	//	//	0	2	16
Câmara de Lobos	64	//	//	0	//	//	73	//	//	0	7	66
Funchal	447	//	//	3	//	//	530	//	//	3	34	493
Machico	42	//	//	1	//	//	61	//	//	1	9	51
Ponta do Sol	21	//	//	1	//	//	28	//	//	1	3	24
Porto Moniz	7	//	//	1	//	//	8	//	//	1	0	7
Ribeira Brava	34	//	//	1	//	//	53	//	//	1	8	44
Santa Cruz	100	//	//	4	//	//	116	//	//	4	5	107
Santana	8	//	//	0	//	//	18	//	//	0	0	18
São Vicente	9	//	//	0	//	//	12	//	//	0	0	12
Porto Santo	24	//	//	0	//	//	32	//	//	0	6	26

	Road accidents with victims						Victims					
	Total	of which		Dead victims			Total	of which		Dead victims	Seriously injured	Slightly injured
		in high ways	in national roads	Total	of which			in high ways	in national roads			
					in high ways	in national roads						

© INE, I.P., Portugal, 2015. Informação disponível até 30 de setembro de 2015. Information available till 30th September, 2015.

Fonte: Autoridade Nacional de Segurança Rodoviária (ANSR); Polícia de Segurança Pública - Comando Regional da Madeira; Polícia de Segurança Pública - Comando Regional da Polícia de Segurança Pública dos Açores.

Source: National Authority for Road Safety; Policy of Public Security - Regional Command of Madeira; Policy of Public Security - Regional Command of Azores.

Nota: Os acidentes e as vítimas são considerados segundo o local do acidente. As vítimas de acidentes de viação passaram a ser contabilizadas até 30 dias após o acidente de viação.

Note: Road accidents and victims are attributed according to the place of the accident. The victims of road accidents are counted within 30 days after the date of the road accident.

Para mais informação consulte / For more information see:

<http://www.ine.pt/xurl/ind/0008639>

<http://www.ine.pt/xurl/ind/0008640>

III.9.4 - Movimento dos portos, 2014

III.9.4 - Seaport traffic, 2014

	Embarcações de comércio entradas		Passageiras/os		Contentores		Mercadorias	
			Embarca- das/os	Desembarca- das/os	Carregados	Descarrega- dos	Carregadas	Descarrega- das
	N.º	TPB	N.º				t	
Portugal	14 198	217 062 218	758 596	756 692	886 423	885 131	34 425 129	46 295 509
Continente	10 608	198 317 426	22 581	20 677	813 315	811 403	33 816 592	43 883 641
Aveiro	989	6 231 618	0	0	132	0	2 294 146	2 188 317
Faro	74	379 714	0	0	0	0	356 616	25
Figueira da Foz	528	2 337 958	0	0	8 118	2 113	1 283 297	832 357
Leixões	2 603	37 005 692	406	381	194 934	201 639	6 764 167	9 897 434
Lisboa	2 709	39 113 569	22 172	20 291	168 482	171 449	4 246 110	6 519 175
Portimão	37	89 664	3	5	0	0	0	0
Setúbal	1 507	23 238 199	0	0	32 772	25 362	5 260 145	2 547 566
Sines	1 981	88 877 714	0	0	408 757	410 806	13 305 760	21 747 982
Viana do Castelo	180	1 043 298	0	0	120	34	306 351	150 785
R. A. Açores	2 353	10 825 420	484 036	484 036	43 815	44 235	469 344	1 455 551
Cais do Pico	218	489 171	24 295	24 454	2 803	2 717	14 312	75 829
Horta	222	942 983	195 000	190 279	2 394	2 579	10 294	69 748
Lajes das Flores	43	176 097	1 070	1 081	900	1 190	2 623	21 212
Ponta Delgada	712	6 223 610	17 557	17 212	24 422	24 256	301 929	840 355
Praia da Graciosa	174	277 201	4 408	4 530	617	657	3 841	21 593
Praia da Vitória	543	1 862 170	18 561	18 750	9 914	9 916	124 762	343 821
Velas	267	615 472	34 388	34 808	1 912	2 040	7 317	51 649
Vila do Porto	174	238 716	8 592	8 667	853	880	4 266	31 344
Outros portos/Other seaports	0	0	180 165	184 255	0	0	0	0
R. A. Madeira	1 237	7 919 372	251 979	251 979	29 293	29 493	139 193	956 317
Canical	263	2 122 825	0	0	28 392	28 579	135 767	795 241
Funchal	625	4 916 184	125 932	126 047	240	243	1 928	137 666
Porto Santo	349	880 363	126 047	125 932	661	671	1 498	23 410
	Incoming commercial vessels		Passengers		Containers		Goods	
			Embarked	Disembarked	Loaded	Unloaded	Loaded	Unloaded
	No.	DWT	No.				t	

© INE, I.P., Portugal, 2015. Informação disponível até 30 de setembro de 2015. Information available till 30th September, 2015.

Fonte: INE, I.P., Estatísticas dos Transportes.

Source: Statistics Portugal, Transport Statistics.

Para mais informação consulte / For more information see:

<http://www.ine.pt/xurl/ind/0000762><http://www.ine.pt/xurl/ind/0000769><http://www.ine.pt/xurl/ind/0002581><http://www.ine.pt/xurl/ind/0000763><http://www.ine.pt/xurl/ind/0000770><http://www.ine.pt/xurl/ind/0001899>

III.9.5 - Movimento dos aeroportos por NUTS II, 2014

III.9.5 - Airport traffic by NUTS II, 2014

Unidade: N.º

Unit: No.

	Total	Movimentos internacionais								Movimentos nacionais		
		Total	Europa		América		África		Ásia	Total	Tráfego interior	Tráfego territorial
			UE28	Outros	América do Norte	América do Sul	PALP	Outros				
Portugal	158 238	117 987	97 545	7 944	2 490	4 290	2 761	2 487	470	40 251	25 460	14 791
Continente	128 518	111 259	91 956	7 651	1 953	4 074	2 746	2 423	456	17 259	9 990	7 269
Norte	30 834	25 261	22 159	2 251	247	291	213	100	0	5 573	3 994	1 579
Centro	0	0	0	0	0	0	0	0	0	0	0	0
A. M. Lisboa	76 451	66 391	50 601	5 043	1 687	3 781	2 523	2 302	454	10 060	4 399	5 661
Alentejo	0	0	0	0	0	0	0	0	0	0	0	0
Algarve	21 233	19 607	19 196	357	19	2	10	21	2	1 626	1 597	29
R. A. Açores	17 162	1 740	940	47	534	148	4	55	12	15 422	12 630	2 792
R. A. Madeira	12 558	4 988	4 649	246	3	68	11	9	2	7 570	2 840	4 730

	Total	International							Domestic			
		Total	Europe		America		Africa		Asia	Total	Internal flights	Territorial flights
			EU28	Others	North America	South America	PALP	Others				

© INE, I.P., Portugal, 2015. Informação disponível até 30 de setembro de 2015. Information available till 30th September, 2015.

Fonte: INE, I.P., Estatísticas dos Transportes.

Source: Statistics Portugal, Transport Statistics.

Nota: No número de movimentos adotou-se o critério das aeronaves aterradas registadas nos aeroportos nacionais. Os dados apresentados não incluem informação do aeroporto de Beja.

Note: Figures on airport traffic were based on landings registered at national airports. Data presented do not include information on Beja airport.

III.9.6 - Tráfego comercial nos principais aeroportos por natureza do tráfego, segundo os aeroportos, 2014

III.9.6 - Airport commercial traffic by type of traffic, according to the main airports, 2014

	Total	Internacional	Nacional			
			Total	Territorial	Interior	
Portugal						Portugal
<u>Aeronaves (aterradas) (N.º)</u>	158 238	117 987	40 251	14 791	25 460	<u>Aircraft (landed) (No.)</u>
Passageiras/os (N.º)	35 675 891	29 619 201	6 056 690	3 559 782	2 496 908	Passengers (No.)
<u>Embarcadas/os</u>	17 691 306	14 722 739	2 968 567	1 748 590	1 219 977	<u>Embarked</u>
<u>Desembarcadas/os</u>	17 696 907	14 738 999	2 957 908	1 744 645	1 213 263	<u>Disembarked</u>
Em trânsito direto	287 678	157 463	130 215	66 547	63 668	In direct transit
Carga (t)	136 291	114 054	22 236	16 589	5 647	Cargo (t)
Embarcada	74 407	63 373	11 034	8 373	2 661	Loaded
Desembarcada	61 884	50 682	11 202	8 216	2 986	Unloaded
Correio (t)	13 969	6 258	7 710	6 219	1 492	Mail (t)
Embarcado	7 384	3 455	3 929	3 181	748	Loaded
Desembarcado	6 584	2 803	3 781	3 038	743	Unloaded
Madeira						Madeira
<u>Aeronaves (aterradas) (N.º)</u>	10 802	4 802	6 000	4 547	1 453	<u>Aircraft (landed) (No.)</u>
Passageiras/os (N.º)	2 461 062	1 361 913	1 099 149	1 072 935	26 214	Passengers (No.)
<u>Embarcadas/os</u>	1 222 382	678 277	544 105	532 905	11 200	<u>Embarked</u>
<u>Desembarcadas/os</u>	1 221 710	674 242	547 468	532 454	15 014	<u>Disembarked</u>
Em trânsito direto	16 970	9 394	7 576	7 576	0	In direct transit
Carga (t)	3 640	42	3 598	3 537	61	Cargo (t)
Embarcada	590	7	582	525	58	Loaded
Desembarcada	3 051	35	3 016	3 013	3	Unloaded
Correio (t)	1 623	5	1 618	1 593	25	Mail (t)
Embarcado	423	3	421	402	19	Loaded
Desembarcado	1 200	3	1 197	1 191	6	Unloaded
Porto Santo						Porto Santo
<u>Aeronaves (aterradas) (N.º)</u>	1 756	186	1 570	183	1 387	<u>Aircraft (landed) (No.)</u>
Passageiras/os (N.º)	110 428	45 283	65 145	35 975	29 170	Passengers (No.)
Embarcadas/os	50 441	19 195	31 246	16 492	14 754	Embarked
Desembarcadas/os	50 204	21 081	29 123	17 879	11 244	Disembarked
Em trânsito direto	9 783	5 007	4 776	1 604	3 172	In direct transit
Carga (t)	70	0	70	11	60	Cargo (t)
Embarcada	3	0	3	1	2	Loaded
Desembarcada	68	0	68	10	58	Unloaded
Correio (t)	35	0	35	11	25	Mail (t)
Embarcado	6	0	6	1	5	Loaded
Desembarcado	29	0	29	10	19	Unloaded
	Total	International	Domestic			
			Total	Territorial	Interior	

© INE, I.P., Portugal, 2015. Informação disponível até 30 de setembro de 2015. Information available till 30th September, 2015.

Fonte: INE, I.P., Estatísticas dos Transportes.

Source: Statistics Portugal, Transport Statistics.

Para mais informação consulte / For more information see:

<http://www.ine.pt/xurl/ind/0003868><http://www.ine.pt/xurl/ind/0003870><http://www.ine.pt/xurl/ind/0003869>

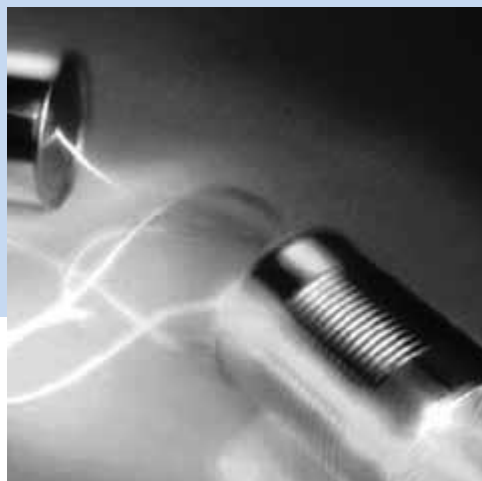

III.10

COMUNICAÇÕES COMMUNICATIONS

III.10.1 – Indicadores de comunicações por município, 2014

Communication indicators by municipality, 2014

III.10.2 – Acessos do serviço telefónico fixo por município, 2014

Fixed telephone accesses by municipality, 2014

III.10.3 – Estações e postos de correio por município, 2014

Post offices and post agencies by municipality, 2014

III.10.4 – Serviço de televisão por subscrição por NUTS III, 2014

Subscription television service by NUTS III, 2014

III.10.5 – Acessos ao serviço de internet em banda larga em local fixo por segmento de mercado por NUTS III, 2014

Fixed broadband Internet accesses service by access segment by NUTS III, 2014

III.10.1 - Indicadores de comunicações por município, 2014

III.10.1 - Communication indicators by municipality, 2014

	<u>Acessos telefónicos por 100 habitantes</u>	<u>Postos telefónicos residenciais por 100 habitantes</u>	<u>Postos telefónicos públicos por 1 000 habitantes</u>	<u>Estações de correio por 100 000 habitantes</u>	<u>Postos de correio por 100 000 habitantes</u>	<u>Proporção de alojamentos cablados com distribuição de televisão por cabo</u>	<u>Acessos ao serviço de Internet em banda larga em local fixo por 100 habitantes</u>
	N.º					%	
Portugal	40,72	32,70	2,12	5,99	16,29	32,84	27,2
Continente	40,81	32,77	2,17	5,81	16,56	31,93	27,2
R. A. Madeira	39,16	31,05	1,23	8,46	9,23	78,80	27,5
Calheta	35,63	28,70	1,96	17,81	8,90	x	x
Câmara de Lobos	27,71	24,45	0,43	5,77	8,66	x	x
Funchal	46,58	34,79	1,29	7,45	1,86	x	x
Machico	33,65	28,61	1,00	4,76	19,04	x	x
Ponta do Sol	32,10	26,95	1,03	11,44	22,88	x	x
Porto Moniz	40,97	31,21	3,20	40,01	80,02	x	x
Ribeira Brava	33,29	28,42	1,17	7,81	7,81	x	x
Santa Cruz	37,01	31,21	1,21	6,84	6,84	x	x
Santana	34,95	27,83	2,50	13,89	69,43	x	x
São Vicente	36,69	28,37	1,12	18,66	18,66	x	x
Porto Santo	44,11	31,66	2,65	18,96	0,00	x	x
	<u>Telephone accesses per 100 inhabitants</u>	<u>Residential telephones per 100 inhabitants</u>	<u>Public pay phones per 1 000 inhabitants</u>	<u>Post offices per 100 000 inhabitants</u>	<u>Post agencies per 100 000 inhabitants</u>	<u>Proportion of cabled households with television distribution service</u>	<u>Fixed broadband Internet accesses service per 100 inhabitants</u>
	No.					%	

© INE, I.P., Portugal, 2015. Informação disponível até 30 de setembro de 2015. Information available till 30th September, 2015.

Fonte: INE, I.P., Inquérito às Telecomunicações; Autoridade Nacional de Comunicações (ANACOM).

Source: Statistics Portugal, Telecommunications survey; National Authority of Communications (ANACOM).

Para mais informação consulte / For more information see:

<http://www.ine.pt/xurl/ind/0008447>

<http://www.ine.pt/xurl/ind/0008449>

<http://www.ine.pt/xurl/ind/0008448>

<http://www.ine.pt/xurl/ind/0008451>

III.10.2 - Acessos do serviço telefónico fixo por município, 2014

III.10.2 - Fixed telephone accesses by municipality, 2014

Unidade: N.º de acessos não equivalentes

Unit: No. of non-equivalent accesses

	Públicos	Residenciais	Não residenciais
Portugal	22 101	3 400 724	834 799
Continente	21 435	3 242 778	794 856
R. A. Madeira	319	80 719	21 106
Calheta	22	3 224	778
Câmara de Lobos	15	8 471	1 128
Funchal	138	37 358	12 665
Machico	21	6 011	1 060
Ponta do Sol	9	2 356	450
Porto Moniz	8	780	244
Ribeira Brava	15	3 639	623
Santa Cruz	53	13 686	2 542
Santana	18	2 004	513
São Vicente	6	1 520	446
Porto Santo	14	1 670	657
	Public	Residential	Non residential

© INE, I.P., Portugal, 2015. Informação disponível até 30 de setembro de 2015. Information available till 30th September, 2015.

Fonte: Portugal Telecom; Autoridade Nacional de Comunicações (ANACOM).

Source: Portugal Telecom (telecommunication operator); National Authority of Communications (ANACOM).

Nota: Acessos diretos ao Serviço Telefónico em local Fixo (STF), não equivalentes. Os acessos correspondem à morada onde se encontra fisicamente instalado o acesso.

Note: Direct accesses to Fixed Telephone Service (FTS), non-equivalents. Accesses correspond to the address of the physical access.

Para mais informação consulte / For more information see:

<http://www.ine.pt/xurl/ind/0008446>

III.10.3 - Estações e postos de correio por município, 2014

III.10.3 - Post offices and post agencies by municipality, 2014

Unidade: N.º

Unit: No.

	Total	Estações de correio			Postos de correio
		Total	Estações fixas	Estações móveis	
Portugal	2 317	623	619	4	1 694
Continente	2 213	575	571	4	1 638
R. A. Madeira	46	22	22	0	24
Calheta	3	2	2	0	1
Câmara de Lobos	5	2	2	0	3
Funchal	10	8	8	0	2
Machico	5	1	1	0	4
Ponta do Sol	3	1	1	0	2
Porto Moniz	3	1	1	0	2
Ribeira Brava	2	1	1	0	1
Santa Cruz	6	3	3	0	3
Santana	6	1	1	0	5
São Vicente	2	1	1	0	1
Porto Santo	1	1	1	0	0

	Total	Post offices			Post agencies
		Total	Permanent post offices	Mobile post offices	

© INE, I.P., Portugal, 2015. Informação disponível até 30 de setembro de 2015. Information available till 30th September, 2015.

Fonte: INE, I.P., Estatísticas dos serviços postais; CTT - Correios de Portugal, S.A.

Source: Statistics Portugal, Postal services statistics; CTT - Portuguese Postal Service.

Nota: Os dados são referentes apenas aos Serviços Postais Nacionais.

Note: Data concern only the National Postal Services.

Para mais informação consulte / For more information see:

<http://www.ine.pt/xurl/ind/0008452>

<http://www.ine.pt/xurl/ind/0008453>

III.10.4 - Serviço de televisão por subscrição por NUTS III, 2014

III.10.4 - Subscription television service by NUTS III, 2014

Unidade: N.º

Unit: No.

	Televisão por cabo		Televisão por fibra ótica (FTTH)	Televisão por satélite (DTH)	Outras tecnologias (xDSL, FWA)
	Alojamentos cablados	Assinantes			
Portugal	4 162 167	1 366 679	626 848	600 655	756 067
Continente	4 014 121	1 281 648	614 157	578 113	702 653
Norte	1 123 836	399 968	189 156	210 232	214 737
Alto Minho	27 461	8 371	1 926	20 867	23 064
Cávado	104 403	36 982	12 845	23 988	29 530
Ave	73 550	30 296	4 161	29 670	36 633
A. M. Porto	822 519	298 866	168 969	52 871	60 371
Alto Tâmega	16 215	2 652	80	10 739	6 622
Tâmega e Sousa	35 348	11 336	533	36 212	30 767
Douro	23 668	6 661	546	24 050	18 742
Terras de Trás-os-Montes	20 672	4 804	96	11 835	9 008
Centro	604 813	178 570	76 691	209 708	186 522
Oeste	101 340	31 480	5 459	34 280	39 446
Região de Aveiro	135 369	43 898	11 721	23 818	29 998
Região de Coimbra	136 457	36 364	19 371	44 088	35 208
Região de Leiria	61 273	17 136	12 698	23 692	25 777
Viseu Dão Lafões	68 501	17 972	8 111	28 844	13 561
Beira Baixa	18 960	4 545	9 143	7 412	3 839
Médio Tejo	41 130	13 353	4 356	25 603	20 915
Beiras e Serra da Estrela	41 783	13 822	5 832	21 971	17 778
A. M. Lisboa	1 882 943	594 537	329 299	61 230	139 281
Alentejo	164 396	50 776	6 273	68 760	101 899
Alentejo Litoral	19 728	7 596	63	11 393	14 724
Baixo Alentejo	18 299	5 562	133	10 431	20 575
Lezíria do Tejo	58 251	19 013	3 357	22 185	25 765
Alto Alentejo	18 924	4 740	0	11 255	18 155
Alentejo Central	49 194	13 865	2 720	13 496	22 680
Algarve	238 133	57 797	12 738	28 183	60 214
R. A. Açores	78 348	30 108	6 303	10 615	33 902
R. A. Madeira	69 698	54 923	6 388	11 927	19 512
	Cable television		Optical fibre television (FTTH)	Satellite television (DTH)	Other technologies (xDSL, FWA)
	Cabled households	Subscribers			

© INE, I.P., Portugal, 2015. Informação disponível até 30 de setembro de 2015. Information available till 30th September, 2015.

Fonte: Autoridade Nacional de Comunicações (ANACOM).

Source: National Authority of Communications (ANACOM).

Nota: Os dados referem-se a 31 de dezembro. A oferta do serviço por mais do que um operador na mesma região implica a possibilidade de múltipla cablagem de um mesmo alojamento. Tal significa que, na soma dos alojamentos cablados por todos os operadores onde estão agregados os valores reportados por cada um deles, pode existir dupla contagem.

FTTH - Fibre to the home; DTH - Direct to home; xDSL - Digital subscriber line; FWA - Fixed wireless access.

Note: Data refer to December 31. The provision of this service by more than one operator in the same area implies that one household can be cabled by more than one operator (multiple cablage). So, in the sum of cabled households by all operators (values based on figures reported by each operator), households may have been counted more than once.

FTTH - Fibre to the home; DTH - Direct to home; xDSL - Digital subscriber line; FWA - Fixed wireless access.

III.10.5 - Acessos ao serviço de internet em banda larga em local fixo por segmento de mercado por NUTS III, 2014

III.10.5 - Fixed broadband Internet accesses service by access segment by NUTS III, 2014

Unidade: N.º

Unit: No.

	<u>Total</u>	<u>Residencial</u>	<u>Não residencial</u>
Portugal	2 830 829	2 414 744	416 085
Continente	2 692 326	2 295 487	396 839
Norte	863 048	725 605	137 443
Alto Minho	46 822	37 836	8 986
Cávado	94 026	77 723	16 303
Ave	88 129	72 374	15 755
A. M. Porto	502 164	431 576	70 588
Alto Tâmega	14 190	11 448	2 742
Tâmega e Sousa	62 766	50 768	11 998
Douro	35 512	28 372	7 140
Terras de Trás-os-Montes	19 439	15 508	3 931
Centro	529 123	440 572	88 551
Oeste	90 396	75 832	14 564
Região de Aveiro	92 615	78 834	13 781
Região de Coimbra	110 428	93 493	16 935
Região de Leiria	69 984	56 494	13 490
Viseu Dão Lafões	51 119	42 016	9 103
Beira Baixa	19 003	15 475	3 528
Médio Tejo	50 701	42 416	8 285
Beiras e Serra da Estrela	44 877	36 012	8 865
A. M. Lisboa	981 893	863 928	117 965
Alentejo	171 009	142 664	28 345
Alentejo Litoral	23 577	19 704	3 873
Baixo Alentejo	26 449	21 810	4 639
Lezíria do Tejo	56 398	47 939	8 459
Alto Alentejo	24 326	19 935	4 391
Alentejo Central	40 259	33 276	6 983
Algarve	147 253	122 718	24 535
R. A. Açores	67 005	57 912	9 093
R. A. Madeira	71 498	61 345	10 153
	<u>Total</u>	<u>Residencial</u>	<u>Non residencial</u>

© INE, I.P., Portugal, 2015. Informação disponível até 30 de setembro de 2015. Information available till 30th September, 2015.

Fonte: Autoridade Nacional de Comunicações (ANACOM).

Source: National Authority of Communications (ANACOM).

Para mais informação consulte / For more information see:

<http://www.ine.pt/xurl/ind/0008450>



III.11

TURISMO

TOURISM

III.11.1 – Indicadores dos estabelecimentos de alojamento turístico por município, 2014

Tourism activity indicators by municipality, 2014

III.11.2 – Estabelecimentos e capacidade de alojamento por município, em 31.7.2014

Establishments and lodging capacity by municipality, on 31.7.2014

III.11.3 – Hóspedes, dormidas e proveitos de aposentos nos estabelecimentos de alojamento turístico por município, 2014

Guests, nights spent and lodging income in tourism accommodation establishments by municipality, 2014

III.11.4 – Hóspedes nos estabelecimentos de alojamento turístico por município, segundo o país de residência habitual, 2014

Guests in tourism accommodation establishments by municipality, according to country of usual residence, 2014

III.11.5 – Dormidas nos estabelecimentos de alojamento turístico por município, segundo o país de residência habitual, 2014

Nights spent in tourism accommodation establishments by municipality, according to country of usual residence, 2014

III.11.6 – Turismo no espaço rural por NUTS II, 2014

Rural tourism by NUTS II, 2014

III.11.1 - Indicadores dos estabelecimentos de alojamento turístico por município, 2014 (continua)

III.11.1 - Tourism activity indicators by municipality, 2014 (to be continued)

	Estada média de hóspedes estrangeiras/os	Capacidade de alojamento por 1 000 habitantes	Hóspedes por habitante	Proporção de hóspedes de países estrangeiros	Proporção de dormidas entre julho-setembro	Dormidas em estabelecimentos de alojamento turístico por 100 habitantes	Proveitos de aposento por capacidade de alojamento
	N.º de noites	N.º		%		N.º	milhares de euros
Portugal	3,4	32,9	1,7	57,2	39,4	468,3	4,8
Continente	3,1	30,4	1,6	55,6	40,3	415,2	4,7
R. A. Madeira	6,0	123,7	4,6	80,8	32,7	2 502,6	5,8
Calheta	6,2	124,6	4,3	80,2	30,9	2 273,4	4,5
Câmara de Lobos	6,1	20,2	0,4	91,7	35,5	250,7	3,4
Funchal	6,2	179,4	7,2	83,1	30,2	4 137,3	6,9
Machico	4,3	55,1	2,0	76,4	38,3	752,7	3,1
Ponta do Sol	5,4	40,0	1,9	85,9	28,7	935,1	7,0
Porto Moniz	2,8	157,2	8,3	72,7	36,0	2 074,5	2,9
Ribeira Brava	3,6	29,4	1,3	72,0	31,3	386,6	3,0
Santa Cruz	6,5	93,8	3,4	85,5	32,5	1 991,6	5,7
Santana	3,4	79,6	2,4	90,4	32,3	770,3	2,2
São Vicente	5,7	128,0	4,3	73,6	38,0	2 047,2	3,5
Porto Santo	5,6	593,4	13,1	49,1	62,4	6 483,1	3,3

	Average stay of foreign guests	Lodging capacity per 1 000 inhabitants	Guests per inhabitant	Proportion of guests from foreign countries	Proportion of nights between July-September	Nights in Tourist Accommodation per 100 inhabitants	Lodging income per lodging capacity
	No. of nights	No.		%		No.	thousand euros

© INE, I.P., Portugal, 2015. Informação disponível até 30 de setembro de 2015. Information available till 30th September, 2015.

Fonte: INE, I.P., Estatísticas do Turismo.

Source: Statistics Portugal, Tourism Statistics.

Nota: Os dados apresentados referem-se ao total do alojamento turístico e abrangem a hotelaria (hotéis, hotéis-apartamentos, pousadas, apartamentos e aldeamentos turísticos), o alojamento local e o turismo no espaço rural e turismo de habitação.

O desfazimento temporal existente entre os dados da capacidade de alojamento e os da permanência nos estabelecimentos de alojamento turístico permite a existência de casos em que a unidade territorial não apresenta valores de capacidade (estabelecimentos e capacidade de alojamento) e apresenta valores de permanência (dormidas, hóspedes e proveitos).

Note: Data cover the total of tourism accommodation and the hotel accommodation activity (hotels, apartment hotels, hostels, apartments and holiday villages), local accommodation and rural tourism and housing tourism, according to the current legislation governing the sector.

Due to the difference in time for the availability of data, there are cases where figures for establishments and lodging capacity are unavailable but available for number of nights, guests and lodging income.

Para mais informação consulte / For more information see:

<http://www.ine.pt/xurl/ind/0008571>

III.11.1 - Indicadores dos estabelecimentos de alojamento turístico por município, 2014 (continuação)

III.11.1 - Tourism activity indicators by municipality, 2014 (continued)

	Estada média no estabelecimento				Taxa de ocupação-cama (líquida)			
	<u>Total</u>	Hotelaria	Alojamento local	Turismo no espaço rural e Turismo de habitação	<u>Total</u>	Hotelaria	Alojamento local	Turismo no espaço rural e Turismo de habitação
	N.º de noites				%			
Portugal	2,8	2,9	2,2	2,3	42,4	45,2	29,9	20,4
Continente	2,6	2,7	2,1	2,1	40,9	43,6	29,4	19,4
R. A. Madeira	5,5	5,6	4,5	4,3	58,2	62,7	34,5	34,0
Calheta	5,3	5,3	5,0	5,8	55,1	69,1	26,7	48,8
Câmara de Lobos	5,8	...	4,3	...	36,3	...	36,9	...
Funchal	5,7	5,8	4,9	4,3	63,4	66,7	39,3	22,3
Machico	3,8	3,9	37,9	40,7
Ponta do Sol	4,9	4,8	8,6	5,9	65,3	73,4	20,7	30,2
Porto Moniz	2,5	2,8	37,7	58,4
Ribeira Brava	3,1	3,9	34,8	31,4
Santa Cruz	5,9	5,9	6,1	4,5	59,3	61,6	45,0	21,6
Santana	3,2	3,4	2,9	3,0	27,3	40,3	8,8	38,3
São Vicente	4,8	...	4,7	...	44,3	...	36,8	...
Porto Santo	5,0	5,0	46,9	49,9

	Average stay in the establishment				Bed occupancy net rate			
	<u>Total</u>	Hotel establishments	Local accommodation	Rural tourism and Housing tourism	<u>Total</u>	Hotel establishments	Local accommodation	Rural tourism and Housing tourism
	No. of nights				%			

© INE, I.P., Portugal, 2015. Informação disponível até 30 de setembro de 2015. Information available till 30th September, 2015.

Fonte: INE, I.P., Estatísticas do Turismo.

Source: Statistics Portugal, Tourism Statistics.

Nota: Os dados apresentados referem-se ao total do alojamento turístico e abrangem a hotelaria (hotéis, hotéis-apartamentos, pousadas, apartamentos e aldeamentos turísticos), o alojamento local e o turismo no espaço rural e turismo de habitação.

O desfasamento temporal existente entre os dados da capacidade de alojamento e os da permanência nos estabelecimentos de alojamento turístico permite a existência de casos em que a unidade territorial não apresenta valores de capacidade (estabelecimentos e capacidade de alojamento) e apresenta valores de permanência (dormidas, hóspedes e proveitos).

Note: Data cover the total of tourism accommodation and the hotel accommodation activity (hotels, apartment hotels, hostels, apartments and holiday villages), local accommodation and rural tourism and housing tourism, according to the current legislation governing the sector.

Due to the difference in time for the availability of data, there are cases where figures for establishments and lodging capacity are unavailable but available for number of nights, guests and lodging income.

Para mais informação consulte / For more information see:

<http://www.ine.pt/xurl/ind/0008572>

<http://www.ine.pt/xurl/ind/0008573>

III.11.2 - Estabelecimentos e capacidade de alojamento por município, em 31.7.2014

III.11.2 - Establishments and lodging capacity by municipality, on 31.7.2014

Unidade: N.º

Unit: No.

	Estabelecimentos				Capacidade de alojamento			
	Total	Hotelaria	Alojamento local	Turismo no espaço rural e Turismo de habitação	Total	Hotelaria	Alojamento local	Turismo no espaço rural e Turismo de habitação
Portugal	3 578	1 550	1 145	883	342 497	284 924	43 840	13 733
Continente	3 059	1 344	955	760	300 622	248 997	39 365	12 260
R. A. Madeira	356	124	190	42	32 150	27 111	4 475	564
Calheta	77	5	59	13	1 400	801	409	190
Câmara de Lobos	7	1	4	2	701	...	261	...
Funchal	136	72	61	3	19 270	17 007	2 231	32
Machico	17	7	8	2	1 158	1 000
Ponta do Sol	11	3	4	4	350	282	20	48
Porto Moniz	11	3	6	2	393	211
Ribeira Brava	8	3	3	2	376	249
Santa Cruz	43	15	22	6	4 113	3 646	386	81
Santana	14	3	7	4	573	271	225	77
São Vicente	14	2	9	3	686	...	385	...
Porto Santo	18	10	7	1	3 130	2 970

	Establishments				Lodging capacity			
	Total	Hotel establishments	Local accommodation	Rural tourism and Housing tourism	Total	Hotel establishments	Local accommodation	Rural tourism and Housing tourism

© INE, I.P., Portugal, 2015. Informação disponível até 30 de setembro de 2015. Information available till 30th September, 2015.

Fonte: INE, I.P., Estatísticas do Turismo.

Source: Statistics Portugal, Tourism Statistics.

Nota: Os dados apresentados referem-se ao total do alojamento turístico e abrangem a hotelaria (hotéis, hotéis-apartamentos, pousadas, apartamentos e aldeamentos turísticos), o alojamento local e o turismo no espaço rural e turismo de habitação.

O desfazamento temporal existente entre os dados da capacidade de alojamento e os da permanência nos estabelecimentos de alojamento turístico permite a existência de casos em que a unidade territorial não apresenta valores de capacidade (estabelecimentos e capacidade de alojamento) e apresenta valores de permanência (dormidas, hóspedes e proveitos).

Note: Data cover the total of tourism accommodation and the hotel accommodation activity (hotels, apartment hotels, hostels, apartments and holiday villages), local accommodation and rural tourism and housing tourism, according to the current legislation governing the sector.

Due to the difference in time for the availability of data, there are cases where figures for establishments and lodging capacity are unavailable but available for number of nights, guests and lodging income.

Para mais informação consulte / For more information see:

<http://www.ine.pt/xurl/ind/0008574>

<http://www.ine.pt/xurl/ind/0008575>

III.11.3 - Hóspedes, dormidas e proveitos de aposento nos estabelecimentos de alojamento turístico por município, 2014

III.11.3 - Guests, nights spent and lodging income in tourism accommodation establishments by municipality, 2014

	Hóspedes				Dormidas				Proveitos de aposento			
	Total	Hotelaria	Alojamento local	Turismo no espaço rural e Turismo de habitação	Total	Hotelaria	Alojamento local	Turismo no espaço rural e Turismo de habitação	Total	Hotelaria	Alojamento local	Turismo no espaço rural e Turismo de habitação
	N.º								milhares de euros			
Portugal	17 301 622	14 977 807	1 952 166	371 649	48 711 366	43 507 700	4 347 940	855 726	1 627 176	1 485 494	110 854	30 828
Continente	15 749 825	13 576 322	1 831 672	341 831	41 083 957	36 548 366	3 804 637	730 954	1 404 935	1 281 687	96 500	26 748
R. A. Madeira	1 192 130	1 055 891	120 494	15 745	6 506 866	5 895 559	543 303	68 004	187 424	170 949	14 355	2 121
Calheta	47 843	35 923	6 571	5 349	255 359	191 649	32 881	30 829	6 237	4 586	452	1 199
Câmara de Lobos	14 894	...	6 035	...	86 849	...	25 688	...	2 386	...	989	...
Funchal	777 535	710 537	66 409	589	4 442 953	4 115 629	324 787	2 537	133 193	123 908	9 212	73
Machico	41 896	37 860	158 153	146 620	3 544	3 308
Ponta do Sol	16 667	15 683	140	844	81 736	75 552	1 203	4 981	2 453	2 347	0	106
Porto Moniz	20 689	15 058	51 853	42 429	1 139	906
Ribeira Brava	16 071	7 826	49 506	30 275	1 146	640
Santa Cruz	147 169	135 351	10 421	1 397	873 300	803 702	63 341	6 257	23 361	21 620	1 594	148
Santana	17 214	11 385	2 503	3 326	55 476	38 122	7 235	10 119	1 262	857	137	268
São Vicente	23 087	...	10 164	...	109 699	...	47 976	...	2 421	...	1 053	...
Porto Santo	69 065	67 493	341 982	337 199	10 282	10 221
	Guests				Nights				Lodging income			
	Total	Hotel establishments	Local accommodation	Rural tourism and Housing tourism	Total	Hotel establishments	Local accommodation	Rural tourism and Housing tourism	Total	Hotel establishments	Local accommodation	Rural tourism and Housing tourism
	No.								thousand euros			

© INE, I.P., Portugal, 2015. Informação disponível até 30 de setembro de 2015. Information available till 30th September, 2015.

Fonte: INE, I.P., Estatísticas do Turismo.

Source: Statistics Portugal, Tourism Statistics.

Nota: Os dados apresentados referem-se ao total do alojamento turístico e abrangem a hotelaria (hotéis, hotéis-apartamentos, pousadas, apartamentos e aldeamentos turísticos), o alojamento local e o turismo no espaço rural e turismo de habitação.

O desfazamento temporal existente entre os dados da capacidade de alojamento e os da permanência nos estabelecimentos de alojamento turístico permite a existência de casos em que a unidade territorial não apresenta valores de capacidade (estabelecimentos e capacidade de alojamento) e apresenta valores de permanência (dormidas, hóspedes e proveitos).

Nas regiões autónomas, não são recolhidos proveitos de aposento para as tipologias de alojamento local de menor dimensão.

Note: Data cover the total of tourism accommodation and the hotel accommodation activity (hotels, apartment hotels, hostels, apartments and holiday villages), local accommodation and rural tourism and housing tourism, according to the current legislation governing the sector.

Due to the difference in time for the availability of data, there are cases where figures for establishments and lodging capacity are unavailable but available for number of nights, guests and lodging income.

In the autonomous regions, lodging income is not collected for smaller Local Accommodation units.

Para mais informação consulte / For more information see:

<http://www.ine.pt/xurl/ind/0008576>

<http://www.ine.pt/xurl/ind/0008580>

<http://www.ine.pt/xurl/ind/0008577>

III.11.4 - Hóspedes nos estabelecimentos de alojamento turístico por município, segundo o país de residência habitual, 2014

III.11.4 - Guests in tourism accommodation establishments by municipality, according to country of usual residence, 2014

Unidade: N.º

Unit: No.

	Total	Portugal	Europa (excluindo Portugal)	UE28 (excluindo Portugal)				África	América	Ásia	Oceânia / n.e.	
				Total	dos quais							
					Alemanha	Espanha	França					Reino Unido
Portugal	17 301 622	7 397 217	7 894 347	7 396 659	1 060 785	1 525 674	1 092 832	1 604 441	161 444	1 265 357	463 850	119 407
Continente	15 749 825	6 994 392	6 804 404	6 377 372	784 933	1 466 135	935 243	1 368 088	159 253	1 218 641	455 880	117 255
R. A. Madeira	1 192 130	228 490	935 829	875 200	231 327	40 084	145 502	225 848	1 557	18 396	6 289	1 569
Calheta	47 843	9 467	38 088	36 494	19 986	296	7 574	1 955	28	193	56	11
Câmara de Lobos	14 894	1 233	13 563	13 123	2 420	305	3 945	5 732	16	52	20	10
Funchal	777 535	131 202	622 662	577 411	120 327	31 229	86 933	181 448	1 287	15 764	5 413	1 207
Machico	41 896	9 868	31 554	30 162	4 564	1 077	10 869	2 809	21	332	82	39
Ponta do Sol	16 667	2 356	14 062	13 183	6 999	218	1 377	1 044	15	185	32	17
Porto Moniz	20 689	5 649	14 756	13 370	3 119	584	4 447	590	8	200	49	27
Ribeira Brava	16 071	4 507	11 378	10 866	3 126	475	3 507	1 062	5	130	24	27
Santa Cruz	147 169	21 318	124 574	118 037	58 664	3 120	11 233	15 410	98	842	198	139
Santana	17 214	1 660	15 332	14 491	5 514	217	4 260	738	3	151	30	38
São Vicente	23 087	6 088	16 831	16 094	2 249	293	8 523	1 227	32	98	28	10
Porto Santo	69 065	35 142	33 029	31 969	4 359	2 270	2 834	13 833	44	449	357	44

	Total	Portugal	Europe (excluding Portugal)	EJ28 (excluding Portugal)				Africa	America	Asia	Oceania / other
				Total	of w hich						
					Germany	Spain	France				

© INE, I.P., Portugal, 2015. Informação disponível até 30 de setembro de 2015. Information available till 30th September, 2015.

Fonte: INE, I.P., Estatísticas do Turismo.

Source: Statistics Portugal, Tourism Statistics.

Nota: Os dados apresentados referem-se ao total do alojamento turístico e abrangem a hotelaria (hotéis, hotéis-apartamentos, pousadas, apartamentos e aldeamentos turísticos), o alojamento local e o turismo no espaço rural e turismo de habitação.

O desfasamento temporal existente entre os dados da capacidade de alojamento e os da permanência nos estabelecimentos de alojamento turístico permite a existência de casos em que a unidade territorial não apresenta valores de capacidade (estabelecimentos e capacidade de alojamento) e apresenta valores de permanência (dormidas, hóspedes e proveitos).

Note: Data cover the total of tourism accommodation and the hotel accommodation activity (hotels, apartment hotels, hostels, apartments and holiday villages), local accommodation and rural tourism and housing tourism, according to the current legislation governing the sector.

Due to the difference in time for the availability of data, there are cases where figures for establishments and lodging capacity are unavailable but available for number of nights, guests and lodging income.

Para mais informação consulte / For more information see:

<http://www.ine.pt/xurl/ind/0008577>

III.11.5 - Dormidas nos estabelecimentos de alojamento turístico por município, segundo o país de residência habitual, 2014

III.11.5 - Nights spent in tourism accommodation establishments by municipality, according to country of usual residence, 2014

	Unidade: N.º													Unit: No.
	Total	Portugal	Europa (excluindo Portugal)	UE28 (excluindo Portugal)				África	América	Ásia	Oceânia / n.e.			
				Total	dos quais									
					Alemanha	Espanha	França					Reino Unido		
Portugal	48 711 366	14 939 247	29 090 625	27 430 542	4 642 666	3 740 381	3 230 793	7 774 564	569 015	2 962 874	881 241	268 364		
Continente	41 083 957	13 822 590	22 794 349	21 533 067	2 883 604	3 463 403	2 487 008	6 269 354	560 066	2 793 580	854 764	258 608		
R. A. Madeira	6 506 866	707 600	5 687 788	5 322 724	1 580 362	198 687	707 764	1 471 339	7 249	74 326	21 765	8 138		
Calheta	255 359	17 954	235 699	228 141	144 853	1 126	30 161	12 344	190	1 197	259	60		
Câmara de Lobos	86 849	3 278	83 187	80 896	13 721	1 354	21 233	40 862	57	175	106	46		
Funchal	4 442 953	414 091	3 932 125	3 640 432	837 995	161 036	466 721	1 203 132	6 107	65 173	18 910	6 547		
Machico	158 153	20 779	135 676	129 868	22 499	5 087	41 140	12 737	69	1 178	314	137		
Ponta do Sol	81 736	5 022	75 762	71 746	44 216	802	4 868	4 587	54	728	109	61		
Porto Moniz	51 853	9 383	41 803	38 036	11 711	1 661	8 117	1 755	22	447	109	89		
Ribeira Brava	49 506	7 952	40 887	38 903	16 087	1 581	7 125	4 841	17	511	81	58		
Santa Cruz	873 300	60 961	806 794	767 659	427 077	12 966	53 301	91 639	422	3 185	1 039	899		
Santana	55 476	2 729	52 150	49 812	26 648	633	9 892	1 561	3	313	186	95		
São Vicente	109 699	12 729	96 425	93 958	10 819	1 099	54 309	8 859	104	317	105	19		
Porto Santo	341 982	152 722	187 280	183 273	24 736	11 342	10 897	89 022	204	1 102	547	127		

© INE, I.P., Portugal, 2015. Informação disponível até 30 de setembro de 2015. Information available till 30th September, 2015.

Fonte: INE, I.P., Estatísticas do Turismo.

Source: Statistics Portugal, Tourism Statistics.

Nota: Os dados apresentados referem-se ao total do alojamento turístico e abrangem a hotelaria (hotéis, hotéis-apartamentos, pousadas, apartamentos e aldeamentos turísticos), o alojamento local e o turismo no espaço rural e turismo de habitação.

O desfasamento temporal existente entre os dados da capacidade de alojamento e os da permanência nos estabelecimentos de alojamento turístico permite a existência de casos em que a unidade territorial não apresenta valores de capacidade (estabelecimentos e capacidade de alojamento) e apresenta valores de permanência (dormidas, hóspedes e proveitos).

Note: Data cover the total of tourism accommodation and the hotel accommodation activity (hotels, apartment hotels, hostels, apartments and holiday villages), local accommodation and rural tourism and housing tourism, according to the current legislation governing the sector.

Due to the difference in time for the availability of data, there are cases where figures for establishments and lodging capacity are unavailable but available for number of nights, guests and lodging income.

Para mais informação consulte / For more information see:

<http://www.ine.pt/xurl/ind/0008576>

III.11.6 - Turismo no espaço rural por NUTS II, 2014

III.11.6 - Rural tourism by NUTS II, 2014

	Estabelecimentos						Quartos	Capacidade de alojamento	<u>Hóspedes</u>	<u>Dormidas</u>
	Total	Turismo no espaço rural				Turismo de habitação				
		Agroturismo	Casas de campo	Hotel rural	Outros					
N.º									milhares	
Portugal	883	119	426	60	103	175	6 511	13 733	372	856
Continente	760	114	338	57	90	161	5 797	12 260	342	731
Norte	331	49	136	23	41	82	2 401	5 012	116	240
Centro	165	17	70	11	18	49	1 239	2 527	76	146
A. M. Lisboa	29	3	15	2	2	7	201	421	16	37
Alentejo	195	37	98	15	23	22	1 602	3 528	112	234
Algarve	40	8	19	6	6	1	354	772	23	74
R. A. Açores	81	2	58	0	13	8	440	909	14	57
R. A. Madeira	42	3	30	3	0	6	274	564	16	68

	Establishments						Rooms	Lodging capacity	<u>Guests</u>	<u>Nights</u>
	Total	Rural tourism				Housing tourism				
		Agrotourism	Country houses	Rural hotel	Others					
No.									thousands	

© INE, I.P., Portugal, 2015. Informação disponível até 30 de setembro de 2015. Information available till 30th September, 2015.

Fonte: INE, I.P., Estatísticas do Turismo.

Source: Statistics Portugal, Tourism Statistics.

Nota: As modalidades "Turismo rural" e "Turismo de aldeia" foram extintas, passando os "Outros TER" a incluir informação relativa aos estabelecimentos ainda não reconvertidos e outros similares.

Note: The "Rural tourism" and "Village tourism" were extinguished and data of "Others" include the establishments not classified and similar ones.

Para mais informação consulte / For more information see:

<http://www.ine.pt/xurl/ind/0007463>

<http://www.ine.pt/xurl/ind/0007462>

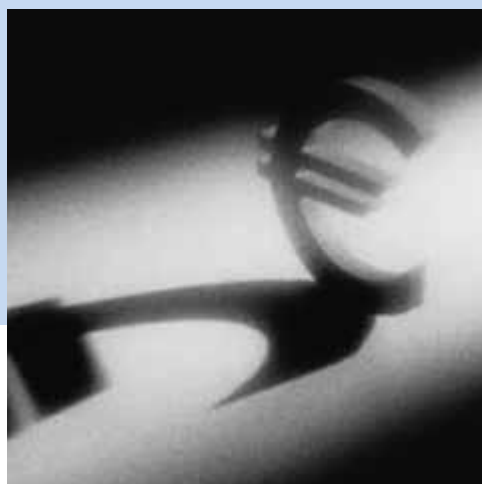

III.12

SETOR MONETÁRIO E FINANCEIRO

MONETARY AND FINANCIAL SECTOR

III.12.1 – Indicadores do sector monetário e financeiro por município, 2013 e 2014

Monetary and financial sector indicators by municipality, 2013 and 2014

III.12.2 – Estabelecimentos de outra intermediação monetária e de empresas de seguros por município, 2013 e 2014

Establishments of other monetary intermediation and insurance enterprises by municipality, 2013 and 2014

III.12.3 – Movimento dos estabelecimentos de outra intermediação monetária e de empresas de seguros por município, 2013 e 2014

Operations led by establishments of other monetary intermediation and insurance enterprises by municipality, 2013 and 2014

III.12.4 – Atividade da rede caixa automático Multibanco por município, 2014

Automated Teller Machines (ATM) network activity by municipality, 2014

III.12.5 – Atividade dos terminais de pagamento automático por município, 2014

Automatic payment terminals activity by municipality, 2014

III.12.1 - Indicadores do setor monetário e financeiro por município, 2013 e 2014

III.12.1 - Monetary and financial sector indicators, by municipality, 2013 and 2014

	<u>Estabelecimentos de bancos. caixas económicas e caixas de crédito agrícola mútuas por 10 000 habitantes</u>	<u>Taxa de depósitos de emigrantes</u>	<u>Taxa de crédito à habitação</u>	<u>Crédito à habitação por habitante</u>	<u>Prémios brutos emitidos pelas empresas de seguros, por habitante</u>	<u>Rede nacional Multibanco</u>								
						N.º	%	€	N.º	€				
											2014		2014	
											2014		2014	
	<u>caixas automáticos por 10 000 habitantes</u>	<u>Operações por habitante</u>	<u>Levantamentos nacionais por habitante</u>	<u>Compras através de terminais de pagamento automático por habitante</u>										
Portugal	5,5	3,11	35,24	8 310	735	12,2	86	2 442	2 944					
Continente	5,5	2,95	35,24	8 380	762	12,1	86	2 457	2 956					
R. A. Madeira	5,3	6,75	33,77	7 083	172	12,8	80	2 267	2 621					
Calheta	8,0	19,31	55,32	4 714	0	9,0	42	1 436	960					
Câmara de Lobos	2,6	11,77	60,96	3 394	0	5,5	34	1 020	652					
Funchal	6,9	3,62	27,25	11 194	416	17,1	118	3 226	4 546					
Machico	4,3	9,58	58,23	4 597	0	12,5	74	2 213	1 728					
Ponta do Sol	5,7	22,43	51,83	2 127	0	9,2	43	1 493	718					
Porto Moniz	8,0	0	24,3	50	1 496	1 016					
Ribeira Brava	5,5	22,06	73,31	7 846	0	11,8	55	1 701	1 668					
Santa Cruz	2,5	12,21	59,62	3 047	0	9,1	61	1 688	1 548					
Santana	4,2	0	12,6	39	1 197	1 258					
São Vicente	7,5	26,18	69,39	7 838	0	11,3	46	1 520	1 081					
Porto Santo	7,6	4,43	55,14	7 089	0	19,0	117	2 985	2 056					

	<u>Banks and saving banks per 10 000 inhabitants</u>	<u>Rate on emigrant deposits</u>	<u>Rate on housing credit</u>	<u>Housing credit per inhabitant</u>	<u>Gross premiums issued by insurance enterprises per inhabitant</u>	<u>National Multibanco network</u>								
						No.	%	€	No.	€				
											2014		2014	
											2014		2014	
	<u>ATM per 10 000 inhabitants</u>	<u>Operations per inhabitant</u>	<u>National withdrawals per inhabitant</u>	<u>Purchases through automatic payment terminals per inhabitant</u>										

© INE, I.P., Portugal, 2015. Informação disponível até 30 de setembro de 2015. Information available till 30th September, 2015.

Fonte: INE, I.P., Estatísticas Monetárias e Financeiras.

Source: Statistics Portugal, Monetary and Financial Statistics.

Para mais informação consulte / For more information see:

<http://www.ine.pt/xurl/ind/0008691>

<http://www.ine.pt/xurl/ind/0008692>

<http://www.ine.pt/xurl/ind/0008415>

<http://www.ine.pt/xurl/ind/0008695>

<http://www.ine.pt/xurl/ind/0008413>

<http://www.ine.pt/xurl/ind/0008416>

<http://www.ine.pt/xurl/ind/0008696>

<http://www.ine.pt/xurl/ind/0008414>

III.12.2 - Estabelecimentos de outra intermediação monetária e de empresas de seguros por município, 2013 e 2014

III.12.2 - Establishments of other monetary intermediation and insurance enterprises by municipality, 2013 e 2014

	Outra intermediação monetária (bancos, caixas económicas e caixas de crédito agrícola mútuo)						Empresas de seguros		
	Bancos e caixas económicas			Caixas de crédito agrícola mútuo			Estabelecimentos	Pessoal ao serviço	Custos com o pessoal
	<u>Estabelecimentos</u>	<u>Pessoal ao serviço</u>	<u>Custos com o pessoal</u>	<u>Estabelecimentos</u>	<u>Pessoal ao serviço</u>	<u>Custos com o pessoal</u>			
	N.º		milhares de euros	N.º		milhares de euros	N.º		milhares de euros
	2014						2013		
Portugal	4 980	49 614	2 593 901	740	4 207	176 193	637	10 424	491 026
Continente	4 705	47 983	2 523 815	721	4 093	171 300	595	10 234	482 795
R. A. Madeira	137	807	39 357	0	0	0	14	66	2 498
Calheta	9	35	1 492	0	0	0	0	0	0
Câmara de Lobos	9	43	1 653	0	0	0	0	0	0
Funchal	74	536	27 435	0	0	0	14	66	2 498
Machico	9	40	1 760	0	0	0	0	0	0
Ponta do Sol	5	16	755	0	0	0	0	0	0
Porto Moniz	2	0	0	0	0	0	0
Ribeira Brava	7	40	1 799	0	0	0	0	0	0
Santa Cruz	11	47	2 042	0	0	0	0	0	0
Santana	3	0	0	0	0	0	0
São Vicente	4	17	723	0	0	0	0	0	0
Porto Santo	4	14	683	0	0	0	0	0	0
	Other monetary intermediation (banks, saving banks and agricultural credit cooperatives)						Insurance enterprises		
	Banks and saving banks			Agricultural credit cooperatives			Establishments	Persons employed	Personnel costs
	<u>Establishments</u>	<u>Persons employed</u>	<u>Personnel costs</u>	<u>Establishments</u>	<u>Persons employed</u>	<u>Personnel costs</u>			
	No.		thousand euros	No.		thousand euros	No.		thousand euros
	2014						2013		

© INE, I.P., Portugal, 2015. Informação disponível até 30 de setembro de 2015. Information available till 30th September, 2015.

Fonte: INE, I.P., Estatísticas Monetárias e Financeiras.

Source: Statistics Portugal, Monetary and Financial Statistics.

Nota: A informação apresentada exclui o Banco de Portugal.

Note: Data do not include the Bank of Portugal.

Para mais informação consulte / For more information see:

<http://www.ine.pt/xurl/ind/0008685>

<http://www.ine.pt/xurl/ind/0008688>

<http://www.ine.pt/xurl/ind/0008686>

<http://www.ine.pt/xurl/ind/0008689>

<http://www.ine.pt/xurl/ind/0008687>

<http://www.ine.pt/xurl/ind/0008690>

III.12.3 - Movimento dos estabelecimentos de outra intermediação monetária e de empresas de seguros por município, 2013 e 2014

III.12.3 - Operations led by establishments of other monetary intermediation and insurance enterprises by municipality, 2013 and 2014

Unidade: milhares de euros

Unit: thousand euros

	Outra intermediação monetária (bancos, caixas económicas e caixas de crédito agrícola mútuo)									Empresas de seguros
	<u>Juros e custos equiparados</u>	<u>Juros e proveitos equiparados</u>	Comissões (recebidas)	Depósitos de clientes			<u>Crédito concedido</u>			Prémios brutos emitidos
				<u>Depósitos</u>		<u>Juros de depósitos</u>	Total	A clientes		
				Total	De emigrantes			Total	Para habitação	
2014										2013
Portugal	7 347 966	10 870 011	2 971 157	202 951 420	6 310 560	2 838 372	272 421 433	245 278 599	86 430 944	7 685 661
Continente	7 167 420	10 593 938	2 906 183	193 552 340	5 719 329	2 712 376	261 852 625	235 297 986	82 909 840	7 575 919
R. A. Madeira	96 705	136 595	35 435	6 759 954	456 002	72 304	5 888 299	5 452 981	1 841 456	45 203
Calheta	5 615	1 873	838	267 584	51 682	5 057	95 714	95 714	52 950	0
Câmara de Lobos	5 956	3 939	1 465	272 460	32 073	5 395	192 889	192 889	117 577	0
Funchal	59 529	115 675	28 045	5 183 510	187 794	39 724	4 846 904	4 411 588	1 202 073	45 203
Machico	5 373	3 334	1 151	195 204	18 701	4 440	165 853	165 853	96 580	0
Ponta do Sol	2 416	889	348	111 290	24 966	2 169	35 871	35 871	18 590	0
Porto Moniz	0
Ribeira Brava	5 673	2 217	1 033	270 996	59 792	5 263	137 036	137 036	100 460	0
Santa Cruz	4 750	4 091	1 358	187 994	22 949	3 777	224 082	224 082	133 590	0
Santana	0
São Vicente	2 948	1 431	520	111 682	29 236	2 640	60 530	60 530	42 000	0
Porto Santo	1 092	1 735	336	36 331	1 609	819	67 821	67 819	37 393	0
	Other monetary intermediation (banks, saving banks and agriculture credit cooperatives)									Insurance enterpris
	<u>Interests and similar costs</u>	<u>Interests and similar profits</u>	Commissions (received)	Deposits of clients			<u>Credit conceded</u>			Gross premiums issued
				<u>Deposits</u>		<u>Deposit interests</u>	Total	To clients		
				Total	Of emigrants			Total	For housing	
2014										2013

© INE, I.P., Portugal, 2015. Informação disponível até 30 de setembro de 2015. Information available till 30th September, 2015.

Fonte: INE, I.P., Estatísticas Monetárias e Financeiras.

Source: Statistics Portugal, Monetary and Financial Statistics.

Nota: A informação apresentada exclui o Banco de Portugal. Nas variáveis referentes aos "Depósitos de clientes" e ao "Crédito concedido", estão contabilizados os saldos registados no fim do ano, uma vez que se trata de valores extraídos do balanço dos bancos. Nas restantes variáveis, estão contabilizados os fluxos ocorridos durante o ano, uma vez que se trata de valores extraídos da demonstração de resultados dos bancos.

O valor da diferença entre o "Total de crédito concedido" e o "Crédito concedido a clientes" corresponde a outros créditos sobre instituições de crédito.

Note: Data do not include the Bank of Portugal. Variables for "Deposits of clients" and "Credit conceded" took into account the end-of-year balances since the values were extracted from the banks balance sheet. The other variables took into account the flows during the year since these values are extracted from the demonstration of the banks results.

Para mais informação consulte / For more information see:

<http://www.ine.pt/xurl/ind/0008697> <http://www.ine.pt/xurl/ind/0008699>

<http://www.ine.pt/xurl/ind/0008698> <http://www.ine.pt/xurl/ind/0008694>

<http://www.ine.pt/xurl/ind/0008693>

III.12.4 - Atividade da rede caixa automático Multibanco por município, 2014

III.12.4 - Automated Teller Machines (ATM) network activity by municipality, 2014

	Terminais de caixa automático Multibanco	Operações										
		Total		Con-sultas	das quais						Pagamentos	
					Levantamentos				Pagamentos de serviços			
					Nacionais		Internacionais		Total	Pagamentos de serviços		
N.º	milhares	milhares de euros	milhares	milhares	milhares de euros	milhares	milhares de euros	milhares	milhares de euros	milhares	milhares de euros	
Portugal	12 701	894 443	57 999 534	291 829	413 370	25 401 675	15 893	2 047 815	111 847	7 047 662	58 549	4 492 625
Continente	11 989	854 237	55 858 270	277 362	394 704	24 313 120	15 120	1 946 073	107 697	6 818 248	56 416	4 334 085
R. A. Madeira	332	20 850	1 159 003	7 027	10 008	589 495	540	71 862	2 156	123 547	1 194	89 353
Calheta	10	477	32 523	143	222	16 132	19	2 798	68	3 544	38	2 581
Câmara de Lobos	19	1 172	56 967	444	543	35 336	16	1 993	126	5 857	65	4 304
Funchal	183	12 632	711 665	4 296	6 054	346 416	359	47 748	1 203	75 270	680	53 625
Machico	26	1 547	78 752	509	766	46 492	24	3 131	179	8 358	95	6 256
Ponta do Sol	8	377	23 146	118	187	13 049	10	1 433	45	2 396	23	1 785
Porto Moniz	6	126	8 133	35	58	3 738	7	965	19	1 403	9	1 194
Ribeira Brava	15	700	38 720	254	322	21 783	16	2 168	81	3 761	41	2 683
Santa Cruz	40	2 675	139 893	867	1 311	74 032	60	7 897	302	16 089	174	11 979
Santana	9	284	14 711	90	133	8 621	9	1 236	38	1 532	18	1 132
São Vicente	6	246	15 377	71	121	8 146	10	1 238	32	1 656	16	1 229
Porto Santo	10	616	39 116	200	290	15 748	10	1 254	64	3 681	33	2 585

	ATM	Operations										
		Total		Con-sultations	of w hich						Payments	
					Withdraw als				Service payments			
					National		International		Total	Service payments		
No.	thousand	thousand euros	thousand	thousand	thousand euros	thousand	thousand euros	thousand	thousand euros	thousand	thousand euros	

© INE, I.P., Portugal, 2015. Informação disponível até 30 de setembro de 2015. Information available till 30th September, 2015.

Fonte: Sociedade Interbancária de Serviços (SIBS).

Source: Interbank Services Society (SIBS).

Nota: O número de terminais de caixa automático Multibanco corresponde ao total de caixas com operações registadas durante o ano de referência. O total de operações inclui outras operações como pedido de livro de cheques, alteração de PIN, depósitos, transferências, adesão ao serviço TeleMultibanco, adesão ao serviço MBNet, adesão ao serviço Via Verde,

Note: Data on ATM correspond to the total number of ATM with operations registered in the reference year. The total of operations include other operations such as chequebook application, PIN change, deposits, transfers, TeleMultibanco service subscription, MBNet service subscription, Via Verde subscription, etc..

Para mais informação consulte / For more information see:

<http://www.ine.pt/xurl/ind/0008417>

III.12.5 - Atividade dos terminais de pagamento automático por município, 2014

III.12.5 - Automatic payment terminals activity by municipality, 2014

	Terminais de pagamento automático	Operações							
		Total		Compras					
				Total		Nacionais		Internacionais	
		N.º	milhares	milhares de euros	milhares	milhares de euros	milhares	milhares de euros	milhares
Portugal	266 283	781 143	31 769 893	759 062	30 618 537	718 344	27 639 654	40 718	2 978 883
Continente	252 801	745 340	30 355 351	724 152	29 251 625	685 463	26 445 762	38 689	2 805 863
R. A. Madeira	6 200	15 533	717 787	15 328	681 580	13 718	541 445	1 610	140 136
Calheta	141	217	11 056	203	10 780	170	8 217	33	2 563
Câmara de Lobos	304	487	24 797	475	22 575	425	16 546	50	6 029
Funchal	4 084	11 037	501 626	10 930	488 177	9 756	386 722	1 174	101 455
Machico	324	915	36 570	907	36 313	852	32 384	55	3 929
Ponta do Sol	98	113	6 379	110	6 278	91	3 785	19	2 493
Porto Moniz	51	49	2 587	47	2 539	24	1 073	22	1 466
Ribeira Brava	195	437	21 954	427	21 362	376	14 073	51	7 289
Santa Cruz	592	1 732	86 782	1 691	67 859	1 547	57 698	144	10 162
Santana	113	204	9 141	202	9 061	177	7 390	25	1 671
São Vicente	84	106	5 950	104	5 792	82	4 240	22	1 552
Porto Santo	214	234	10 945	231	10 845	216	9 318	15	1 527

	Automatic payment terminals	Operations							
		Total		Purchases					
				Total		National		International	
		No.	thousand	thousand euros	thousand	thousand euros	thousand	thousand euros	thousand

© INE, I.P., Portugal, 2015. Informação disponível até 30 de setembro de 2015. Information available till 30th September, 2015.

Fonte: Sociedade Interbancária de Serviços (SIBS).

Source: Interbank Services Society (SIBS).

Nota: O número de terminais de pagamento automático corresponde ao total de terminais com operações registadas durante o ano de referência. O total de operações inclui outras operações como pagamentos de serviços, carregamentos de telemóvel, consultas, etc.

Note: Data on automatic payment terminals correspond to the total number of automatic payment terminals with operations registered in the reference year. The total of operations include other operations such as service payments, mobile card reload, consultations, etc.

Para mais informação consulte / For more information see:

<http://www.ine.pt/xurl/ind/0008418>

<http://www.ine.pt/xurl/ind/0008419>



III.13

SERVIÇOS PRESTADOS EMPRESAS BUSINESS SERVICES

III.13.1 – Indicadores de algumas atividades de serviços prestados às empresas por NUTS II, 2013[⊥]

Indicators of some business services to enterprises by NUTS II, 2013[⊥]

III.13.2 – Volume de negócios de algumas atividades de serviços prestados às empresas por NUTS II, 2013[⊥]

Turnover of some business services to enterprises by NUTS II, 2013[⊥]

III.13.3 – Número de pessoas ao serviço em algumas atividades de serviços prestados às empresas por NUTS II, segundo o sexo e a atividade, 2013[⊥]

Number of persons employed in some business services to enterprises by NUTS II, according to sex and activity, 2013[⊥]

III.13.1 - Indicadores de algumas atividades de serviços prestados às empresas por NUTS II, 2013 [⊥]

III.13.1 - Indicators of some business services to enterprises by NUTS II, 2013 [⊥]

	Volume de negócios por pessoa empregada	Custos com o pessoal por pessoa empregada	Proporção de emprego feminino
	milhares de euros		%
Portugal	42,3	15,4	42,6
Continente	42,5	15,5	42,6
Norte	35,2	12,5	40,3
Centro	28,3	9,9	42,1
A. M. Lisboa	49,7	18,2	43,5
Alentejo	21,8	8,6	41,3
Algarve	20,6	8,1	46,6
R. A. Açores	25,9	9,0	38,0
R. A. Madeira	34,6	13,1	42,2

	Turnover by person employed	Personnel costs by person employed	Proportion of female employment
	thousand euros		%

© INE, I.P., Portugal, 2015. Informação disponível até 30 de setembro de 2015. Information available till 30th September, 2015.

Fonte: INE, I.P., Inquérito aos Serviços Prestados às Empresas e Sistema de Contas Integradas das Empresas (SCIE).

Source: Statistics Portugal, Survey of Business Services to Enterprises and Integrated Business Account System (IBAS).

Nota: O universo de 'Algumas atividades de serviços prestados às empresas' compreende o conjunto das seguintes atividades: Informática e conexas; Contabilidade, auditoria e consultoria; Estudos de mercado e sondagens de opinião; Arquitetura, engenharia e técnicas afins; Serviços de publicidade; Emprego; Ensaio e análises técnicas e Atividades jurídicas.

Esta informação não é diretamente comparável com a anterior edição dos Anuários Estatísticos Regionais uma vez que ocorreu uma quebra de série em 2013. Esta quebra deriva da implementação do Sistema Europeu de Contas 2010 nas Contas Nacionais, que implicou, entre outras, alterações na classificação do setor institucional das entidades, afetando consequentemente a delimitação do universo do SCIE.

Note: 'Some business services to enterprises' comprises the following activities: Computing services; Accounting, auditing and consulting activities; Market research and public opinion polling activities; Architecture, engineering activities and related technical consulting; Advertising; Employment activities; Technical testing and analyses services; Legal activities.

This information is not directly comparable with the Regional Statistical Yearbooks' previous edition due to a break in 2013. This break resulted from the implementation of the European System of Accounts in 2010 National Accounts, which involved, among others, changes in the classification of institutional sector entities, affecting the delimitation of the IBAS population.

III.13.2 - Volume de negócios de algumas atividades de serviços prestados às empresas por NUTS II, 2013 ⊥

III.13.2 - Turnover of some business services to enterprises by NUTS II, 2013 ⊥

Unidade: milhares de euros

Unit: thousand euros

	Total	Atividades informáticas e conexas	Atividades de contabilidade, auditoria e consultoria	Atividades de estudos de mercado e sondagens de opinião	Atividades de arquitetura, engenharia e técnicas afins	Serviços de publicidade	Atividades de emprego	Atividades de ensaios e análises técnicas	Atividades jurídicas
Portugal	13 414 629	3 686 852	3 751 615	90 677	1 989 265	1 323 300	1 152 634	285 943	1 134 343
Continente	13 227 362	3 640 956	3 681 693	90 594	1 953 036	1 316 430	1 149 905	280 370	1 114 378
Norte	2 456 354	628 147	676 922	6 235	509 455	141 839	177 742	79 068	236 946
Centro	1 010 598	249 715	...	1 232	205 185	43 165	...	55 584	115 914
A. M. Lisboa	9 398 510	2 728 451	2 557 184	82 012	1 166 438	1 113 408	906 406	132 136	712 475
Alentejo	185 072	16 866	68 937	...	45 217	10 449	21 151
Algarve	176 828	17 777	68 462	...	26 741	12 622	...	3 133	27 892
R. A. Açores	66 585	5 220	...	0	21 892	2 418	...	2 122	9 334
R. A. Madeira	120 682	40 676	44 641	...	14 337	3 451	10 631
	Total	Computing services	Accounting, auditing and consulting activities	Market research and public opinion polling activities	Architecture, engineering activities and related technical consulting	Advertising	Employment activities	Technical testing and analyses services	Legal activities

© INE, I.P., Portugal, 2015. Informação disponível até 30 de setembro de 2015. Information available till 30th September, 2015.

Fonte: INE, I.P., Inquérito aos Serviços Prestados às Empresas e Sistema de Contas Integradas das Empresas (SCIE).

Source: Statistics Portugal, Survey of Business Services to Enterprises and Integrated Business Account System (IBAS).

Nota: O universo de 'Algumas atividades de serviços prestados às empresas' compreende o conjunto das seguintes atividades: Informática e conexas; Contabilidade, auditoria e consultoria; Estudos de mercado e sondagens de opinião; Arquitetura, engenharia e técnicas afins; Serviços de publicidade; Emprego; Ensaios e análises técnicas e Atividades jurídicas.

Esta informação não é diretamente comparável com a anterior edição dos Anuários Estatísticos Regionais uma vez que ocorreu uma quebra de série em 2013. Esta quebra deriva da implementação do Sistema Europeu de Contas 2010 nas Contas Nacionais, que implicou, entre outras, alterações na classificação do setor institucional das entidades, afetando consequentemente a delimitação do universo do SCIE.

Note: 'Some business services to enterprises' comprises the following activities: Computing services; Accounting, auditing and consulting activities; Market research and public opinion polling activities; Architecture, engineering activities and related technical consulting; Advertising; Employment activities; Technical testing and analyses services; Legal activities.

This information is not directly comparable with the Regional Statistical Yearbooks' previous edition due to a break in 2013. This break resulted from the implementation of the European System of Accounts in 2010 National Accounts, which involved, among others, changes in the classification of institutional sector entities, affecting the delimitation of the IBAS population.

III.13.3 - Número de pessoas ao serviço em algumas atividades de serviços prestados às empresas por NUTS II, segundo o sexo e a atividade, 2013 ⊥

III.13.3 - Number of persons employed in some business services to enterprises by NUTS II, according to sex and activity, 2013 ⊥

Unidade: N.º

Unit: No.

	Total			Atividades informáticas e conexas	Atividades de contabilidade, auditoria e consultoria	Atividades de estudos de mercado e sondagens de opinião	Atividades de arquitetura, engenharia e técnicas afins	Serviços de publicidade	Atividades de emprego	Atividades de ensaios e análises técnicas	Atividades jurídicas
	HM	H	M								
Portugal	317 453	182 196	135 257	50 373	91 750	1 175	42 601	10 941	84 130	4 954	31 529
Continente	311 394	178 585	132 809	49 532	89 171	1 172	41 159	10 764	83 968	4 859	30 769
Norte	69 692	41 631	28 061	10 488	24 026	147	12 738	2 449	8 297	1 360	10 187
Centro	35 649	20 630	15 019	5 183	...	49	7 530	1 042	...	974	5 320
A. M. Lisboa	188 977	106 754	82 223	32 726	45 171	942	17 825	6 715	70 504	2 226	12 868
Alentejo	8 508	4 994	3 514	630	3 489	...	1 666	202	1 187
Algarve	8 568	4 576	3 992	505	2 962	...	1 400	378	...	97	1 207
R. A. Açores	2 567	1 592	975	228	...	0	827	89	...	48	290
R. A. Madeira	3 492	2 019	1 473	613	1 514	...	615	47	470

	Total			Computing services	Accounting, auditing and consulting activities	Market research and public opinion polling activities	Architecture, engineering activities and related technical consulting	Advertising	Employment activities	Technical testing and analyses services	Legal activities
	MF	M	F								

© INE, I.P., Portugal, 2015. Informação disponível até 30 de setembro de 2015. Information available till 30th September, 2015.

Fonte: INE, I.P., Inquérito aos Serviços Prestados às Empresas e Sistema de Contas Integradas das Empresas (SCIE).

Source: Statistics Portugal, Survey of Business Services to Enterprises and Integrated Business Account System (IBAS).

Nota: O universo de 'Algumas atividades de serviços prestados às empresas' compreende o conjunto das seguintes atividades: Informática e conexas; Contabilidade, auditoria e consultoria; Estudos de mercado e sondagens de opinião; Arquitetura, engenharia e técnicas afins; Serviços de publicidade; Emprego; Ensaio e análises técnicas e Atividades jurídicas.

Esta informação não é diretamente comparável com a anterior edição dos Anuários Estatísticos Regionais uma vez que ocorreu uma quebra de série em 2013. Esta quebra deriva da implementação do Sistema Europeu de Contas 2010 nas Contas Nacionais, que implicou, entre outras, alterações na classificação do setor institucional das entidades, afetando consequentemente a delimitação do universo do SCIE.

Note: 'Some business services to enterprises' comprises the following activities: Computing services; Accounting, auditing and consulting activities; Market research and public opinion polling activities; Architecture, engineering activities and related technical consulting; Advertising; Employment activities; Technical testing and analyses services; Legal activities.

This information is not directly comparable with the Regional Statistical Yearbooks' previous edition due to a break in 2013. This break resulted from the implementation of the European System of Accounts in 2010 National Accounts, which involved, among others, changes in the classification of institutional sector entities, affecting the delimitation of the IBAS population.



III.14

CIÊNCIA E TECNOLOGIA SCIENCE AND TECHNOLOGY

III.14.1 – Indicadores de Investigação e Desenvolvimento (I&D) por NUTS III, 2013 e 2014

Research and Development (R&D) indicators by NUTS III, 2013 and 2014

III.14.2 – Unidades de investigação e pessoal em Investigação e Desenvolvimento (I&D) por NUTS III, 2013

R&D units and personnel by NUTS III, 2013

III.14.3 – Despesa em Investigação e Desenvolvimento (I&D), segundo o setor de execução e a fonte de financiamento por NUTS III, 2013 ⊥

Gross expenditure on R&D (GERD), according sector of performance and financing source by NUTS III, 2013 ⊥

III.14.4 – Despesa em Investigação e Desenvolvimento (I&D), segundo a área científica ou tecnológica por NUTS III, 2013

Gross expenditure on R&D (GERD), according to science and technology fields by NUTS III, 2013

III.14.1 - Indicadores de Investigação e Desenvolvimento (I&D) por NUTS III, 2013 e 2014

III.14.1 - Research and Development (R&D) indicators by NUTS III, 2013 and 2014

	Despesa em I&D no PIB \perp (Pe)	Repartição da despesa total em I&D por setor de execução \perp				Pessoal (ETI) em I&D na população ativa \perp	Investigadores/as (ETI) em I&D na população ativa \perp	Despesa média em I&D por unidade \perp	Doutoradas/os do ensino superior em áreas científicas e tecnológicas por mil habitantes	Diplomadas/os do ensino superior em áreas científicas e tecnológicas por mil habitantes						
		Empresas	Estado	Ensino superior	Instituições privadas sem fins lucrativos						%	‰	%	milhares de euros	N.º	
															2013	2014
Portugal	1,32	47,5	6,5	44,6	1,3	8,8	0,72	636,4	0,82	20,4						
Continente	1,37	47,8	6,3	44,5	1,3	9,2	0,74	645,6	0,86	21,4						
Norte	1,41	52,2	3,7	43,7	0,4	8,0	0,64	555,5	0,67	20,5						
Alto Minho	x	66,4	1,4	32,2	0,0	x	x	413,5	0,00	9,6						
Cávado	x	23,1	12,9	64,0	0,0	x	x	595,5	2,02	39,0						
Ave	x	57,3	1,3	41,5	0,0	x	x	325,4	0,00	2,4						
A. M. Porto	x	58,3	2,6	38,5	0,5	x	x	602,9	0,82	26,5						
Alto Tâmega	x	95,9	0,0	4,1	0,0	x	x	702,3	0,00	0,0						
Tâmega e Sousa	x	90,5	0,0	9,5	0,0	x	x	131,5	0,00	0,7						
Douro	x	5,7	0,0	94,3	0,0	x	x	714,8	0,64	29,1						
Terras de Trás-os-Montes	x	6,6	0,3	93,1	0,0	x	x	461,5	0,00	36,0						
Centro	1,28	46,1	1,8	51,6	0,5	7,7	0,63	448,2	1,18	22,7						
Oeste	x	99,2	0,4	0,4	0,0	x	x	420,1	0,00	1,2						
Região de Aveiro	x	53,7	0,5	45,8	0,0	x	x	457,6	3,40	41,3						
Região de Coimbra	x	26,3	3,2	69,4	1,1	x	x	654,7	2,67	47,8						
Região de Leiria	x	69,4	0,3	30,2	0,0	x	x	223,4	0,00	9,9						
Viseu Dão Lafões	x	58,7	4,1	37,1	0,0	x	x	237,6	0,00	7,6						
Beira Baixa	x	24,3	1,9	73,8	0,0	x	x	484,6	0,00	19,9						
Médio Tejo	x	61,4	0,0	38,6	0,0	x	x	283,4	0,00	5,6						
Beiras e Serra da Estrela	x	37,6	2,0	60,4	0,0	x	x	333,3	0,97	34,1						
A. M. Lisboa	1,65	46,7	9,9	40,9	2,4	14,5	1,18	964,9	1,06	27,3						
Alentejo	0,45	43,4	2,4	54,2	0,0	2,9	0,23	381,4	0,32	7,9						
Alentejo Litoral	x	81,2	1,6	17,2	0,0	x	x	108,9	0,00	0,1						
Baixo Alentejo	x	69,3	0,1	30,7	0,0	x	x	364,6	0,00	8,6						
Lezíria do Tejo	x	78,4	7,5	14,1	0,0	x	x	315,8	0,00	2,9						
Alto Alentejo	x	70,2	0,0	29,8	0,0	x	x	393,1	0,00	3,3						
Alentejo Central	x	12,5	0,7	86,7	0,0	x	x	509,0	1,47	22,6						
Algarve	0,36	11,7	10,0	78,2	0,0	3,4	0,30	352,2	0,48	8,7						
R. A. Açores	0,35	13,0	17,8	69,2	0,0	2,7	0,20	250,3	0,22	2,3						
R. A. Madeira	0,34	26,9	25,7	46,7	0,6	2,5	0,18	340,4	0,18	7,4						

	GERD as percentage of GDP \perp	Repartition of R&D total expenditure by sector of performance \perp				R&D personnel (FTE) in active population \perp	R&D researchers (FTE) in active population \perp	Average expenditure on R&D per unit \perp	PhD in S&T areas per 1 000 inhabitants	Tertiary graduates in S&T areas per 1 000 inhabitants						
		Enterprises	Government	Higher education	Private non-profit institutions						%	‰	%	thousand euros	No.	
															2013	2014

© INE, I.P., Portugal, 2015. Informação disponível até 30 de setembro de 2015. Information available till 30th September, 2015.

Fonte: Ministério da Educação e Ciência - Direção-Geral de Estatísticas de Educação e Ciência.

Source: Ministry of Education and Science - Directorate-General of Education and Science Statistics.

Nota: A rubrica "Diplomados/as do ensino superior em áreas científicas e tecnológicas por mil habitantes" é calculada com base na população residente em 31/12/2013 com idades de 20 a 29 anos e diz respeito ao ano letivo 2013/2014. A rubrica "Doutoradas/os do ensino superior em áreas científicas e tecnológicas por mil habitantes" é calculada com base na população residente em 31/12/2014 com idades de 25 a 34 anos.

Em 2013 os dados sobre recursos humanos e despesa em I&D por setores institucionais foram objeto de alterações metodológicas, designadamente a reafetação das Instituições Privadas sem fins Lucrativos (IPSF) a outros sectores institucionais e a redefinição das categorias de pessoal.

Note: The item "Tertiary graduates in S&T areas per 1000 inhabitants" is based on the resident population on 31/12/2013 aged 20 to 29 years and refers to the 2013/2014 academic year. The item "PhD in S&T areas per 1000 inhabitants" is based on the resident population on 31/12/2014 aged 25 to 34 years.

In 2013 data on human resources and expenditure on R & D by institutional sectors had methodological changes which included the reallocation of private non-profit (PNP) to other institutional sectors and the redefinition of the categories of staff.

Para mais informação consulte / For more information see:

<http://www.ine.pt/xurl/ind/0001114>

<http://www.ine.pt/xurl/ind/0002792>

III.14.2 - Unidades de investigação e pessoal em Investigação e Desenvolvimento (I&D) por NUTS III, 2013

III.14.2 - R&D units and personnel by NUTS III, 2013

Unidade: N.º		Unit: No.				
	Unidades de investigação	Pessoal em I&D (ETI) ±				
		Total	Por setor de execução			
			Empresas	Estado	Ensino superior	Instituições privadas sem fins lucrativos
Portugal	3 549	46 711,2	16 220,2	1 983,4	27 752,7	754,9
Continente	3 457	46 052,4	16 110,5	1 872,2	27 317,3	752,5
Norte	1 235	14 912,7	5 688,0	299,9	8 856,5	68,3
Alto Minho	30	213,5	134,5	2,2	76,8	0,0
Cávado	145	2 323,6	539,0	44,0	1 740,6	0,0
Ave	137	1 322,3	579,0	7,9	735,4	0,0
A. M. Porto	840	10 245,0	4 288,2	243,2	5 645,3	68,3
Alto Tâmega	6	8,7	4,1	0,0	4,6	0,0
Tâmega e Sousa	31	104,6	91,6	0,0	13,0	0,0
Douro	27	447,0	30,7	1,5	414,8	0,0
Terras de Trás-os-Montes	19	248,1	20,9	1,1	226,1	0,0
Centro	920	9 191,6	3 444,1	130,5	5 595,2	21,7
Oeste	84	429,1	419,5	4,8	4,8	0,0
Região de Aveiro	265	2 897,7	1 242,8	10,8	1 644,1	0,0
Região de Coimbra	261	4 125,5	989,7	100,3	3 013,7	21,7
Região de Leiria	135	631,5	389,7	1,2	240,6	0,0
Viseu Dão Lafões	51	268,6	117,5	5,5	145,6	0,0
Beira Baixa	20	113,3	61,2	2,4	49,7	0,0
Médio Tejo	35	144,0	94,6	0,0	49,4	0,0
Beiras e Serra da Estrela	69	581,8	129,1	5,5	447,2	0,0
A. M. Lisboa	1 095	20 158,3	6 523,6	1 371,4	11 600,8	662,5
Alentejo	132	1 028,3	368,8	16,9	642,6	0,0
Alentejo Litoral	13	28,0	18,6	0,2	9,2	0,0
Baixo Alentejo	14	90,2	58,7	0,1	31,4	0,0
Lezíria do Tejo	42	223,4	164,8	11,1	47,5	0,0
Alto Alentejo	13	74,9	34,3	0,0	40,6	0,0
Alentejo Central	50	611,7	92,4	5,5	513,8	0,0
Algarve	75	761,5	86,0	53,4	622,1	0,0
R. A. Açores	51	323,7	22,5	50,2	251,0	0,0
R. A. Madeira	41	335,0	87,2	61,0	184,5	2,4

	R&D units	R&D personnel (FTE) ±			
		Total	By sector of performance		
			Enterprises	Government	Tertiary education

© INE, I.P., Portugal, 2015. Informação disponível até 30 de setembro de 2015. Information available till 30th September, 2015.

Fonte: Ministério da Educação e Ciência - Direção-Geral de Estatísticas de Educação e Ciência, Inquérito ao Potencial Científico e Tecnológico Nacional.

Source: Ministry of Education and Science - Directorate-General of Education and Science Statistics, R&D Survey.

Nota: A unidade de investigação do setor empresas refere-se ao município onde a empresa desenvolveu a maior parcela da despesa em I&D. ETI (equivalente a tempo integral) significa tempo total de exercício efetivo de atividade pelo pessoal, integral ou parcialmente, afeto aos trabalhos de I&D. Os efetivos em ETI são calculados somando o número de indivíduos a tempo integral com as frações do dia normal de trabalho dos indivíduos em tempo parcial. O termo de referência para o tempo integral, contudo, é sempre a unidade "pessoa/ano".

Em 2013 os dados sobre recursos humanos e despesa em I&D por setores institucionais foram objeto de alterações metodológicas, designadamente a reafetação das Instituições Privadas sem fins Lucrativos (IPSL) a outros sectores institucionais e a redefinição das categorias de pessoal.

Note: The R&D units in business enterprises sector are counted according to municipality where the company developed the largest share of R&D expenditure. FTE (full-time equivalence) means total time worked by personnel, totally or partially, related to R&D. FTE personnel is calculated by adding the number of full-time individuals to the fractions of a full working day worked by part-time personnel. The reference term for full-time is always of "one person-year".

In 2013 data on human resources and expenditure on R&D by institutional sectors had methodological changes which included the reallocation of private non-profit (PNP) to other institutional sectors and the redefinition of the categories of staff.

III.14.3 - Despesa em Investigação e Desenvolvimento (I&D), segundo o setor de execução e a fonte de financiamento por NUTS III, 2013 ⊥

III.14.3 - Gross expenditure on R&D (GERD), according sector of performance and financing source by NUTS III, 2013 ⊥

Unidade: milhares de euros

Unit: thousand euros

	Despesa em I&D									
	Total	Por setor de execução				Por fonte de financiamento				
		Empresas	Estado	Ensino superior	Instituições privadas sem fins lucrativos	Empresas	Estado	Ensino superior	Instituições privadas sem fins lucrativos	Estrangeiro
Portugal	2 258 471,0	1 072 908,7	147 150,1	1 008 266,8	30 145,4	954 851,8	1 051 367,5	91 527,8	22 501,9	138 222,0
Continente	2 231 749,3	1 067 490,4	141 280,6	992 919,7	30 058,7	951 032,7	1 031 861,8	90 744,4	22 353,0	135 757,4
Norte	686 082,3	358 476,1	25 255,4	299 818,6	2 532,2	301 643,9	309 790,6	33 476,7	1 658,7	39 512,4
Alto Minho	12 405,9	8 237,9	172,7	3 995,3	0,0	7 989,2	3 506,5	359,5	0,0	550,7
Cávado	86 352,1	19 950,0	11 155,9	55 246,1	0,0	17 413,1	55 920,1	2 255,7	118,6	10 644,6
Ave	44 574,1	25 522,6	565,9	18 485,6	0,0	19 683,7	20 495,8	1 250,1	63,5	3 081,1
A. M. Porto	506 394,2	295 354,1	13 328,7	195 179,2	2 532,2	250 378,7	205 560,6	28 197,7	1 373,1	20 884,0
Alto Tâmega	4 213,9	4 041,1	0,0	172,8	0,0	1 161,1	2 880,0	172,8	0,0	0,0
Tâmega e Sousa	4 075,9	3 690,4	0,0	385,5	0,0	3 613,9	160,8	255,5	8,1	37,6
Douro	19 298,5	1 103,6	5,9	18 189,0	0,0	798,3	15 917,4	880,9	43,7	1 658,2
Terras de Trás-os-Montes	8 767,6	576,4	26,2	8 165,1	0,0	606,0	5 349,4	104,3	51,6	2 656,3
Centro	412 319,1	190 252,8	7 402,5	212 719,7	1 944,2	166 910,9	215 114,6	12 005,1	1 479,8	16 808,8
Oeste	35 291,5	35 015,1	131,0	145,4	0,0	32 717,4	1 741,1	131,6	0,0	701,4
Região de Aveiro	121 258,9	65 132,1	590,3	55 536,5	0,0	60 455,5	56 094,5	423,5	36,0	4 249,5
Região de Coimbra	170 881,4	44 962,8	5 427,5	118 546,9	1 944,2	34 457,8	124 254,7	3 159,5	1 215,4	7 794,0
Região de Leiria	30 156,4	20 940,1	94,4	9 121,8	0,0	17 699,8	9 700,3	2 570,3	18,3	167,8
Viseu Dão Lafões	12 118,6	7 119,6	500,6	4 498,4	0,0	6 896,7	3 927,6	998,1	99,7	196,5
Beira Baixa	9 692,4	2 351,8	187,3	7 153,3	0,0	1 748,7	2 496,6	3 517,9	45,3	1 883,9
Médio Tejo	9 920,3	6 093,5	0,0	3 826,8	0,0	5 520,5	3 066,5	701,5	17,8	614,0
Beiras e Serra da Estrela	22 999,6	8 637,8	471,3	13 890,5	0,0	7 414,4	13 833,5	502,7	47,4	1 201,6
A. M. Lisboa	1 056 584,5	493 800,0	104 770,2	432 432,0	25 582,4	462 348,9	460 511,9	41 768,0	19 057,4	72 898,3
Alentejo	50 345,3	21 860,3	1 205,4	27 279,6	0,0	17 892,5	27 358,9	943,4	118,0	4 032,5
Alentejo Litoral	1 415,9	1 149,9	22,8	243,2	0,0	1 090,4	277,2	37,7	0,0	10,6
Baixo Alentejo	5 104,7	3 535,7	3,7	1 565,3	0,0	2 328,8	1 626,5	0,0	0,0	1 149,3
Lezíria do Tejo	13 265,5	10 399,1	992,6	1 873,8	0,0	9 449,5	3 234,0	208,6	0,0	373,5
Alto Alentejo	5 109,9	3 589,4	0,0	1 520,5	0,0	2 946,9	1 712,7	59,4	0,0	390,9
Alentejo Central	25 449,4	3 186,2	186,3	22 076,8	0,0	2 076,9	20 508,4	637,7	118,0	2 108,3
Algarve	26 418,1	3 101,2	2 647,1	20 669,7	0,0	2 236,5	19 085,8	2 551,4	39,1	2 505,4
R. A. Açores	12 764,4	1 659,2	2 278,0	8 827,3	0,0	1 582,3	10 232,6	73,8	67,7	808,1
R. A. Madeira	13 957,2	3 759,1	3 591,6	6 519,9	86,7	2 236,8	9 273,2	709,5	81,1	1 656,6

	R&D expenditure									
	Total	By sector of performance				By financing source				
		Enterprises	Government	Tertiary education	Private non-profit institutions	Enterprises	Government	Tertiary education	Private non-profit institutions	Foreign funds

© INE, I.P., Portugal, 2015. Informação disponível até 30 de setembro de 2015. Information available till 30th September, 2015.

Fonte: Ministério da Educação e Ciência - Direção-Geral de Estatísticas de Educação e Ciência, Inquérito ao Potencial Científico e Tecnológico Nacional.

Source: Ministry of Education and Science - Directorate-General of Education and Science Statistics, R&D Survey.

Nota: A despesa em I&D é avaliada a preços correntes.

Em 2013 os dados sobre recursos humanos e despesa em I&D por setores institucionais foram objeto de alterações metodológicas, designadamente a reafetação das Instituições Privadas sem fins Lucrativos (IPSFL) a outros sectores institucionais e a redefinição das categorias de pessoal.

Note: R&D expenditure is presented at current prices.

In 2013 data on human resources and expenditure on R&D by institutional sectors had methodological changes, which included the reallocation of private non-profit (PNP) to other institutional sectors and the redefinition of the categories of staff.

III.14.4 - Despesa em Investigação e Desenvolvimento (I&D), segundo a área científica ou tecnológica por NUTS III, 2013

III.14.4 - Gross expenditure on R&D (GERD), according to science and technology fields by NUTS III, 2013

Unidade: milhares de euros

Unit: thousand euros

	Ciências exatas	Ciências naturais	Ciências de engenharia e tecnologia	Ciências da saúde	Ciências agrárias e veterinárias	Ciências sociais e humanas
Portugal	152 033,1	190 227,9	255 961,9	175 194,0	56 983,2	355 162,3
Continente	149 609,1	183 401,8	253 938,1	172 699,3	54 454,0	350 156,8
Norte	42 248,5	40 584,9	93 438,6	56 578,0	8 807,2	85 949,0
Alto Minho	408,4	164,1	837,8	583,2	230,4	1 944,1
Cávado	12 039,0	4 296,2	18 091,0	8 039,5	722,9	23 213,5
Ave	692,5	40,5	16 083,4	684,6	0,0	1 550,5
A. M. Porto	24 806,0	32 542,4	55 592,8	43 806,6	2 009,1	52 283,1
Alto Tâmega	0,0	0,0	3,8	112,7	0,0	56,4
Tâmega e Sousa	0,0	8,5	0,0	99,2	0,0	277,8
Douro	3 693,8	2 564,3	1 363,1	2 354,7	3 536,8	4 682,1
Terras de Trás-os-Montes	608,8	969,0	1 466,7	897,4	2 307,9	1 941,4
Centro	27 972,1	36 242,4	46 079,8	37 338,4	4 664,7	69 769,1
Oeste	11,9	0,0	17,8	85,2	0,0	161,6
Região de Aveiro	12 060,7	10 827,0	14 360,5	3 768,4	907,2	14 203,1
Região de Coimbra	11 865,9	23 624,3	20 908,0	26 077,6	1 997,8	41 445,0
Região de Leiria	667,4	475,4	3 715,3	685,1	216,4	3 456,7
Viseu Dão Lafões	288,1	206,0	755,4	1 239,5	494,7	2 015,3
Beira Baixa	568,4	734,7	1 497,2	948,7	998,1	2 593,4
Médio Tejo	762,4	163,4	907,9	36,6	0,0	1 956,5
Beiras e Serra da Estrela	1 747,3	211,6	3 917,6	4 497,4	50,4	3 937,5
A. M. Lisboa	74 554,7	93 899,4	111 596,3	71 544,4	36 463,9	174 725,9
Alentejo	3 274,9	5 121,0	1 009,1	2 928,0	3 630,1	12 521,9
Alentejo Litoral	4,4	227,7	8,9	22,8	0,0	2,2
Baixo Alentejo	54,3	98,8	291,3	167,9	329,6	627,1
Lezíria do Tejo	121,7	126,3	162,7	1 584,6	177,6	693,4
Alto Alentejo	29,3	190,2	158,4	200,1	182,2	760,3
Alentejo Central	3 065,2	4 478,1	387,8	952,6	2 940,7	10 438,8
Algarve	1 558,8	7 554,2	1 814,3	4 310,5	888,1	7 191,0
R. A. Açores	531,6	5 578,9	340,2	1 224,3	1 620,5	1 809,7
R. A. Madeira	1 892,4	1 247,2	1 683,6	1 270,5	908,7	3 195,7
	Exact sciences	Natural sciences	Engineering and technology sciences	Health sciences	Agricultural and veterinary sciences	Social sciences and humanities

© INE, I.P., Portugal, 2015. Informação disponível até 30 de setembro de 2015. Information available till 30th September, 2015.

Fonte: Ministério da Educação e Ciência - Direção-Geral de Estatísticas de Educação e Ciência, Inquérito ao Potencial Científico e Tecnológico Nacional.

Source: Ministry of Education and Science - Directorate-General of Education and Science Statistics, R&D Survey.

Nota: A despesa em I&D é avaliada a preços correntes. Os valores apresentados incluem apenas os setores Estado, Ensino Superior e Instituições Privadas sem Fins Lucrativos, não sendo possível este apuramento para o setor Empresas.

Note: R&D expenditure is presented at current prices. Values presented only include the Government, the Tertiary education and the Private no-profit institutions sectors, not being possible to present the calculation for the sector of Enterprises.

III.15

SOCIEDADE DA INFORMAÇÃO

INFORMATION SOCIETY



III.15.1 – Indicadores da sociedade da informação nas famílias por NUTS II, 2014

Information society indicators in private households by NUTS II, 2014

III.15.2 – Indicadores da sociedade da informação nos hospitais por NUTS II, 2014

Information society indicators in hospitals by NUTS II, 2014

III.15.3 – Indicadores da sociedade da informação nas câmaras municipais por NUTS III, 2014

Information society indicators in municipal councils by NUTS III, 2014

III.15.4 – Empresas, volume de negócios e pessoal ao serviço nas empresas com atividades de tecnologias da informação e da comunicação (TIC) por NUTS III, 2013[⊥]

Enterprises, turnover and employed persons in information and communication technology (ICT) activities by NUTS III, 2013[⊥]

III.15.1 - Indicadores da sociedade da informação nas famílias por NUTS II, 2014

III.15.1 - Information society indicators in private households by NUTS II, 2014

Unidade: %

Unit: %

	Agregados domésticos com pelo menos um indivíduo com idade entre 16 e 74 anos			Indivíduos com idade entre 16 e 74 anos								
	Acesso a computador	Ligação à Internet	Ligação à Internet através de banda larga	Utilização de computador			Utilização de Internet					
				HM	H	M	HM	H	M	Envio de formulários oficiais	Comércio eletrónico	Serviços avançados
Portugal	68,0	64,9	63,4	65,8	69,4	62,4	64,6	68,6	60,9	28,6	17,1	58,6
Continente	67,8	64,7	63,1	65,8	69,6	62,3	64,6	68,7	60,7	28,8	17,0	58,6
Norte	67,0	63,2	61,1	60,3	65,2	55,9	59,3	64,6	54,4	21,3	14,2	53,3
Centro	63,3	59,1	56,9	61,6	66,3	57,3	60,1	65,0	55,5	27,9	15,4	54,7
A. M. Lisboa	74,7	73,1	72,4	76,9	80,7	73,5	75,9	80,0	72,2	41,0	21,9	69,2
Alentejo	57,4	54,4	53,4	61,2	61,8	60,6	59,9	60,9	59,0	25,0	16,6	55,1
Algarve	68,2	65,1	64,3	69,8	67,7	71,9	68,9	66,5	71,2	26,2	18,4	61,2
R. A. Açores	71,5	70,2	69,0	67,7	68,6	66,8	67,1	68,6	65,6	26,7	19,7	61,1
R. A. Madeira	69,9	67,1	67,1	64,4	65,6	63,4	62,8	64,3	61,4	23,8	19,4	57,1

	Households including at least one member aged 16 to 74 years old			Individuals aged 16 to 74 years old								
	Computer access	Internet access	Broadband access	Computer usage			Internet usage					
				MF	M	F	MF	M	F	Online filled in forms	e-commerce	Advanced services

© INE, I.P., Portugal, 2015. Informação disponível até 30 de setembro de 2015. Information available till 30th September, 2015.

Fonte: INE, I.P., Inquérito à Utilização de Tecnologias de Informação e Comunicação pelas Famílias.

Source: Statistics Portugal, Survey on Information and Communication Technologies Usage in Private Households.

Para mais informação consulte / For more information see:

<http://www.ine.pt/xurl/ind/0001031>

<http://www.ine.pt/xurl/ind/0006776>

<http://www.ine.pt/xurl/ind/0002511>

<http://www.ine.pt/xurl/ind/0001032>

<http://www.ine.pt/xurl/ind/0007949>

<http://www.ine.pt/xurl/ind/0006775>

<http://www.ine.pt/xurl/ind/0002970>

III.15.2 - Indicadores da sociedade da informação nos hospitais por NUTS II, 2014

III.15.2 - Information society indicators in hospitals by NUTS II, 2014

Unidade: %

Unit: %

	<u>Utilização de computador</u>	<u>Ligação à Internet</u>	<u>Ligação à internet através de banda larga</u>	<u>Presença na Internet</u>	<u>Utilização de videoconferência</u>	<u>Atividades de telemedicina</u>
Portugal	100,0	100,0	97,3	92,9	42,0	32,7
Continente	100,0	100,0	97,1	92,8	42,1	33,5
Norte	100,0	100,0	96,0	93,3	38,7	34,7
Centro	100,0	100,0	100,0	90,7	33,3	37,0
A. M. Lisboa	100,0	100,0	94,9	93,2	47,5	23,7
Alentejo	100,0	100,0	100,0	100,0	54,5	63,6
Algarve	100,0	100,0	100,0	90,0	70,0	30,0
R. A. Açores	100,0	100,0	100,0	87,5	37,5	25,0
R. A. Madeira	100,0	100,0	100,0	100,0	44,4	22,2
	<u>Computer usage</u>	<u>Internet access</u>	<u>Broadband access</u>	<u>Presence on the Internet</u>	<u>Video-conference usage</u>	<u>Telemedicine activities</u>

© INE, I.P., Portugal, 2015. Informação disponível até 30 de setembro de 2015. Information available till 30th September, 2015.

Fonte: INE, I.P., Inquérito à Utilização de Tecnologias da Informação e da Comunicação nos Hospitais.

Source: Statistics Portugal, Survey on Information and Communication Technologies Usage in Hospitals.

Para mais informação consulte / For more information see:

<http://www.ine.pt/xurl/ind/0002289><http://www.ine.pt/xurl/ind/0002292><http://www.ine.pt/xurl/ind/0002290><http://www.ine.pt/xurl/ind/0000855><http://www.ine.pt/xurl/ind/0000854>

III.15.3 - Indicadores da sociedade da informação nas câmaras municipais por NUTS III, 2014

III.15.3 - Information society indicators in municipal councils by NUTS III, 2014

Unidade: %

Unit: %

	Ligação à Internet	Ligação à internet através de banda larga	Presença na Internet	Utilização de comércio eletrónico	Processos de consulta pública disponibilizados no sítio da Internet
Portugal	100,0	99,7	100,0	55,2	85,4
Continente	100,0	100,0	100,0	58,6	85,6
Norte	100,0	100,0	100,0	46,5	74,4
Alto Minho	100,0	100,0	100,0	70,0	90,0
Cávado	100,0	100,0	100,0	50,0	66,7
Ave	100,0	100,0	100,0	50,0	87,5
A. M. Porto	100,0	100,0	100,0	35,3	64,7
Alto Tâmega	100,0	100,0	100,0	50,0	100,0
Tâmega e Sousa	100,0	100,0	100,0	36,4	72,7
Douro	100,0	100,0	100,0	42,1	73,7
Terras de Trás-os-Montes	100,0	100,0	100,0	55,6	55,6
Centro	100,0	100,0	100,0	65,0	88,0
Oeste	100,0	100,0	100,0	33,3	83,3
Região de Aveiro	100,0	100,0	100,0	81,8	90,9
Região de Coimbra	100,0	100,0	100,0	73,7	100,0
Região de Leiria	100,0	100,0	100,0	60,0	100,0
Viseu Dão Lafões	100,0	100,0	100,0	71,4	85,7
Beira Baixa	100,0	100,0	100,0	66,7	66,7
Médio Tejo	100,0	100,0	100,0	76,9	76,9
Beiras e Serra da Estrela	100,0	100,0	100,0	53,3	86,7
A. M. Lisboa	100,0	100,0	100,0	83,3	94,4
Alentejo	100,0	100,0	100,0	55,2	94,8
Alentejo Litoral	100,0	100,0	100,0	60,0	100,0
Baixo Alentejo	100,0	100,0	100,0	53,8	92,3
Lezíria do Tejo	100,0	100,0	100,0	54,5	100,0
Alto Alentejo	100,0	100,0	100,0	40,0	86,7
Alentejo Central	100,0	100,0	100,0	71,4	100,0
Algarve	100,0	100,0	100,0	68,8	87,5
R. A. Açores	100,0	94,7	100,0	15,8	84,2
R. A. Madeira	100,0	100,0	100,0	36,4	81,8
	Internet access	Broadband access	Presence on the Internet	Electronic commerce usage	Processes of public consultation in the website

© INE, I.P., Portugal, 2015. Informação disponível até 30 de setembro de 2015. Information available till 30th September, 2015.

Fonte: Ministério da Educação e Ciência - Direção-Geral de Estatísticas da Educação e Ciência.

Source: Ministry of Education and Science - Directorate-General for Education and Science Statistics.

III.15.4 - Empresas, volume de negócios e pessoal ao serviço nas empresas com atividades de tecnologias da informação e da comunicação (TIC) por NUTS III, 2013 ⊥

III.15.4 - Enterprises, turnover and employed persons in information and communication technology (ICT) activities by NUTS III, 2013 ⊥

	Empresas			Volume de negócios			Pessoal ao serviço		
	Total	Setor TIC	Proporção de empresas com atividades TIC	Total	Empresas do setor TIC	Proporção de volume de negócios em atividades TIC	Total	Empresas do setor TIC	Proporção de pessoal ao serviço em atividades TIC
	N.º		%	milhares de euros		%	N.º		%
Portugal	1 097 492	12 680	1,16	317 333 214	3 373 518
Continente	1 049 278	12 296	1,17	308 809 256	3 252 180
Norte	374 201	3 406	0,91	87 115 162	1 144 211
Alto Minho	26 175	123	0,47	4 565 768	12 143	0,27	63 866	250	0,39
Cávado	40 992	473	1,15	9 192 437	546 860	5,95	129 697	3 665	2,83
Ave	36 800	276	0,75	9 998 396	42 997	0,43	141 559	971	0,69
A. M. Porto	179 861	2 241	1,25	52 605 747	588 613
Alto Tâmega	11 084	37	0,33	979 562	2 273	0,23	19 305	76	0,39
Tâmega e Sousa	34 607	129	0,37	6 292 087	9 911	0,16	125 613	242	0,19
Douro	27 685	77	0,28	2 099 111	22 569	1,08	48 302	318	0,66
Terras de Trás-os-Montes	16 997	50	0,29	1 382 054	3 842	0,28	27 256	82	0,30
Centro	239 185	2 048	0,86	51 366 961	656 881	1,28	629 925	8 311	1,32
Oeste	40 109	385	0,96	8 105 737	132 929	1,64	103 629	1 537	1,48
Região de Aveiro	38 578	389	1,01	10 333 739	341 845	3,31	117 714	2 740	2,33
Região de Coimbra	48 963	480	0,98	8 873 934	87 577	0,99	115 160	1 977	1,72
Região de Leiria	33 146	305	0,92	8 091 766	42 232	0,52	98 888	861	0,87
Viseu Dão Lafões	25 774	147	0,57	5 929 142	14 272	0,24	66 627	380	0,57
Beira Baixa	7 938	59	0,74	1 207 825	5 636	0,47	17 941	145	0,81
Médio Tejo	21 801	151	0,69	5 945 255	14 118	0,24	58 708	357	0,61
Beiras e Serra da Estrela	22 876	132	0,58	2 879 563	18 272	0,63	51 258	314	0,61
A. M. Lisboa	304 773	6 039	1,98	149 963 252	10 322 871	6,88	1 170 144	53 582	4,58
Alentejo	76 494	422	0,55	14 257 692	78 720	0,55	180 309	904	0,50
Alentejo Litoral	10 924	51	0,47	2 342 607	1 459	0,06	26 268	70	0,27
Baixo Alentejo	13 592	36	0,26	1 852 486	787	0,04	26 733	47	0,18
Lezíria do Tejo	22 823	179	0,78	5 643 273	18 225	0,32	61 541	428	0,70
Alto Alentejo	10 931	41	0,38	1 958 526	1 897	0,10	24 943	64	0,26
Alentejo Central	18 224	115	0,63	2 460 801	56 353	2,29	40 824	295	0,72
Algarve	54 625	381	0,70	6 106 188	44 274	0,73	127 591	686	0,54
R. A. Açores	25 069	180	0,72	4 586 737	61 391	1,34	60 028	413	0,69
R. A. Madeira	23 145	204	0,88	3 937 221	92 392	2,35	61 310	744	1,21

	Enterprises			Turnover			Employed persons		
	Total	ICT sector	Proportion of enterprises with ICT activities	Total	Enterprises of ICT sector	Proportion of turnover within ICT activities	Total	Enterprises of ICT sector	Proportion of persons employed within ICT activities
	No.		%	thousand euros		%	No.		%

© INE, I.P., Portugal, 2015. Informação disponível até 30 de setembro de 2015. Information available till 30th September, 2015.

Fonte: INE, I.P., Sistema de Contas Integradas das Empresas.

Source: Statistics Portugal, Integrated Business Accounts System.

Nota: O âmbito de atividade económica considerado pelo SCIE compreende as empresas classificadas nas secções A a S da CAE-Rev.3, exceto as secções K e O. O âmbito de atividade económica considerado para o cálculo do setor TIC compreende as empresas classificadas nos seguintes códigos da CAE-Rev.3: 261, 262, 263, 264, 268, 465, 582, 61, 62, 631 e 951.

Esta informação não é diretamente comparável com a anterior edição dos Anuários Estatísticos Regionais uma vez que ocorreu uma revisão da série do Sistema de Contas Integradas das Empresas para o período 2010 a 2013. Esta atualização deriva da implementação do Sistema Europeu de Contas 2010 nas Contas Nacionais, que implicou, entre outras, alterações na classificação do setor institucional das entidades, afetando conseqüentemente a delimitação do setor empresarial.

Note: The scope of economic activity found by the Integrated System of Enterprises Accounts comprises enterprises classified in sections A to S of CAE-Rev. 3, except sections K and O. The scope of economic activity considered for the calculation of the ICT sector comprises enterprises classified in the following CAE-Rev.3 codes: 261, 262, 263, 264, 268, 465, 582, 61, 62, 631 and 951.

This information is not directly comparable with the Regional Statistical Yearbooks' previous edition due to a revision of the Integrated Business Accounts System series for the period 2010 to 2013. This update resulted from the implementation of the European System of Accounts in 2010 National Accounts, which involved, among others, changes in the classification of institutional sector entities, affecting the delimitation of the business sector.

Para mais informação consulte / For more information see:

<http://www.ine.pt/xurl/ind/0008466>

<http://www.ine.pt/xurl/ind/0008515>

<http://www.ine.pt/xurl/ind/0008516>

<http://www.ine.pt/xurl/ind/0008484>

<http://www.ine.pt/xurl/ind/0008517>

<http://www.ine.pt/xurl/ind/0008518>

<http://www.ine.pt/xurl/ind/0008467>

<http://www.ine.pt/xurl/ind/0008491>

<http://www.ine.pt/xurl/ind/0008490>

O ESTADO

THE STATE

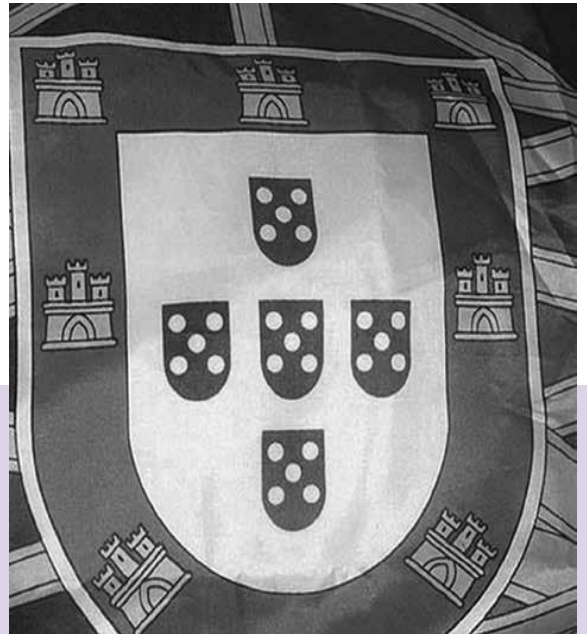

IV

IV.1 Administração Local Local Government

IV.2 Justiça Justice

IV.3 Participação Política Political Participation



ADMINISTRAÇÃO LOCAL LOCAL GOVERNMENT

IV.1.1 – Indicadores de administração local por município, 2014 Po

Local government indicators by municipality, 2014 Po

IV.1.2 – Contas de gerência das câmaras municipais por município, 2014 Po

Revenue and expenditure accounts of municipalities, 2014 Po

IV.1.3 – Receitas correntes e de capital das câmaras municipais por município, 2014 Po

Current and capital revenues of municipalities, 2014 Po

IV.1.4 – Despesas correntes e de capital das câmaras municipais por município, 2014 Po

Current and capital expenditures of municipalities, 2014 Po

IV.1.1 - Indicadores de administração local por município, 2014 Po

IV.1.1 - Local government indicators by municipality, 2014 Po

	Relação entre receitas e despesas	Receitas por habitante	Variação do endividamento por habitante	Relação entre receitas e despesas correntes	Impostos no total de receitas	Fundos municipais no total de receitas	Participação comunitária em projetos cofinanciados no total de receitas de capital	Despesas com pessoal no total de despesas	Aquisição de bens de capital no total de despesas
	%	€		%					
Portugal	106,3	668	-26,9	121,3	39,8	26,6	46,7	34,2	17,5
Continente	106,2	668	-26,4	121,3	40,5	25,9	46,1	34,1	17,2
R. A. Madeira	107,6	656	-20,6	113,9	30,4	31,5	27,6	35,4	17,5
Calheta	134,5	943	-112,0	135,6	15,6	55,0	39,5	30,7	20,7
Câmara de Lobos	136,2	472	-48,4	151,6	19,4	41,6	77,9	31,9	39,1
Funchal	111,0	681	-81,2	115,2	41,7	13,0	0,0	46,5	11,7
Machico	110,3	780	-71,8	113,4	15,4	32,6	19,3	23,5	9,6
Ponta do Sol	121,1	624	-50,1	134,3	18,2	62,0	3,7	34,0	12,4
Porto Moniz	133,9	1 883	-133,1	136,0	6,9	73,6	29,6	36,2	11,6
Ribeira Brava	125,0	676	-113,8	135,9	15,0	49,3	18,6	23,1	35,4
Santa Cruz	61,0	415	281,1	72,0	38,2	25,5	0,3	21,8	22,1
Santana	138,1	976	-189,8	131,8	11,3	72,3	14,8	28,4	16,2
São Vicente	113,9	1 010	-115,5	140,1	13,0	73,2	0,0	27,4	30,2
Porto Santo	146,4	922	-74,7	142,8	63,0	32,1	0,0	64,2	0,6
	Ratio between receipts and expenditures	Receipts per inhabitant	Indebtedness per inhabitant change	Ratio between current receipts and expenditures	Taxes in the total receipts	Local funds in the total receipts	EU funds in co-financed projects in the capital receipts	Compensation of employees in the total expenditure	Acquisition of capital goods in the total expenditure
	%	€		%					

© INE, I.P., Portugal, 2015. Informação disponível até 27 de outubro de 2015. Information available till 27th October, 2015.

Fonte: Presidência do Conselho de Ministros - Direção-Geral das Autarquias Locais, base de dados SIAL (Sistema Integrado de Informação das Autarquias Locais).

Source: Presidency of the Council of Ministers - Directorate-General for Local Authorities, SIAL database (Integrated Information System for Local Government).

Nota: A lógica inerente aos apuramentos dos quadros deste subcapítulo é uma lógica de tesouraria e não uma lógica estritamente financeira, daí que as "Receitas" e "Despesas" possam ser entendidas como entradas/origens de fundos e saídas/aplicações de fundos.

Note: The underlying logic of data provided in this sub chapter follows an accounting logic rather than a financial one and terms such as "Receipts" and "Expenditures" should be assumed as revenue/source of funds and expenditure/application of funds.

IV.1.2 - Contas de gerência das câmaras municipais por município, 2014 Po

IV.1.2 - Revenue and expenditure accounts of municipalities, 2014 Po

Unidade: milhares de euros

Unit: thousand euros

	Operações não financeiras						Operações financeiras			
	Receitas			Despesas			Ativos financeiros	Passivos financeiros		
	Total	Correntes	Capital	Total	Correntes	Capital		Total	das quais	
									Amortização de empréstimos	Contração de empréstimos
Portugal	6 931 059	6 215 418	715 641	6 520 902	5 122 342	1 398 560	13 586	- 286 356	671 468	392 300
Continente	6 589 549	5 934 323	655 225	6 207 425	4 893 104	1 314 321	14 210	- 267 560	635 094	374 724
R. A. Madeira	169 822	147 904	21 918	157 785	129 835	27 951	16	- 5 321	19 996	14 675
Calheta	10 535	8 365	2 170	7 832	6 170	1 662	0	- 1 251	1 251	0
Câmara de Lobos	16 291	11 009	5 282	11 963	7 263	4 701	0	- 1 668	1 668	0
Funchal	72 650	66 561	6 089	65 461	57 791	7 669	0	- 8 665	8 665	0
Machico	16 283	15 104	1 179	14 765	13 314	1 451	0	- 1 499	1 499	0
Ponta do Sol	5 428	5 092	336	4 484	3 791	692	0	- 436	436	0
Porto Moniz	4 650	4 171	479	3 472	3 067	405	0	- 329	329	0
Ribeira Brava	8 599	6 043	2 557	6 882	4 447	2 435	0	- 1 448	1 448	0
Santa Cruz	18 228	16 710	1 518	29 876	23 205	6 671	16	12 332	2 343	14 675
Santana	6 962	5 567	1 394	5 042	4 224	818	0	- 1 354	1 354	0
São Vicente	5 355	4 589	766	4 703	3 275	1 428	0	- 612	612	0
Porto Santo	4 842	4 694	148	3 307	3 288	19	0	- 392	392	0
	Non financial transactions						Financial transactions			
	Receipts			Expenditures			Financial assets	Financial liabilities		
	Total	Current	Capital	Total	Current	Capital		Total	of which	
									Loan repayment	Loan borrowing

© INE, I.P., Portugal, 2015. Informação disponível até 27 de outubro de 2015. Information available till 27th October, 2015.

Fonte: Presidência do Conselho de Ministros - Direção-Geral das Autarquias Locais, base de dados SIAL (Sistema Integrado de Informação das Autarquias Locais).

Source: Presidency of the Council of Ministers - Directorate-General for Local Authorities, SIAL database (Integrated Information System for Local Government).

Nota: A lógica inerente aos apuramentos dos quadros deste subcapítulo é uma lógica de tesouraria e não uma lógica estritamente financeira, daí que as "Receitas" e "Despesas" possam ser entendidas como entradas/origens de fundos e saídas/aplicações de fundos. No mapa de controlo orçamental das câmaras municipais, não foram consideradas as rubricas relativas às operações extraorçamentais e ao saldo da gerência anterior. As rubricas "Ativos financeiros" e "Passivos financeiros" correspondem aos saldos entre receitas e despesas.

Note: The underlying logic of data provided in this sub chapter follows an accounting logic rather than a financial one and terms such as "Receipts" and "Expenditures" should be assumed as revenue/source of funds and expenditure/application of funds. The budgetary control map of municipalities did not consider the items on extra-budgetary operations and balance of previous year. The items "Financial assets" and "Financial liabilities" correspond to the balance of receipts and expenditure.

IV.1.3 - Receitas correntes e de capital das câmaras municipais por município, 2014 Po

IV.1.3 - Current and capital revenues of municipalities, 2014 Po

Unidade: milhares de euros

Unit: thousand euros

	Receitas correntes								Receitas de capital				
	Total	das quais							Total	das quais			
		IUC	IMT	IMI	IRS	Derrama	Fundos municipais	Venda de bens e serviços		Vendas de bens de investimento	Transferências de capital		
										Fundos municipais	Participação comunitária em projetos cofinanciados	Outras	
Portugal	6 215 418	248 734	494 622	1 468 408	334 329	212 326	1 657 960	752 194	715 641	81 222	186 281	333 872	84 516
Continente	5 934 323	238 769	484 596	1 418 067	320 810	208 305	1 533 263	706 060	655 225	79 893	173 542	302 184	70 017
R. A. Madeira	147 904	5 600	5 586	30 575	7 727	2 207	48 614	30 037	21 918	45	4 900	6 040	10 925
Calheta	8 365	231	281	987	149	0	5 236	1 178	2 170	0	557	858	756
Câmara de Lobos	11 009	487	251	2 117	302	0	6 176	509	5 282	6	597	4 115	563
Funchal	66 561	2 717	3 617	16 829	4 987	2 135	8 659	21 717	6 089	29	777	0	5 275
Machico	15 104	396	93	1 683	341	0	4 831	201	1 179	0	485	227	467
Ponta do Sol	5 092	161	91	645	92	0	3 044	656	336	0	324	13	0
Porto Moniz	4 171	40	11	238	32	0	3 085	669	479	0	337	142	0
Ribeira Brava	6 043	229	114	791	153	0	3 851	467	2 557	0	392	476	1 689
Santa Cruz	16 710	941	681	4 112	1 226	0	4 244	4 083	1 518	6	409	4	1 098
Santana	5 567	136	51	521	80	0	4 545	153	1 394	4	491	206	694
São Vicente	4 589	100	55	474	67	0	3 538	253	766	0	381	0	385
Porto Santo	4 694	161	341	2 179	300	72	1 404	150	148	0	148	0	0

	Current receipts								Capital receipts				
	Total	of which							Total	of which			
		Single circulation tax	Local tax for onerous transfer of real estate	Local tax on real estate	Income tax of natural persons	Local surcharge	Local funds	Sales of goods and services		Sales of investment assets	Capital transfers		
										Local funds	EU funds in co-financed projects	Others	

© INE, IP., Portugal, 2015. Informação disponível até 27 de outubro de 2015. Information available till 27th October, 2015.

Fonte: Presidência do Conselho de Ministros - Direção-Geral das Autarquias Locais, base de dados SIAL (Sistema Integrado de Informação das Autarquias Locais).

Source: Presidency of the Council of Ministers - Directorate-General for Local Authorities, SIAL database (Integrated Information System for Local Government).

Nota: A lógica inerente aos apuramentos dos quadros deste subcapítulo é uma lógica de tesouraria e não uma lógica estritamente financeira, daí que as "Receitas" e "Despesas" possam ser entendidas como entradas/origens de fundos e saídas/aplicações de fundos. As receitas do IUC, do IMT e do IMI incluem, respetivamente, as receitas dos extintos Imposto sobre os Veículos Automóveis, Imposto Municipal de Sisa e Contribuição Autárquica que ainda persistem.

Note: The underlying logic of data provided in this sub chapter follows an accounting logic rather than a financial one and terms such as "Receipts" and "Expenditures" should be assumed as revenue/source of funds and expenditure/application of funds. The Single circulation tax, the Local tax for onerous transfer of real estate and the Local tax on real estate receipts include, respectively, the remaining receipts of the former Local tax on vehicles, Real estate transfer tax and Municipal contribution.

IV.1.4 - Despesas correntes e de capital das câmaras municipais por município, 2014 Po

IV.1.4 - Current and capital expenditures of municipalities, 2014 Po

Unidade: milhares de euros

Unit: thousand euros

	Despesas correntes					Despesas de capital			
	Total	das quais				Total	das quais		
		Despesas com pessoal	Aquisição de bens e serviços	Juros e outros encargos	Transferências para freguesias		Aquisição de bens de capital	Transferências de capital	
							Para freguesias	Outras	
Portugal	5 122 342	2 227 372	2 037 869	131 801	170 477	1 398 560	1 140 327	91 975	129 509
Continente	4 893 104	2 119 724	1 949 684	121 728	166 176	1 314 321	1 066 829	89 709	122 781
R. A. Madeira	129 835	55 814	57 699	6 805	1 596	27 951	27 636	146	78
Calheta	6 170	2 401	3 103	138	4	1 662	1 622	0	40
Câmara de Lobos	7 263	3 813	1 948	183	155	4 701	4 683	0	3
Funchal	57 791	30 408	23 147	1 004	1 150	7 669	7 655	0	3
Machico	13 314	3 463	8 050	610	0	1 451	1 422	28	0
Ponta do Sol	3 791	1 524	1 823	10	0	692	554	118	20
Porto Moniz	3 067	1 256	1 335	51	31	405	402	0	2
Ribeira Brava	4 447	1 592	1 004	1 176	2	2 435	2 435	0	0
Santa Cruz	23 205	6 515	13 400	2 953	57	6 671	6 607	0	0
Santana	4 224	1 431	1 560	577	17	818	818	0	0
São Vicente	3 275	1 287	1 436	48	180	1 428	1 418	0	10
Porto Santo	3 288	2 123	893	55	0	19	19	0	0
	Current expenditures					Capital expenditures			
Total	of w hich				Total	of w hich			
	Compen-sation of employees	Acquisition of goods and services	Interests and other charges	Transfers to parishes		Acquisition of capital goods	Capital transfers		
						To parishes	Others		

© INE, I.P., Portugal, 2015. Informação disponível até 27 de outubro de 2015. Information available till 27th October, 2015.

Fonte: Presidência do Conselho de Ministros - Direção-Geral das Autarquias Locais, base de dados SIAL (Sistema Integrado de Informação das Autarquias Locais).

Source: Presidency of the Council of Ministers - Directorate-General for Local Authorities, SIAL database (Integrated Information System for Local Government).

Nota: A lógica inerente aos apuramentos dos quadros deste subcapítulo é uma lógica de tesouraria e não uma lógica estritamente financeira, daí que as "Receitas" e "Despesas" possam ser entendidas como entradas/origens de fundos e saídas/aplicações de fundos.

Note: The underlying logic of data provided in this sub chapter follows an accounting logic rather than a financial one and terms such as "Receipts" and "Expenditures" should be assumed as revenue/source of funds and expenditure/application of funds.

IV.2

O ESTADO
THE STATE

JUSTIÇA
JUSTICE

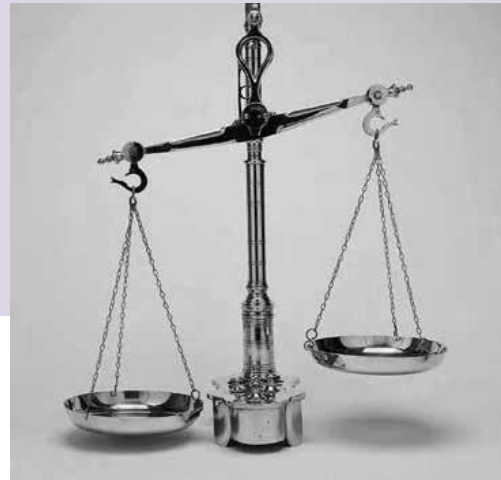

IV.2.1 – Indicadores de justiça por município, 2014 Po

Justice indicators by municipality, 2014 Po

IV.2.2 – Escrituras públicas e principais atos notariais celebrados por escritura pública por município, 2014

Public deeds and main notarial acts concluded by public deed by municipality, 2014

IV.2.3 – Crimes registados pelas autoridades policiais por município, segundo as categorias de crimes, 2014 Po

Offences recorded by the police forces by municipality, according to the type of crime, 2014 Po

Nota Explicativa

Os dados relativos ao movimento e à caracterização de processos findos nos tribunais judiciais de 1.ª instância para o ano de 2014 não se encontravam ainda disponíveis para divulgação, estando dependentes da conclusão dos trabalhos de recuperação da informação e do restabelecimento do fornecimento de dados a partir da aplicação “Citius”.

Explanatory Note

Data regarding the flow and characterization of cases at completed trial stage in 1st instance judicial courts for the year 2014 were not yet available for dissemination, being dependent on the conclusion of the process of information retrieval and data supply restoring from the “Citius” application.

IV.2.1 - Indicadores de justiça por município, 2014 Po

IV.2.1 - Justice indicators by municipality, 2014 Po

Unidade: ‰

Unit: ‰

	Taxa de criminalidade por categoria de crimes						
	Total	Crimes contra a integridade física	Contra o património	Furto/roubo por esticção e na via pública	Furto de veículo e em veículo motorizado	Condução de veículo com taxa de álcool igual ou superior a 1,2g/l	Condução sem habilitação legal
Portugal	33,9	5,3	18,5	1,2	4,0	2,0	0,9
Continente	32,8	5,1	18,7	1,3	4,1	1,8	0,9
R. A. Madeira	23,9	6,8	8,7	0,5	1,1	2,4	0,6
Calheta	13,0	5,0	3,1	1,0	...
Câmara de Lobos	23,6	6,3	7,6	0,5	1,1	4,4	1,1
Funchal	27,5	7,4	10,9	0,9	1,6	2,3	0,8
Machico	27,0	12,0	7,6	0,1	1,3	0,9	0,5
Ponta do Sol	20,4	4,5	5,5	...	0,5	2,2	0,9
Porto Moniz	34,8	8,5	11,7	0,0	0,0	6,5	...
Ribeira Brava	24,8	7,8	8,4	0,0	0,7	1,1	0,2
Santa Cruz	16,5	3,6	7,0	0,3	0,8	1,2	0,2
Santana	21,6	7,6	7,0	...	0,6	2,2	0,0
São Vicente	25,7	5,5	5,5	8,9	...
Porto Santo	25,5	6,9	9,1	4,6	0,8

	Crime rate category of crime						
	Total	Crimes of assault	Against patrimony	Theft/purse snatching and robbery in public	Theft of/in motor vehicles	Driving a motor vehicle w ith a blood alcohol equal or above 1,2g/l	Driving w ithout legal requirements

© INE, I.P., Portugal, 2015. Informação disponível até 30 de setembro de 2015. Information available till 30th September, 2015.

Fonte: Ministério da Justiça - Direção-Geral da Política de Justiça.

Source: Ministry of Justice - Directorate-General for Justice Policy.

Nota: O total contempla os dados da Polícia Judiciária (PJ), Polícia de Segurança Pública (PSP), Guarda Nacional Republicana (GNR), Autoridade Tributária e Aduaneira (AT), Polícia Marítima (PM), Polícia Judiciária Militar (PJM), Serviço de Estrangeiros e Fronteiras (SEF), Autoridade de Segurança Alimentar e Económica (ASAE) e inclui crimes de localização desconhecida ou não classificável, registados por entidades que operam a nível nacional - Polícia Judiciária (PJ), Autoridade de Segurança Alimentar e Económica (ASAE), Serviço de Estrangeiros e Fronteiras (SEF), Autoridade Tributária e Aduaneira (AT), Comando Distrital de Beja, Comando Distrital de Castelo Branco, Comando Distrital de Leiria, Comando Metropolitano do Porto, Comando Regional dos Açores, Instituto Superior de Ciências Policiais e Segurança Interna, Unidade Especial de Polícia e Direção Nacional da Polícia de Segurança Pública (PSP), Comando Territorial, Unidade Nacional de Trânsito, Unidade Segurança e Honras de Estado, Unidade de Intervenção, Unidade de Controlo Costeiro e Unidade de Ação Fiscal da Guarda Nacional Republicana (GNR).

Note: The total data comprises Criminal Police, Public Security Police, National Republican Guard, Customs Tax Authority, Maritime Police, Military Judicial Police, Immigration and Borders Service, Economic and Food Safety Authority and includes crimes with unknown location or not classified, which were registered by entities operating nationwide - Criminal Police, Economic and Food Safety Authority, Immigration and Borders Service, Customs Tax Authority, Beja District Command, Castelo Branco District Command, Leiria District Command, Porto Metropolitan Command, Azores Regional Command, Higher Institute of Police Sciences and Internal Security, National Direction and National Police Unit of the Public Security Police, Territorial Command, National Road Traffic Unit, Safety Unit and State Honors, Intervention Unit, Coastal Control Unit and Fiscal Action Unit of the Republican National Guard.

Para mais informação consulte / For more information see:

<http://www.ine.pt/xurl/ind/0008074>

IV.2.2 - Escrituras públicas e principais atos notariais celebrados por escritura pública por município, 2014

IV.2.2 - Public deeds and main notarial acts concluded by public deed by municipality, 2014

Unidade: N.º

Unit: No.

	Escrituras públicas	Principais atos notariais celebrados por escritura pública								
		Compra e venda de imóveis	Constituição de propriedade horizontal	Constituição de sociedades comerciais /civis sob forma comercial	Doação	Habilitação	Hipoteca	Justificação	Mútuo	Partilha
Portugal	166 506	67 719	1 555	616	14 399	31 643	4 949	12 252	10 430	10 988
Continente	158 984	64 918	1 498	584	13 699	30 327	4 529	11 216	9 944	10 499
R. A. Madeira	3 781	1 318	37	24	344	836	108	641	187	274
Calheta	333	116	...	0	26	118	0	80	...	16
Câmara de Lobos	113	40	...	0	15	24	...	19	...	7
Funchal	1 676	707	16	...	145	213	87	141	161	104
Machico	157	42	...	0	23	58	...	20	10	7
Ponta do Sol	458	147	3	...	40	116	8	127	...	32
Porto Moniz	28	0	0	0	...	12	0	...	0	...
Ribeira Brava	316	86	3	0	21	72	4	112	7	20
Santa Cruz	281	60	4	0	35	78	5	51	...	50
Santana	206	55	3	0	25	68	0	44	0	21
São Vicente	158	49	...	0	9	59	0	36	...	10
Porto Santo	55	16	18	3	...
	Public deeds	Main notarial acts concluded by public deed								
		Buying and selling of real estate	Constitution of horizontal property	Constitution of commercial and civil companies under commercial form	Donation	Certificate of inheritance	Mortgage	Justification	Loan	Partition

© INE, I.P., Portugal, 2015. Informação disponível até 31 de outubro de 2015. Information available till 31st October, 2015.

Fonte: Ministério da Justiça - Direção-Geral da Política de Justiça.

Source: Ministry of Justice - Directorate-General for Justice Policy.

Nota: O somatório de atos notariais celebrados por escritura pública pode diferir do total de escrituras públicas dado que uma escritura pública pode conter mais de um ato notarial e no quadro são referidos apenas os principais atos notariais.

Na rubrica "Mútuo" estão incluídos o mútuo com abertura de crédito e outros e o mútuo com hipoteca voluntária.

Para o município do Funchal, os valores respeitantes à "Constituição de sociedades comerciais e civis sob forma comercial" e ao "Total de escrituras" incluem a zona franca da Madeira.

Note: The sum of notarial acts concluded by public deeds may differ from the total number of public deeds since more than one notarial act may occur by deed and the figures presented refer only to the main notarial acts.

The item "Loan" includes credit loan and others, as well as loan with voluntary mortgage.

In what concerns the municipality of Funchal, data on "Constitution of commercial and civil companies under commercial form" and "Total of deeds" include also the free tax zone of Madeira.

IV.2.3 - Crimes registados pelas autoridades policiais por município, segundo as categorias de crimes, 2014 Po

IV.2.3 - Offences recorded by the police forces by municipality, according to the type of crime, 2014 Po

Unidade: N.º

Unit: No.

	Contra as pessoas					Contra o património			Contra a vida em sociedade		Legislação avulsa				
	Total	Contra a integridade física				Total	dos quais		Total	Condução de veículo com taxa de álcool igual ou superior a 1,2g/l	Contra o Estado	Condução sem habilitação legal			
		Total	dos quais		Total		Furto/roubo por esticção e na via pública	Furto de veículo e em veículo motorizado				Total	Condução de veículo com taxa de álcool igual ou superior a 1,2g/l	Total	Condução sem habilitação legal
			Total	Ofensa à integridade física voluntária simples											
Portugal	351 311	83 207	54 580	24 327	22 965	192 135	12 710	41 617	40 234	20 752	6 098	29 616	9 767		
Continente	324 105	76 358	50 184	22 560	21 224	185 029	12 521	40 733	35 620	17 482	5 358	21 720	8 639		
R. A. Madeira	6 184	2 571	1 753	604	820	2 243	137	297	983	618	92	295	162		
Calheta	145	76	56	22	15	35	27	11	3	4	...		
Câmara de Lobos	813	303	217	86	93	262	16	39	170	153	22	56	39		
Funchal	2 936	1 151	792	243	435	1 168	101	175	443	246	26	148	83		
Machico	563	328	251	70	123	158	3	28	47	19	7	23	10		
Ponta do Sol	177	75	39	19	16	48	...	4	40	19	3	11	8		
Porto Moniz	86	28	21	10	9	29	0	0	20	16	3	6	...		
Ribeira Brava	315	158	99	43	39	107	0	9	43	14	3	4	3		
Santa Cruz	725	294	159	80	37	309	11	33	83	53	12	27	10		
Santana	154	71	54	8	31	50	...	4	27	16	3	3	0		
São Vicente	136	41	29	9	12	29	55	47	7	4	...		
Porto Santo	134	46	36	14	10	48	28	24	3	9	4		

	Against persons					Against patrimony			Against life in society		Sundry legislation				
	Total	Assault				Total	of which		Total	Driving a motor vehicle with a blood alcohol equal or higher than 1,2g/l	Against the State	Driving without legal requirements			
		Total	of which		Total		Theft/purse snatching and robbery in public road	Theft of/in motor vehicles				Total	Driving a motor vehicle with a blood alcohol equal or higher than 1,2g/l	Total	Driving without legal requirements
			Total	Voluntary bodily harm											
Portugal	351 311	83 207	54 580	24 327	22 965	192 135	12 710	41 617	40 234	20 752	6 098	29 616	9 767		
Continente	324 105	76 358	50 184	22 560	21 224	185 029	12 521	40 733	35 620	17 482	5 358	21 720	8 639		
R. A. Madeira	6 184	2 571	1 753	604	820	2 243	137	297	983	618	92	295	162		
Calheta	145	76	56	22	15	35	27	11	3	4	...		
Câmara de Lobos	813	303	217	86	93	262	16	39	170	153	22	56	39		
Funchal	2 936	1 151	792	243	435	1 168	101	175	443	246	26	148	83		
Machico	563	328	251	70	123	158	3	28	47	19	7	23	10		
Ponta do Sol	177	75	39	19	16	48	...	4	40	19	3	11	8		
Porto Moniz	86	28	21	10	9	29	0	0	20	16	3	6	...		
Ribeira Brava	315	158	99	43	39	107	0	9	43	14	3	4	3		
Santa Cruz	725	294	159	80	37	309	11	33	83	53	12	27	10		
Santana	154	71	54	8	31	50	...	4	27	16	3	3	0		
São Vicente	136	41	29	9	12	29	55	47	7	4	...		
Porto Santo	134	46	36	14	10	48	28	24	3	9	4		

© INE, I.P., Portugal, 2015. Informação disponível até 30 de setembro de 2015. Information available till 30th September, 2015.

Fonte: Ministério da Justiça - Direção-Geral da Política de Justiça.

Source: Ministry of Justice - Directorate-General for Justice Policy.

Nota: O total contempla os dados da Polícia Judiciária (PJ), Polícia de Segurança Pública (PSP), Guarda Nacional Republicana (GNR), Autoridade Tributária e Aduaneira (AT), Polícia Marítima (PM), Polícia Judiciária Militar (PJM), Serviço de Estrangeiros e Fronteiras (SEF), Autoridade de Segurança Alimentar e Económica (ASAE) e inclui crimes contra a identidade cultural e a integridade pessoal e crimes de localização desconhecida ou não classificável, registados por entidades que operam a nível nacional - Polícia Judiciária (PJ), Autoridade de Segurança Alimentar e Económica (ASAE), Serviço de Estrangeiros e Fronteiras (SEF), Autoridade Tributária e Aduaneira (AT), Comando Distrital de Beja, Comando Distrital de Castelo Branco, Comando Distrital de Leiria, Comando Metropolitano do Porto, Comando Regional dos Açores, Instituto Superior de Ciências Policiais e Segurança Interna, Unidade Especial de Polícia e Direção Nacional da Polícia de Segurança Pública (PSP), Comando Territorial, Unidade Nacional de Trânsito, Unidade Segurança e Honras de Estado, Unidade de Intervenção, Unidade de Controlo Costeiro e Unidade de Ação Fiscal da Guarda Nacional Republicana (GNR).

Note: The total data comprises Criminal Police, Public Security Police, National Republican Guard, Customs Tax Authority, Maritime Police, Military Judicial Police, Immigration and Borders Service, Economic and Food Safety Authority and includes crimes against cultural identity and personal integrity and crimes with unknown location or not classified, which were registered by entities operating nationwide - Criminal Police, Economic and Food Safety Authority, Immigration and Borders Service, Customs Tax Authority, Beja District Command, Castelo Branco District Command, Leiria District Command, Porto Metropolitan Command, Azores Regional Command, Higher Institute of Police Sciences and Internal Security, National Direction and National Police Unit of the Public Security Police, Territorial Command, National Road Traffic Unit, Safety Unit and State Honors, Intervention Unit, Coastal Control Unit and Fiscal Action Unit of the Republican National Guard.

Para mais informação consulte / For more information see:

<http://www.ine.pt/xurl/ind/0008073>



IV.3

PARTICIPAÇÃO POLÍTICA

POLITICAL PARTICIPATION

- IV.3.1 – Indicadores da participação política por município, 2011, 2013, 2014 e 2015
Political participation indicators by municipality, 2011, 2013, 2014 and 2015
- IV.3.2 – Resultados e participação na eleição para a Presidência da República por município, segundo os candidatos, 2011
Results and participation in the election to Presidency of Republic by municipality, according to the candidates, 2011
- IV.3.3 – Resultados e participação na eleição para a Assembleia da República por município, segundo os partidos políticos, 2015
Results and participation in the election to National Parliament by municipality, according to political parties, 2015
- IV.3.4 – Participação na eleição para as Câmaras Municipais por município, 2013
Participation in the election to Municipal Councils by municipality, 2013
- IV.3.5 – Resultados na eleição para as Câmaras Municipais por município, segundo os partidos políticos, 2013
Results in the election to Municipal Councils by municipality, according to political parties, 2013
- IV.3.6 – Participação na eleição para as Assembleias Municipais por município, 2013
Participation in the election to Municipal Assemblies by municipality, 2013
- IV.3.7 – Resultados na eleição para as Assembleias Municipais por município, segundo os partidos políticos, 2013
Results in the election to Municipal Assemblies by municipality, according to political parties, 2013
- IV.3.8 – Participação na eleição para as Assembleias de Freguesias por município, 2013
Participation in the election to Parish Assemblies by municipality, 2013
- IV.3.9 – Resultados na eleição para as Assembleias de Freguesias por município, segundo os partidos políticos, 2013
Results in the election to Parish Assemblies by municipality, according to political parties, 2013
- IV.3.10 – Resultados e participação na eleição para o Parlamento Europeu por município, segundo os partidos políticos, 2014
Results and participation in the election to European Parliament by municipality, according to political parties, 2014

IV.3.1 - Indicadores da participação política por município, 2011, 2013, 2014 e 2015 (continua)

IV.3.1 - Political participation indicators by municipality, 2011, 2013, 2014 and 2015 (to be continued)

Unidade: %

Unit: %

	Eleição para a Presidência da República					Eleição para a Assembleia da República				
	Taxa de abstenção	Proporção de votos em branco	Proporção de votos nulos	Proporção de votos da/o candidata/o mais votada/o	Candidato mais votado	Taxa de abstenção	Proporção de votos em branco	Proporção de votos nulos	Proporção de votos do partido/coligação mais votado	Partido/coligação mais votado
	2011					2015				
Portugal	53,5	4,3	1,9	53,0	Cavaco Silva	43,0	2,1	1,6	36,8	PPD/PSD.CDS-PP
Continente	52,1	4,3	1,9	53,1	Cavaco Silva	42,4	2,1	1,6	38,4	PPD/PSD.CDS-PP
R. A. Madeira	52,1	1,3	1,9	44,0	Cavaco Silva	51,1	0,8	2,9	20,9	PPD/PSD
Calheta	51,9	1,3	1,6	65,2	Cavaco Silva	52,6	1,1	3,4	10,9	PPD/PSD
Câmara de Lobos	54,5	1,1	2,1	51,3	Cavaco Silva	53,9	0,6	2,9	14,4	PPD/PSD
Funchal	52,1	1,4	2,0	41,5	José Coelho	49,9	0,8	2,8	23,7	PPD/PSD
Machico	53,5	1,0	1,6	41,1	José Coelho	52,5	0,7	2,3	35,5	PS
Ponta do Sol	54,9	1,0	1,5	55,7	Cavaco Silva	57,2	1,0	2,7	14,6	PPD/PSD
Porto Moniz	50,4	1,4	1,4	55,0	Cavaco Silva	49,4	1,2	2,7	31,6	PPD/PSD
Ribeira Brava	52,7	1,1	2,2	52,6	Cavaco Silva	53,4	0,8	3,8	14,4	PPD/PSD
Santa Cruz	48,1	1,6	1,9	47,8	José Coelho	47,5	0,8	2,9	29,0	PPD/PSD
Santana	49,2	0,9	1,8	53,3	Cavaco Silva	50,9	0,9	2,9	16,9	PPD/PSD
São Vicente	54,7	0,9	1,9	52,9	Cavaco Silva	56,0	0,7	2,7	18,1	PPD/PSD
Porto Santo	54,2	3,1	1,5	51,8	Cavaco Silva	53,4	1,5	3,2	31,9	PPD/PSD

	Election to Presidency of Republic					Election to National Parliament				
	Abstention rate	Proportion of blank votes	Proportion of invalid votes	Proportion of votes of the most voted candidate	Candidate most voted	Abstention rate	Proportion of blank votes	Proportion of invalid votes	Proportion of votes of the most voted party/coalition	Party/coalition most voted
	2011					2015				

© INE, I.P., Portugal, 2015. Informação disponível até 30 de setembro de 2015. Information available till 30th September, 2015.

Fonte: Ministério da Administração Interna - Direção-Geral de Administração Interna.

Source: Ministry of Internal Administration - Directorate-General of Internal Administration.

Nota: Os resultados apresentados referem-se ao escrutínio provisório das eleições para a Presidência da República realizadas a 23 de janeiro de 2011 e para a Assembleia da República realizadas a 4 de outubro de 2015. Os valores para Portugal incluem a participação eleitoral de população portuguesa residente no estrangeiro.

Note: Results presented here are referred to provisional ballot of the elections for the Presidency of Republic that took place on January 23, 2011 and National Parliament elections that took place on October 4, 2015. The values presented for Portugal include the electoral participation of the Portuguese resident population in foreign countries.

IV.3.1 - Indicadores da participação política por município, 2011, 2013, 2014 e 2015 (continuação)

IV.3.1 - Political participation indicators by municipality, 2011, 2013, 2014 and 2015 (continued)

Unidade: %

Unit: %

	Eleição para o Parlamento Europeu					Eleição para as Câmaras Municipais				
	Taxa de abstenção	Proporção de votos em branco	Proporção de votos nulos	Proporção de votos do partido/coligação mais votado	Partido/coligação mais votado	Taxa de abstenção	Proporção de votos em branco	Proporção de votos nulos	Proporção de votos do partido/coligação mais votado	Partido/coligação mais votado
	2014					2013				
Portugal	66,2	4,4	3,1	31,5	PS	47,4	3,9	3,0	36,3	PS
Continente	64,9	4,5	3,0	31,6	PS	47,4	4,0	3,0	36,8	PS
R. A. Madeira	66,1	2,0	6,6	31,0	PPD/PSD.CDS-PP	47,5	1,2	3,6	34,8	PPD/PSD
Calheta	65,0	1,6	5,7	57,6	PPD/PSD.CDS-PP	47,1	0,8	3,2	58,5	PPD/PSD
Câmara de Lobos	66,9	1,6	6,6	39,1	PPD/PSD.CDS-PP	52,2	1,5	4,6	39,9	PPD/PSD
Funchal	64,7	1,9	6,8	26,1	PPD/PSD.CDS-PP	49,5	1,4	4,1	39,2	PS-BE-PND-MPT-PTP-PAN
Machico	71,1	1,8	5,7	39,1	PS	44,1	1,4	3,1	47,9	PS
Ponta do Sol	73,1	1,5	6,1	46,1	PPD/PSD.CDS-PP	49,4	0,8	2,5	56,0	PPD/PSD
Porto Moniz	59,0	2,2	4,8	40,7	PPD/PSD.CDS-PP	37,1	0,7	1,5	49,1	PS
Ribeira Brava	66,3	1,9	6,7	42,7	PPD/PSD.CDS-PP	51,1	1,1	4,6	41,6	PPD/PSD
Santa Cruz	64,7	2,6	7,8	21,1	PPD/PSD.CDS-PP	42,5	1,2	2,9	64,4	GRUPOS CIDADÃOS
Santana	66,0	1,9	5,6	42,2	PPD/PSD.CDS-PP	40,9	0,9	2,6	51,7	CDS-PP
São Vicente	68,9	2,3	5,4	39,6	PPD/PSD.CDS-PP	43,1	0,7	1,7	64,7	GRUPOS CIDADÃOS
Porto Santo	71,9	2,7	5,6	38,7	PS	37,2	1,1	2,3	41,4	PS
	Election to European Parliament					Election to Municipal Councils				
	Abstention rate	Proportion of blank votes	Proportion of invalid votes	Proportion of votes of the most voted party/coalition	Party/coalition most voted	Abstention rate	Proportion of blank votes	Proportion of invalid votes	Proportion of votes of the most voted party/coalition	Party/coalition most voted
	2014					2013				

© INE, I.P., Portugal, 2015. Informação disponível até 30 de setembro de 2015. Information available till 30th September, 2015.

Fonte: Secretaria-Geral do Ministério da Administração Interna - Administração Eleitoral.

Source: General Secretariat of the Ministry of Home Affairs - Electoral Administration.

Nota: Os resultados apresentados referem-se ao escrutínio provisório das eleições autárquicas realizadas a 29 de setembro de 2013 e das eleições para o Parlamento Europeu realizadas a 25 de maio de 2014. Nas eleições para o Parlamento Europeu, os valores para Portugal incluem a participação eleitoral de população portuguesa residente no estrangeiro. Na "Proporção de votos do partido/coligação mais votado", são contabilizadas individualmente as votações nas listas.

Note: Results presented here are referred to provisional ballot of the local government elections that took place on September 29, 2013 and of the European Parliament elections that took place on May 25, 2014. In the European Parliament elections, the values presented for Portugal include the electoral participation of the Portuguese resident population in foreign countries. For the "Proportion of votes of the most voted party/coalition", the votes on each individual electoral list are being accounted for.

IV.3.1 - Indicadores da participação política por município, 2011, 2013, 2014 e 2015 (continuação)

IV.3.1 - Political participation indicators by municipality, 2011, 2013, 2014 and 2015 (continued)

Unidade: %

Unit: %

	Eleição para as Assembleias Municipais					Eleição para as Assembleias de Freguesia				
	Taxa de abstenção	Proporção de votos em branco	Proporção de votos nulos	Proporção de votos do partido/coligação mais votado	Partido/coligação mais votado	Taxa de abstenção	Proporção de votos em branco	Proporção de votos nulos	Proporção de votos do partido/coligação mais votado	Partido/coligação mais votado
	2013									
Portugal	47,4	4,3	3,1	35,0	PS	47,4	3,9	3,1	34,7	PS
Continente	47,4	4,4	3,1	35,4	PS	47,4	4,0	3,1	35,1	PS
R. A. Madeira	47,5	1,3	3,8	33,1	PPD/PSD	47,5	1,2	3,7	36,5	PPD/PSD
Calheta	47,1	1,1	3,7	54,2	PPD/PSD	47,1	1,0	3,4	56,5	PPD/PSD
Câmara de Lobos	52,2	1,6	4,9	39,1	PPD/PSD	52,2	1,3	4,7	40,1	PPD/PSD
Funchal	49,5	1,4	4,3	38,7	PS-BE-PND-MPT-PTP-PAN	49,5	1,4	4,4	35,3	PS-BE-PND-MPT-PTP-PAN
Machico	44,1	1,6	3,4	47,9	PS	44,1	1,3	2,7	47,3	PS
Ponta do Sol	49,4	0,8	2,9	47,7	PPD/PSD	49,4	0,7	3,1	45,3	PPD/PSD
Porto Moniz	37,1	0,8	1,4	51,2	PS	37,1	1,0	1,8	54,8	PS
Ribeira Brava	51,1	1,7	4,4	41,7	PPD/PSD	51,1	1,3	4,5	44,5	PPD/PSD
Santa Cruz	42,5	1,0	3,1	65,5	GRUPOS CIDADÃOS	42,5	1,1	2,9	60,6	GRUPOS CIDADÃOS
Santana	40,8	1,0	2,5	46,8	CDS-PP	40,8	0,8	2,7	45,7	CDS-PP
São Vicente	43,1	0,7	2,0	63,9	GRUPOS CIDADÃOS	43,2	0,7	2,0	60,2	GRUPOS CIDADÃOS
Porto Santo	37,2	1,7	2,4	39,8	PS	37,2	1,1	2,2	48,5	PPD/PSD

	Election to Municipal Assemblies					Election to Parish Assemblies				
	Abstention rate	Proportion of blank votes	Proportion of invalid votes	Proportion of votes of the most voted party/coalition	Party/coalition most voted	Abstention rate	Proportion of blank votes	Proportion of invalid votes	Proportion of votes of the most voted party/coalition	Party/coalition most voted
	2013									

© INE, I.P., Portugal, 2015. Informação disponível até 30 de setembro de 2015. Information available till 30th September, 2015.

Fonte: Secretaria-Geral do Ministério da Administração Interna - Administração Eleitoral.

Source: General Secretariat of the Ministry of Home Affairs - Electoral Administration.

Nota: Os resultados apresentados referem-se ao escrutínio provisório das eleições autárquicas realizadas a 29 de setembro de 2013. Na "Proporção de votos do partido/coligação mais votado", são contabilizadas individualmente as votações nas listas.

Note: Results presented here are referred to provisional ballot of the local government elections that took place on September 29, 2013. For the "Proportion of votes of the most voted party/coalition", the votes on each individual electoral list are being accounted for.

IV.3.2 - Resultados e participação na eleição para a Presidência da República por município, segundo os candidatos, 2011

IV.3.2 - Results and participation in the election to Presidency of Republic by municipality, according to the candidates, 2011

Unidade: N.º

Unit: No.

	População inscrita	Abstenção	Votos								
			Total	Em branco	Nulos	Candidatos					
						Cavaco Silva	Defensor de Moura	Francisco Lopes	José Coelho	Manuel Alegre	Fernando Nobre
Portugal	9 656 797	5 164 500	4 492 297	191 284	86 581	2 231 603	66 112	300 921	189 091	832 637	594 068
Continente	8 950 722	4 662 611	4 288 111	185 733	83 354	2 135 198	64 263	296 448	139 740	804 903	578 472
R. A. Madeira	255 705	133 162	122 543	1 641	2 363	52 168	986	2 346	46 247	9 105	7 687
Calheta	12 595	6 541	6 054	80	98	3 833	49	72	1 497	226	199
Câmara de Lobos	31 928	17 399	14 529	161	307	7 209	137	366	4 648	871	830
Funchal	106 499	55 484	51 015	722	1 040	19 036	380	1 166	20 414	4 313	3 944
Machico	20 992	11 228	9 764	102	156	3 844	75	114	3 906	1 161	406
Ponta do Sol	9 528	5 234	4 294	41	64	2 335	38	46	1 337	253	180
Porto Moniz	3 534	1 782	1 752	25	25	936	15	22	521	156	52
Ribeira Brava	13 900	7 330	6 570	72	144	3 342	66	119	2 229	298	300
Santa Cruz	35 572	17 102	18 470	294	353	6 473	133	298	8 516	1 092	1 311
Santana	8 910	4 387	4 523	39	82	2 345	40	83	1 535	234	165
São Vicente	6 694	3 663	3 031	27	56	1 559	37	33	926	234	159
Porto Santo	5 553	3 012	2 541	78	38	1 256	16	27	718	267	141

	Electors	Abstention	Votos								
			Total	Blank	Invalid	Candidates					
						Cavaco Silva	Defensor de Moura	Francisco Lopes	José Coelho	Manuel Alegre	Fernando Nobre

© INE, I.P., Portugal, 2015. Informação disponível até 30 de setembro de 2015. Information available till 30th September, 2015.

Fonte: Secretaria-Geral do Ministério da Administração Interna - Administração Eleitoral.

Source: General Secretariat of the Ministry of Home Affairs - Electoral Administration.

Nota: Os resultados apresentados referem-se ao escrutínio provisório das eleições para a Presidência da República realizadas a 23 de janeiro de 2011. Os valores para Portugal incluem a participação eleitoral de população portuguesa residente no estrangeiro.

Note: Results presented here are referred to provisional ballot of the elections for the Presidency of Republic that took place on January 23, 2011. The values presented for Portugal include the electoral participation of the Portuguese resident population in foreign countries.

IV.3.3 - Resultados e participação na eleição para a Assembleia da República por município, segundo os partidos políticos, 2015

IV.3.3 - Results and participation in the election to National Parliament by municipality, according to political parties, 2015

Unidade: N.º

Unit: No.

	População inscrita	Abstenção	Votos										
			Total	Em branco	Nulos	Partidos / coligações							
						B.E.	CDS-PP	PAN	PCP-PEV	PPD/PSD	PPD/PSD. CDS-PP	PS	Outros partidos / coligações
Portugal	9 439 701	4 059 250	5 380 451	112 666	86 473	549 878	7 536	74 752	444 955	81 054	1 981 459	1 742 012	299 666
Continente	8 956 334	3 794 790	5 161 544	108 601	81 293	529 206	//	71 731	438 167	//	1 981 459	1 677 991	273 096
R. A. Madeira	255 821	130 717	125 104	1 018	3 597	13 342	7 536	2 206	4 468	47 228	//	26 152	19 557
Calheta	12 270	6 454	5 816	63	195	359	636	53	90	3 352	//	539	529
Câmara de Lobos	32 091	17 309	14 782	81	424	1 164	1 043	297	539	7 007	//	2 105	2 122
Funchal	106 059	52 880	53 179	428	1 509	6 798	3 011	1 131	2 588	17 522	//	12 599	7 593
Machico	20 796	10 916	9 880	72	229	934	374	106	201	3 268	//	3 510	1 186
Ponta do Sol	9 743	5 572	4 171	43	114	339	299	46	65	2 223	//	609	433
Porto Moniz	3 228	1 593	1 635	19	44	75	61	12	13	799	//	517	95
Ribeira Brava	13 977	7 464	6 513	54	245	528	457	92	170	3 140	//	892	935
Santa Cruz	37 817	17 979	19 838	164	565	2 396	647	350	616	5 855	//	3 494	5 751
Santana	8 169	4 154	4 015	37	117	313	679	46	91	1 710	//	581	441
São Vicente	6 208	3 479	2 729	19	74	209	235	42	37	1 370	//	494	249
Porto Santo	5 463	2 917	2 546	38	81	227	94	31	58	982	//	812	223

	Electors	Abstention	Votos										
			Total	Blank	Invalid	Political parties / coalitions							
						B.E.	CDS-PP	PAN	PCP-PEV	PPD/PSD	PPD/PSD. CDS-PP	PS	Other political parties / coalitions

© INE, I.P., Portugal, 2015. Informação disponível até 30 de setembro de 2015. Information available till 30th September, 2015.

Fonte: Secretaria-Geral do Ministério da Administração Interna - Administração Eleitoral.

Source: General Secretariat of the Ministry of Home Affairs - Electoral Administration.

Nota: Os resultados apresentados referem-se ao escrutínio provisório das eleições para a Assembleia da República realizadas a 4 de outubro de 2015. Os valores para Portugal incluem a participação eleitoral de população portuguesa residente no estrangeiro.

Note: Results presented here are referred to provisional ballot of the National Parliament elections that took place on October 4, 2015. The values presented for Portugal include the electoral participation of the Portuguese resident population in foreign countries.

IV.3.4 - Participação na eleição para as Câmaras Municipais por município, 2013

IV.3.4 - Participation in the election to Municipal Councils by municipality, 2013

Unidade: N.º		Unit: No.					
	População inscrita	Abstenção	Votos				Mandatos
			Total	Válidos	Em branco	Nulos	
Portugal	9 501 103	4 503 098	4 998 005	4 657 329	193 471	147 205	2 086
Continente	9 016 588	4 276 426	4 740 162	4 410 729	188 753	140 680	1 904
R. A. Madeira	258 241	122 619	135 622	129 074	1 678	4 870	71
Calheta	12 550	5 905	6 645	6 375	55	215	7
Câmara de Lobos	32 457	16 942	15 515	14 572	234	709	7
Funchal	106 637	52 829	53 808	50 884	731	2 193	11
Machico	21 036	9 280	11 756	11 219	169	368	7
Ponta do Sol	9 793	4 837	4 956	4 790	40	126	5
Porto Moniz	3 453	1 280	2 173	2 125	15	33	5
Ribeira Brava	14 132	7 216	6 916	6 525	73	318	7
Santa Cruz	37 490	15 936	21 554	20 670	251	633	7
Santana	8 516	3 479	5 037	4 861	46	130	5
São Vicente	6 470	2 791	3 679	3 590	26	63	5
Porto Santo	5 707	2 124	3 583	3 463	38	82	5
	Electors	Abstention	Votes				Mandates
			Total	Valid	Blank	Invalid	

© INE, I.P., Portugal, 2015. Informação disponível até 30 de setembro de 2015. Information available till 30th September, 2015.

Fonte: Secretaria-Geral do Ministério da Administração Interna - Administração Eleitoral.

Source: General Secretariat of the Ministry of Home Affairs - Electoral Administration.

Nota: Os resultados apresentados referem-se ao escrutínio provisório das eleições autárquicas realizadas a 29 de setembro de 2013.

Note: Results presented here are referred to provisional ballot of the local government elections that took place on September 29, 2013.

IV.3.5 - Resultados na eleição para as Câmaras Municipais por município, segundo os partidos políticos, 2013 (continua)

IV.3.5 - Results in the election to Municipal Councils by municipality, according to political parties, 2013 (to be continued)

Unidade: N.º

Unit: No.

	B.E.				CDS-PP				GRUPOS CIDADÃOS			
	Votos	Man-datos	Presidên-cias de Câmaras Municipais	Maiorias absolutas	Votos	Man-datos	Presidên-cias de Câmaras Municipais	Maiorias absolutas	Votos	Man-datos	Presidên-cias de Câmaras Municipais	Maiorias absolutas
Portugal	120 982	8	0	0	152 073	47	5	5	344 531	112	13	8
Continente	118 396	8	0	0	131 189	36	3	3	326 103	101	10	6
R. A. Madeira	516	0	0	0	17 679	8	1	1	16 738	9	2	2
Calheta	//	//	//	//	1 727	2	0	0	//	//	//	//
Câmara de Lobos	//	//	//	//	2 548	1	0	0	//	//	//	//
Funchal	//	//	//	//	7 828	1	0	0	//	//	//	//
Machico	141	0	0	0	829	0	0	0	//	//	//	//
Ponta do Sol	89	0	0	0	404	0	0	0	341	0	0	0
Porto Moniz	//	//	//	//	29	0	0	0	//	//	//	//
Ribeira Brava	185	0	0	0	1 381	1	0	0	//	//	//	//
Santa Cruz	//	//	//	//	//	//	//	//	13 886	5	1	1
Santana	60	0	0	0	2 605	3	1	1	//	//	//	//
São Vicente	41	0	0	0	//	//	//	//	2 380	4	1	1
Porto Santo	//	//	//	//	328	0	0	0	131	0	0	0
	B.E.				CDS-PP				CITIZEN GROUPS			
	Votes	Man-dates	Presidency of Municipal Councils	Absolute majority	Votes	Man-dates	Presidency of Municipal Councils	Absolute majority	Votes	Man-dates	Presidency of Municipal Councils	Absolute majority

© INE, I.P., Portugal, 2015. Informação disponível até 30 de setembro de 2015. Information available till 30th September, 2015.

Fonte: Secretaria-Geral do Ministério da Administração Interna - Administração Eleitoral.

Source: General Secretariat of the Ministry of Home Affairs - Electoral Administration.

Nota: Os resultados apresentados referem-se ao escrutínio provisório das eleições autárquicas realizadas a 29 de setembro de 2013.

Note: Results presented here are referred to provisional ballot of the local government elections that took place on September 29, 2013.

IV.3.5 - Resultados na eleição para as Câmaras Municipais por município, segundo os partidos políticos, 2013 (continuação)

IV.3.5 - Results in the election to Municipal Councils by municipality, according to political parties, 2013 (continued)

Unidade: N.º

Unit: No.

	PCP-PEV				PPD/PSD				PPD/PSD.CDS-PP			
	Votos	Man-datos	Presidências de Câmaras Municipais	Maiorias absolutas	Votos	Man-datos	Presidências de Câmaras Municipais	Maiorias absolutas	Votos	Man-datos	Presidências de Câmaras Municipais	Maiorias absolutas
Portugal	552 690	213	34	29	834 455	531	86	76	379 110	154	16	15
Continente	543 456	212	34	29	749 099	465	78	68	371 300	150	16	15
R. A. Madeira	7 243	1	0	0	47 207	33	4	4	//	//	//	//
Calheta	223	0	0	0	3 890	5	1	1	//	//	//	//
Câmara de Lobos	878	0	0	0	6 186	4	1	1	//	//	//	//
Funchal	4 504	1	0	0	17 450	4	0	0	//	//	//	//
Machico	168	0	0	0	3 926	3	0	0	//	//	//	//
Ponta do Sol	54	0	0	0	2 774	4	1	1	//	//	//	//
Porto Moniz	18	0	0	0	1 011	2	0	0	//	//	//	//
Ribeira Brava	241	0	0	0	2 878	4	1	1	//	//	//	//
Santa Cruz	999	0	0	0	4 979	2	0	0	//	//	//	//
Santana	72	0	0	0	1 667	2	0	0	//	//	//	//
São Vicente	33	0	0	0	1 136	1	0	0	//	//	//	//
Porto Santo	53	0	0	0	1 310	2	0	0	//	//	//	//

	PCP-PEV				PPD/PSD				PPD/PSD.CDS-PP			
	Votes	Man-dates	Presidency of Municipal Councils	Absolute majority	Votes	Man-dates	Presidency of Municipal Councils	Absolute majority	Votes	Man-dates	Presidency of Municipal Councils	Absolute majority

© INE, I.P., Portugal, 2015. Informação disponível até 30 de setembro de 2015. Information available till 30th September, 2015.

Fonte: Secretaria-Geral do Ministério da Administração Interna - Administração Eleitoral.

Source: General Secretariat of the Ministry of Home Affairs - Electoral Administration.

Nota: Os resultados apresentados referem-se ao escrutínio provisório das eleições autárquicas realizadas a 29 de setembro de 2013.

Note: Results presented here are referred to provisional ballot of the local government elections that took place on September 29, 2013.

IV.3.5 - Resultados na eleição para as Câmaras Municipais por município, segundo os partidos políticos, 2013 (continuação)

IV.3.5 - Results in the election to Municipal Councils by municipality, according to political parties, 2013 (continued)

Unidade: N.º

Unit: No.

	PS				Outros partidos / coligações			
	Votos	Mandatos	Presidências de Câmaras Municipais	Majorias absolutas	Votos	Mandatos	Presidências de Câmaras Municipais	Majorias absolutas
Portugal	1 812 029	923	149	120	461 459	98	5	3
Continente	1 743 087	847	133	104	428 099	85	4	3
R. A. Madeira	11 636	13	3	3	28 055	7	1	0
Calheta	535	0	0	0	//	//	//	//
Câmara de Lobos	//	//	//	//	4 960	2	0	0
Funchal	//	//	//	//	21 102	5	1	0
Machico	5 631	4	1	1	524	0	0	0
Ponta do Sol	1 020	1	0	0	108	0	0	0
Porto Moniz	1 067	3	1	1	//	//	//	//
Ribeira Brava	1 507	2	0	0	333	0	0	0
Santa Cruz	//	//	//	//	806	0	0	0
Santana	392	0	0	0	65	0	0	0
São Vicente	//	//	//	//	//	//	//	//
Porto Santo	1 484	3	1	1	157	0	0	0

	PS				Other political parties / Coalitions			
	Votes	Mandates	Presidency of Municipal Councils	Absolute majority	Votes	Mandates	Presidency of Municipal Councils	Absolute majority

© INE, I.P., Portugal, 2015. Informação disponível até 30 de setembro de 2015. Information available till 30th September, 2015.

Fonte: Secretaria-Geral do Ministério da Administração Interna - Administração Eleitoral.

Source: General Secretariat of the Ministry of Home Affairs - Electoral Administration.

Nota: Os resultados apresentados referem-se ao escrutínio provisório das eleições autárquicas realizadas a 29 de setembro de 2013.

Note: Results presented here are referred to provisional ballot of the local government elections that took place on September 29, 2013.

IV.3.6 - Participação na eleição para as Assembleias Municipais por município, 2013

IV.3.6 - Participation in the election to Municipal Assemblies by municipality, 2013

Unidade: N.º		Unit: No.					
	População inscrita	Abstenção	Votos				Mandatos
			Total	Válidos	Em branco	Nulos	
Portugal	9 501 103	4 502 594	4 998 509	4 629 952	215 489	153 068	6 487
Continente	9 016 588	4 275 938	4 740 650	4 384 395	210 051	146 204	5 941
R. A. Madeira	258 241	122 594	135 647	128 719	1 784	5 144	213
Calheta	12 550	5 905	6 645	6 328	70	247	21
Câmara de Lobos	32 457	16 942	15 515	14 511	250	754	21
Funchal	106 637	52 806	53 831	50 744	763	2 324	33
Machico	21 036	9 281	11 755	11 176	182	397	21
Ponta do Sol	9 793	4 839	4 954	4 775	37	142	15
Porto Moniz	3 453	1 280	2 173	2 125	18	30	15
Ribeira Brava	14 132	7 216	6 916	6 494	119	303	21
Santa Cruz	37 490	15 936	21 554	20 681	213	660	21
Santana	8 516	3 477	5 039	4 864	48	127	15
São Vicente	6 470	2 788	3 682	3 584	25	73	15
Porto Santo	5 707	2 124	3 583	3 437	59	87	15
	Electors	Abstention	Votes				Mandates
			Total	Valid	Blank	Invalid	

© INE, I.P., Portugal, 2015. Informação disponível até 30 de setembro de 2015. Information available till 30th September, 2015.

Fonte: Secretaria-Geral do Ministério da Administração Interna - Administração Eleitoral.

Source: General Secretariat of the Ministry of Home Affairs - Electoral Administration.

Nota: Os resultados apresentados referem-se ao escrutínio provisório das eleições autárquicas realizadas a 29 de setembro de 2013.

Note: Results presented here are referred to provisional ballot of the local government elections that took place on September 29, 2013.

IV.3.7 - Resultados na eleição para as Assembleias Municipais por município, segundo os partidos políticos, 2013 (continua)

IV.3.7 - Results in the election to Municipal Assemblies by municipality, according to political parties, 2013 (to be continued)

Unidade: N.º

Unit: No.

	B.E.		CDS-PP		GRUPOS CIDADÃOS		PCP-PEV	
	Votos	Mandatos	Votos	Mandatos	Votos	Mandatos	Votos	Mandatos
Portugal	157 686	100	159 921	224	325 724	352	599 029	747
Continente	154 130	98	138 241	183	307 102	318	587 679	736
R. A. Madeira	663	0	18 628	33	16 925	26	7 865	5
Calheta	//	//	1 906	6	//	//	236	0
Câmara de Lobos	//	//	2 601	4	//	//	918	1
Funchal	//	//	8 448	5	//	//	5 060	3
Machico	194	0	897	1	//	//	224	0
Ponta do Sol	126	0	535	2	459	1	66	0
Porto Moniz	//	//	56	0	//	//	18	0
Ribeira Brava	223	0	1 349	5	//	//	236	0
Santa Cruz	//	//	//	//	14 112	15	922	1
Santana	72	0	2 357	8	//	//	88	0
São Vicente	48	0	//	//	2 354	10	38	0
Porto Santo	//	//	479	2	//	//	59	0
	B.E.		CDS-PP		CITIZEN GROUPS		PCP-PEV	
	Votes	Mandates	Votes	Mandates	Votes	Mandates	Votes	Mandates

© INE, I.P., Portugal, 2015. Informação disponível até 30 de setembro de 2015. Information available till 30th September, 2015.

Fonte: Secretaria-Geral do Ministério da Administração Interna - Administração Eleitoral.

Source: General Secretariat of the Ministry of Home Affairs - Electoral Administration.

Nota: Os resultados apresentados referem-se ao escrutínio provisório das eleições autárquicas realizadas a 29 de setembro de 2013.

Note: Results presented here are referred to provisional ballot of the local government elections that took place on September 29, 2013.

IV.3.7 - Resultados na eleição para as Assembleias Municipais por município, segundo os partidos políticos, 2013 (continuação)

IV.3.7 - Results in the election to Municipal Assemblies by municipality, according to political parties, 2013 (continued)

Unidade: N.º Unit: No.

	PPD/PSD		PPD/PSD.CDS-PP		PS		Outros partidos / coligações	
	Votos	Mandatos	Votos	Mandatos	Votos	Mandatos	Votos	Mandatos
Portugal	813 835	1 588	376 056	493	1 746 819	2 659	450 882	324
Continente	732 325	1 394	368 376	479	1 678 845	2 449	417 697	284
R. A. Madeira	44 846	88	//	//	11 850	38	27 942	23
Calheta	3 599	13	//	//	587	2	//	//
Câmara de Lobos	6 066	9	//	//	//	//	4 926	7
Funchal	16 387	11	//	//	//	//	20 849	14
Machico	3 609	8	//	//	5 630	12	622	0
Ponta do Sol	2 362	8	//	//	1 106	4	121	0
Porto Moniz	938	7	//	//	1 113	8	//	//
Ribeira Brava	2 884	10	//	//	1 448	5	354	1
Santa Cruz	4 900	5	//	//	//	//	747	0
Santana	1 723	6	//	//	539	1	85	0
São Vicente	1 144	5	//	//	//	//	//	//
Porto Santo	1 234	6	//	//	1 427	6	238	1

	PPD/PSD		PPD/PSD.CDS-PP		PS		Other political parties/Coalitions	
	Votes	Mandates	Votes	Mandates	Votes	Mandates	Votes	Mandates

© INE, I.P., Portugal, 2015. Informação disponível até 30 de setembro de 2015. Information available till 30th September, 2015.

Fonte: Secretaria-Geral do Ministério da Administração Interna - Administração Eleitoral.

Source: General Secretariat of the Ministry of Home Affairs - Electoral Administration.

Nota: Os resultados apresentados referem-se ao escrutínio provisório das eleições autárquicas realizadas a 29 de setembro de 2013.

Note: Results presented here are referred to provisional ballot of the local government elections that took place on September 29, 2013.

IV.3.8 - Participação na eleição para as Assembleias de Freguesias por município, 2013

IV.3.8 - Participation in the election to Parish Assemblies by municipality, 2013

Unidade: N.º

Unit: No.

	População inscrita	Abstenção	Votos				Mandatos
			Total	Válidos	Em branco	Nulos	
Portugal	9 500 202	4 502 704	4 997 498	4 647 249	194 978	155 271	27 167
Continente	9 016 438	4 275 640	4 740 798	4 402 489	190 034	148 275	25 399
R. A. Madeira	258 241	122 623	135 618	128 893	1 676	5 049	544
Calheta	12 550	5 905	6 645	6 357	64	224	66
Câmara de Lobos	32 457	16 942	15 515	14 589	205	721	53
Funchal	106 637	52 829	53 808	50 672	764	2 372	138
Machico	21 036	9 283	11 753	11 283	154	316	49
Ponta do Sol	9 793	4 837	4 956	4 771	33	152	25
Porto Moniz	3 453	1 280	2 173	2 112	21	40	30
Ribeira Brava	14 132	7 216	6 916	6 513	91	312	40
Santa Cruz	37 490	15 936	21 554	20 692	237	625	55
Santana	8 516	3 478	5 038	4 862	42	134	48
São Vicente	6 470	2 793	3 677	3 578	25	74	27
Porto Santo	5 707	2 124	3 583	3 464	40	79	13
	Electors	Abstention	Votes				Mandates
			Total	Valid	Blank	Invalid	

© INE, I.P., Portugal, 2015. Informação disponível até 30 de setembro de 2015. Information available till 30th September, 2015.

Fonte: Secretaria-Geral do Ministério da Administração Interna - Administração Eleitoral.

Source: General Secretariat of the Ministry of Home Affairs - Electoral Administration.

Nota: Os resultados apresentados referem-se ao escrutínio provisório das eleições autárquicas realizadas a 29 de setembro de 2013. Nas freguesias com 150 ou menos inscritos no Recenseamento Eleitoral, a assembleia de freguesia é substituída pelo plenário dos cidadãos eleitores. Por esta razão, a população inscrita para as assembleias de freguesia pode diferir da população inscrita para as câmaras municipais e para as assembleias municipais.

Note: Results presented here are referred to provisional ballot of the local government elections that took place on September 29, 2013. In parishes with 150 or less electors registered in the Voter Registration, the parish assembly is replaced by meetings of the electors. For this reason, the number of electors for parish assemblies may differ from the number of electors for municipal councils and municipal assemblies.

IV.3.9 - Resultados na eleição para as Assembleias de Freguesias por município, segundo os partidos políticos, 2013 (continua)

IV.3.9 - Results in the election to Parish Assemblies by municipality, according to political parties, 2013 (to be continued)

Unidade: N.º

Unit: No.

	B.E			CDS-PP			GRUPOS CIDADÃOS			PCP-PEV		
	Votos	Man-datos	Presidências de Juntas de Freguesias	Votos	Man-datos	Presidências de Juntas de Freguesias	Votos	Man-datos	Presidências de Juntas de Freguesias	Votos	Man-datos	Presidências de Juntas de Freguesias
Portugal	115 191	138	0	139 304	725	50	478 273	2 978	342	596 324	1 973	170
Continente	113 847	138	0	118 668	620	44	459 621	2 892	331	586 575	1 958	170
R. A. Madeira	482	0	0	17 899	84	4	16 408	60	8	7 725	12	0
Calheta	//	//	//	2 029	21	2	//	//	//	244	0	0
Câmara de Lobos	//	//	//	2 677	8	0	//	//	//	888	2	0
Funchal	//	//	//	7 608	19	0	661	3	0	4 970	10	0
Machico	135	0	0	942	2	0	97	0	0	149	0	0
Ponta do Sol	84	0	0	596	3	0	369	1	0	60	0	0
Porto Moniz	//	//	//	42	0	0	//	//	//	16	0	0
Ribeira Brava	176	0	0	1 352	8	0	//	//	//	254	0	0
Santa Cruz	//	//	//	//	//	//	13 068	39	5	966	0	0
Santana	47	0	0	2 303	22	2	//	//	//	92	0	0
São Vicente	40	0	0	//	//	//	2 213	17	3	46	0	0
Porto Santo	//	//	//	350	1	0	//	//	//	40	0	0
	BE			CDS-PP			CITIZEN GROUPS			PCP-PEV		
	Votes	Man-dates	Presidency of Parish Councils	Votes	Man-dates	Presidency of Parish Councils	Votes	Man-dates	Presidency of Parish Councils	Votes	Man-dates	Presidency of Parish Councils

© INE, I.P., Portugal, 2015. Informação disponível até 30 de setembro de 2015. Information available till 30th September, 2015.

Fonte: Secretaria-Geral do Ministério da Administração Interna - Administração Eleitoral.

Source: General Secretariat of the Ministry of Home Affairs - Electoral Administration.

Nota: Os resultados apresentados referem-se ao escrutínio provisório das eleições autárquicas realizadas a 29 de setembro de 2013.

Note: Results presented here are referred to provisional ballot of the local government elections that took place on September 29, 2013.

IV.3.9 - Resultados na eleição para as Assembleias de Freguesias por município, segundo os partidos políticos, 2013 (continuação)

IV.3.9 - Results in the election to Parish Assemblies by municipality, according to political parties, 2013 (continued)

Unidade: N.º

Unit: No.

	PPD/PSD			PPD/PSD.CDS-PP			PS			Outros partidos / coligações		
	Votos	Man-datos	Presidências de Juntas de Freguesias	Votos	Man-datos	Presidências de Juntas de Freguesias	Votos	Man-datos	Presidências de Juntas de Freguesias	Votos	Man-datos	Presidências de Juntas de Freguesias
Portugal	815 086	6 927	912	363 145	2 096	222	1 733 687	10 838	1 282	406 239	1 492	107
Continente	724 420	6 248	832	358 499	2 053	220	1 665 131	10 130	1 189	375 728	1 360	95
R. A. Madeira	49 456	247	32	//	//	//	11 504	72	5	25 419	69	5
Calheta	3 756	42	6	//	//	//	328	3	0	//	//	//
Câmara de Lobos	6 226	28	5	//	//	//	//	//	//	4 798	15	0
Funchal	18 466	53	5	//	//	//	//	//	//	18 967	53	5
Machico	3 898	19	2	//	//	//	5 554	28	3	508	0	0
Ponta do Sol	2 247	13	3	//	//	//	1 291	7	0	124	1	0
Porto Moniz	864	14	2	//	//	//	1 190	16	2	//	//	//
Ribeira Brava	3 076	23	4	//	//	//	1 343	9	0	312	0	0
Santa Cruz	6 145	16	0	//	//	//	//	//	//	513	0	0
Santana	1 761	22	4	//	//	//	596	4	0	63	0	0
São Vicente	1 279	10	0	//	//	//	//	//	//	//	//	//
Porto Santo	1 738	7	1	//	//	//	1 202	5	0	134	0	0

	PPD/PSD			PPD/PSD.CDS-PP			PS			Other political parties / Coalitions		
	Votes	Man-dates	Presidency of Parish Councils	Votes	Man-dates	Presidency of Parish Councils	Votes	Man-dates	Presidency of Parish Councils	Votes	Man-dates	Presidency of Parish Councils

© INE, I.P., Portugal, 2015. Informação disponível até 30 de setembro de 2015. Information available till 30th September, 2015.

Fonte: Secretaria-Geral do Ministério da Administração Interna - Administração Eleitoral.

Source: General Secretariat of the Ministry of Home Affairs - Electoral Administration.

Nota: Os resultados apresentados referem-se ao escrutínio provisório das eleições autárquicas realizadas a 29 de setembro de 2013.

Note: Results presented here are referred to provisional ballot of the local government elections that took place on September 29, 2013.

IV.3.10 - Resultados e participação na eleição para o Parlamento Europeu por município, segundo os partidos políticos, 2014

IV.3.10 - Results and participation in the election to European Parliament by municipality, according to political parties, 2014

Unidade: N.º

Unit: No.

	Popula- ção inscrita	Absten- ção	Votos									
			Total	Válidos	Em branco	Nulos	Partidos / Coligações					
							B.E.	PAN	PCP- PEV	PPD/PSD. CDS-PP	PS	Outros partidos / coligações
Portugal	9 702 657	6 419 047	3 283 610	3 038 153	144 951	100 506	149 628	56 363	416 446	909 932	1 033 158	472 626
Continente	8 972 867	5 826 512	3 146 355	2 912 422	140 219	93 714	144 568	52 756	410 168	867 247	993 778	443 905
R. A. Madeira	257 919	170 579	87 340	79 830	1 710	5 800	3 216	2 915	4 199	27 079	19 713	22 708
Calheta	12 489	8 111	4 378	4 059	68	251	78	69	88	2 521	497	806
Câmara de Lobos	32 428	21 695	10 733	9 854	175	704	305	290	482	4 199	1 679	2 899
Funchal	106 514	68 887	37 627	34 352	714	2 561	1 726	1 468	2 422	9 818	8 932	9 986
Machico	21 007	14 934	6 073	5 617	109	347	165	129	177	1 471	2 373	1 302
Ponta do Sol	9 801	7 160	2 641	2 439	40	162	57	52	63	1 218	471	578
Porto Moniz	3 386	1 999	1 387	1 290	30	67	10	21	20	564	509	166
Ribeira Brava	14 140	9 381	4 759	4 352	88	319	133	127	142	2 033	852	1 065
Santa Cruz	37 690	24 388	13 302	11 925	344	1 033	587	638	653	2 830	2 711	4 506
Santana	8 392	5 538	2 854	2 641	53	160	64	64	86	1 205	546	676
São Vicente	6 392	4 405	1 987	1 834	46	107	45	35	30	786	524	414
Porto Santo	5 680	4 081	1 599	1 467	43	89	46	22	36	434	619	310

	Electors	Abstention	Votos									
			Total	Valid	Blank	Invalid	Political parties / Coalitions					
							B.E.	PAN	PCP- PEV	PPD/PSD. CDS-PP	PS	Other political parties / coalitions

© INE, I.P., Portugal, 2015. Informação disponível até 30 de setembro de 2015. Information available till 30th September, 2015.

Fonte: Secretaria-Geral do Ministério da Administração Interna - Administração Eleitoral.

Source: General Secretariat of the Ministry of Home Affairs - Electoral Administration.

Nota: Os resultados apresentados referem-se ao escrutínio provisório das eleições para o Parlamento Europeu realizadas a 25 de maio de 2014. Os valores para Portugal incluem a participação eleitoral de população portuguesa residente no estrangeiro.

Note: Results presented here are referred to provisional ballot of the European Parliament elections that took place on May 25, 2014. The values presented for Portugal include the electoral participation of the Portuguese resident population in foreign countries.

CONCEITOS E NOMENCLATURAS

CONCEPTS AND
NOMENCLATURES



Conceitos Concepts

Nomenclaturas Nomenclatures

CONCEITOS

ALGUNS CONCEITOS UTILIZADOS

Capítulo I - O TERRITÓRIO

Subcapítulo 1 - Território

Aeroporto

Qualquer área disponível para a aterragem e descolagem de operações comerciais de transporte aéreo.

Albufeira

Volume retido pela barragem (conteúdo), terreno que circunda o mesmo volume (continente), ou ambos, devendo o sentido, em cada caso, ser deduzido do contexto.

Altitude

Altura em relação ao nível médio das águas do mar.

Área inundada pela albufeira

Zona submergida pela coluna de água associada ao nível do plano de água de uma albufeira, em determinado momento (adaptado da definição de área interníveis do Decreto-Lei n.º 107/2009, de 15 de maio) ou zona alagada pelo golfo da albufeira ao nível do nível de pleno armazenamento.

Área protegida

Área terrestre, área aquática interior ou área marinha na qual a biodiversidade ou outras ocorrências naturais apresentam uma relevância especial decorrente da sua raridade, valor científico, ecológico, social ou cénico e que exigem medidas específicas de conservação e gestão no sentido de promover a gestão racional dos recursos naturais e a valorização do património natural e cultural, pela regulamentação das intervenções artificiais suscetíveis de as degradar.

Carta administrativa oficial de Portugal

Carta geográfica que regista a delimitação e a demarcação das circunscrições administrativas do País (distritos, municípios e freguesias).

Cidade

Aglomerado populacional contínuo, com um número de eleitores superior a 8 000, possuindo pelo menos, metade dos seguintes equipamentos coletivos: instalações hospitalares com serviço de permanência; farmácias; corporação de bombeiros; casa de espetáculos e centro cultural; museu e biblioteca; instalações de hotelaria; estabelecimentos de ensino preparatório e secundário; estabelecimentos de ensino pré-primário e infantários; transportes públicos, urbanos e suburbanos; parques ou jardins públicos. Importantes razões de natureza histórica, cultural e arquitetónica poderão justificar uma ponderação diferente dos requisitos enumerados.

Cidade estatística

Unidade territorial que corresponde ao ajustamento do perímetro urbano, consagrado nos instrumentos jurídicos de ocupação de solos para a povoação com categoria de cidade, ao perímetro das subsecções estatísticas utilizadas pelo INE na Base Geográfica de Referência da Informação (BGRI) e que a integram. Em alguns casos a cidade estatística definiu-se pelo recurso a critérios complementares: nos casos em que o perímetro urbano não estava definido recorreu-se ao conjunto das classes de espaço: áreas urbanas ou urbanizadas, áreas urbanizáveis e espaços verdes, cuja proximidade e relação social, lúdica e paisagística com os espaços urbanos, assim o justificava; nos casos em que não foi possível utilizar as classes de espaço, partiu-se da delimitação do lugar, cuja designação nos Censos coincidia com o das cidades, e alterou-se a

delimitação em função da análise da dinâmica do território em conjunto com a Câmara Municipal; nos casos em que nenhuma destas opções mereceu a aprovação da Câmara Municipal, convencionou-se uma linha imaginária do perímetro como limite da cidade.

Concelho (Município)

Circunscrição administrativa, que se subdivide em freguesias.

Estação meteorológica

Estação que fornece informações para fins climatológicos. Os elementos observados incluem, vento, nebulosidade, temperatura e humidade relativa do ar, pressão atmosférica, precipitação e insolação.

As estações climatológicas podem ser estações climatológicas simples, onde se executa pelo menos uma observação por dia, incluindo as temperaturas extremas do ar e a quantidade de precipitação ou estações climatológicas principais, onde se executam observações horárias, ou pelo menos tri-horárias, com apuramento dos valores horários a partir de meteorogramas de instrumentos registadores.

Freguesia

Circunscrição administrativa em que se subdivide o Concelho.

Infraestrutura aeroportuária

Superfície terrestre ou aquática (incluindo quaisquer edifícios, instalações e equipamentos) destinada a ser utilizada, na totalidade ou em parte, para a chegada, partida e movimento de aeronaves no solo.

Isolado

Unidade Estatística - família, indivíduo, edifício, alojamento ou empresa - que geograficamente não pertence à área de qualquer lugar.

Latitude

Coordenada geográfica definida na esfera, no elipsoide de referência ou na superfície terrestre, que é o ângulo entre o plano do equador e a normal à superfície de referência (a vertical do lugar, no caso de ser definida na superfície da Terra).

Longitude

Coordenada geográfica definida na esfera, no elipsoide de referência à superfície da Terra, que é o ângulo diedro entre o plano do meridiano do lugar e o plano de um meridiano tomado como referência, o meridiano de Greenwich.

Lugar

Aglomerado populacional com dez ou mais alojamentos destinados à habitação de pessoas e com uma designação própria, independentemente de pertencer a uma ou mais freguesias.

Lugar urbano

Lugar com população igual ou superior a 2000 habitantes.

Noites tropicais

Consideram-se noites tropicais quando a temperatura mínima do ar é igual ou superior a 20 °C.

Normais climatológicas

Médias de 30 anos de elementos meteorológicos utilizados para definir o clima de um local ou região. São assim designadas por se considerar que, com um valor mínimo de 30 anos, as variáveis meteorológicas seguem aproximadamente a distribuição normal ou gaussiana.

As normais climatológicas que se iniciam, por exemplo, a 1 de Janeiro de 1941 terminam a 31 de Dezembro de 1970; as normais seguintes iniciam-se a 1 de Janeiro de 1951 e terminam a 31 de Dezembro de 1980, e assim sucessivamente.

As normais incluem as médias anuais e mensais de 30 anos da pressão atmosférica, da temperatura média, mínima e máxima do ar, da precipitação, da humidade relativa do ar, da nebulosidade, da insolação, da evaporação, da frequência e intensidade do vento por rumo. Incluem ainda os extremos dos valores diários da temperatura do ar e os máximos diários da precipitação para cada mês, nesses 30 anos. Incluem, também, o número de dias em que a temperatura do ar, a intensidade do vento, a nebulosidade e a precipitação ultrapassaram determinados limites, e o número de dias em que ocorreu neve, granizo ou saraiva, trovoadas, nevoeiro, orvalho e geada.

Nota: Se os resultados das observações não forem contínuos, podem calcular-se normais ajustadas.

Onda de calor

Segundo a definição da WMO (Organização Meteorológica Mundial) Ocorre uma onda de calor quando num período de 6 dias consecutivos, a temperatura máxima do ar é superior em 5°C ao valor médio das temperaturas máximas diárias no período de referência (1961-1990). As ondas de calor são relativamente frequentes em Portugal. A onda de calor com maior duração, registada em Portugal desde 1941, variou entre 16 e 17 dias em Julho/Agosto de 2003.

Ordenamento do território

Resultado da implementação espacial coordenada das políticas económica, social, cultural e ecológica da sociedade. É simultaneamente uma disciplina científica, uma técnica administrativa e uma política que se desenvolve numa perspetiva interdisciplinar e integrada tendente ao desenvolvimento equilibrado das regiões e à organização física do espaço segundo uma estratégia de conjunto. Deve articular múltiplos poderes de decisão, individuais e institucionais e dentro destes, garantir a articulação e coordenação horizontal e vertical dos vários setores e níveis da administração com competências no território. Deve também, ter em atenção a especificidade dos territórios, a diversidade das suas condições socioeconómicas, ambientais, dos seus mercados conciliando todos os fatores intervenientes da forma mais racional e harmoniosa possível.

Passageiro

Toda a pessoa que é transportada por avião à exceção de crianças com idade inferior a 2 anos não ocupando um lugar sentado e os membros da tripulação.

Pista de aterragem

Área retangular definida num aeródromo terrestre, devidamente preparada para a aterragem e descolagem de aeronaves.

Plano diretor municipal

Plano municipal de ordenamento do território, que abrange todo o território municipal e que, com base na estratégia de desenvolvimento local, estabelece a estrutura espacial, a classificação básica do solo, bem como parâmetros de ocupação, considerando a implantação dos equipamentos sociais e desenvolve a qualificação dos solos urbano e rural.

Plano especial de ordenamento do território (PEOT)

O PEOT é um instrumento de natureza regulamentar elaborado pela administração central. Constitui um meio supletivo de intervenção do Governo, tendo em vista a prossecução de objetivos de interesse nacional com repercussão espacial, estabelecendo regimes de salvaguarda de recursos e valores naturais e assegurando a permanência dos sistemas indispensáveis à utilização sustentável do território. PEOT é o plano de ordenamento de áreas protegidas, o plano de ordenamento de albufeiras de águas públicas bem como de ordenamento da orla costeira. O PEOT visa a salvaguarda de objetivos de interesse nacional com incidência territorial delimitada bem como a tutela de princípios fundamentais consagrados no programa nacional da política de ordenamento do território não asseguradas por plano municipal de ordenamento do território eficaz.

Plano municipal de ordenamento do território (PMOT)

Instrumento de planeamento territorial, de natureza regulamentar, aprovados pelos municípios, que estabelecem o regime de uso do solo, definindo modelos de evolução da ocupação humana e da organização de redes e sistemas urbanos e, na escala adequada, parâmetros de aproveitamento do solo. Os planos municipais de ordenamento do território compreendem os planos diretores municipais, os planos de urbanização e os planos de pormenor.

População residente

Conjunto de pessoas que, independentemente de estarem presentes ou ausentes num determinado alojamento de observação, viveram no seu local de residência habitual por um período contínuo de, pelo menos, 12 meses anteriores ao momento de observação, ou que chegaram ao seu local de residência habitual durante o período correspondente aos 12 meses anteriores ao momento de observação, com a intenção de aí permanecer por um período mínimo de um ano. Este conceito é utilizado no Recenseamento Geral da População (CENSO), pelo que o momento de observação se reporta ao momento censitário e é extensível às Estimativas de População Residente, cuja população de partida se reporta também ao momento censitário.

Precipitação anual

Expressa em milímetro (um milímetro é equivalente a 1 litro por metro quadrado). A precipitação anual refere-se ao total das quantidades de precipitação mensal.

Precipitação: desvio face à normal

Diferença entre o valor quantidade de precipitação observada e o respetivo valor da normal 1971-2000.

Radiação solar global acumulada

Quantidade de energia radiante recebida por unidade de área de uma superfície horizontal no local e durante o intervalo de tempo que se considera, incluindo a radiação solar direta e a emitida, refletida e difundida pela atmosfera e pelos corpos nela existentes.

Temperatura anual máxima

A temperatura máxima anual é a média aritmética das temperaturas máximas mensais.

Temperatura anual média

A temperatura média anual é a média aritmética das temperaturas médias mensais.

Temperatura anual mínima

A temperatura mínima anual é a média aritmética das temperaturas mínimas mensais.

Uso do solo - equipamentos e parques urbanos

Classe de espaço que abrange as zonas designadas nos PMOTS como equipamento, equipamento existente, equipamento proposto.

Temperatura máxima do ar: desvio face à normal

Diferença entre o valor da temperatura máxima do ar observada e o respetivo valor da normal 1971-2000.

Temperatura média do ar

A temperatura média do ar é a média aritmética da temperatura máxima e mínima do ar observada.

Temperatura média do ar: desvio face à normal

Diferença entre o valor temperatura média do ar observada e o respetivo valor da normal 1971-2000.

Temperatura mínima do ar: desvio face à normal

Diferença entre o valor da temperatura mínima do ar observada e o respetivo valor da normal 1971-2000.

Uso do solo urbano

Classe de espaço que abrange as zonas designadas nos PMOTS como urbano, urbano e urbanizável, urbanizável, comércio e serviços, comércio e serviços existentes, comércio e serviços propostos, edificação dispersa.

Vila

Aglomerado populacional contínuo, com um número de eleitores superior a 3000, possuindo pelo menos, metade dos seguintes equipamentos coletivos: a) Posto de assistência médica; b) Farmácia; c) Casa do Povo, dos Pescadores, de espetáculos, centro cultural ou outras coletividades; d) Transportes públicos coletivos; e) Estação dos CTT; f) Estabelecimentos comerciais e de hotelaria; g) Estabelecimento que ministre escolaridade obrigatória; h) Agência bancária.

Subcapítulo 2 – Ambiente**Águas balneares**

As águas superficiais, quer sejam interiores, costeiras ou de transição, tal como definidas na Lei da Água, aprovada pela Lei n.º 58/2005, de 29 de dezembro, em que se preveja que um grande número de pessoas se banhe e onde a prática banhear não tenha sido interdita ou desaconselhada de modo permanente. O número de pessoas que se banha considera-se grande, com base nomeadamente em tendências passadas ou na presença de quaisquer infra – estruturas ou instalações disponíveis, ou em outras medidas tomadas para promover os banhos (Fonte: Instituto da Água, I.P., adaptado do Decreto-Lei n.º 135/2009 de 3 de junho).

Água segura (Indicador de água segura)

$$\left[\left(1 - \frac{\text{número de análises em falta}}{\text{número de análises regulamentares obrigatórias}} \right) \times \left(\frac{\text{número de análises em cumprimento do valor paramétrico}}{\text{número de análises realizadas com valor paramétrico}} \right) \right] \times 100$$

Análises efetuadas obrigatórias à qualidade da água

Correspondem às análises realizadas aos parâmetros obrigatórios, pelo que não são contabilizadas as análises realizadas aos parâmetros opcionais.

Análises em falta à qualidade da água

Correspondem, por cada parâmetro obrigatório, ao número de análises em falta em relação ao número das regulamentares, pelo que, para o cálculo da percentagem de análises realizadas, não são contabilizadas como em falta as análises não realizadas aos parâmetros opcionais.

Análises realizadas à qualidade da água com valor paramétrico

Correspondem às análises realizadas aos parâmetros obrigatórios e opcionais com valor paramétrico fixado no Decreto-Lei n.º 306/2007, exceto as análises realizadas aos parâmetros acrilamida, cloreto de vinilo, epicloridrina e radioativos (α -total, β -total, dose indicativa total e trítio).

Análises regulamentares obrigatórias à qualidade da água

Correspondem às frequências mínimas de amostragem para os parâmetros obrigatórios.

Associados das organizações não-governamentais de ambiente por 1 000 habitantes

Associados das organizações não-governamentais de ambiente / População média x 1 000

Atividades de gestão e proteção do ambiente

Qualquer atividade que vise manter ou restabelecer pela prevenção, a limpeza do meio ambiente. Incluem-se igualmente, as atividades visando a conservação das espécies selvagens e do seu "habitat", a conservação dos "sítios", assim como, as atividades de investigação e desenvolvimento, de controle e análise das condições ecológicas.

Bombeiro

Indivíduo que está integrado de forma profissional ou voluntária num corpo de bombeiros e tem por atividade cumprir as respetivas missões: proteção de vidas humanas e bens em perigo, mediante a prevenção e extinção de incêndios; socorro de feridos, doentes ou náufragos; prestação de outros serviços previstos nos regulamentos internos e demais legislação aplicável.

Corpo de bombeiros

Unidade operacional onde se integram os bombeiros que é oficialmente homologada e tecnicamente organizada, preparada e equipada para exercer as missões que lhe são atribuídas.

Despesas dos municípios em gestão de resíduos por 1 000 habitantes

Despesas dos municípios em gestão de resíduos / População média x 1 000

Despesas dos municípios em gestão e proteção da biodiversidade e da paisagem por 1 000 habitantes

Despesas dos municípios em gestão e proteção da biodiversidade e da paisagem / População média x 1 000

Entidade detentora de corpo de bombeiros

Entidade pública ou privada que cria e mantém em atividade um corpo de bombeiros, de acordo com a legislação em vigor.

Entidade gestora

Entidade responsável pela exploração, pelo funcionamento e eventualmente pela conceção, construção e manutenção dos sistemas de abastecimento público de água, de águas residuais urbanas e/ou de resíduos urbanos (ou parte deles).

Gestão de resíduos

Operações de recolha, transporte, armazenagem, tratamento, valorização e eliminação de resíduos, incluindo a monitorização dos locais de descarga após o encerramento das respetivas instalações, bem como o planeamento dessas operações. A gestão de resíduos visa, preferencialmente, a prevenção ou redução da produção ou nocividade dos resíduos, nomeadamente através da reutilização e da alteração dos processos produtivos, por via da adoção de tecnologias mais limpas, bem como da sensibilização dos agentes económicos e dos consumidores. Subsidiariamente, a gestão de resíduos visa assegurar a sua valorização, nomeadamente através da reciclagem, ou a sua eliminação adequada.

Investimento

Conjunto de importâncias despendidas com a aquisição de imobilizado que a unidade estatística de observação utiliza como meio de realização dos seus objetivos.

Organizações não-governamentais de ambiente - ONGA

Associações dotadas de personalidade jurídica e constituídas nos termos da lei geral, que não prossigam fins lucrativos, para si ou para os seus associados, e visem, exclusivamente, a defesa e valorização do ambiente ou do património natural e construído, bem como a conservação da natureza.

Organizações não-governamentais de ambiente (ONGA) por 100 000 habitantes

Número de Organizações Não Governamentais de Ambiente e Equiparadas / População média x 100 000.

Proporção de resíduos urbanos recolhidos seletivamente

Resíduos urbanos recolhidos com recolha seletiva / Resíduos urbanos recolhidos x 100.

Proteção contra as radiações

Domínio de ambiente que compreende as atividades visando reduzir ou eliminar os efeitos nefastos das radiações emitidas, por um qualquer emissor, à exceção das centrais nucleares e das instalações militares.

Proteção contra o ruído e vibrações

Domínio de ambiente que compreende as atividades de redução de emissões de ruído ou vibrações na fonte, cujo principal objetivo é o de proteger pessoas e estruturas de betão armado.

Proteção da biodiversidade e da paisagem

Domínio de ambiente que compreende as atividades relativas à proteção dos ecossistemas e do "habitat", essenciais ao bem estar da fauna e da flora, a proteção das paisagens pelo seu valor estético, assim como, a preservação dos sítios naturais protegidos por lei.

Proteção da qualidade do ar e clima

Domínio do ambiente que compreende todas as atividades referentes aos processos de produção, às atividades ligadas à construção, manutenção e reparação de instalações, cujo principal objetivo é o de reduzir a poluição atmosférica, assim como, às atividades de medição e controle das emissões de gases que afetam a camada de ozono.

Proteção e recuperação dos solos, de águas subterrâneas e superficiais

Domínio de ambiente que compreende as atividades de proteção do ambiente, implicando a construção, manutenção e exploração de instalações de descontaminação de solos poluídos, purificação de águas subterrâneas, assim como, a proteção contra infiltrações poluentes nas águas subterrâneas.

Reciclagem de resíduos

Qualquer operação de valorização através da qual os materiais constituintes dos resíduos são novamente transformados em produtos, materiais ou substâncias para o seu fim original ou para outros fins.

Recolha de resíduos

Coleta de resíduos, incluindo a triagem e o armazenamento preliminares dos resíduos para fins de transporte para uma instalação de tratamento de resíduos.

Recolha seletiva de resíduos

Recolha especial de resíduos que são objeto de deposição separada por parte do detentor, com a finalidade de serem reciclados (Ex.: os vidrões e os denominados "ecopontos").

Resíduo

Qualquer substância ou objeto de que o detentor se desfaz ou tem a intenção ou obrigação de se desfazer, de acordo com as indicações constantes na legislação em vigor.

Resíduo urbano

Resíduo proveniente das habitações privadas bem como outros resíduos que, pela sua natureza ou composição, sejam semelhantes aos resíduos provenientes das habitações.

Resíduos urbanos recolhido por habitante

Resíduos urbanos recolhidos / População média x 1 000.

Tratamento de resíduos

Qualquer operação de valorização ou de eliminação, incluindo a preparação prévia à valorização ou eliminação.

Valor paramétrico da qualidade da água

É o valor máximo ou mínimo fixado para cada um dos parâmetros a controlar, tendo em atenção o disposto no Decreto-Lei n.º 306/2007, de 27 de agosto.

Valorização de resíduos

Qualquer operação cujo resultado principal seja: 1) a transformação dos resíduos de modo a servirem um fim útil, substituindo outros materiais que, caso contrário, teriam sido utilizados para um fim específico; 2) a preparação dos resíduos para esse fim, na instalação ou no conjunto da economia.

CAPÍTULO II - AS PESSOAS

Subcapítulo 1 – População

Casamento

Contrato celebrado entre duas pessoas que pretendem constituir família mediante uma plena comunhão de vida, nos termos da legislação em vigor. O casamento pode celebrar-se entre pessoas de sexo diferente ou do mesmo sexo.

Densidade populacional

Intensidade do povoamento expressa pela relação entre o número de habitantes de uma área territorial determinada e a superfície desse território (expressa em número de habitantes por quilómetro quadrado).

Esperança de vida à nascença

Número médio de anos que uma pessoa à nascença pode esperar viver, mantendo-se as taxas de mortalidade por idades observadas no momento.

Esperança de vida aos 65 anos da população residente

Número médio de anos que uma pessoa que atinja a idade exata x (65 anos) pode esperar ainda viver, mantendo-se as taxas de mortalidade por idades observadas no momento.

Grupo etário

Intervalo de idade, em anos, no qual o indivíduo se enquadra, de acordo com o momento de referência.

Idade

Intervalo de tempo que decorre entre a data do nascimento (dia, mês e ano) e as 0 horas da data de referência. A idade é expressa em anos completos, salvo se tratar de crianças com menos de 1 ano, devendo nestes casos ser expressa em meses, semanas ou dias completos.

Idade média ao nascimento do primeiro filho

Idade média das mães ao nascimento do primeiro filho, num determinado período de tempo, habitualmente o ano civil.

Idade média ao primeiro casamento

Idade média das pessoas (nubentes) ao primeiro casamento, num determinado período de tempo, habitualmente o ano civil.

Índice de dependência de idosos

Relação entre a população idosa e a população em idade ativa, definida habitualmente como o quociente entre o número de pessoas com 65 ou mais anos e o número de pessoas com idades compreendidas entre os 15 e os 64 anos (expressa habitualmente por 100 pessoas com 15-64 anos).

Índice de envelhecimento

Relação entre a população idosa e a população jovem, definida habitualmente como o quociente entre o número de pessoas com 65 ou mais anos e o número de pessoas com idades compreendidas entre os 0 e os 14 anos (expressa habitualmente por 100 pessoas dos 0 aos 14 anos).

Índice de longevidade

Relação entre a população mais idosa e a população idosa, definida habitualmente como o quociente entre o número de pessoas com 75 ou mais anos e o número de pessoas com 65 ou mais anos (expressa habitualmente por 100 (10^2) pessoas com 65 ou mais anos).

Índice sintético de fecundidade

Número médio de crianças vivas nascidas por mulher em idade fértil (dos 15 aos 49 anos de idade), admitindo que as mulheres estariam submetidas às taxas de fecundidade observadas no momento. Valor resultante da soma das taxas de fecundidade por idades, ano a ano ou grupos quinquenais, entre os 15 e os 49 anos, observadas num determinado período (habitualmente um ano civil).

Nacionalidade

Cidadania legal da pessoa no momento de observação; são consideradas as nacionalidades constantes no bilhete de identidade, no passaporte, no título de residência ou no certificado de nacionalidade apresentado. As pessoas que, no momento de observação, tenham pendente um processo para obtenção da nacionalidade, devem ser considerados com a nacionalidade que detinham anteriormente.

Nados-vivos fora do casamento

Número de nados-vivos que não pertencem ao casamento, no caso de valores absolutos. Relação entre esse número e o total de nados-vivos, no caso de valores percentuais.

Nado-vivo

O produto do nascimento vivo.

Óbito

Cessação irreversível das funções do tronco cerebral.

População estrangeira com estatuto legal de residente

Conjunto de pessoas de nacionalidade não portuguesa com autorização ou cartão de residência, em conformidade com a legislação de estrangeiros em vigor. Não inclui os estrangeiros com situação regular ao abrigo da concessão de autorizações de permanência, de vistos de curta duração, de estudo, de trabalho ou de estada temporária, bem como os estrangeiros com situação irregular.

Proporção de casamentos católicos

Casamentos católicos / Total de casamentos entre pessoas de sexo diferente x 100.

Proporção de casamentos entre portugueses/as e estrangeiros/as

Casamentos entre portugueses/as e estrangeiros/as / Total de casamentos x 100.

Relação de masculinidade

Quociente entre os efetivos populacionais do sexo masculino e os do sexo feminino (habitualmente expresso por 100 mulheres).

Taxa bruta de divórcio

Número de divórcios observado durante um determinado período de tempo, normalmente um ano civil, referido à população média desse período (habitualmente expressa pelo número de divórcios por 1 000 habitantes).

Taxa bruta de mortalidade

Número de óbitos observado durante um determinado período de tempo, normalmente um ano civil, referido à população média desse período (habitualmente expressa em número de óbitos por 1 000 habitantes).

Taxa bruta de natalidade

Número de nados vivos ocorridos durante um determinado período de tempo, normalmente um ano civil, referido à população média desse período (habitualmente expressa em número de nados vivos por 1 000 habitantes).

Taxa bruta de nupcialidade

Número de casamentos observado durante um determinado período de tempo, normalmente um ano civil, referido à população média desse período (habitualmente expressa em número de casamentos por 1 000 habitantes).

Taxa de crescimento efetivo

Varição populacional observada durante um determinado período de tempo, normalmente um ano civil, referido à população média desse período (habitualmente expressa por 100 ou 1 000 habitantes).

Taxa de crescimento migratório

Saldo migratório observado durante um determinado período de tempo, normalmente um ano civil, referido à população média desse período (habitualmente expressa por 100 ou 1 000 habitantes).

Taxa de crescimento natural

Saldo natural observado durante um determinado período de tempo, normalmente um ano civil, referido à população média desse período (habitualmente expressa por 100 ou 1 000 habitantes).

Taxa de fecundidade geral

Número de nados vivos observado durante um determinado período de tempo, normalmente um ano civil, referido ao efetivo médio de mulheres em idade fértil (entre os 15 e os 49 anos) desse período (habitualmente expressa em número de nados vivos por 1 000 mulheres em idade fértil).

Taxa de fecundidade na adolescência

Número de nados-vivos ocorridos durante o ano de mulheres com idade <19 anos, referido ao efetivo médio de mulheres no grupo etário dos 15 aos 19 anos desse ano (número de nados-vivos por 1 000 mulheres dos 15 aos 19 anos).

Subcapítulo 2 – Educação

Aluno

Indivíduo que frequenta o sistema formal de ensino após o ato de registo designado como matrícula.

Aluno inscrito

Indivíduo inscrito em ano escolar ou em uma ou mais disciplinas de um curso.

Aluno Matriculado

Ver “Aluno”

Ano de escolaridade

Ano de estudos completo legalmente instituído.

Ano letivo

Período de tempo compreendido entre o início e o fim das atividades letivas que no ensino não superior corresponde a um mínimo de 180 dias efetivos de atividades escolares e no ensino superior deverá corresponder a um período entre 36 e 40 semanas.

Aprovação

Situação do aluno que no final do ciclo de estudos que frequentava, lhe permite prosseguir os estudos no ciclo seguinte.

Área de educação e formação

Conjunto de programas de educação e formação, agrupados em função da semelhança dos seus conteúdos principais, não se atribuindo relevância ao nível de educação ou formação ou à complexidade das aprendizagens.

Ciclo de estudos

Etapa definida na estrutura do sistema educativo, com determinado tempo de duração e com uma identidade própria, a nível de objetivos, finalidades, organização curricular, tipo de docência e programas.

Conclusão

Situação escolar do aluno que termina com sucesso o nível de ensino que frequenta, tendo direito à atribuição do respetivo diploma.

Conclusão de curso de Ensino Superior

Concretização da realização do conjunto organizado de unidades curriculares necessárias à obtenção de um determinado grau académico ou à conclusão de um curso não conferente de grau.

Curso científico-humanístico

Curso do ensino secundário, com a duração de três anos letivos (10.º, 11.º e 12.º anos), tendo em vista o prosseguimento de estudos no ensino superior.

Curso do ensino superior

Conjunto organizado de unidades curriculares que integram as diversas áreas científicas de um determinado plano de estudos.

Curso geral do ensino secundário

Curso com a duração de três anos letivos (10.º, 11.º e 12.º anos), estruturado em componentes (conjuntos de disciplinas) de formação geral, específica e técnica/artística, tendo em vista o prosseguimento de estudos no ensino superior.

Curso profissional

Curso de ensino secundário com um referencial temporal de três anos letivos, vocacionado para a qualificação inicial dos jovens, privilegiando a sua inserção no mundo do trabalho e permitindo o prosseguimento de estudos. Confere diploma de conclusão do ensino secundário e certificado de qualificação profissional de nível 3.

Curso tecnológico

Curso do ensino secundário com a duração de três anos letivos - 10.º, 11.º e 12.º anos de escolaridade. Destina-se preferencialmente aos jovens que desejam ingressar no mundo do trabalho após o 12.º ano de escolaridade tendo, no entanto, a possibilidade de ingresso no ensino superior. Confere um diploma de estudos secundários e um certificado de qualificação profissional de nível 3.

Cursos de aprendizagem

Curso destinado a jovens, preferencialmente com idades compreendidas entre 15 e 25 anos, candidatos ao 1.º emprego, sem a escolaridade obrigatória, para o desempenho de profissões qualificadas, por forma a favorecer a entrada na vida ativa. Estes cursos desenvolvem-se em alternância, entre um Centro de Formação Profissional e uma empresa, onde se realizam, respetivamente, a formação teórico-prática e a formação prática em contexto real de trabalho. Os cursos de Aprendizagem são homologados conjuntamente pelos Ministros que tutelam as áreas do Trabalho e da Educação, sob proposta da Comissão Nacional de Aprendizagem. Conferem um certificado de formação profissional de nível 1, 2, 3 ou 4, bem como a equivalência ao 6.º, 9.º ou 12.º anos de escolaridade.

Cursos de educação e formação

Oferta integrada de educação e formação destinada preferencialmente a jovens com idades iguais ou superiores a 15 anos, em risco de abandono escolar ou que já abandonaram o sistema educativo antes da conclusão da escolaridade de 12 anos, bem como àqueles que, após a conclusão de 12 anos de escolaridade, não possuindo uma qualificação profissional, pretendam adquiri-la para ingresso no mercado de trabalho. Confere qualificação de nível 1, 2 ou 3 e certificação de conclusão dos 6.º, 9.º ou 12.º anos de escolaridade, respetivamente.

Cursos de educação e formação de adultos

Oferta integrada de educação e formação, com dupla certificação escolar e profissional, destinada a adultos, maiores de 18 anos, que não possuam a escolaridade básica de 9 anos, sem qualificação profissional, empregados ou desempregados, inscritos nos Centros de Emprego do IEFP, ou indicados por outras entidades, como empresas, ministérios, sindicatos e outros. Conferem certificação escolar equivalente ao 1.º, 2.º ou 3.º ciclos do ensino básico e certificação profissional de nível 1 ou 2.

Cursos de especialização tecnológica

Oferta formativa pós secundária, não superior, que prepara jovens e adultos para o desempenho de profissões qualificadas, por forma a favorecer a entrada na vida ativa. A organização do curso tem componentes de formação em contexto escolar e em contexto de trabalho. Confere um diploma de especialização tecnológica e qualificação profissional de nível 4.

Desistência

Situação do aluno que no final do ano letivo não se encontrava em condições de se inscrever no ano de escolaridade seguinte, por não ter frequentado até ao final o ano de escolaridade em que se encontrava inscrito.

Diploma

Documento oficial comprovativo da atribuição de um nível, de um grau académico ou da conclusão de um curso não conferente de grau emitido por um estabelecimento de ensino.

Diplomada/o

Aluno que concluiu com aproveitamento o nível/curso em que estava matriculado, tendo requerido o respetivo diploma.

Diplomadas/os do ensino superior por 1 000 habitantes

Número de diplomadas/os do ensino superior / População residente entre 20 e 29 anos x 1000

Educação pré-escolar

Subsistema de educação, de frequência facultativa, destinado a crianças com idades compreendidas entre os três anos e a idade de ingresso no ensino básico. Realiza-se em estabelecimentos próprios, designados por jardins de infância, ou incluídos em unidades escolares em que é também ministrado o ensino básico. A educação pré-escolar, no seu aspeto formativo, é complementar e/ou supletiva da ação educativa da família, com a qual estabelece estreita cooperação.

Ensino artístico especializado

Tipo de ensino de nível secundário que proporciona uma formação especializada, dirigida a indivíduos que revelem potencialidades para ingresso e progressão numa via de estudos artísticos, permitindo a entrada no mercado de trabalho ou o prosseguimento de estudos. Existe nas seguintes áreas: artes visuais, dança e música.

Ensino básico

Nível de ensino que se inicia cerca da idade de seis anos, com a duração de nove anos, cujo programa visa assegurar uma preparação geral comum a todos os indivíduos, permitindo o prosseguimento posterior de estudos ou a inserção na vida ativa. Compreende três ciclos sequenciais, sendo o 1.º de quatro anos, o 2.º de dois anos e o 3.º de três anos. É universal, obrigatório e gratuito.

Ensino pós-secundário

Ver "Curso de especialização tecnológica".

Ensino privado

Ensino promovido sob iniciativa e responsabilidade de gestão de entidade privada com tutela pedagógica e científica do Ministério da Educação ou do Ministério da Ciência, Tecnologia e Ensino Superior.

Ensino privado dependente do Estado

Corresponde a uma instituição em que mais de 50% dos seus fundos regulares de funcionamento provém de organismos estatais / administração pública (de qualquer nível). As instituições de ensino devem ser classificadas como instituições de ensino privado dependente do Estado se o seu pessoal docente for pago por um organismo governamental, quer diretamente ou através da administração direta.

Ensino privado independente do Estado

Corresponde a uma instituição em que menos de 50% dos seus fundos regulares de funcionamento provém de organismos estatais / administração pública (de qualquer nível).

Ensino profissional

Ensino que tem por objetivo imediato a preparação científica e técnica para o exercício de uma profissão ou ofício, privilegiando assim a qualificação inicial para entrada no mundo do trabalho e permitindo ainda o prosseguimento de estudos.

Ensino público

Ensino que funciona na direta dependência da administração central, das regiões autónomas e das autarquias.

Ensino recorrente

Modalidade de educação escolar a que têm acesso todos os indivíduos que ultrapassaram a idade normal de frequência do ensino básico e do ensino secundário. Constitui uma segunda oportunidade para os que abandonaram precocemente o sistema educativo e os que o procuram por razões de promoção cultural ou profissional e uma primeira oportunidade para os que nunca frequentaram a escola, atenuando, assim, os desequilíbrios existentes entre os diversos grupos etários, no que respeita aos níveis educativos. Com organização curricular, metodologias e avaliação específicas, atribui diplomas e certificados equivalentes aos do ensino regular.

Ensino regular

Conjunto de atividades de ensino ministradas no âmbito da estrutura educativa estabelecida pela Lei de Bases do Sistema Educativo e que se destinam à maioria dos alunos que frequentam o sistema de ensino dentro dos limites etários previstos na lei.

Ensino secundário

Nível de ensino que corresponde a um ciclo de três anos (10.º, 11.º e 12.º anos de escolaridade), que se segue ao ensino básico e que visa aprofundar a formação do aluno para o prosseguimento de estudos ou para o ingresso no mundo do trabalho. Está organizado em cursos predominantemente orientados para o prosseguimento de estudos e cursos predominantemente orientados para a vida ativa.

Ensino secundário profissional

Ensino que tem por objetivo imediato a preparação técnica para o exercício de uma profissão ou de um ofício. Confere um diploma de qualificação profissional do nível III e um diploma de estudos secundários.

Ensino superior

Nível de ensino que compreende os ensinos universitário e politécnico, aos quais têm acesso indivíduos habilitados com um curso secundário ou equivalente e indivíduos maiores de 23 anos que, não possuindo a referida habilitação, revelem qualificação para a sua frequência através de prestação de provas.

Ensino superior não público

Ensino ministrado em estabelecimentos de ensino superior particular e cooperativo de reconhecido interesse público e na Universidade Católica Portuguesa, criada ao abrigo do artigo XX da Concordata entre Portugal e a Santa Sé, de 7 de maio de 1940.

Ensino superior público

Ensino ministrado em estabelecimento de ensino superior tutelado pelo Estado, e que abrange os ensinos universitário e politécnico. A tutela do Estado pode ser compartilhada por mais do que um Ministério possuindo assim o estabelecimento dupla tutela.

Estabelecimento de ensino não superior

Cada unidade organizacional em que, sob a responsabilidade de um Conselho Executivo ou de um Diretor (Diretor Pedagógico ou Encarregado de Direção), é ministrado o ensino de um ou mais graus.

Estabelecimento de ensino superior

Ensino ministrado em estabelecimento de ensino superior tutelado pelo Estado, e que abrange os ensinos universitário e politécnico. A tutela do Estado pode ser compartilhada por mais do que um Ministério possuindo assim o estabelecimento dupla tutela.

Formador

Profissional qualificado, cujo perfil funcional integra competências técnico-científicas e pedagógicas-didáticas adequadas à formação que ministra, e cuja intervenção facilita ao formando a aquisição de conhecimentos e/ou o desenvolvimento de capacidades, atitudes e formas de comportamento.

Inscrição

Ato administrativo que faculta, depois de efetivada a matrícula, a frequência de um determinado ano escolar, disciplina ou curso.

Internet (acesso www)

Ligação ao conjunto de redes informáticas mundiais interligadas pelo protocolo TCP/IP - Transmission Control Protocol/Internet Protocol, onde se localizam servidores de informação e serviços (FTP, WWW, E-mail, etc.).

Matrícula

Ata pelo qual um indivíduo adquire a qualidade de aluno de um determinado curso ou estabelecimento de educação ou de ensino.

Nível de ensino

Refere-se a cada um dos três níveis sequenciais que constituem o sistema de ensino: ensino básico, ensino secundário e ensino superior.

Nível de escolaridade

Nível ou grau de ensino mais elevado que o indivíduo concluiu ou para o qual obteve equivalência, e em relação ao qual tem direito ao respetivo certificado ou diploma.

Número médio de alunas/os por computador

Relação percentual entre o número de alunas/os dos ensinos básico e secundário regular e o número de computadores existente em cada escola.

Número médio de alunas/os por computador com internet

Relação percentual entre o número de alunas/os dos ensinos básico e secundário regular e o número de computadores com ligação à Internet existente em cada escola.

Pessoal docente

Conjunto dos educadores de infância e/ou professores, de um estabelecimento de educação/ensino ou de uma entidade.

Pessoal não docente

Conjunto de profissionais pertencentes a carreiras específicas que, em colaboração com o pessoal docente, contribui para o desenrolar do processo educativo num estabelecimento de ensino.

Proporção de alunas/os diplomadas/os no ensino superior

Relação percentual entre o número de alunas do sexo feminino diplomadas no ensino superior e o total de alunas/os diplomadas/os no ensino superior.

Proporção de alunas/os inscritas/os no ensino superior

Relação percentual entre o número de alunas do sexo feminino inscritas no ensino superior e o total de alunas/os inscritas/os do ensino superior.

Proporção de inscritas/os em áreas C&T

Relação percentual entre o número de alunas/os inscritas/os no ensino superior em áreas C&T (engloba "Ciências da vida", Ciências físicas", "Matemática e estatística", "Informática", "Engenharia e técnicas afins", "Indústrias transformadoras", "Arquitetura e construção") e o total de alunas/os inscritas/os no ensino superior.

Proporção de inscritas/os via "maiores de 23 anos" no ensino superior

Relação percentual entre as/os alunas/os inscritas/os no ensino superior no 1.º ano pela 1.ª vez que ingressaram via "maiores de 23 anos" e o total de alunas/os inscritas/os no ensino superior no 1.º ano pela 1.ª vez em cursos de formação inicial com acesso pelo regime geral e outros regimes e concursos de acesso ao ensino superior.

Proporção de mulheres no ensino superior

Relação percentual entre o número de alunas do sexo feminino no ensino secundário e o total de alunas/os do ensino secundário.

Reconhecimento, validação e certificação de competências

Processo que dá oportunidade a todos os jovens e adultos, maiores de 18 anos, empregados e desempregados, sem a escolaridade básica de 9 anos ou sem a escolaridade de 12 anos, de serem reconhecidas, validadas e certificadas as competências e conhecimentos que, nos mais variados contextos, foram adquirindo e desenvolvendo ao longo da vida. A todos os que concluem o processo de reconhecimento, validação e certificação de competências é atribuído um certificado equivalente, para todos os efeitos legais, aos diplomas dos 1.º, 2.º e 3.º ciclos do ensino básico ou ao ensino secundário.

Retenção

Consiste na manutenção do aluno abrangido pela escolaridade obrigatória, no ano letivo seguinte, no mesmo ano de escolaridade que frequenta, por razões de insucesso ou por ter ultrapassado o limite de faltas injustificadas.

Taxa bruta de escolarização - Ensino básico

Relação percentual entre o número de alunas/os matriculadas/os no ensino básico e a população total residente dos 6 aos 14 anos.

Taxa bruta de escolarização - Ensino secundário

Relação percentual entre o número de alunas/os matriculadas/os no ensino secundário e a população total residente dos 15 aos 17 anos.

Taxa de escolarização do ensino superior

Relação percentual entre as/os alunas/os inscritas/os em cursos de formação inicial no ensino superior (entre os 18 e os 22 anos) e a população total residente dos 18 aos 22 anos.

Taxa de pré-escolarização

Relação percentual entre o número de alunas/os matriculadas/os no ensino pré-escolar e a população total residente dos 3 aos 5 anos

Taxa de retenção e desistência no ensino básico (1º ciclo)

Porcentagem dos efetivos escolares que permanecem, por razões de insucesso ou de tentativa voluntária de melhoria de qualificações, no ensino básico (1º ciclo), em relação à totalidade de alunas/os que iniciaram esse mesmo ensino.

Taxa de retenção e desistência no ensino básico (2º ciclo)

Porcentagem dos efetivos escolares que permanecem, por razões de insucesso ou de tentativa voluntária de melhoria de qualificações, no ensino básico (2º ciclo), em relação à totalidade de alunas/os que iniciaram esse mesmo ensino.

Taxa de retenção e desistência no ensino básico (3º ciclo)

Porcentagem dos efetivos escolares que permanecem, por razões de insucesso ou de tentativa voluntária de melhoria de qualificações, no ensino básico (3º ciclo), em relação à totalidade de alunas/os que iniciaram esse mesmo ensino.

Taxa de retenção e desistência no ensino básico (total do básico)

Porcentagem dos efetivos escolares que permanecem, por razões de insucesso ou de tentativa voluntária de melhoria de qualificações, no ensino básico (1º, 2º e 3º ciclos), em relação à totalidade de alunas/os que iniciaram esse mesmo ensino.

Taxa de transição/conclusão no ensino secundário (cursos gerais/científico-humanísticos)

Este indicador incide sobre as/os alunas/os que nos 10º e 11º anos obtêm classificação igual ou superior a 10 valores em todas as disciplinas correspondentes ao curso frequentado ou em todas menos duas e os que concluem o 12º ano. (geral)

Taxa de transição/conclusão no ensino secundário (cursos tecnológicos)

Este indicador incide sobre as/os alunas/os que nos 10º e 11º anos obtêm classificação igual ou superior a 10 valores em todas as disciplinas correspondentes ao curso frequentado ou em todas menos duas e os que concluem o 12º ano (tecnológico).

Taxa de transição/conclusão no ensino secundário (total)

Este indicador incide sobre as/os alunas/os que nos 10º e 11º anos obtêm classificação igual ou superior a 10 valores em todas as disciplinas correspondentes ao curso frequentado ou em todas menos duas e os que concluem o 12º ano (total).

Vagas

Número fixado, anualmente, por portaria do ministro da tutela, para matrícula/inscrição de novas/os alunas/os em cada curso conferente de grau, sob proposta dos órgãos legal e estatutariamente competentes dos estabelecimentos de ensino superior.

Subcapítulo 3 - Cultura e lazer

Bens imóveis do património cultural

Os bens imóveis que integram o património cultural podem pertencer às categorias de monumentos, conjuntos ou sítios, nos termos em que tais categorias se encontram definidas no direito internacional.

Biblioteca

Conjunto organizado de informação em todo o tipo de suporte, bem como de estruturas e serviços que permitam o tratamento, conservação e divulgação dos mesmos, visando a satisfação das necessidades dos utilizadores no que respeita a informação, investigação, educação e recreio.

Circulação

Número de exemplares efetivamente colocados no mercado, isto é, corresponde à soma das vendas, assinaturas e ofertas.

Despesa total das câmaras municipais em atividades culturais e criativas por habitante

Despesas das câmaras municipais em atividades culturais e criativas / População média.

Despesa total das câmaras municipais em atividades culturais e equipamento desportivos por habitante

Despesas correntes das câmaras municipais em atividades culturais e equipamentos desportivos / População média.

Despesas em cultura e desporto no total de despesas

Despesas em cultura e desporto / Total de despesas.

Ecrã

Superfície ou quadro, geralmente retangular sobre o qual se projetam imagens luminosas, fixas ou em movimento.

Edição

Conjunto de todos os exemplares impressos e publicados na mesma data, sob o mesmo número.

Espaço para exposições temporárias

Espaço, com ou sem fins lucrativos, vocacionado para o acolhimento de exposições temporárias e abertas ao público em geral.

Espetáculo

Criação ou produção artística de uma obra cinematográfica, teatro, concerto ou de outras modalidades de espetáculo (ópera, dança, recitais, coros, folclore, circo, tauromaquia, multidisciplinares, misto).

Espetáculo multidisciplinar

Espetáculo que envolve, simultaneamente, a atuação de um agrupamento musical ou teatral e espetáculos multimédia (som, projeções, luz, etc).

Espetador

Indivíduo que possui direito de ingresso, pago ou gratuito, para uma sessão de espetáculo.

Espetadores (cinema) por habitante

Total de espectadoras/es (cinema) / População média.

Espetadores (espetáculos ao vivo) por habitante

Total de espectadoras/es (espetáculos ao vivo) / População média.

Exposição coletiva

Exposição que contempla obras de dois ou mais autores.

Exposição individual

Exposição que contempla obras de um único autor.

Exposição temporária

Exposição relativa a um tema, com datas definidas de início e de fim.

Galeria de arte

Espaço com fins lucrativos, para exposição e venda simultânea de obras de artes plásticas com calendarização e temporada definidas.

Imóveis classificados

Todos os monumentos de património cultural edificado, cuja classificação foi feita por lei, enquadrados nas seguintes categorias: monumentos nacionais, imóvel de interesse público, valor concelhio, valor concelhio regional e valor local.

Jardim zoológico, botânico e aquário

Entidades cujo carácter específico é a apresentação de espécies vivas. Excluem-se os parques naturais.

Jornal

Publicação periódica destinada ao público em geral tendo por objetivo principal constituir uma fonte primária de informação escrita sobre acontecimentos correntes relacionados com assuntos públicos, questões internacionais, política, entre outros.

Lotação

Número total de lugares de uma sala, incluindo os reservados.

Lotação média total das salas (recintos de espetáculos)

Total de lugares (recintos de espetáculos) / Total de salas ou espaços (recintos de espetáculos).

Museu

Instituição permanente, sem fins lucrativos, ao serviço da sociedade e do seu desenvolvimento, aberta ao público, que promove pesquisas relativas aos testemunhos materiais do homem e do seu meio ambiente, adquire-os, conserva-os, comunica-os e expõe-os para estudo, educação e lazer.

Obra

Trabalho, documento, ou objeto resultado da criação, produção literária, científica ou artística.

Proporção de exemplares distribuídos gratuitamente

Exemplares distribuídos gratuitamente (publicações periódicas) / Total de exemplares (publicações periódicas) x 100.

Proporção de visitantes escolares

Total de visitantes escolares (museus) / Total de visitantes (museus) x 100.

Publicação periódica

Publicação editada em série contínua com o mesmo título, a intervalos regulares ou irregulares, durante um período indeterminado, sendo os diferentes elementos da série numerados consecutivamente ou cada um deles datado.

Receita de bilheteira

Receita proveniente da venda dos bilhetes de ingresso, sendo igual ao número de bilhetes vendidos vezes o preço unitário.

Recinto de cinema

Espaço próprio para a apresentação de obras cinematográficas. As instalações dos recintos podem ter uma ou mais salas e localizarem-se num edifício próprio destinado exclusivamente ao cinema, salas em Centro Comercial (Multiplex), ao ar livre ou em salas polivalentes.

Recinto de espetáculos

Recinto cujo espaço se destina especificamente à apresentação específica de espetáculos ao vivo.

Revista

Publicação periódica em série que trata, geralmente, de um ou vários domínios especializados, podendo também fornecer informação geral.

Sessão

Apresentação pública concreta de um espetáculo com hora de início predefinida.

Taxa de ocupação das salas de cinema

Rácio (em %) entre a média de espectadores por sessão e a lotação média das salas de cinema.

Valor médio dos bilhetes vendidos (espetáculos ao vivo)

Receitas de espetáculos ao vivo / número de bilhetes de espetáculos ao vivo vendidos.

Visitante de museu

Pessoa que visita as exposições, utiliza os serviços disponíveis (bibliotecas, centro de documentação, reservas, entre outros), e/ou frequenta as atividades realizadas no museu (concertos e conferências, entre outros).

Visitantes por museu

Total de visitantes de museus / número de museus.

Subcapítulo 4 – Saúde

Cama

Equipamento hospitalar destinado ao internamento de um doente num estabelecimento de saúde.

Camas (lotação praticada) por 1 000 habitantes

Número de camas (lotação praticada) de hospitais e de centros de saúde no ano / população média x 1 000.

Cirurgia

Um ou mais atos cirúrgicos, com o mesmo objetivo terapêutico e/ou diagnóstico, realizado(s) por médico cirurgião em sala operatória na mesma sessão.

Consulta

Ato em saúde no qual um profissional de saúde avalia a situação clínica de uma pessoa e procede ao planeamento da prestação de cuidados de saúde.

Consulta de especialidade

Consulta médica realizada no âmbito de uma especialidade ou subespecialidade de base hospitalar que deve decorrer de indicação clínica.

Consulta de medicina geral e familiar

Consulta médica realizada no âmbito da especialidade de Medicina Geral e Familiar.

Consulta de planeamento familiar

Consulta médica realizada no âmbito dos cuidados de saúde primários que dê resposta a solicitação sobre contraceção, pré-conceção, infertilidade ou fertilidade em conformidade com os Programas de Vigilância da Saúde específicos da área.

Consulta de saúde infantil e juvenil

Consulta médica realizada no âmbito dos cuidados de saúde primários a menores de 19 anos de idade, com exceção das consultas de Saúde Materna, Planeamento familiar e Saúde Pública e de acordo com o Programa de Vigilância da Saúde específico.

Consulta de saúde materna

Consulta médica realizada no âmbito dos cuidados de saúde primários a uma mulher grávida, no período pós-parto ou no seguimento de um aborto e de acordo com os Programas de Vigilância da Saúde específicos.

Consulta médica

Consulta realizada por um médico.

Consultas por habitante

Número de consultas médicas realizadas nos hospitais durante o ano / população média.

Enfermeira/o

Profissional de saúde qualificado com licenciatura em Enfermagem e autorização da respetiva ordem profissional para o exercício da Enfermagem.

Enfermeiras/os por 1 000 habitantes

Número total de enfermeiras/os inscritas/os no final do ano / população residente estimada para o final do ano x 1 000.

Especialidade médica

Conjunto de conhecimentos e competências específicos, obtidos após a frequência com aproveitamento de formação pós-graduada e que confere especialização numa área particular da medicina.

Farmacêutico comunitário

Farmacêutico que exerce a sua atividade numa farmácia.

Farmacêutico de oficina

Vide "Farmacêutico comunitário"

Farmácia

Estabelecimento devidamente autorizado a dispensar ao público medicamentos que estejam ou não sujeitos a receita médica.

Farmácias e postos de medicamentos por 1 000 habitantes

Número total de farmácias e postos de medicamentos existentes no final do ano / população residente estimada para o final do ano x 1 000.

Hospital

Estabelecimento de saúde que presta cuidados de saúde curativos e de reabilitação em internamento e ambulatório, podendo colaborar na prevenção da doença, no ensino e na investigação científica.

Hospital privado

Hospital cujo proprietário e principal financiador é uma entidade privada, com ou sem fins lucrativos, podendo ser de acesso universal ou de acesso restrito.

Hospital público

Hospital cujo proprietário, principal financiador ou tutor administrativo é o Estado, podendo ser de acesso universal ou de acesso restrito.

Internamento

Modalidade de prestação de cuidados de saúde a indivíduos que, após admissão num estabelecimento de saúde, ocupam cama (ou berço de neonatologia ou pediatria) para diagnóstico, tratamento ou cuidados paliativos, com permanência de, pelo menos, 24 horas.

Internamentos por 1 000 habitantes

Número total de internamentos durante o ano em hospitais / população residente estimada para o meio do ano x 1 000.

Intervenção cirúrgica

Vide "Cirurgia".

Intervenções de grande e média cirúrgica por dia nos estabelecimentos de saúde

Número de intervenções cirúrgicas efetuadas durante o ano em hospitais / número de dias do ano.

Médicas/os por 1 000 habitantes

Número total de médicas/os inscritas/os no final do ano / População residente estimada para o final do ano x 1 000.

Médico

Profissional de saúde com licenciatura em medicina e autorização pela respetiva ordem profissional para o exercício da medicina.

Mortalidade infantil

Óbitos de crianças nascidas vivas, que faleceram com menos de um ano de idade.

Mortalidade neonatal

Óbitos de crianças nascidas vivas que faleceram com menos de 28 dias de idade.

Parto

Completa expulsão ou extração do corpo materno de um ou mais fetos, de 22 ou mais semanas de gestação, ou com 500 ou mais gramas de peso, independentemente da existência ou não de vida e de ser espontâneo ou induzido.

Posto farmacêutico móvel

Estabelecimento destinado à dispensa ao público de medicamentos e produtos de saúde ao público, a cargo de um farmacêutico e dependente de uma farmácia em cujo alvará se encontra averbado.

Profissionais de farmácia

Farmacêutico, técnico de farmácia ou outro profissional devidamente habilitado com formação técnico-profissional certificada no âmbito das funções de coadjuvação na área farmacêutica.

Sala de operações

Vide "Sala operatória".

Sala operatória

Sala equipada, integrada em bloco operatório, que permite a execução de intervenções cirúrgicas e de exames que requeiram anestesia geral ou locorregional e elevado nível de assepsia.

Taxa de mortalidade (doenças do aparelho circulatório)

Número anual de óbitos causados por doenças do aparelho circulatório / população média x 1 000.

Taxa de mortalidade infantil

Número de óbitos de crianças com menos de 1 ano de idade observado durante um determinado período de tempo, normalmente um ano civil, referido ao número de nados vivos do mesmo período (habitualmente expressa em número de óbitos de crianças com menos de 1 ano por 1 000 nados vivos).

Taxa de mortalidade neonatal

Número de óbitos de crianças com menos de 28 dias de idade observado durante um determinado período de tempo, normalmente um ano civil, referido ao número de nados vivos do mesmo período (habitualmente expressa em número de óbitos de crianças com menos de 28 dias de idade por 1 000 nados vivos).

Taxa de ocupação (camas)

Dias de internamento nos hospitais / número de camas x 365 dias x 100.

Tempo de internamento

Total de dias utilizados por todos os doentes internados nos diversos serviços de um estabelecimento de saúde num período de referência, excetuando os dias das altas dos mesmos doentes desse estabelecimento de saúde.

Unidade de consulta externa

Unidade orgânico-funcional de um hospital onde os utentes são atendidos para consulta.

Subcapítulo 5 – Mercado de Trabalho

Atividade principal do indivíduo

Considera-se como atividade principal do indivíduo aquela em que habitualmente trabalha mais horas no período de referência, sendo o ramo de atividade aquele que ocupar maior número de pessoas no estabelecimento onde trabalha.

Ativas/os com pelo menos a escolaridade obrigatória no total da população

População ativa dos 25 aos 64 anos com pelo o menos 3º ciclo completo / População total dos 25 aos 64 anos x 100.

Ativo

Indivíduo com idade mínima de 15 anos que, no período de referência, constituía a mão-de-obra disponível para a produção de bens e serviços que entram no circuito económico (estava empregado ou desempregado).

Condição perante o trabalho

Situação do indivíduo perante a atividade económica no período de referência podendo ser considerado ativo ou inativo.

Contratos sem termo nas/os trabalhadoras/es por conta de outrem

População empregada por conta de outrem com contratos sem termo / População empregada por conta de outrem x 100.

Custo da mão-de-obra

Despesas suportadas exclusivamente pela entidade empregadora com o emprego da mão de obra. Dividem-se em custos diretos e custos indiretos. Os subsídios para compensação das remunerações diretas deduzem-se ao custo total.

Desempregado

Indivíduo com idade dos 15 aos 74 anos que, no período de referência, se encontrava simultaneamente nas seguintes situações: 1) não tinha trabalho remunerado nem qualquer outro; 2) tinha procurado ativamente um trabalho remunerado ou não ao longo de um período específico (o período de referência ou as três semanas anteriores); 3) estava disponível para trabalhar num trabalho remunerado ou não. A procura ativa traduz as seguintes diligências: 1) contacto com centros de emprego público ou agências privadas de colocações; 2) contacto com empregadores; 3) contactos pessoais ou com associações sindicais; 4) colocação, resposta ou análise de anúncios; 5) procura de terrenos, imóveis ou equipamentos; 6) realização de provas ou entrevistas para seleção; 7) solicitação de licenças ou recursos financeiros para a criação de empresa própria. A disponibilidade para aceitar um trabalho é fundamentada com: 1) o desejo de trabalhar; 2) a vontade de ter um trabalho remunerado ou uma atividade por conta própria, no caso de se poder obter os recursos necessários; 3) a possibilidade de começar a trabalhar num período específico (período de referência ou as duas semanas seguintes).

Desempregado à procura de novo emprego

Indivíduo desempregado que já teve um emprego.

Desempregado à procura do primeiro emprego

Indivíduo desempregado que nunca teve emprego.

Desempregado com declaração para subsídio de desemprego

Desempregado inscrito nos Centros de Emprego a quem é passada declaração para solicitação do subsídio de desemprego junto dos Centros Regionais de Segurança Social. A organização e deferimento do processo é da competência da Segurança Social.

Desempregado de longa duração

Indivíduo desempregado à procura de emprego há 12 ou mais meses.

Disparidade no ganho médio mensal por escalão de empresa

Coeficiente de variação do ganho médio mensal ponderado pelo peso do emprego dos diversos escalões de dimensão das empresas no total do emprego da respetiva unidade territorial.

Disparidade no ganho médio mensal por nível de habilitação

Coeficiente de variação do ganho médio mensal ponderado pelo peso do emprego dos diversos níveis de habilitação no total do emprego da respetiva unidade territorial.

Disparidade no ganho médio mensal por profissão principal

Coeficiente de variação do ganho médio mensal ponderado pelo peso do emprego das diferentes categorias de profissão no total do emprego por conta de outrem.

Disparidade no ganho médio mensal por setor de atividade

Coeficiente de variação do ganho médio mensal ponderado pelo peso do emprego em cada setor de atividade no total do emprego da respetiva unidade territorial.

Disparidade no ganho médio mensal por sexo

Coeficiente de variação do ganho médio mensal ponderado pelo peso do emprego em cada sexo no total do emprego da respetiva unidade territorial.

Doméstico

Indivíduo que, não tendo um emprego nem estando desempregado, se ocupa principalmente das tarefas domésticas no seu próprio lar.

Duração habitual de trabalho

Número de horas executadas com carácter habitual, mesmo que não realizadas no período de referência. Inclui as horas extraordinárias desde que a sua prestação tenha carácter regular.

Empregado

Indivíduo com idade mínima de 15 anos que, no período de referência, se encontrava numa das seguintes situações: a) tinha efetuado trabalho de pelo menos uma hora, mediante pagamento de uma remuneração ou com vista a um benefício ou ganho familiar em dinheiro ou em géneros; b) tinha um emprego, não estava ao serviço, mas tinha uma ligação formal com o seu emprego; c) tinha uma empresa, mas não estava temporariamente ao trabalho por uma razão específica; d) estava em situação de pré-reforma, mas encontrava-se a trabalhar no período de referência.

Empregadas/os a tempo completo no total de empregadas/os

População empregada a tempo completo / População empregada x 100.

Empregadas/os no setor terciário no total de empregadas/os

População empregada do setor terciário / População empregada x 100.

Empregadas/os por conta de outrem no total de empregadas/os

População empregada por conta de outrem / População empregada x 100.

Empregadas/os por conta própria no total de empregadas/os

População empregada por conta própria / População empregada x 100.

Estabelecimento

Empresa ou parte de uma empresa (fábrica, oficina, mina, armazém, loja, entreposto, etc.) situada num local topograficamente identificado. Nesse local ou a partir dele exercem-se atividades económicas para as quais, regra geral, uma ou várias pessoas trabalham (eventualmente a tempo parcial), por conta de uma mesma empresa.

Ganho

Montante ilíquido em dinheiro e/ou géneros, pago ao trabalhador, com carácter regular em relação ao período de referência, por tempo trabalhado ou trabalho fornecido no período normal e extraordinário. Inclui, ainda, o pagamento de horas remuneradas mas não efetuadas (férias, feriados e outras ausências pagas).

Horas efetivamente trabalhadas

Número total de horas que o pessoal ao serviço efetivamente consagrou ao trabalho. Inclui as horas extraordinárias. Inclui ainda o tempo passado no local de trabalho na execução de trabalhos tais como a preparação dos instrumentos de trabalho, preparação e manutenção de ferramentas, os tempos de trabalhos mortos mas pagos, devidos a ausências ocasionais de trabalho, paragem de máquinas ou acidentes e pequenas pausas para café. Exclui as horas de ausências independentemente de terem sido remuneradas ou não.

Horas extraordinárias remuneradas

Horas efetuadas para além da duração normal de trabalho e que são remuneradas a taxas majoradas em relação à remuneração das horas normais.

Inativas/os por 100 empregados

População inativa / População empregada x 100.

Inativo

Indivíduo que, independentemente da sua idade, no período de referência não podia ser considerado economicamente ativo, isto é, não estava empregado, nem desempregado.

Inativo à procura de emprego mas não disponível

Inativo com idade dos 15 aos 74 anos que, no período de referência, tinha procurado ativamente um trabalho ao longo de um período específico (no período de referência ou nas três semanas anteriores), mas não estava disponível para trabalhar. A procura ativa traduz as seguintes diligências: 1) contacto com centros de emprego público ou agências privadas de colocações; 2) contacto com empregadores; 3) contactos pessoais ou com associações sindicais; 4) colocação, resposta ou análise de anúncios; 5) procura de terrenos, imóveis ou equipamentos; 6) realização de provas ou entrevistas para seleção; 7) solicitação de licenças ou recursos financeiros para a criação de empresa própria. A disponibilidade para aceitar um trabalho é fundamentada com: 1) o desejo de trabalhar; 2) a vontade de ter um trabalho remunerado ou uma atividade por conta própria, no caso de se poder obter os recursos necessários; 3) a possibilidade de começar a trabalhar num período específico (período de referência ou as duas semanas seguintes).

Inativo disponível mas que não procura emprego

Inativo com idade dos 15 aos 74 anos que, no período de referência, estava disponível para trabalhar, mas não tinha procurado um emprego ao longo de um período específico (o período de referência ou as três semanas anteriores).

Nível de escolaridade

Nível ou grau de ensino mais elevado que o indivíduo concluiu ou para o qual obteve equivalência, e em relação ao qual tem direito ao respetivo certificado ou diploma.

Nível de habilitação

Grau completo de habilitação académica mais elevado do trabalhador. Inferior ao 1º ciclo (inclui: não sabe ler nem escrever e sabe ler e escrever sem possuir o 1º ciclo do ensino básico); 1º ciclo (inclui: o ensino primário até ao 4º ano e o ensino básico com cursos de índole profissional); 2º ciclo (inclui ensino preparatório, telescola ou antigo 2º ano do liceu, 2º ciclo do ensino básico com cursos de índole profissional); 3º ciclo (inclui: ensino até 9º ano ou antigo 5º ano do liceu, ensino técnico - curso geral comercial, curso geral industrial e curso geral de artes visuais, 3º ciclo do ensino básico com cursos de índole profissional e cursos das escolas profissionais nível II); ensino secundário (inclui: ensino até ao 12º ano ou equivalente com cursos de índole profissional, ensino secundário liceal complementar; ensino secundário técnico-profissional e cursos das escolas profissionais nível III); bacharelato e licenciatura (inclui mestrado ou doutoramento).

População ativa

Conjunto de indivíduos com idade mínima de 15 anos que, no período de referência, constituíam a mão de obra disponível para a produção de bens e serviços que entram no circuito económico (empregados e desempregados).

População inativa

Conjunto de indivíduos, qualquer que seja a sua idade que, no período de referência, não podiam ser considerados economicamente ativos, isto é, não estavam empregados, nem desempregados.

Profissão principal

Profissão que o indivíduo ocupou mais tempo no período de referência.

Proporção de desemprego de longa duração

População desempregada há 1 ano ou mais / População desempregada x 100.

Quadros e técnicos superiores

Quadros e técnicos da área administrativa, comercial ou de produção da empresa com funções de coordenação nessas áreas de acordo com planificação estabelecida superiormente, bem como funções de responsabilidade, ambas requerendo conhecimentos técnico-científicos de nível superior.

Quadros superiores e especialistas no total de empregadas/os

População empregada como quadros superiores da administração pública, dirigentes e quadros superiores de empresa ou especialistas das profissões intelectuais e científicas / População empregada x 100.

Reformado

Indivíduo que, tendo cessado o exercício de uma profissão, por decurso de tempo regulamentar, por limite de idade, por incapacidade ou por razões disciplinares, beneficia de uma pensão de reforma.

Remuneração de base

Montante ilíquido (antes da dedução de quaisquer descontos) em dinheiro e/ou géneros, pago com carácter regular e garantido ao trabalhador no período de referência e correspondente ao período normal de trabalho.

Salário base

Vide "Remuneração de Base".

Situação na profissão

Relação de dependência ou independência de um indivíduo ativo no exercício da profissão, em função dos riscos económicos em que incorre e da natureza do controlo que exerce na empresa.

Subemprego de trabalhadores a tempo parcial

Conjunto de trabalhadores, a tempo parcial e com idades dos 15 aos 74 anos que, no período de referência, declararam pretender trabalhar mais horas do que as que habitualmente trabalhavam em todas as atividades e estavam disponíveis para começar a trabalhar as horas pretendidas num período específico (o período de referência ou as duas semanas seguintes).

Taxa de atividade (15 e mais anos)

Taxa que permite definir a relação entre a população ativa e a população em idade ativa (população com 15 e mais anos de idade).

Taxa de atividade de um grupo etário específico

População ativa desse grupo etário / População residente desse grupo etário x 100.

Taxa de atividade feminina

População ativado sexo feminino / População residente do sexo feminino x 100.

Taxa de atividade total

Taxa que permite definir o peso da população ativa sobre o total da população.

Taxa de desemprego

Taxa que permite definir o peso da população desempregada sobre o total da população ativa.

Taxa de desemprego 15-24 anos

População desempregada dos 15 aos 24 anos / População ativa dos 15 aos 24 anos x 100.

Taxa de desemprego feminino

População desempregada do sexo feminino / População ativa do sexo feminino x 100.

Taxa de emprego (15 e mais anos)

Taxa que permite definir a relação entre a população empregada e a população em idade ativa (população com 15 e mais anos de idade).

Taxa de emprego de um grupo etário específico

População empregada desse grupo etário / População residente desse grupo etário x 100.

Taxa de TCO (trabalhadoras/es por conta de outrem) em estabelecimentos com <10 trabalhadoras/es

TCO em estabelecimentos com menos do que 10 trabalhadoras/es / Total de TCO.

Taxa de TCO (trabalhadoras/es por conta de outrem) em estabelecimentos com > 250 trabalhadoras/es

TCO em estabelecimentos com mais do que 250 trabalhadoras/es / Total de TCO.

Trabalhador a tempo completo

Trabalhador cujo período de trabalho tem uma duração igual ou superior à duração normal de trabalho em vigor na empresa/instituição, para a respetiva categoria profissional ou na respetiva profissão.

Trabalhador a tempo parcial

Trabalhador cujo período de trabalho tem uma duração inferior à duração normal de trabalho em vigor na empresa/instituição, para a respetiva categoria profissional ou na respetiva profissão.

Trabalhador com contrato a termo

Indivíduo ligado à empresa/instituição por um contrato reduzido a escrito com fixação do seu termo e com menção concretizada de modo justificativo: a) a termo certo: quando no contrato escrito conste expressamente a estipulação do prazo de duração do contrato e a indicação do seu termo; b) a termo incerto: quando o contrato de trabalho dure por todo o tempo necessário à substituição do trabalhador ausente ou à conclusão da atividade, tarefa ou obra cuja execução justifica a sua celebração.

Trabalhador com contrato permanente

Indivíduo ligado à empresa/instituição por um contrato de trabalho sem termo ou de duração indeterminada.

Trabalhador permanente

Ver “Trabalhador com Contrato Permanente”.

Trabalhador por conta de outrem

Indivíduo que exerce uma atividade sob a autoridade e direção de outrem, nos termos de um contrato de trabalho, sujeito ou não a forma escrita, e que lhe confere o direito a uma remuneração, a qual não depende dos resultados da unidade económica para a qual trabalha.

Trabalhador por conta própria

Indivíduo que exerce uma atividade independente, com associados ou não, obtendo uma remuneração que está diretamente dependente dos lucros (realizados ou potenciais) provenientes de bens ou serviços produzidos. Os associados podem ser, ou não, membros do agregado familiar. Um trabalhador por conta própria pode ser classificado como trabalhador por conta própria como isolado ou como empregador.

Subcapítulo 6 - Proteção Social

Abono de família para crianças e jovens

Prestação pecuniária mensal, de montante variável em função do nível de rendimentos, da composição do agregado familiar e da idade do respetivo titular, visando compensar os encargos familiares respeitantes ao sustento e educação das crianças e jovens. O direito ao abono de família é reconhecido a crianças e jovens inseridos em agregados familiares cujos rendimentos de referencia, agrupados em escalões, podem variar entre os 0.5 e um máximo de 5 vezes o indexante dos apoios sociais (IAS), e às crianças e jovens considerados pessoas isoladas. Esta prestação é atribuída em função do nascimentos com vida, do não exercício de atividade laboral e de limites de idade que podem ir dos 16 aos 24 anos consoante os níveis de escolaridade seguidos. O valor desta prestação é acrescido sempre que estejam reunidas as condições para atribuição da majoração e do montante adicional do abono de família para crianças e jovens.

Beneficiário

Pessoa inscrita como titular do direito a proteção social no âmbito dos Regimes da Segurança Social, contributivos e não contributivos.

Descendentes

Descendentes do 1º grau do beneficiário ou do cônjuge e os descendentes além do 1º grau (netos, bisnetos), desde que sejam órfãos de pai e mãe ou que tenham direitos através dos pais.

Doença

Estado do organismo em que existem alterações anatómicas ou perturbações funcionais que o afastam das condições normais.

Equiparados a descendentes

Os tutelados, adotados e menores confiados ao beneficiário ou respetivo cônjuge por decisão dos tribunais ou dos serviços tutelares de menores, bem como os menores que, mediante confiança judicial ou administrativa se encontram a seu cargo com vista a futura adoção.

Número médio de dias de subsídio de doença

Dias processados de subsídio de doença / Número de beneficiários de subsídio de doença.

Número médio de dias de subsídios de desemprego processados

Dias processados de subsídios de desemprego / Número de beneficiários de subsídios de desemprego.

Pensão

Prestação pecuniária mensal de atribuição continuada nas eventualidades: morte (pensão de sobrevivência), invalidez, doença profissional e velhice.

Pensão de invalidez

Prestação pecuniária mensal concedida em vida dos beneficiários que havendo completado um prazo de garantia de 60 meses de registo de remunerações (para todos os regimes excluindo o regime de seguro social voluntário em que o prazo é de 72 meses com entrada de contribuições) e antes de atingirem a idade de reforma por velhice, se encontrem, por motivo de doença ou acidente definitivamente incapacitados de trabalhar na sua profissão.

Pensão de sobrevivência

Regime Geral de Segurança Social, Regime Especial de Segurança Social de Atividades Agrícolas e Regime Seguro Social Voluntário: prestação pecuniária mensal concedida a familiares dos beneficiários cônjuges, ex-cônjuges, descendentes ou equiparados, ascendentes que à data da morte tenham completado 36 meses de contribuições, pertencentes aos regimes acima referidos, excluindo o regime de seguro social voluntário em que o prazo é de 72 meses com entrada de contribuições.

Pensão de velhice

Prestação pecuniária mensal, concedida em vida dos beneficiários que, tenham completado 15 anos civis com entrada de contribuições, com uma densidade contributiva de, pelo menos, 120 dias de registo de remunerações por ano (excluindo o regime de seguro social voluntário em que o prazo é de 144 meses com entrada de contribuições) e com idade mínima de 65 anos, para o sexo masculino. Para o sexo feminino a idade estava fixada em 62 anos até 1993 e, a partir de 1994, irá evoluir de 62 para 65 com um aumento de 6 meses por ano civil.

Pensionista

Titular de um prestação pecuniária nas eventualidades de: invalidez, velhice, doença profissional ou morte.

Prestações familiares

Pagamentos às famílias que beneficiam dos Regimes de Segurança Social, (com exceção de alguns grupos do R.S.S.V. e do R.T.I.) que são assegurados pelas Instituições Gestoras daqueles regimes e que se detinham a compensar os encargos familiares decorrentes de situações geradoras de agravamento de despesas das famílias.

Rendimento social de inserção (RSI)

Prestação incluída no subsistema de solidariedade e num programa de inserção, de modo a conferir às pessoas e aos seus agregados familiares apoios adaptados à sua situação pessoal, que contribuam para a satisfação das suas necessidades essenciais e que favoreçam a progressiva inserção laboral, social e comunitária.

Segurança social

Conjunto de sistemas e subsistemas de direito exercido nos termos estabelecidos na Constituição, nos instrumentos internacionais aplicáveis e na Lei de Bases da Segurança Social.

Subsídio de desemprego

Prestação pecuniária concedida aos trabalhadores que reúnam, na generalidade, as seguintes condições: terem sido trabalhadores por conta de outrem, durante, pelo menos, 540 dias de trabalho com o correspondente registo de remuneração num período de 24 meses imediatamente anterior à data de desemprego; tenham capacidade e disponibilidade para o trabalho; estejam em situação de desemprego involuntário; estejam inscritos nos centros de emprego; contribuam sobre salários reais.

Subsídio de doença

Prestação pecuniária concedida aos trabalhadores em caso de doença. É atribuída nos termos da pensão de invalidez (ver pensão de invalidez).

Subsídio de funeral

Prestação pecuniária única de montante fixo concedida ao beneficiário, que visa compensar despesas de funeral, pelo falecimento de familiares – cônjuge, descendentes ou equiparados e ascendentes a cargo ou descendentes que confirmam direito ao Subsídio Mensal Vitalício e nas situações relativas a fetos ou nados-mortos. É atribuído aos beneficiários de todos os regimes, exceto do Regime Não Contributivo ou Equiparados e beneficiários do esquema obrigatório do Regime Geral dos Trabalhadores Independentes.

Subsídio mensal vitalício

Prestação pecuniária mensal atribuída aos descendentes ou equiparados dos beneficiários ou do cônjuge, com idade superior a 24 anos e que se encontrem nalguma das situações condicionantes da bonificação do subsídio familiar a crianças e jovens deficientes, não podendo, contudo, beneficiar da pensão social de invalidez. O montante é igual ao da pensão social do regime não contributivo.

Subsídio parental inicial

Prestação pecuniária concedida à mãe e ao pai trabalhadores por um período até 120 ou 150 dias consecutivos, consoante a opção dos progenitores, e cujo gozo pode ser partilhado após o parto. Aos períodos indicados são acrescidos 30 dias consecutivos nas situações de partilha da licença, no caso de cada um dos progenitores gozar, em exclusivo, um período de 30 dias consecutivos, ou dois períodos de 15 dias consecutivos, após o período de gozo de licença parental inicial exclusiva da mãe. No caso de nascimentos múltiplos, aos períodos previstos acrescem 30 dias por cada gémeo além do primeiro.

Subsídio por assistência de terceira pessoa

Prestação pecuniária mensal que visa compensar o acréscimo de encargos familiares e é atribuída: a) aos beneficiários com descendentes ou equiparados com direito a subsídio familiar, a crianças e jovens com bonificação por deficiência ou ao subsídio mensal vitalício, que se encontrem numa situação de dependência por causas exclusivamente imputáveis à deficiência (sem usufruírem do subsídio de educação especial); b) aos pensionistas de sobrevivência, invalidez ou velhice do regime geral da Segurança Social que se encontrem em situação de dependência.

Valor médio anual das pensões

Valor das pensões processadas dos regimes de velhice, invalidez e sobrevivência / Número de beneficiários (pensionistas).

Valor médio anual das pensões de invalidez

Valor das pensões processadas dos regimes de invalidez / Número de beneficiários (pensionistas).

Valor médio anual das pensões de sobrevivência

Valor das pensões processadas dos regimes de sobrevivência / Número de beneficiários (pensionistas).

Valor médio anual das pensões de velhice

Valor das pensões processadas dos regimes de velhice / Número de beneficiários (pensionistas).

Valor médio das prestações familiares

Montante processado de prestações familiares / Número de beneficiários de prestações familiares.

Valor médio do subsídio de desemprego

Montante processado de subsídios de desemprego / Número de beneficiários de subsídios de desemprego.

Valor médio do subsídio de doença

Montante processado de subsídio de doença e prestações compensatórias / Número de beneficiários de subsídio de doença.

CAPÍTULO III - A ATIVIDADE ECONÓMICA

Subcapítulo 1 - Contas Regionais

Emprego

O emprego compreende todas as pessoas (tanto trabalhadores por conta de outrem como trabalhadores por conta própria) que exercem uma atividade produtiva abrangida pela definição de produção dada pelo sistema.

FBCF no total do VAB

FBCF da região / VAB da região x 100.

Formação bruta de capital fixo

Indicador macro económico que consiste nas aquisições de ativos fixos, líquidas de cessões, efetuadas por produtores residentes durante um dado período, e em determinados acréscimos ao valor de ativos não produzidos, obtidos através da atividade produtiva de unidades de produção ou institucionais. Os ativos fixos são ativos produzidos, utilizados na produção durante mais de um ano. Distinguem-se os seguintes tipos de formação bruta de capital fixo: 1) habitações; 2) outros edifícios e construções, incluindo as principais melhorias em terrenos; 3) maquinaria e equipamento, como navios, automóveis e computadores; 4) sistemas de armas; 5) recursos biológicos cultivados (por exemplo, árvores e efetivos pecuários); 6) custos de transferência de propriedade de ativos não produzidos, como terrenos, contratos, locações e licenças; 7) investigação e desenvolvimento (I&D), incluindo a produção de I&D disponível gratuitamente; 8) exploração e avaliação mineral; 9) software informático e bases de dados; 10) originais literários, artísticos ou recreativos; 11) outros direitos de propriedade intelectual.

Índice de disparidade do PIB per capita (Portugal=100)

PIB per capita da região / PIB per capita de Portugal x 100.

PIB em % do total de Portugal

PIB da região / PIB Portugal x 100.

PIB per capita (em valor)

PIB da região / População média da região x 1 000.

Produtividade aparente do trabalho (VAB/emprego total)

VAB da região ou do ramo / Emprego total da região ou do ramo.

Produto interno bruto a preços de mercado - PIBpm

Resultado final da atividade de produção das unidades produtivas residentes na região ou no país no período de referência e que é calculado segundo a ótica da produção, da despesa e do rendimento. Segundo a ótica da produção, o PIBpm é igual à soma dos valores acrescentados brutos dos diferentes sectores institucionais ou ramos de atividade, mais os impostos líquidos dos subsídios aos produtos (que não sejam afetados aos sectores e ramos de atividade); Segundo a ótica da despesa, o PIB é igual à soma das utilizações finais de bens e serviços (consumo final efetivo e formação bruta de capital) das unidades institucionais residentes, mais a exportação e menos a importação de bens e serviços; Segundo a ótica do rendimento, o PIB é igual à soma das utilizações da conta de exploração do total da economia (remuneração dos empregados, impostos sobre a produção e a importação líquidos de subsídios, excedente de exploração bruto e rendimento misto do total da economia).

Produto interno bruto regional

Produto interno bruto avaliado a preços de mercado que corresponde à soma do valor acrescentado bruto a preços de base, com os impostos líquidos de subsídios, aos produtos e à importação, por região. A soma dos PIBR a preços de mercado por região, incluindo o PIBR do território extrarregional, é igual ao PIB a preços de mercado.

Ramo de atividade

Agrupamento de unidades de atividade económica (UAE) locais que exercem o mesmo tipo de atividade produtiva, independentemente do facto de as unidades institucionais às quais pertencem gerarem ou não produção mercantil ou não mercantil. Ao nível mais pormenorizado de classificação, um ramo de atividade compreende o conjunto das UAE locais inseridas numa mesma classe (quatro dígitos) da NACE Rev. 2 e que exercem a mesma atividade, tal como definido na NACE Rev. 2.

RDB per capita

RDB da região / População média da região x 1 000.

Remuneração média

Remunerações da região ou do ramo / Emprego remunerado da região ou do ramo.

Remunerações dos empregados

Total das remunerações, em dinheiro ou em espécie, a pagar pelos empregadores aos empregados como retribuição pelo trabalho prestado por estes últimos no período de referência. As remunerações dos empregados subdividem-se em: a) ordenados e salários: ordenados e salários em dinheiro; ordenados e salários em espécie; b) contribuições sociais dos empregadores: contribuições sociais efetivas dos empregadores; contribuições sociais imputadas dos empregadores.

Remunerações no total do VAB

Remunerações da região ou do ramo / VAB da região ou do ramo x 100.

Rendimento disponível

Saldo da conta de distribuição secundária do rendimento, a qual traduz a forma como o saldo dos rendimentos primários de um setor institucional é afetado pela redistribuição: impostos correntes sobre o rendimento, património, entre outros; contribuições e prestações sociais (com exceção das transferências sociais em espécie) e outras transferências correntes.

Território extra-regional

O território extrarregional é composto por partes do território económico de um país que não se podem ligar diretamente a uma única região. Consiste em: a) o espaço aéreo nacional, as águas territoriais e a plataforma continental situada em águas internacionais em relação à qual o país dispõe de direitos exclusivos; b) os enclaves territoriais [isto é, os territórios geográficos situados no resto do mundo e utilizados, em virtude de tratados internacionais ou de acordos entre Estados, por administrações públicas do país (embaixadas, consulados, bases militares, bases científicas, etc.); c) os jazigos petrolíferos, de gás natural, etc. situados em águas internacionais, fora da plataforma continental do país, explorados por unidades residentes.

VAB em % do total da região

VAB do ramo da região / VAB da região x 100.

Valor acrescentado bruto (VAB) / Avaliação do VAB

Corresponde ao saldo da conta de produção, a qual inclui em recursos, a produção, e em empregos, o consumo intermédio, antes da dedução do consumo de capital fixo. Tem significado económico tanto para os setores institucionais como para os ramos de atividade. O VAB é avaliado a preços de base, ou seja não inclui os impostos líquidos de subsídios sobre os produtos.

Subcapítulo 2 – Preços

Preço no consumidor

Quantia paga pelas famílias na aquisição de bens e serviços individuais baseados em transações monetárias. Esta quantia corresponde ao valor que o adquirente efetivamente paga no momento de aquisição e inclui todos os impostos indiretos líquidos de subsídios sobre os produtos, reduções e descontos desde que de aplicação generalizada aos consumidores, e exclui juros e outros custos associados à compra a crédito.

Variação média anual total do índice de preços no consumidor

$(\text{IPC Total no ano } N / \text{IPC Total no ano } N-1 - 1) \times 100.$

Subcapítulo 3 – Empresas

Custos das mercadorias vendidas e matérias consumidas

Valor que representa a contrapartida das saídas das existências de mercadorias e/ou matérias-primas, subsidiárias e de consumo por venda ou integração no processo produtivo.

Debt to equity ratio

Avalia o nível de endividamento da empresa e o seu grau de dependência face aos seus credores.

Densidade de empresas

Número de empresas / Área do município (km²).

Densidade de estabelecimentos

Número de estabelecimentos / Área do município (km²)

Empresa

Entidade jurídica (pessoa singular e coletiva) correspondente a uma unidade organizacional de produção de bens e serviços, usufruindo de uma certa autonomia de decisão, nomeadamente quanto à afetação dos seus recursos correntes. Uma empresa exerce uma ou várias atividades, num ou vários locais.

Empresa individual

Tipo de unidade empresarial que abrange as formas jurídicas de empresário em nome individual e trabalhador independente.

Endividamento

Grau de participação de capitais alheios no financiamento da empresa.

Estabelecimento

Empresa ou parte de uma empresa (fábrica, oficina, mina, armazém, loja, entreposto, etc.) situada num local topograficamente identificado. Nesse local ou a partir dele exercem-se atividades económicas para as quais, regra geral, uma ou várias pessoas trabalham (eventualmente a tempo parcial), por conta de uma mesma empresa.

Formação bruta de capital fixo

A formação bruta de capital fixo engloba as aquisições líquidas de cessões, efetuadas por produtores residentes, de ativos fixos durante um determinado período e determinadas mais valias dos ativos não produzidos obtidas através da atividade produtiva de unidades produtivas ou institucionais. Os ativos fixos são ativos corpóreos ou incorpóreos resultantes de processos de produção, que são por sua vez utilizados, de forma repetida ou continuada, em processos de produção por um período superior a um ano.

Fornecimentos e serviços externos

Todos os custos por aquisição de bens de consumo corrente que não sejam existências e de serviços prestados por entidades externas à unidade estatística de observação.

Gastos com pessoal

Valor que corresponde aos gastos com o pessoal ao serviço da entidade, reconhecidos no período, como benefícios dos empregados e independentemente de serem processados no período de referência ou em períodos subsequentes, tais como: remunerações dos órgãos sociais, remunerações do pessoal, benefícios pós-emprego, indemnizações, encargos sobre remunerações, seguros de acidentes no trabalho e doenças profissionais, gastos de ação social e outros gastos com o pessoal.

Gastos com pessoal per capita

A parte do valor criado que se destina a remunerar o fator trabalho.

Gastos e perdas

Valor que corresponde às diminuições nos benefícios económicos durante o período contabilístico na forma de exfluxos, deprecimentos de ativos ou incorrência de passivos que resultem em diminuições do capital próprio e que não sejam as diminuições relacionadas com distribuições aos participantes no capital próprio.

Indicador de concentração do VAB das 4 maiores empresas

VAB das 4 maiores empresas / VAB das empresas x 100.

Indicador de concentração do VAB dos municípios

Corresponde à metade da soma dos valores absolutos das diferenças entre a quota do valor acrescentado bruto de cada município e a quota do número de municípios expressa em percentagem.

Indicador de concentração do volume de negócios das 4 maiores empresas

Volume de negócios das 4 maiores empresas / Volume de negócios das empresas x 100.

Indicador de concentração do volume de negócios dos municípios

Corresponde à metade da soma dos valores absolutos das diferenças entre a quota do volume de negócios de cada município e a quota do número de municípios expressa em percentagem.

Morte de empresas

Número de empresas que cessaram a atividade. Considera-se cessada a atividade, uma vez verificada a dissolução de uma combinação de fatores de produção, desde que não existam quaisquer outras empresas envolvidas no processo. Neste número não se incluem as empresas que cessaram a sua atividade devida a fusão, aquisição maioritária, dissolução ou reestruturação de um conjunto de empresas. Não se incluem, igualmente, as saídas de uma subpopulação devidas apenas a uma mudança da atividade.

Nascimento de empresas

Corresponde à criação de uma combinação de fatores de produção, com a restrição de que não existem outras empresas envolvidas nesse acontecimento.

Número médio de pessoal ao serviço nos nascimentos de empresas

Pessoas ao serviço nos nascimentos de empresas / Total de nascimentos de empresas

Peso do EBE no VAB

A parte do valor criado que se destina a remunerar o capital, correspondente ao quociente entre o EBE e o VAB

Peso dos gastos com o pessoal no valor acrescentado bruto

A parte do valor criado que se destina a remunerar o fator trabalho. Corresponde ao quociente entre o total dos gastos com o pessoal e o valor acrescentado bruto (VAB).

Pessoal ao serviço

Pessoas que, no período de referência, participaram na atividade da empresa/instituição, qualquer que tenha sido a duração dessa participação, nas seguintes condições: a) pessoal ligado à empresa/instituição por um contrato de trabalho, recebendo em contrapartida uma remuneração; b) pessoal ligado à empresa/instituição, que por não estar vinculado por um contrato de trabalho, não recebe uma remuneração regular pelo tempo trabalhado ou trabalho fornecido (p. Ex.: proprietários-gerentes, familiares não remunerados, membros ativos de cooperativas); c) pessoal com vínculo a outras empresas/instituições que trabalharam na empresa/instituição sendo por esta diretamente remunerados; d) pessoas nas condições das alíneas anteriores, temporariamente ausentes por um período igual ou inferior a um mês por férias, conflito de trabalho, formação profissional, assim como por doença e acidente de trabalho. Não são consideradas como pessoal ao serviço as pessoas que: i) se encontram nas condições descritas nas alíneas a), b), e c) e estejam temporariamente ausentes por um período superior a um mês; ii) os trabalhadores com vínculo à empresa/instituição deslocados para outras empresas/instituições, sendo nessas diretamente remunerados; iii) os trabalhadores a trabalhar na empresa/instituição e cuja remuneração é suportada por outras empresas/instituições (p. ex.: trabalhadores temporários); iv) os trabalhadores independentes (p. ex.: prestadores de serviços, também designados por “recibos verdes”).

Pessoal ao serviço nos estabelecimentos por indivíduo residente com 15 ou mais anos

Pessoal ao serviço nos estabelecimentos / Número de indivíduos residentes com 15 ou mais anos

Pessoal ao serviço por empresa

Pessoal ao serviço nas empresas / Número de empresas.

Pessoal ao serviço por estabelecimento

Pessoal ao serviço nos estabelecimentos / Número de estabelecimentos

Produtividade aparente do trabalho

Contribuição do fator trabalho utilizado pela empresa, medida pelo valor acrescentado bruto gerado por cada unidade de pessoal ao serviço.

Produtividade do trabalho ajustada ao salário

Contribuição do fator trabalho utilizado pelas empresas, medida pelo valor acrescentado bruto gerado por cada unidade monetária dispendida em custos com pessoal, assumindo que cada trabalhador não remunerado tem associado um valor de custos com pessoal idêntico ao dos restantes trabalhadores.

Proporção de empresas com menos de 10 pessoas ao serviço

Número de empresas com menos de 10 pessoas ao serviço / Número de empresas x 100.

Proporção de empresas com menos de 250 pessoas ao serviço

Número de empresas com mais de 9 e menos de 250 pessoas ao serviço / Número de empresas x 100.

Proporção de empresas individuais

Número de empresas individuais / Número de empresas x 100

Proporção de estabelecimentos com menos de 10 pessoas ao serviço

Número de estabelecimentos com menos de 10 pessoas ao serviço / Número de estabelecimentos x 100

Proporção de estabelecimentos cuja sede se situa na unidade territorial

Número de estabelecimentos cuja sede se situa na unidade territorial / Número de estabelecimentos x 100

Proporção de pessoal ao serviço das empresas maioritariamente estrangeiras

Emprego de empresas com participação de capital estrangeiro superior a 50% / Emprego das empresas x 100.

Proporção de pessoal ao serviço em atividades de tecnologias de informação e da comunicação (TIC)

VAB dos grupos da CAE-Rev.3: 261, 262, 263, 264, 268, 465, 582, 61, 62, 631, 951 / VAB das empresas x 100.

Proporção do VAB nas empresas em setores de alta e média-alta tecnologia

VAB das divisões/grupos da CAE-Rev.3: 20, 21, 25.4, 26, 27, 28, 29, 30.2, 30.3, 30.4, 30.9, 32.5, 59, 60, 61, 62, 63, 72 / VAB das empresas x 100.

Proporção dos nascimentos de empresas em setores de alta e média-alta tecnologia

Número de nascimentos de empresas em sectores de alta e média alta tecnologia (divisões/grupos da CAE-Rev.3: 20, 21, 25.4, 26, 27, 28, 29, 30.2, 30.3, 30.4, 30.9, 32.5, 59, 60, 61, 62, 63, 72) / Número de nascimentos de empresas x 100.

Rendibilidade operacional das vendas

Indicador económico-financeiro que mede a capacidade da empresa para gerar resultados a partir das vendas e das prestações de serviços.

Rendimentos e ganhos

Valor que corresponde aos aumentos nos benefícios económicos durante o período contabilístico na forma de influxos, aumentos de ativos, ou diminuições de passivos que resultem em aumentos no capital próprio e que não sejam os benefícios relacionados com as contribuições dos participantes no capital próprio.

Sobrevivência da empresa

Uma empresa sobrevive se estiver em atividade em termos de volume de negócios e/ou emprego em qualquer período do ano ou se a unidade legal a que está ligada tiver cessado a atividade, mas esta tenha sido retomada por uma ou mais unidades legais novas, criadas especificamente para utilizar os fatores de produção dessa empresa.

Taxa de investimento

O peso da formação bruta de capital fixo em relação ao valor acrescentado fixo.

Taxa de mortalidade de empresas

Quociente entre o número de mortes e o número de empresas activas no período de referência.

Taxa de natalidade de empresas

Quociente entre o número de mortes e o número de empresas ativas no período de referência.

Taxa de sobrevivência

Quociente entre o número de empresas ativas em n que tendo nascido em n-1 sobreviveram 1 anos, e o número de nascimentos em n-t.

Taxa de valor acrescentado bruto

Determina a natureza da atividade da empresa através do peso do valor acrescentado bruto em cada unidade produzida.

Tecnologias da informação e comunicação (TIC)

Ramo da ciência da computação e da utilização prática que tenta classificar, conservar e disseminar a informação. É uma aplicação de sistemas de informação e de conhecimento em especial aplicados nos negócios e na aprendizagem. São os aparelhos de hardware e de software que formam a estrutura eletrónica de apoio à lógica da informação.

Valor acrescentado bruto - VAB

Corresponde ao saldo da conta de produção, a qual inclui em recursos, a produção, e em empregos, o consumo intermédio, antes da dedução do consumo de capital fixo. Tem significado económico tanto para os setores institucionais como para os ramos de atividade. O VAB é avaliado a preços de base, ou seja, não inclui os impostos líquidos de subsídios sobre os produtos.

Valor acrescentado bruto a preços de mercado - VABpm

Volume de negócios + Variação de existências + Trabalhos para a própria empresa + Proveitos suplementares - Custos das mercadorias vendidas e das matérias consumidas - Fornecimentos e serviços externos.

Volume de negócios

Quantia líquida das vendas e prestações de serviços (abrangendo as indemnizações compensatórias) respeitantes às atividades normais das entidades, conseqüentemente após as reduções em vendas e não incluindo nem o imposto sobre o valor acrescentado nem outros impostos diretamente relacionados com as vendas e prestações de serviços. Na prática, corresponde ao somatório das contas 71 e 72 do Plano Oficial de Contabilidade.

Volume de negócios por empresa

Volume de negócios das empresas / Número de empresas.

Volume de negócios por estabelecimento

Volume de negócios dos estabelecimentos / Número de estabelecimentos.

Subcapítulo 4 - Comércio Internacional**Bens de alta tecnologia**

Ver "Produtos de alta tecnologia".

Comércio extracomunitário

Exportação de mercadorias de Portugal para países terceiros e/ou importação por Portugal de mercadorias com origem em países terceiros.

Comércio internacional

Conjunto do comércio intracomunitário e do comércio extracomunitário, ou seja o conjunto das entradas e/ou saídas de mercadorias.

Comércio intracomunitário

Expedição e/ou chegada de mercadorias transacionadas entre Portugal e os restantes Estados-membros da União Europeia.

Estado membro

Território estatístico definido por cada país pertencente à União Europeia no território estatístico comunitário.

Exportação

Somatório das expedições de mercadorias efetuadas por Portugal para os restantes Estados-membros, com as exportações de Portugal para os países terceiros.

Grau de abertura

$(\text{Exportações} + \text{Importações}) / \text{PIB} \times 100$.

Importação

Somatório das chegadas a Portugal de mercadorias provenientes dos restantes Estados-membros, com as importações portuguesas com origem em países terceiros.

Intensidade exportadora

Exportações / PIB x 100.

Intrastat

Sistema permanente de recolha estatística, instaurado com vista ao estabelecimento das estatísticas das trocas de bens entre os Estados Membros da União Europeia.

País de destino

Último país ou território estatístico conhecido, no momento da expedição/exportação, para o qual as mercadorias devem ser expedidas/exportadas.

País de origem

País ou território estatístico onde os produtos naturais foram extraídos ou produzidos ou, tratando-se de produtos em obra, onde foram fabricados.

País terceiro

Qualquer país ou território que não faça parte do território estatístico da União Europeia.

Produtos de alta tecnologia

Produtos técnicos cuja fabricação envolve uma elevada intensidade de I&D. Inclui os seguintes produtos: aeroespacial, armamento, computadores/equipamento de escritório, instrumentos científicos, máquinas elétricas, máquinas não elétricas, eletrónicos/telecomunicações, farmacêuticos e químicos.

Proporção das exportações de bens de alta tecnologia no total das exportações

(Exportações de bens de alta tecnologia / Total de exportações) x 100.

Proporção das exportações intracomunitárias (UE28) no total das exportações

(Exportações intracomunitárias / Total de exportações) x 100.

Proporção das exportações para Espanha no total das exportações

(Exportações para Espanha / Total de exportações) x 100.

Proporção das exportações para os 4 principais mercados no total das exportações

(Soma das exportações para os 4 principais mercados / Total de exportações) x 100.

Proporção das importações dos 4 principais mercados no total das importações

(Soma das importações dos 4 principais mercados / Total de importações) x 100.

Proporção das importações intracomunitárias (UE28) no total das importações

(Importações intracomunitárias / Total de importações) x 100.

Proporção das importações provenientes de Espanha no total das importações

(Importações provenientes de Espanha / Total de importações) x 100.

Taxa de cobertura das importações pelas exportações

(Exportações / Importações) x 100.

Transação no comércio internacional

Qualquer operação comercial ou não, que comporte um movimento de mercadorias que seja objeto das estatísticas do comércio internacional.

Subcapítulo 5 - Agricultura e floresta

Bovinos

Animais domésticos da espécie "bos".

Cabeça normal (CN)

Medida pecuária que relaciona os efetivos, convertidos em cabeças normais, em função das espécies e das idades, através de uma tabela de conversão, e, em que, um animal adulto da espécie bovina corresponde a 1 C.N.

Cabra

Caprino fêmea que já pariu. Inclui as cabras de refugo.

Cabrito

Macho ou fêmea em amamentação da espécie caprina com menos de 1 ano.

Caprinos

Animais domésticos da espécie “Capra”.

Carne aprovada para consumo público

Carne que tenha sido inspecionada e aprovada sem qualquer limitação e tenha sido marcada de acordo com a legislação em vigor.

Chiba coberta

Fêmea nova coberta pela primeira vez, da espécie caprina.

Corpo de bombeiros

Unidade operacional tecnicamente organizada, preparada e equipada para o cabal exercício das missões. Não são considerados corpos de bombeiros as entidades que não tenham por missão o combate e a prevenção contra incêndios.

Culturas permanentes

Culturas que ocupam a terra durante um longo período e fornecem repetidas colheitas, não entrando em rotações culturais. Não incluem os prados e pastagens permanentes. No caso das árvores de fruto só são considerados os povoamentos regulares, com densidade mínima de 100 árvores, ou de 45 no caso de oliveiras, figueiras e frutos secos.

Culturas temporárias

Culturas cujo ciclo vegetativo não excede um ano (as anuais) e também as que são ressemeadas com intervalos que não excedem cinco anos (morangos, espargos, prados temporários, etc.).

Dimensão média do efetivo bovino

Número total de bovinos / número total de explorações com bovinos.

Dimensão média do efetivo caprino

Número total de caprinos / número total de explorações com caprinos.

Dimensão média do efetivo de vacas leiteiras

Número total de vacas leiteiras / número total de explorações com vacas leiteiras.

Dimensão média do efetivo ovino

Número total de ovinos / número total de explorações com ovinos.

Dimensão média do efetivo suíno

Número total de suínos / número total de explorações com suínos.

Equídeos

Animais domésticos da espécie “Equus”, mais vulgarmente designados por cavalos. Esta designação abrange também outras espécies como o burro e a zebra e cruzamentos como a “mula” ou o “macho”.

Exploração agrícola

Unidade técnico-económica que utiliza mão de obra e fatores de produção próprios e que deve satisfazer obrigatoriamente às quatro condições seguintes: a) produzir um ou vários produtos agrícolas; b) atingir ou ultrapassar uma certa dimensão (área, número de animais, etc.); c) estar submetida a uma gestão única; d) estar localizada num lugar determinado e identificável.

Exploração com sistema de rega

Número de explorações com sistema de rega / Número total de explorações x 100.

Exploração com trator

Número de explorações com trator / Número total de explorações x 100.

Forma de exploração

Forma jurídica pela qual o produtor dispõe da terra, determinando a relação existente entre o(s) proprietário(s) das superfícies de exploração e o responsável económico e jurídico de exploração (o produtor), que tem dela a fruição.

Gado

Conjunto de reses criadas para serviços agrícolas e consumo doméstico.

Horta familiar

Superfície normalmente inferior a 20 ares, reservada à cultura de produtos tais como hortícolas, frutos e flores destinados fundamentalmente ao autoconsumo e não para venda.

Idade média da mão-de-obra agrícola familiar

Soma das idades da mão-de-obra agrícola familiar / Mão-de-obra agrícola familiar.

Idade média do produtor agrícola singular

Soma das idades dos produtores agrícolas singulares / número total de produtores agrícolas singulares.

Incêndio florestal

Combustão não limitada no tempo nem no espaço e que atinge uma área florestal.

Leitões

Suínos machos e fêmeas com peso vivo inferior a 20kg.

Mão-de-obra familiar

Pessoas pertencentes ao agregado doméstico do produtor que trabalham na exploração, bem como os membros da família do produtor que não pertencendo ao seu agregado doméstico trabalham regularmente na exploração.

Mão-de-obra não contratada diretamente pelo produtor

Pessoas não contratadas diretamente pelo produtor que efetuam trabalho agrícola na exploração, fazendo-o por conta própria ou por conta de terceiros (caso de cooperativas ou empresas de trabalho à tarefa).

Mão-de-obra não familiar

Pessoas remuneradas pela exploração e ocupadas nos trabalhos agrícolas da exploração que não sejam nem o produtor nem membros da sua família.

Margem bruta

Valor da produção bruta quando são retirados os encargos variáveis referentes a essa produção.

Mato

Terreno onde se verifica a ocorrência de vegetação espontânea composta por matos (urzes, silvas, giestas, tojos, entre outros) ou por formações arbustivas (carrascais ou medronhais espontâneos) com mais de 25% de coberto e altura superior a 50 cm.

Ocorrência (de incêndio florestal)

Incêndio, queimada ou falso alarme que origina a mobilização de meios dos bombeiros.

Ovelha

Ovino fêmea que já pariu pelo menos uma vez. Incluem-se as borregas destinadas à reprodução e as ovelhas de refugio.

Ovinos

Animais domésticos da espécie "Ovis".

Pastagens permanentes

Conjunto de plantas sementeiras ou espontâneas, em geral herbáceas, destinadas a serem comidas pelo gado no local em que vegetam, mas que acessoriamente podem ser cortadas em determinados períodos do ano. Não estão incluídas numa rotação e ocupam o solo por um período superior a 5 anos.

Peso limpo da carcaça dos bovinos

Peso, a frio, do corpo do animal abatido, depois de sangrado, esfolado, eviscerado e depois da separação dos órgãos genitais externos, das extremidades dos membros ao nível do carpo e do tarso, da cabeça, da cauda, dos rins, das gorduras envolventes dos rins e do úbere, bem como dos materiais de risco específicos.

Peso limpo da carcaça dos caprinos

Peso em frio do corpo do animal abatido depois de sangrado, esfolado e eviscerado e depois de cortada a cabeça (separada ao nível das articulações occipito-atloidea), os pés (cortados ao nível das articulações carpo-metacárpicas ou tarso-metatársicas), a cauda (cortada entre a 6^a e 7^a vértebras caudais), o úbere e os órgãos genitais. Os rins e as gorduras envolventes dos rins fazem parte da carcaça.

Peso limpo da carcaça dos equídeos

Peso em frio do corpo do animal abatido depois de sangrado, esfolado e eviscerado despojado da pele e de todos os órgãos internos com exceção dos rins e gordura envolvente, depois de desprovidos da cabeça, extremidades locomotoras e cauda.

Peso limpo da carcaça dos ovinos

Peso em frio do corpo do animal abatido depois de sangrado, esfolado e eviscerado e depois de cortada a cabeça (separada ao nível da articulação occipito-atloidea), os pés (cortados ao nível das articulações carpo-metacárpicas ou tarso-metatársicas), a cauda (cortada entre a 6^o e 7^a vértebras caudais), o úbere e os órgãos genitais. Os rins e as gorduras envolventes dos rins fazem parte da carcaça.

Peso limpo da carcaça dos suínos

Peso em frio do corpo do animal abatido depois de sangrado e eviscerado e depois da separação dos órgãos genitais externos, dos rins, das gorduras envolventes dos rins e banha. O toucinho do lombo, a cabeça, os pés e a cauda fazem parte da carcaça.

Peso limpo de carcaça

Peso em frio do corpo do animal de abate depois de esfolado, sangrado, eviscerado e depois da ablação dos órgãos genitais externos, das extremidades dos membros ao nível do carpo e do tarso, da cabeça, da cauda, dos rins e das gorduras envolventes dos rins, assim como do úbere (ver peso limpo da carcaça de cada espécie de gado abatido).

População agrícola familiar

Conjunto de pessoas que fazem parte do agregado doméstico do produtor (singular) quer trabalhem ou não na exploração, bem como de outros membros da família que não pertencendo ao agregado doméstico, participam regularmente nos trabalhos agrícolas da exploração.

População agrícola familiar por 100 habitantes

População agrícola familiar / população residente x 100.

Porcos de engorda

Suínos machos e fêmeas não reprodutoras com peso vivo igual ou superior a 20kg.

Povoamento florestal

Áreas ocupadas por um conjunto de árvores florestais crescendo num dado local, suficientemente homogêneas na composição específica, estrutura, idade, crescimento ou vigor, e cuja percentagem de coberto é no mínimo de 10%, que ocupa uma área no mínimo de 0.5 ha e largura não inferior a 20m.

Produtor agrícola

Responsável jurídico económico da exploração, isto é, a pessoa física ou moral por conta e em nome da qual a exploração produz, retira os benefícios e suporta as perdas eventuais, tomando as decisões de fundo relativas ao sistema de produção, investimentos, empréstimos, etc.

Produtor singular

Produtor agrícola enquanto pessoa física, englobando o produtor autónomo e o produtor empresário. Excluem-se as entidades coletivas tais como: sociedades, cooperativas, Estado, etc.

Proporção da SAU em conta própria

SAU em conta própria / SAU total x 100.

Proporção de explorações com rendimento do produtor agrícola singular exclusivamente da exploração

Número de explorações agrícolas com rendimento exclusivamente da exploração / número total de explorações x 100.

Proporção de produtores agrícolas singulares com atividade a tempo completo na exploração

Número de produtores agrícolas singulares com atividade a tempo completo / Número de total de produtores agrícolas x 100.

Proporção de produtores agrícolas singulares com formação profissional agrícola

Número de produtores agrícolas singulares com formação profissional agrícola / número total de produtores agrícolas singulares x 100.

Proporção de produtores agrícolas singulares com formação secundária ou superior

Número de produtores agrícolas singulares com formação secundária ou superior / número total de produtores agrícolas singulares x 100.

Proporção de produtores agrícolas singulares mulheres

Número de produtores agrícolas singulares sexo feminino / número total de produtores agrícolas singulares x 100.

SAU por Unidade Trabalho Ano (UTA)

Total de SAU (ha) / número total de UTA.

Suíños

Animais domésticos da espécie "Sus".

Suíños com menos de 20Kg de peso vivo

Suíños (machos ou fêmeas) com menos de 20Kg de peso vivo quer estejam ou não junto da porca mãe (a mamar ou desmamados). Normalmente são animais com menos de dois meses de idade.

Superfície agrícola utilizada (SAU)

Superfície da exploração que inclui: terras aráveis (limpa e sob-coberto de matas e florestas), horta familiar, culturas permanentes e pastagens permanentes.

Superfície agrícola utilizada (SAU) por exploração

Total de SAU (ha) / número total de explorações.

Superfície agrícola utilizada por conta própria

Superfície agrícola utilizada que é propriedade do produtor. Consideram-se também como exploradas por conta própria as terras cultivadas pelo produtor a título de usufrutuário, superficiário ou outros títulos equivalentes, em que: a) usufrutuário é o beneficiário de um direito denominado usufruto, que consiste no direito de converter em utilidade própria o uso ou o produto de um bem alheio, cabendo-lhe todos os frutos que o bem usufruído produzir; b) superficiário é o beneficiário de um direito de superfície, ou seja, o direito de uma pessoa ter propriedade de plantações feitas em terreno alheio, com autorização ou consentimento do proprietário.

Taxa de superfície florestal ardida

Relação percentual entre a superfície florestal ardida e a superfície florestal total.

Tempo completo de atividade na exploração

Tempo consagrado aos trabalhos de exploração que corresponde a 240 dias de trabalho por ano (equivalente a 40 ou mais horas por semana, 240 dias ou mais por ano, incluindo 1 mês de férias).

Tempo de atividade na exploração agrícola

Tempo de trabalho consagrado aos trabalhos agrícolas e para-agrícolas da exploração agrícola.

Terras aráveis

Terras cultivadas destinadas à produção vegetal, as terras retiradas da produção, ou que sejam mantidas em boas condições agrícolas e ambientais nos termos do artigo 5º do Regulamento (CE) n.º 1782/2003, e as terras ocupadas por estufas ou cobertas por estruturas fixas ou móveis.

Total de cabeças normais por SAU

Total de cabeças normais / total de SAU (ha).

Trabalhador eventual

Pessoa que prestou trabalho na exploração durante o ano agrícola de forma irregular, sem caráter de continuidade.

Trabalhador permanente

Assalariado que trabalha com regularidade na exploração ao longo do ano agrícola, isto é, todos os dias, alguns dias por semana ou alguns dias por mês.

Tratores por 100 hectares da superfície agrícola utilizada

Tratores / total de SAU (ha) x 100.

Unidade de trabalho ano (UTA)

Unidade de medida equivalente ao trabalho de uma pessoa a tempo completo realizado num ano medido em horas (1 UTA = 225 dias de trabalho a 8 horas por dia).

UTA por exploração

UTA / número total explorações.

Vaca

Bovino fêmea que já pariu.

Vaca leiteira

Bovino fêmea que já tenha parido e cujo leite seja exclusiva ou principalmente vendido ou consumido pela família do produtor (inclui as vacas leiteiras de refúgio).

Valor da produção padrão total por exploração

Valor da produção padrão total / Número total explorações.

Valor da produção padrão total por hectare de superfície agrícola utilizada

Valor da produção padrão total / SAU total (ha).

Valor da produção padrão total por unidade trabalho ano

Valor da produção padrão total / UTA.

Valor da produção padrão

Valor padrão da produção bruta que corresponde ao valor médio do quinquénio (2005-2009) obtido durante o período de referência, determinado para cada região e para cada atividade agrícola de produção animal ou vegetal.

Valor da produção padrão total

Valor da produção que corresponde à soma dos diferentes valores da produção padrão (VPP) obtidos para cada atividade, multiplicando os VPP unitários pelo número de unidades de área ou de efetivo existentes nessa atividade na exploração.

Vinho

Produto obtido exclusivamente por fermentação alcoólica, total ou parcial, de uvas frescas esmagadas ou não, ou de mosto de uvas.

Vinho com denominação de origem protegida (DOP)

Designação comunitária adotada para designar os vinhos com Denominação de Origem aos quais é conferida proteção nos termos estabelecidos na regulamentação e que integram um registo comunitário único.

Vinho com identificação geográfica protegida (IGP)

Designação comunitária adotada para designar os vinhos com Indicação Geográfica aos quais é conferida proteção nos termos estabelecidos na regulamentação e que integram um registo comunitário único.

Vinho sem certificação

Vinho destinado ao consumo humano que não se enquadra nas outras designações existentes, cumprindo com as disposições nacionais e comunitários em vigor.

Vitela

Bovino, macho ou fêmea, com idade inferior ou igual a 6 meses, considerando-se que, na falta de documento válido que ateste inequivocamente o dia do seu nascimento, a ausência de qualquer sinal da gastamento ao nível da primeira crista do dente molar indica idade inferior a 6 meses, considerados bovinos leves.

Vitelo

Bovino, macho ou fêmea de idade igual ou inferior 12 meses. Categorias V e Z da grelha comunitária de classificação de carcaças.

Subcapítulo 6 – Pesca

Água doce

A água que ocorre naturalmente, com uma concentração reduzida de sais, frequentemente aceitável para efeitos de captação e tratamento com vista à produção de água potável.

Água salobra

Ver “Água dessalinizada”.

Águas interiores

Todas as águas doces, lânticas ou correntes à superfície do solo e ainda as águas de transição não submetidas à jurisdição da autoridade marítima.

Aquicultura em água doce (Água de transição)

Cultura de organismos aquáticos em água doce, nomeadamente água de rios e outros cursos de água, lagos, tanques e albufeiras em que a água tenha uma salinidade constante insignificante.

Aquicultura em água marinha

Cultura de organismos aquáticos em água doce cujo grau de salinidade é elevado e não está sujeito a variações significativas.

Aquicultura em água salobra (Águas de transição)

Cultura de organismos aquáticos em água doce cujo grau de salinidade é significativo embora não seja constantemente elevado. A salinidade pode estar sujeita a variações consideráveis devido ao influxo de água doce ou do mar.

Arqueação Bruta (GT)

Medida do volume total de uma embarcação, determinado em conformidade com a Convenção Internacional de Arqueação de 1969 e expressa num número inteiro sem unidade.

Captura nominal

Peso vivo correspondente aproximadamente à pesca descarregada. A sua determinação faz-se normalmente pela aplicação de fatores de conversão.

Embarcação de pesca

Embarcação capaz de utilizar artes de pesca.

GT

Arqueação Bruta de uma embarcação ou navio, ao abrigo da “Convenção Internacional sobre a Arqueação dos Navios de 1969”, à qual Portugal aderiu pelo Decreto do Governo nº 4/87, de 15 de janeiro e transposta para o direito interno pelo Decreto-Lei 245/94. A Arqueação Bruta representa a medida do volume total de uma embarcação ou navio, determinada em conformidade com as disposições do D.L. 245/94. A Arqueação Bruta “GT” também vem representada, na documentação oficial nacional, sem caráter internacional, com a sigla “AB” (Arqueação Bruta, sendo a sigla GT a designação de Gross Tonnage).

Pesca descarregada

Peso do pescado e produtos de pesca descarregados. Representa o peso líquido no momento da descarga do peixe e de outros produtos da pesca (interior ou eviscerados, cortados em filetes, congelados, salgados, etc.).

Pesca polivalente

Pesca exercida utilizando artes diversificadas como por exemplo, aparelhos de anzol, armadilhas, alcatruzes, ganchorra, redes camaroeiras e do pilado, xávegas e sacadas-toneiras.

Pesca por arrasto

Pesca efetuada com estruturas rebocadas essencialmente constituídas por um corpo cónico, prolongado anteriormente por “asas” e terminando num saco onde é retida a captura. Podem atuar diretamente sobre o leito do mar (arrasto pelo fundo) ou entre este e a superfície (arrasto pelágico).

Pesca por cerco

Pesca efetuada com a utilização de ampla parede de rede, sempre longa e alta, que largada de uma embarcação é manobrada de maneira a envolver o cardume e a fechar-se em forma de bolsa pela parte inferior, de modo a reduzir a capacidade de fuga.

Pescador matriculado

Profissional que exerce a atividade da pesca e se encontra inscrito numa Capitania ou Delegação Marítima.

Potência (Kw)

Potência mecânica desenvolvida pela instalação propulsora com a qual a embarcação está equipada.

Regime extensivo (Aquicultura)

Regime de aquicultura no qual a alimentação é exclusivamente natural.

Regime intensivo (Aquicultura)

Regime de aquicultura no qual a alimentação é predominantemente artificial.

Regime semi-intensivo (Aquicultura)

Regime de aquicultura no qual se associam ao alimento natural suplementos de alimento artificial.

Valor médio da pesca descarregada - crustáceos

Valor da pesca descarregada – crustáceo / Quantidade de pesca descarregada – crustáceos.

Valor médio da pesca descarregada - moluscos

Valor da pesca descarregada – moluscos / Quantidade de pesca descarregada – moluscos.

Valor médio da pesca descarregada - peixes marinhos

Valor da pesca descarregada – peixes marinhos / quantidade de pesca descarregada – peixes marinhos.

Valor médio da pesca descarregada em águas salobra e doce

Valor da pesca descarregada em águas salobra e doce / quantidade de pesca descarregada em águas salobra e doce.

Valor médio do total de pesca descarregada

Valor total da pesca descarregada / quantidade total da pesca descarregada.

Subcapítulo 7 – Energia

Consumo de combustível automóvel por habitante

Consumo de combustível automóvel / população média residente.

Consumo de energia elétrica doméstica na indústria por consumidor

Consumo na indústria / Consumidores na indústria.

Consumo de energia elétrica doméstica por consumidor

Consumo doméstico / Consumidores domésticos.

Consumo de energia elétrica na agricultura por consumidor

Consumo na agricultura / Consumidores na agricultura.

Consumo de energia elétrica por consumidor

Consumo / consumidores.

Consumo de gás natural por 1 000 habitantes

Consumo de gás natural / população média residente x 1 000.

Consumo doméstico de energia elétrica por habitante

Consumo doméstico / população média residente.

Eletricidade

Ver “Energia elétrica”

Energia elétrica

Energia produzida por centrais hidroelétricas, nucleares e térmicas convencionais, de ondas e marés, eólicas e solares fotovoltaicas.

Energia eólica

Energia cinética do vento explorada para a produção de eletricidade em turbinas eólicas.

Energia geotérmica

Energia disponível como calor emitido do interior da crosta terrestre, geralmente sob a forma de água quente ou de vapor.

Energia hídrica

Energia renovável com fonte na energia potencial resultante dos fluxos de água nos rios.

Energia solar fotovoltaica

Luz solar convertida em eletricidade pela utilização de células solares geralmente constituídas por material semicondutor que, exposto à luz, gera eletricidade.

Gás butano

Hidrocarboneto gasoso, formado por 4 átomos de carbono e 10 átomos de hidrogénio, que consiste num gás inodoro e extremamente inflamável, derivado do petróleo e usado na constituição de combustíveis.

Gás natural

Gás constituído essencialmente por metano, que existe no estado natural em depósitos subterrâneos, associado ao petróleo bruto ou ao gás recuperado das minas de carvão (grisu).

Gás propano

Hidrocarboneto gasoso, formado por 3 átomos de carbono e 8 átomos de hidrogénio, que consiste num gás inodoro e extremamente inflamável, derivado do petróleo e usado na constituição de combustíveis.

Gases de petróleo liquefeitos (GPL)

Hidrocarbonetos parafínicos claros obtidos dos processos de refinação e nas instalações de estabilização do petróleo bruto e de transformação de gás natural. Constituídos principalmente por propano (C₃H₈) e butano (C₄H₁₀) ou por uma combinação dos dois, podem igualmente incluir propileno, butileno, isopropileno e isobutileno e são normalmente liquefeitos sob pressão para o transporte e a armazenagem.

Gasóleo de aquecimento

Produto derivado do petróleo destinado ao aquecimento (queima), para utilização em caldeiras industriais, comerciais e domésticas.

Gasóleo/Diesel (Fuelóleo destilado)

Destilado médio que destila entre 180°C e 380°C. Incluem-se os compostos para mistura. Estão disponíveis diversos graus, conforme as utilizações: gasóleo para motores diesel, biodiesel, gasóleo de aquecimento e matéria-prima petroquímica.

Gasolina 95

Gasolina sem chumbo com um índice de octano de 95.

Gasolina 98

Gasolina sem chumbo com um índice de octano de 98.

Tonelada equivalente de petróleo

Unidade de medida de consumo de energia: 1 Tep = 10⁷ kcal.

Subcapítulo 8 - Construção e Habitação**Alojamento familiar clássico**

Alojamento familiar constituído por uma divisão ou conjunto de divisões e seus anexos num edifício de carácter permanente ou numa parte estruturalmente distinta do edifício, devendo ter uma entrada independente que dê acesso direto ou através de um jardim ou terreno e uma via ou a uma passagem comum no interior do edifício (escada, corredor ou galeria, entre outros).

Área bruta do fogo

Valor correspondente à superfície total do fogo, medida pelo perímetro exterior das paredes exteriores e pelos eixos das paredes separadoras dos fogos, incluindo varandas privativas, locais acessórios e a quota-parte que lhe corresponda nas circulações comuns do edifício.

Área habitável do fogo

Valor correspondente à soma das áreas de todas as divisões ou compartimentos do alojamento (incluem-se todos os compartimentos exceto vestíbulos, circulações interiores, instalações sanitárias, arrumos e outros compartimentos de função similar e armários nas paredes). A área habitável mede-se pelo intradorso das paredes que limitam o fogo, descontando encaixos até 30 cm, paredes interiores, divisórias e condutas.

Área útil do fogo

Valor correspondente à superfície total do fogo, medida pelo perímetro exterior das paredes exteriores e pelos eixos das paredes separadoras dos fogos, incluindo varandas privativas, locais acessórios e a quota-parte que lhe corresponda nas circulações comuns do edifício.

Bairro social

Conjunto de edifícios ou fogos de habitação social, localizados em situação de vizinhança, cuja construção foi programada conjuntamente, podendo ter sido desenvolvida ou não por fases.

Crédito hipotecário concedido a pessoas singulares por habitante

Crédito hipotecário concedido a pessoas singulares / População média.

Divisão

Espaço num alojamento/fogo, delimitado por paredes tendo pelo menos 4 m² de área e 2 metros de altura, na sua maior parte. Embora possam satisfazer as condições de definição não são considerados como tal: corredores, varandas, marquises, casas de banho, despensas e vestíbulos e a cozinha se tiver menos de 4m².

Divisões por fogo

Quociente entre o número total de divisões e o número total de fogos.

Edifício

Construção permanente, dotada de acesso independente, coberta e limitada por paredes exteriores ou paredes-meias que vão das fundações à cobertura, destinada a servir de habitação (com um ou mais alojamentos/fogos) ou outros fins.

Edifício principalmente residencial

Edifício cuja área está afeta na sua maior parte (50 a 99%) à habitação e a usos complementares, como estacionamento, arrecadação ou usos sociais.

Entidade promotora

Entidade privada ou pública por conta de quem as obras são efetuadas.

Fogo

Parte ou totalidade de um edifício dotada de acesso independente e constituída por um ou mais compartimentos destinados à habitação e por espaços privativos complementares.

Fogos por piso

Quociente entre o número total de fogos e o número total de pisos.

Habitação social

Habitação a custos controlados que se destina a agregados familiares carenciados, mediante contrato de renda apoiada ou regime de propriedade resolúvel.

Número de divisões por fogo

Número de divisões em construções novas para habitação / Número de fogos para construções novas de habitação.

Número de fogos por pavimentos

Número de fogos em construções novas para habitação / Número de pavimentos para construções novas de habitação.

Número de pavimentos por edifício

Número de pavimentos em construções novas para habitação / Número de edifícios para construções novas de habitação.

Obra concluída

Obra que reúne condições físicas para ser habitada ou utilizada independentemente de ter sido ou não concedida a licença ou autorização de utilização.

Obra de alteração

Obra de que resulte a modificação das características físicas de uma edificação existente ou sua fração, designadamente a respetiva estrutura resistente, o número de fogos ou divisões interiores, ou a natureza e cor dos materiais de revestimento exterior, sem aumento da área de pavimento ou de implantação ou de cércea.

Obra de ampliação

Obra de que resulte o aumento da área de pavimento ou de implantação (ampliação horizontal), da cércea ou do volume de uma edificação existente (ampliação vertical).

Obra de construção nova

Obra de construção de edificação inteiramente nova.

Obra de demolição

Obra de destruição total ou parcial de uma edificação existente.

Pavimento do edifício

Ver "Piso".

Piso

Cada um dos planos sobrepostos e cobertos nos quais se divide um edifício e que se destinam a satisfazer exigências funcionais ligadas à sua utilização.

Prédio misto

Identificação atribuída a um prédio composto por uma parte rústica e outra urbana, quando nenhuma das partes pode ser classificada como principal.

Prédio rústico

Prédio situado fora de um aglomerado urbano que não seja de classificar como terreno para construção desde que esteja afeto ou, na falta de concreta afetação, tenha como destino normal uma utilização geradora de rendimentos agrícolas, tal como é considerado para efeitos do imposto sobre o rendimento das pessoas singulares (IRS) e não tendo a afetação indicada, não se encontre construído ou disponha apenas de edifícios ou construções de carácter acessório, sem autonomia económica e de reduzido valor.

Prédio urbano

Prédio que tenha as seguintes características esteja licenciado ou tenha como destino normal fins habitacionais, comerciais, industriais ou para serviços, seja terreno para construção situada dentro ou fora de um aglomerado urbano, para o qual tenha sido concedida licença ou autorização de operação de loteamento ou de construção e ainda aquela que assim tenha sido declarado no título aquisitivo, excetuando-se, o terreno em que as entidades competentes vedem qualquer operações, designadamente o localizado em zonas verdes, áreas protegidas ou que, de acordo com os planos municipais de ordenamento do território, esteja afeto a espaços, infraestruturas ou à equipamentos públicos.

Reconstruções por 100 construções novas

(Reconstruções / Construções novas) x 100.

Superfície habitável média das divisões

Quociente entre a superfície total habitável das construções novas, ampliações e alterações e o número total de divisões nas construções novas, ampliações e alterações.

Superfície média habitável média das divisões

Superfície habitável em construções novas para habitação / Número de divisões para construções novas de habitação.

Tipo de obra

Classificação dos trabalhos efetuados em edifícios ou terrenos segundo as seguintes modalidades: construção nova, ampliação, alteração, reconstrução e demolição.

Tipologia do fogo

Classificação atribuída a cada fogo segundo o número de quartos de dormir e para cuja identificação se utiliza o símbolo Tx, sendo que x representa o número de quartos de dormir.

Valor médio das rendas dos contratos de arrendamento

Valor das rendas dos contratos de arrendamento / Número de contratos de arrendamento.

Valor médio dos prédios hipotecados

Valor dos prédios hipotecados / Número de prédios hipotecados.

Valor médio dos prédios transacionados

Valor dos prédios transacionados / Número de prédios transacionados.

Subcapítulo 9 – Transportes**Acidente com vítimas**

Todo o acidente de viação em que pelo menos uma pessoa tenha ficado ferida ou morta.

Acidente de viação

Acidente rodoviário ocorrido na via pública e em parques de estacionamento públicos ou privados, quer o veículo se encontre ou não em movimento, e do qual podem resultar vítimas ou danos materiais.

Acidente mortal

Todo o acidente de viação em que pelo menos uma pessoa tenha morrido.

Aeronave

Aparelho com meios próprios de propulsão, tripulável e manobrável em voo e no solo, apto para o transporte de pessoas ou coisas e capaz de sustentar-se na atmosfera devido a reações do ar, que não sejam contra a superfície da terra ou do mar. Excluem-se os dirigíveis e hovercrafts. Aeronave classifica-se quanto ao tipo: Aeronave de asa fixa (Vulgo avião); Aeronave de asa rotativa (Vulgo helicóptero) e Aeronave Tilt Wing te.

Aeroporto

Ver “Infraestrutura Aeroportuária”.

Autoestrada

Estrada especialmente projetada e construída para o tráfego motorizado, que não serve as propriedades limítrofes e que: a) exceto em pontos singulares ou a título temporário, dispõe de faixas de rodagem separadas para cada sentido de circulação, separadas uma da outra por uma faixa divisória não destinada à circulação ou, excepcionalmente, por outros dispositivos; b) não se cruza ao mesmo nível com qualquer outra estrada, via de caminhos-de-ferro, de elétrico ou caminho de peões; c) está especialmente sinalizada como autoestrada e é reservada a categorias específicas de veículos rodoviários motorizados.

Automóvel ligeiro

Veículo automóvel cuja lotação ou peso bruto não excedam, respetivamente, nove lugares (incluindo o condutor), ou 3 500Kg. Os automóveis ligeiros subdividem-se segundo o tipo em: automóveis ligeiros de passageiros, automóveis ligeiros de mercadorias e automóveis ligeiros.

Automóvel ligeiro de passageiros

Veículo rodoviário motorizado, que não seja considerado motociclo, destinado ao transporte de passageiros, cuja lotação não exceda nove lugares sentados (incluindo o do condutor).

Camião

Veículo rígido, de peso bruto superior a 3 500kg, concebido exclusivo ou principalmente para transporte de mercadorias.

Carga aérea

Bens transportados a bordo das aeronaves, com exceção do equipamento necessário à realização do voo, dos aprovisionamentos e do correio. Para fins estatísticos inclui-se carga expressa e malas diplomáticas. Inclui Carga pagante e não pagante.

Carruagem

Veículo ferroviário para transporte de passageiros sem ser automotora ou reboque de automotora.

Categoria dos veículos pesados de passageiros

Categoria I: compreende veículos pesados de passageiros concebidos de forma a permitir a fácil deslocação dos passageiros em percursos com paragens frequentes, dispondo de lugares sentados e em pé; Categoria II: compreende veículos pesados de passageiros concebidos para o transporte de passageiros sentados, podendo, no entanto, transportar passageiros em pé, na coxia, em percursos de curta distância; Categoria III: compreende veículos pesados de passageiros concebidos e equipados para efetuar transportes de longo curso; estes veículos são concebidos de modo a assegurar o conforto dos passageiros sentados e não poderão transportar passageiros em pé.

Contentor

Equipamento de transporte: a) de carácter duradouro e por isso suficientemente resistente para suportar utilizações sucessivas; b) concebido de modo a facilitar o transporte de mercadorias por um ou vários modos de transporte, sem rotura de carga; c) equipado com acessórios que permitem um manuseamento simples, particularmente a transferência de um modo de transporte para outro; d) concebido de modo a poder ser facilmente carregado e descarregado; e) com um comprimento mínimo de pelo menos 20 pés.

Correio aéreo

Todos os sacos fechados, remetidos pelos CTT, qualquer que seja o seu conteúdo.

Embarcação de comércio

Embarcação destinada ao transporte de passageiros e/ou de mercadorias.

Estrada nacional

Estrada que faz parte da rede nacional complementar e que não é itinerário complementar.

Ferido

Toda a pessoa que, em consequência de um acidente de viação, sofreu ferimentos (graves ou ligeiros) e que não seja considerado “morto”.

Ferido grave

Toda a pessoa que, em consequência do acidente, tenha sofrido lesões que levem à sua hospitalização.

Ferido ligeiro

Toda a pessoa que, em consequência do acidente, apenas tenha sofrido ferimentos secundários que não implique a sua hospitalização.

Índice de gravidade dos acidentes de viação com vítimas

Vítimas mortais de acidentes de viação / número de acidentes de viação com vítimas x 100.

Infraestrutura aeroportuária

Superfície terrestre ou aquática (incluindo quaisquer edifícios, instalações e equipamentos) destinada a ser utilizada, na totalidade ou em parte, para a chegada, partida e movimento de aeronaves no solo.

Morto em acidente de viação

Toda a pessoa cuja morte ocorra no local do acidente como consequência deste, ou a caminho do hospital.

Passageiro

Qualquer pessoa que efetua um voo com o consentimento do operador de transporte aéreo, excluindo os elementos do pessoal de voo e de cabine em serviço no voo em questão.

Passageiro desembarcado

Passageiro cuja viagem aérea termine numa infraestrutura aeroportuária ou passageiro que continua a sua viagem num voo com número diferente do voo de chegada.

Passageiro em trânsito direto

Passageiro que, após uma breve paragem, continue a sua viagem na mesma ou noutra aeronave, mas com o mesmo número de voo. nas estatísticas aeroportuárias, passageiros em trânsito direto são contados apenas uma vez, passageiros transferidos para outra aeronave são contados duas vezes (no desembarque e no embarque).

Passageiro embarcado

Passageiro pagante e não pagante cuja viagem aérea começa numa infraestrutura aeroportuária.

Pista de aterragem

Área delimitada numa infraestrutura aeroportuária terrestre, preparada para aterragem e descolagem de aeronaves.

Proporção de acidentes de viação com vítimas nas autoestradas

Acidentes de viação com vítimas nas autoestradas / número de acidentes de viação com vítimas x 100.

Tipo de receitas (transportes)

Os principais tipos de receitas são: a) Receitas de operações de transporte. Inclui as receitas do tráfego de mercadorias e de passageiros. b) Verbas recebidas do Estado ou de outros organismos públicos. Inclui compensações e outros subsídios. c) Outras receitas. Inclui receitas não relacionadas com atividades de transporte, por exemplo, receitas financeiras, etc..

Tráfego aéreo comercial

Movimento de aeronaves, passageiros, carga e correio em aviação comercial.

Tráfego aéreo interno

Tráfego aéreo efetuado no interior do Continente, assim como dentro de cada uma das Regiões Autónomas.

Tráfego aéreo internacional

Tráfego aéreo efetuado entre o território nacional e o território de outro Estado ou entre territórios de dois ou mais Estados em escalas comerciais.

Tráfego aéreo territorial

Tráfego aéreo que se realiza entre o Continente e as Regiões Autónomas ou entre as duas Regiões Autónomas.

Trator agrícola

Veículo automóvel concebido, exclusiva ou principalmente, para fins agrícolas, esteja ou não autorizado a utilizar as estradas abertas à circulação pública.

Trator rodoviário

Veículo rodoviário a motor, concebido, exclusiva ou principalmente, para rebocar outros veículos não motorizados (principalmente semirreboques).

Veículo automóvel rodoviário para transporte de mercadorias

Qualquer veículo automóvel isolado (camião), uma combinação de veículos rodoviários isto é, um comboio rodoviário (camião com reboque) ou um veículo articulado (trator rodoviário com semirreboque) para transporte de mercadorias.

Veículo comercial ligeiro

Veículo automóvel concebido exclusiva ou principalmente para o transporte de mercadorias, cujo peso bruto não exceda 3 500Kg, e não pertença à categoria dos motociclos. Inclui os automóveis ligeiros de mercadorias e os automóveis ligeiros de transporte misto.

Veículo comercial pesado

Veículo automóvel cuja lotação ou peso bruto sejam superiores, respetivamente, a nove lugares ou 3 500Kg. Além dos automóveis pesados, inclui os semirreboques e os conjuntos trator-reboque.

Veículo pesado

Veículo automóvel rodoviário com peso bruto superior a 3 500Kg ou cujo número de lugares sentados, incluindo o do condutor, seja superior a nove. Os veículos automóveis pesados subdividem-se, segundo o tipo, em: veículos pesados de passageiros, veículos pesados de mercadorias e veículos pesados de transporte misto.

Veículo pesado de mercadorias

Veículo automóvel rodoviário de transporte de mercadorias, com peso bruto superior a 3 500Kg, inclui o camião e o trator rodoviário.

Veículo pesado de passageiros (autocarro)

Veículo automóvel rodoviário de transporte de passageiros, com lotação superior a nove lugares sentados, incluindo o do condutor.

Veículo rodoviário de mercadorias

Veículo rodoviário concebido, exclusiva ou principalmente, para o transporte de mercadorias.

Veículo rodoviário de transporte de passageiros

Veículo rodoviário concebido, exclusiva ou principalmente, para o transporte de uma ou várias pessoas.

Veículo rodoviário motorizado de transporte de passageiros

Veículo rodoviário motorizado concebido, exclusiva ou principalmente, para o transporte de uma ou várias pessoas.

Veículo rodoviário para transporte de mercadorias

Veículo rodoviário concebido, exclusiva ou principalmente, para transporte de mercadorias (camião, reboque, semirreboque).

Veículos novos vendidos por 1 000 habitantes

Veículos novos automóveis vendidos / população residente x 1 000.

Subcapítulo 10 – Comunicações

Acessos ao serviço de acesso à Internet em banda larga em local fixo por 100 habitantes

Número de clientes do serviço de acesso à Internet em banda larga em local fixo/ População média anual residente*100

Acessos telefónicos por 100 habitantes

Acessos telefónicos / população residente x 100.

Alojamento cablado

Número de alojamentos devidamente preparados para receberem televisão por cabo.

Assinante

Entidade que recebe efetivamente o serviço de distribuição por cabo, mediante a assinatura de um contrato com a operadora.

Banda Larga

Ligação que permite veicular, a grande velocidade, quantidades consideráveis de informação, como por exemplo, imagens televisivas. Os tipos de ligação que fornecem ligação em banda larga são: XDSL (ADSL, SDSL, etc.), cabo, UMTS ou outras como satélite.

Digital Subscriber Line

Família de tecnologias DSL: ADSL, IDSL, HDSL, SDSL, RADSL, VDSL, DSL-Lite. As tecnologias DSL são utilizadas para aumentar a largura de banda disponível em redes telefónicas de cobre.

Distribuição de televisão por cabo

Transmissão ou retransmissão de imagem não permanentes e sons, através de cabo coaxial, fibra ótica ou outro meio físico equivalente para um ou vários pontos de receção, num só sentido, sem prévio endereçamento, com ou sem codificação da informação.

Distribuição de televisão por DTH (DIRECT TO HOME)

Tecnologia alternativa à infraestrutura por cabo, para a distribuição do sinal de televisão.

Estações de correio fixas

Compreende as estações de serviço completo (oferecendo todos os serviços postais) e as estações secundárias (com funções limitadas).

Estações de correio móveis

Compreende as estações automóveis rodoviárias, fluviais, servindo os utilizadores em localidades rurais, bairros urbanos e os carteiros rurais que prestam ao público serviços análogos aos das estações fixas.

Estações de correio por 100 000 habitantes

Estações de correio / população residente x 100 000.

Internet

Ligação ao conjunto de redes informáticas mundiais interligadas pelo protocolo TCP/IP - Transmission Control Protocol/Internet Protocol, onde se localizam servidores de informação e serviços (FTP, WWW, e-mail, etc.).

Ligação analógica

Ligação através de uma linha telefónica analógica.

Posto de correio

Estabelecimento a funcionar sob a responsabilidade de terceiros mediante a celebração de um contrato de prestação de serviços, tendo em vista a venda/prestação de produtos/serviços de correio.

Posto telefónico público

Serviço telefónico colocado à disposição do público em geral, por intermédio de um equipamento terminal que permite estabelecer comunicações de saída após inserção de moedas ou cartões codificados como, os cartões de telefonemas pré-pagos (credifone) ou os cartões de débito/crédito, ou ainda através do pagamento à posteriori a um encarregado.

Postos de correio por 100 000 habitantes

Postos de correio / população residente x 100 000.

Postos telefónicos principais

Linha telefónica que liga o equipamento terminal do assinante à rede pública e que possui acesso individualizado ao equipamento da central telefónica.

Postos telefónicos principais residenciais

Linhas principais servindo as famílias (não são utilizadas para fins profissionais ou como postos públicos).

Postos telefónicos públicos por 1 000 habitantes

Postos telefónicos públicos / população residente x 1 000.

Postos telefónicos residenciais por 100 habitantes

Postos telefónicos residenciais / população residente x 100.

Proporção de alojamentos cablados com distribuição de televisão por cabo

Assinantes de distribuição de televisão por cabo / Alojamentos cablados X 100.

Serviço de televisão por subscrição

Todos os serviços de distribuição ou difusão do sinal televisão que não sejam free-to-air, incluindo serviços integrados em pacotes de serviços cuja subscrição/utilização implique o pagamento de um preço.

Serviços de Programas Televisivos e Radiofónicos por cabo, Linha Telefónica, Satélite ou Internet

Atividades que visam a transmissão e retransmissão de programas televisivos ou radiofónicos, de origem nacional ou estrangeira, efetuada por operadores de redes de comunicações eletrónicas (cabo, linha telefónica, satélite ou Internet).

Televisão

Transmissão, codificada ou não, de imagens não permanentes, com ou sem som e através de uma rede de comunicações eletrónicas destinada à receção simultânea pelo público em geral.

Total de acessos telefónicos

Ver "Postos telefónicos principais".

Subcapítulo 11 – Turismo

Agroturismo

Estabelecimento situado em explorações agrícolas, considerado um empreendimento de turismo no espaço rural, que se destina a prestar serviços de alojamento, permitindo aos hóspedes o acompanhamento e conhecimento da atividade agrícola ou a participação nos trabalhos aí desenvolvidos de acordo com as regras estabelecidas pelo responsável, não podendo possuir mais de 15 unidades de alojamento destinadas a hóspedes.

Aldeamento turístico

Estabelecimento de alojamento turístico constituído por um conjunto de instalações funcionalmente interdependentes com expressão arquitetónica homogénea, situadas num espaço delimitado e sem soluções de continuidade, que se destinam a proporcionar alojamento e outros serviços complementares a turistas, mediante pagamento.

Alojamento Local

Estabelecimento de alojamento com licenciamento atribuído pelo respetivo município e que se apresentam numa das seguintes modalidades: moradia, apartamento ou estabelecimento de hospedagem.

Nota: Os resultados de alojamento local abrangem também os estabelecimentos designados de pensões, motéis ou estalagens que não se reconverteram nas atuais modalidades de alojamento local.

Apartamento turístico

Estabelecimento de alojamento turístico, constituído por frações mobiladas e equipadas de edifícios independentes, que se destina habitualmente a proporcionar alojamento e outros serviços complementares a turistas, mediante pagamento.

Capacidade de alojamento nos estabelecimentos de alojamento turístico coletivo

Número máximo de indivíduos que os estabelecimentos podem alojar num determinado momento ou período, sendo este determinado através do número de camas existentes e considerando como duas as camas de casal.

Capacidade de alojamento por 1 000 habitantes

Capacidade de alojamento nos estabelecimentos de alojamento turístico / população residente x 1 000.

Casa de campo

Estabelecimento situado em aldeias e espaços rurais, considerado um empreendimento de turismo no espaço rural, que se destina a prestar serviços de alojamento e se integra na arquitetura típica do local onde se situa em função da sua traça, materiais de construção e demais características, não podendo possuir mais de 15 unidades de alojamento destinadas a hóspedes.

Dormida

Permanência de um indivíduo num estabelecimento que fornece alojamento, por um período compreendido entre as 12 horas de um dia e as 12 horas do dia seguinte.

Dormidas em estabelecimentos de alojamento turístico (Intensidade Turística)

Número de dormidas em estabelecimentos alojamento turístico / População residente x 100.

Empreendimento de turismo de habitação

Estabelecimento de natureza familiar que se destina a prestar serviços de alojamento e que, sendo representativo de uma determinada época, está instalado em imóveis antigos particulares, nomeadamente palácios e solares, em função do seu valor arquitetónico, histórico ou artístico, podendo localizar-se em espaços rurais ou urbanos e não podendo possuir mais de 15 unidades de alojamento destinadas a hóspedes.

Empreendimento de Turismo no espaço rural

Estabelecimento que se destina a prestar serviços de alojamento em espaços rurais, dispendo para o seu funcionamento de um adequado conjunto de instalações, estruturas, equipamentos e serviços complementares, de modo a preservar e valorizar o património arquitetónico, histórico, natural e paisagístico da respetiva região.

Estabelecimento hoteleiro (ou hotelaria)

Estabelecimento cuja atividade principal consiste na prestação de serviços de alojamento e de outros serviços acessórios ou de apoio, com ou sem fornecimento de refeições, mediante pagamento.

Estada média de hóspedes estrangeiras/os

Relação entre o número de dormidas de hóspedes estrangeiros e o número de hóspedes que deram origem a essas dormidas.

Estada média no estabelecimento

Relação entre o número de dormidas e o número de hóspedes que deram origem a essas dormidas, no período de referência, na perspetiva da oferta.

Estalagem

Estabelecimento hoteleiro instalado em um ou mais edifícios e situado normalmente fora de um centro urbano, com zona verde ou logradouro natural envolvente que, pelas suas características arquitetónicas, estilo do mobiliário e serviço prestado, se integra na arquitetura regional e fornece aos seus hóspedes serviços de alojamento e refeições.

Hóspede

Indivíduo que efetua pelo menos uma dormida num estabelecimento de alojamento turístico. O indivíduo é contado tantas vezes quantas as inscrições que fizer no estabelecimento, no período de referência.

Hóspedes por habitante

Número de hóspedes / população residente.

Hotel

Estabelecimento hoteleiro que ocupa um edifício ou apenas parte independente dele, constituindo as suas instalações um todo homogéneo, com pisos completos e contíguos, acesso próprio e direto para uso exclusivo dos seus utentes, a quem são prestados serviços de alojamento temporário e outros serviços acessórios ou de apoio, com ou sem fornecimentos de refeições, mediante pagamento. Estes estabelecimentos possuem, no mínimo, 10 unidades de alojamento.

Hotel rural

Estabelecimento hoteleiro situado no espaço rural, que respeita as características dominantes da região onde está implantado, em função da sua traça arquitetónica e materiais de construção, podendo instalar-se em edifícios novos que ocupem a totalidade de um edifício ou integrem uma entidade arquitetónica única que respeite as mesmas características.

Hotel-apartamento

Estabelecimento hoteleiro constituído por um conjunto de pelo menos 10 apartamentos equipados e independentes (alugados dia a dia a turistas), que ocupa a totalidade ou parte independente de um edifício, desde que constituído por pisos completos e contíguos, com acessos próprios e diretos aos pisos para uso exclusivo dos seus utentes, com restaurante e com, pelo menos, serviço de arrumação e limpeza.

Motel

Estabelecimento hoteleiro situado fora dos centros urbanos e na proximidade das estradas, ocupando a totalidade de um ou mais edifícios, constituído por um mínimo de 10 apartamentos/quartos (com casa de banho simples) independentes, com entradas diretas do exterior e com um lugar de estacionamento privativo e contíguo a cada apartamento/quatro.

País de residência

País no qual um indivíduo é considerado residente: 1) se possuir a sua habitação principal no território económico desse país durante um período superior a um ano (12 meses); 2) se tiver vivido nesse país por um período mais curto e pretenda regressar no prazo de 12 meses, com a intenção de aí se instalar, passando a ter nesse local a sua residência principal.

Pensão

Estabelecimento hoteleiro com restaurante e com um mínimo de 6 quartos, que ocupa a totalidade ou parte independente de um edifício, desde que constituído por pisos completos e contíguos, com acessos próprios e diretos aos pisos ocupados pelo estabelecimento para uso exclusivo dos seus utentes, e que pelas suas instalações, equipamento, aspeto geral, localização e capacidade, não obedece às normas estabelecidas para a classificação como hotel ou estalagem, fornecendo aos seus clientes alojamento e refeições. Classificam-se nas categorias de Albergaria, 1ª, 2ª e 3ª categoria.

Pousada

Estabelecimento hoteleiro instalado em imóvel classificado como monumento nacional de interesse público, regional ou municipal e que, pelo valor arquitetónico e histórico, seja representativo de uma determinada época e se situe fora de zonas turísticas dotadas de suficiente apoio hoteleiro.

Proporção de dormidas entre julho e setembro

Número de dormidas entre julho e setembro / total de dormidas x 100.

Proporção de hóspedes estrangeiros/os

Número de hóspedes com residência habitual no estrangeiro / total de hóspedes x 100.

Proveitos de aposento

Valores cobrados pelas dormidas de todos os hóspedes nos meios de alojamento turístico.

Proveitos de aposento por capacidade de alojamento

Proveitos de aposento / Capacidade de alojamento.

Taxa líquida de ocupação-cama

Relação entre o número de dormidas e o número de camas disponíveis no período de referência, considerando como duas as camas de casal.

Turismo de aldeia

Conjunto de cinco ou mais casas de campo situadas na mesma aldeia ou freguesia, ou em aldeias ou freguesias contíguas e que são exploradas de uma forma integrada, por uma única entidade, sem prejuízo da propriedade das mesmas pertencer a mais de uma pessoa.

Unidade de turismo rural

Estabelecimento de turismo no espaço rural que presta serviço de hospedagem de natureza familiar em casas rústicas particulares que se integram na arquitetura típica regional por características que lhes são específicas como a traça e os materiais construtivos.

Subcapítulo 12 - Setor Monetário e Financeiro**Bancos**

Instituições de crédito que podem efetuar as seguintes operações: a) Receção de depósitos ou outros fundos reembolsáveis; b) Operações de crédito, incluindo concessão de garantias e outros compromissos, locação financeira e factoring; c) Operações de pagamento; d) Emissão e gestão de meios de pagamento, tais como cartões de crédito, cheques de viagem e cartas de crédito; e) Transações, por conta própria ou da clientela, sobre instrumentos financeiros a prazo e opções, e operações sobre divisas ou sobre taxas de juro e valores mobiliários; f) Participação em emissões e colocações de valores mobiliários e prestação de serviços correlativos; g) Atuação nos mercados interbancários; h) Consultoria, guarda, administração e gestão de carteiras de valores mobiliários; i) Gestão e consultoria em gestão de outros patrimónios; j) Consultoria das empresas em matéria de estrutura do capital, de estratégia empresarial e de questões conexas, bem como consultoria e serviços no domínio da fusão e compra de empresas; k) Operações sobre pedras e metais preciosos; l) Tomada de participações no capital de sociedades; m) Comercialização de contratos de seguro; n) Prestação de informações comerciais; o) Aluguer de cofres e guarda de valores; p) Outras operações análogas e que a lei lhes não proíba.

Caixa automático

Equipamento automático que permite aos titulares de cartões bancários com banda magnética e/ou chip aceder a serviços disponibilizados a esses cartões, designadamente, levantar dinheiro de contas, consultar saldos e movimentos de conta, efetuar transferências de fundos e depositar dinheiro. Os caixas automáticos podem funcionar em sistema real-time, com ligação ao sistema automático da entidade emitente do cartão, ou em on-line, com acesso a uma base de dados autorizada que contém informação relativa à conta de depósitos à ordem associado ao cartão de débito.

Caixa central de crédito agrícola mútuo

Instituição de crédito sob a forma cooperativa de responsabilidade limitada, que constitui o organismo central do Sistema Integrado do Crédito Agrícola Mútuo (SICAM). O objeto da Caixa Central abrange a concessão de crédito, a prática dos demais atos inerentes à atividade bancária, o assegurar das regras de solvabilidade e de liquidez do SICAM e das caixas agrícolas associadas, a representação do mesmo sistema e a orientação e fiscalização das suas associadas.

Caixa multibanco

Caixa Automático pertencente à rede Multibanco.

Caixas automáticas por 10 000 habitantes

Número de caixas multibanco / população residente em 31 de dezembro x 10 000.

Caixas de crédito agrícola mútuo

Instituições de crédito sob a forma cooperativa, cujo objetivo é o exercício de funções de crédito agrícola em favor dos seus associados, bem como a prática dos demais atos inerentes à atividade bancária que lhe sejam permitidas por lei. A quase totalidade destas instituições encontra integrada no SICAM.

Caixas económicas

Instituições de crédito que têm por objeto uma atividade bancária restrita, nomeadamente recebendo, sob a forma de depósitos à ordem, com pré-aviso ou a prazo, disponibilidades monetárias que aplicam em empréstimos e outras operações sobre títulos que lhes sejam permitidas e prestando, ainda, os serviços bancários compatíveis com a sua natureza e que a lei expressamente lhes não proíba.

Compras através de terminais de pagamento automático por habitante

Valor das compras através de terminais de pagamento automático / população média residente.

Crédito à habitação por habitante

Crédito à habitação / população média residente.

Créditos

Ver "Empréstimos".

Depósitos

Fundos recebidos por uma instituição financeira monetária a pedido de outrem e constituem responsabilidades de carácter monetário dessas instituições. Estes fundos podem revestir uma das seguintes modalidades: a) Depósitos à ordem, os quais são exigíveis a todo o tempo; b) Depósitos com pré-aviso, os quais vigoram por um período indefinido podendo contudo ser exigíveis depois de prevenido o depositário, com a antecipação fixada na cláusula de pré-aviso, livremente acordada entre as partes; c) Depósitos a prazo, os quais são exigíveis no fim do prazo porque foram constituídos, podendo ser concedida a mobilização antecipada; d) Depósitos a prazo não mobilizáveis antecipadamente, os quais são semelhantes aos anteriores com a exceção a não poderem ser mobilizados antecipadamente; e) Depósitos constituídos ao abrigo do regime especial, os quais englobam todos os depósitos realizados de acordo com legislação específica ou criados por instituições de crédito, com conhecimento antecipado ao Banco de Portugal.

Empresas de seguros

Instituições financeiras que têm por objeto exclusivo o exercício da atividade de seguro direto e ou de resseguro, podendo ainda exercer atividades conexas ou complementares da de seguro ou resseguro, nomeadamente no que respeita a atos e contratos relativos a salvados, à reedificação e reparação de prédios, à reparação de veículos, à manutenção de postos e à aplicação de provisões, reservas e capitais.

Empréstimos

Ativos financeiros criados quando os credores cedem fundos aos devedores, quer diretamente, quer através de mediadores e que podem estar comprovados por documentos não negociáveis ou não estar comprovados por quaisquer documentos. Em geral os empréstimos caracterizam-se pelos aspetos seguintes: a) As condições que regem um empréstimo ou são fixadas pela sociedade financeira que o concede ou negociadas entre o mutuante e o mutuário diretamente ou através de um intermediário; b) A iniciativa relativa a um empréstimo parte normalmente do mutuário; c) Um empréstimo é uma dívida incondicional ao credor que tem de ser reembolsada no vencimento e sobre a qual são cobrados juros.

Estabelecimentos de bancos, caixas económicas e caixas de crédito agrícola mútuo por 10 000 habitantes

Número de estabelecimentos de bancos, caixas económicas e caixas de crédito agrícola mútuo / População média residente x 10 000.

Juros

Nos termos do instrumento financeiro acordado entre um mutuante e um mutuário, os juros são o montante a pagar pelo segundo ao primeiro ao longo de um determinado período de tempo sem reduzir o montante do capital em dívida.

Levantamentos nacionais por habitante

Valor dos levantamentos nacionais / população média residente.

Multibanco

Marca da rede integrada de Caixas Automáticas e de Terminais de Pagamento que disponibiliza mais de 60 serviços, desde o levantamento de dinheiro a pagamentos de serviços, carregamentos de telemóvel, transferências, consultas, compras, entre outras. Para ter acesso a estes serviços basta possuir um cartão bancário, com vertente MB, de um banco que opere em Portugal, seja aderente do sistema e partilhe a infraestrutura da rede.

Operações por habitante

Número de operações / população média residente.

Prémios brutos emitidos pelas empresas de seguros, por habitante

Prémios brutos emitidos / população média residente.

Prémios emitidos

Montantes vencidos durante o exercício relativos ao preço dos contratos de seguro, independentemente de esses montantes se referirem inteiramente ou em parte a um exercício posterior. Incluem nomeadamente os prémios correspondentes a recibos ainda não emitidos, os prémios únicos e as entregas destinadas à aquisição de uma renda anual, os suplementos de prémios, as prestações acessórias e a respetiva quota-parte do prémio nos casos de cosseguro. São deduzidos das anulações totais ou parciais de prémios e não incluem os impostos ou taxas recebidos com os prémios. Serão prémios brutos emitidos quando relativos à soma dos montantes de seguro direto e resseguro aceite e prémios líquidos emitidos quando aos anteriores se deduzem os montantes de resseguro cedido.

SIBS – Sociedade Interbancária de Serviços, S.A.

Sociedade que tem por objeto a instalação, montagem e gestão em Portugal de sistemas de pagamentos nacionais e internacionais, a serem utilizados exclusivamente pelas instituições de crédito suas acionistas nas relações com os seus clientes.

Taxa de crédito à habitação

Valor crédito à habitação / total crédito a clientes x 100.

Taxa de depósitos de emigrantes

Valor depósitos de emigrantes / total de depósitos x 100.

Terminal de pagamento automático

Terminal existente num estabelecimento comercial (ponto de venda) que permite a utilização de cartões bancários para efetuar pagamentos.

Subcapítulo 13 – Serviços Prestados às Empresas**Atividade económica**

Resultado da combinação dos fatores produtivos (mão de obra, matérias-primas, equipamento, etc.), com vista à produção de bens e serviços. Independentemente dos fatores produtivos que integram o bem ou serviço produzido, toda a atividade pressupõe, em termos genéricos, uma entrada de produtos (bens ou serviços), um processo de incorporação de valor acrescentado e uma saída (bens ou serviços).

Custos com o pessoal por pessoa empregada

Custo com o pessoal de algumas atividades de serviços prestados às empresas / Número de pessoas ao serviço em algumas atividades de serviços prestados às empresas.

Empresa

Entidade jurídica (pessoa singular e coletiva) correspondente a uma unidade organizacional de produção de bens e serviços, usufruindo de uma certa autonomia de decisão, nomeadamente quanto à afetação dos seus recursos correntes. Uma empresa exerce uma ou várias atividades, num ou vários locais.

Pessoal ao serviço

Pessoas que, no período de referência, participaram na atividade da empresa/instituição, qualquer que tenha sido a duração dessa participação, nas seguintes condições: a) pessoal ligado à empresa/instituição por um contrato de trabalho, recebendo em contrapartida uma remuneração; b) pessoal ligado à empresa/instituição, que por não estar vinculado por um contrato de trabalho, não recebe uma remuneração regular pelo tempo trabalhado ou trabalho fornecido (p. Ex.: proprietários-gerentes, familiares não remunerados, membros ativos de cooperativas); c) pessoal com vínculo a outras empresas/instituições que trabalharam na empresa/instituição sendo por esta diretamente remunerados; d) pessoas nas condições das alíneas anteriores, temporariamente ausentes por um período igual ou inferior a um mês por férias, conflito de trabalho, formação profissional, assim como por doença e acidente de trabalho. Não são consideradas como pessoal ao serviço as pessoas que: i) se encontram nas condições descritas nas alíneas a), b), e c) e estejam

temporariamente ausentes por um período superior a um mês; ii) os trabalhadores com vínculo à empresa/instituição deslocados para outras empresas/instituições, sendo nessas diretamente remunerados; iii) os trabalhadores a trabalhar na empresa/instituição e cuja remuneração é suportada por outras empresas/instituições (p. ex.: trabalhadores temporários); iv) os trabalhadores independentes (p. ex.: prestadores de serviços, também designados por “recibos verdes”).

Prestação de serviços

Todos os trabalhos e serviços que sejam próprios dos objetivos ou finalidades principais da unidade estatística de observação. Inclui os materiais aplicados no caso de estes não serem faturados separadamente.

Proporção de emprego feminino

Pessoal ao serviço feminino / Nº de pessoas ao serviço em algumas atividades de serviços prestados às empresas x 100.

Serviços de arquitetura

Atividades que visam a realização de desenhos e planos arquitetónicos para edifícios e outras estruturas, elaboração de projetos e preparação de material de divulgação e de demonstração, a realização de estudos preliminares sobre instalações, preocupações ambientais e climáticas, condições de ocupação, restrições de custos, análise da seleção dos estaleiros e dos calendários de elaboração e construção.

Serviços de certificação no âmbito dos ensaios e análises técnicas

Atividades que visam a realização de ensaios e análises de natureza técnica ou científica que não alteram o objeto submetido a ensaios radiográficos, magnéticos e ultrassónicos de peças e estruturas de máquinas para identificação de deficiências.

Serviços de consultoria fiscal

Atividades que visam o aconselhamento, a orientação e a assistência operacional de âmbito fiscal, tendo em conta a normalização contabilística.

Serviços de contabilidade

Atividades que visam a escrituração para classificação e registo de transações comerciais em termos pecuniários ou em qualquer outra unidade de medida nos livros de contabilidade.

Serviços de engenharia

Atividades que visam a concepção de máquinas, aparelhos e instalações industriais; a consultoria no âmbito da elaboração de projectos de engenharia industrial (elétrica e eletrónica, minas, química, mecânica, de sistemas, acústica, refrigeração, geológica, hidráulica, entre outras); a construção; a elaboração de estudos técnicos especializados para a indústria (processos de produção, climatização, luta contra a poluição, refrigeração, estática, entre outras); a previsão das condições atmosféricas; a avaliação das condições geológicas e de prospeção (medidas e observações sobre a estrutura do solo e subsolo e localização de recursos), os levantamentos geodésicos agrimensura, hidrográficos, de solos e limites fronteiriços; a elaboração de cartografia e a informação espacial (nomeadamente a cartografia aérea); os levantamentos industriais e técnicos.

Serviços de estudos de mercado

Atividades que visam a realização de estudos sobre o comportamento do consumidor e a concorrência, com recurso a monografias de prospeção, estatísticas, modelos econométricos e inquéritos.

Serviços de informática

Atividades que visam o acolhimento em gestão dos recursos informáticos em hardware e software das empresas e das instituições.

Serviços de publicidade

Conjunto de operações relacionadas com a difusão de uma mensagem publicitária junto dos seus destinatários, bem como as relações jurídicas e técnicas daí emergentes entre anunciantes, profissionais, agências de publicidade e entidades que exploram os suportes publicitários ou que efetuem as referidas operações.

Serviços jurídicos

Atividades relacionadas com os direitos e as obrigações legais dos clientes e que visam o seu aconselhamento.

Volume de negócios

Quantia líquida das vendas e prestações de serviços (abrangendo as indemnizações compensatórias) respeitantes às atividades normais das entidades, conseqüentemente após as reduções em vendas e não incluindo nem o imposto sobre o valor acrescentado nem outros impostos diretamente relacionados com as vendas e prestações de serviços. Na prática, corresponde ao somatório das contas 71 e 72 do Plano Oficial de Contabilidade.

Volume de negócios por pessoa empregada

Volume de negócios de algumas atividades de serviços prestados às empresas / N° de pessoas ao serviço em algumas atividades de serviços prestados às empresas.

Subcapítulo 14 - Ciência e Tecnologia**Atividades científicas e tecnológicas (C&T)**

Conjunto de atividades sistemáticas, estreitamente ligadas à produção, à promoção, à difusão e à aplicação de conhecimentos científicos e técnicos em todos os domínios da ciência e da tecnologia.

Despesa em I&D nas empresas

Despesa das empresas em I&D / total da despesa em I&D.

Despesa em I&D nas instituições privadas sem fins lucrativos

Despesa das instituições privadas sem fins lucrativos em I&D / Total da despesa em I&D X 100.

Despesa em I&D no ensino superior

Despesa das instituições de Ensino Superior em I&D / Total da despesa em I&D X 100.

Despesa em I&D no Estado

Despesa do Estado em I&D / total da despesa em I&D.

Despesa em I&D no PIB

Total das despesas em I&D / PIB x 100.

Despesa média em I&D por unidade

Total das despesas em I&D / unidade de investigação.

Diplomado

Aluno que concluiu com aproveitamento o nível/curso em que estava matriculado, tendo requerido o respetivo diploma.

Diplomadas/os do ensino superior em áreas científicas e tecnológicas por mil habitantes

Diplomadas/os do ensino superior em áreas científicas e tecnológicas / População residente dos 20 aos 29 anos x 1 000.

Doutoradas/os do ensino superior em áreas científicas e tecnológicas por mil habitantes

Doutoradas/os do ensino superior em áreas científicas e tecnológicas / População Residente dos 25 aos 34 anos x 1 000.

Doutoramento

Processo conducente ao grau de doutor numa instituição de ensino superior universitário no âmbito de um ramo de conhecimento ou de especialidade. Integra: a elaboração de uma tese original e especialmente elaborada para este fim, adequada à natureza do ramo de conhecimento ou da especialidade; a eventual realização de unidades curriculares dirigidas à formação para a investigação, sempre que as respetivas normas regulamentar o prevejam.

Ensino superior

Nível de ensino que compreende os ensinos universitário e politécnico, aos quais têm acesso indivíduos habilitados com um curso secundário ou equivalente e indivíduos maiores de 23 anos que, não possuindo a referida habilitação, revelem qualificação para a sua frequência através de prestação de provas.

Equivalente A Tempo Integral (ETI)

Tempo total de exercício efetivo de atividade pelo pessoal, integral ou parcialmente, afeto aos trabalhos de I&D. Os efetivos em ETI são calculados somando o número de indivíduos a tempo integral com as frações do dia normal de trabalho dos indivíduos em tempo parcial. O termo de referência para o tempo integral, contudo, é sempre a unidade “pessoa/ano”.

Investigação e Desenvolvimento (I&D)

Todo o trabalho criativo prosseguido de forma sistemática, com vista a ampliar o conjunto dos conhecimentos, incluindo o conhecimento do homem, da cultura e da sociedade, bem como a utilização desse conjunto de conhecimentos em novas aplicações.

Investigadores

É todo o pessoal em atividades de investigação e desenvolvimento que dirige ou realiza trabalhos que visam a criação de conhecimentos e/ou a conceção de produtos, processos, métodos ou sistemas.

Pessoal em atividades de investigação e desenvolvimento

Todo o pessoal diretamente afeto às atividades de investigação e desenvolvimento, tal como os investigadores e as pessoas que fornecem serviços diretamente ligados às atividades de I&D, designadamente gestores de I&D, pessoal técnico em atividades de I&D e outro pessoal de apoio às atividades de I&D.

Pessoal em I&D na população ativa

População ativa em I&D / população ativa x 100.

População ativa

Conjunto de indivíduos com idade mínima especificada que, no período de referência, constituem a mão-de-obra disponível para a produção de bens e serviços que entram no circuito económico (empregados e desempregados).

Produto Interno Bruto a preços de mercado (PIBpm)

Resultado final da atividade de produção das unidades produtivas residentes na região ou no país no período de referência e que é calculado segundo a ótica da produção, da despesa e do rendimento. Segundo a ótica da produção, o PIBpm é igual à soma dos valores acrescentados brutos dos diferentes sectores institucionais ou ramos de atividade, mais os impostos líquidos dos subsídios aos produtos (que não sejam afetados aos sectores e ramos de atividade); Segundo a ótica da despesa, o PIB é igual à soma das utilizações finais de bens e serviços (consumo final efetivo e formação bruta de capital) das unidades institucionais residentes, mais a exportação e menos a importação de bens e serviços; Segundo a ótica do rendimento, o PIB é igual à soma das utilizações da conta de exploração do total da economia (remuneração dos empregados, impostos sobre a produção e a importação líquidos de subsídios, excedente de exploração bruto e rendimento misto do total da economia).

Sector de execução das empresas

O setor de execução das Empresas, na perspetiva da inquirição ao potencial científico e tecnológico nacional, compreende todas as empresas e entidades públicas e privadas, cuja atividade principal é a produção de bens e serviços com o objetivo da sua venda a um preço que deve cobrir aproximadamente os custos de produção. Este setor compreende também as Instituições Privadas sem Fins Lucrativos cuja atividade principal esteja ao serviço das Empresas.

Sector de execução das instituições privadas sem fins lucrativos

O setor da execução das Instituições Privadas sem Fins Lucrativos na perspetiva da inquirição ao potencial científico e tecnológico nacional, compreende os organismos privados, ou semipúblicos, que não tenham sido criados com a finalidade de obter benefícios económicos. Este setor compreende, essencialmente, sociedades científicas e profissionais, fundações e institutos de investigação dependentes de associações e fundações.

Sector de execução do ensino superior

O setor de execução do Ensino Superior, na perspetiva da inquirição ao potencial científico e tecnológico nacional, compreende todas as universidades, institutos superiores, institutos politécnicos e outros estabelecimentos de ensino pós-secundário, qualquer que seja a origem dos seus recursos financeiros e do seu estatuto jurídico. Compreende igualmente todas as instituições (centros e institutos de investigação, hospitais e clínicas, etc.) que trabalham sob controlo direto de estabelecimentos de ensino superior ou administradas por estes últimos. O setor compreende ainda as Instituições Privadas sem Fins Lucrativos controladas e maioritariamente financiadas pelo Ensino Superior.

Setor de execução do Estado

O setor de execução do Estado, na perspetiva da inquirição ao potencial científico e tecnológico nacional, compreende todos os organismos e demais entidades da administração pública, independentemente do nível a que se situam (central, regional, local) e das respetivas fontes de financiamento, que fornecem serviços coletivos e que conjugam a administração dos bens públicos e aplicam a política económica e social da coletividade. O setor compreende ainda as Instituições Privadas sem Fins Lucrativos controladas e maioritariamente financiadas pelo Estado.

Unidade estatística (em Atividades científicas e tecnológicas)

Unidade estatística, na ótica da inquirição ao potencial científico e tecnológico nacional, é toda a entidade, singular ou coletiva, identificada como potencialmente prossecutora de atividades de investigação e desenvolvimento (I&D) e junto da qual são compilados os elementos estatísticos necessários para a construção dos indicadores de Ciência e Tecnologia.

Subcapítulo 15 - Sociedade de Informação

Acesso a computador nos agregados domésticos

Agregados com pelo menos um indivíduo entre os 16 e os 74 anos com computador em casa / Agregados com pelo menos um indivíduo entre os 16 e os 74 anos x 100.

Acesso à Internet nos estabelecimentos hoteleiros

Estabelecimentos hoteleiros com acesso à Internet / Estabelecimentos hoteleiros total x 100.

Agregado doméstico privado

Conjunto de pessoas que residem no mesmo alojamento e cujas despesas fundamentais ou básicas (alimentação, alojamento) são suportadas conjuntamente, independentemente da existência ou não de laços de parentesco; ou a pessoa que ocupa integralmente um alojamento ou que, partilhando-o com outros, não satisfaz a condição anterior. Os hóspedes com pensão alimentar, os casais residindo com os pais e os filhos/hóspedes, bem como outras pessoas, são incluídos no agregado doméstico privado, desde que as despesas fundamentais ou básicas (alimentação, alojamento) sejam, habitualmente, suportadas por um orçamento comum. São ainda considerados como pertencentes ao agregado doméstico privado o(a)s empregados domésticos que coabitem no alojamento.

Banda larga

Ligação que permite veicular, a grande velocidade, quantidades consideráveis de informação, como por exemplo, imagens televisivas. Os tipos de ligação que fornecem ligação de banda larga são: XDSL (ADSL, SDSL, etc.), cabo, UMTS ou outras como satélite.

Câmara municipal

A câmara municipal é o órgão colegial do tipo executivo a quem está atribuída a gestão permanente dos assuntos municipais.

Câmaras municipais com presença na Internet

Câmaras municipais com presença na Internet / Câmaras municipais x 100.

Câmaras municipais com presença na Internet que disponibilizam processos de consulta pública no website

Câmaras municipais que disponibilizam no website processos de consulta pública / Câmaras municipais com presença na Internet x 100.

Computador pessoal

Sistema «monoposto» de uso pessoal, com capacidades de processamento e comunicação próprias: Desktop e Tower - orientados para correr aplicações de uso geral; Workstations - orientados para o processamento de aplicações especializadas e com exigências de processamento e gráficas significativas; Portáteis - orientados para correr aplicações de uso geral, caracterizados por terem dimensões e peso reduzidos e disporem de alimentação elétrica autónoma; Terminais - unidades de entrada/saída sem capacidade de processamento própria, pelas quais um utilizador comunica com o computador.

Encomendas de alojamento recebidas através da Internet nos estabelecimentos hoteleiros

Estabelecimentos hoteleiros que receberam encomendas de alojamento (reservas) através da Internet / Estabelecimentos hoteleiros total x 100.

Hospital

Estabelecimento de saúde dotado de internamento, ambulatório e meios de diagnóstico e terapêutica, com o objetivo de prestar à população assistência médica curativa e de reabilitação, competindo-lhe também colaborar na prevenção da doença, no ensino e na investigação científica.

Internet (acesso www).

Ligação ao conjunto de redes informáticas mundiais interligadas pelo protocolo TCP/IP (Transmission Control/Internet Protocol) onde se localizam servidores de informação e serviços (FTP, WWW, E-mail, etc.).

Ligação à Internet nas câmaras municipais

Câmaras municipais com ligação à Internet / Câmaras municipais x 100.

Ligação à Internet nos agregados domésticos

Agregados com pelo menos um indivíduo entre os 16 e os 74 anos com ligação à Internet em casa / Agregados com pelo menos um indivíduo entre os 16 e os 74 anos x 100.

Ligação à Internet nos hospitais

Hospitais com ligação à Internet / Hospitais x 100.

Multibanco

Designação genérica de um sistema interbancário que disponibiliza diversos serviços, tais como o levantamento de dinheiro e a realização de vários movimentos de conta, mediante a introdução de um cartão magnético em máquinas, que dá acesso à conta do titular com código.

Posse de website nos hospitais

Hospitais com website / Hospitais x 100.

Presença na Internet

A presença do organismo na Internet pode assumir várias fórmulas: 1) detendo uma pág. num nome de domínio que lhe é exterior (por ex. de um grupo económico, de um centro comercial virtual, etc., assumindo a formulação do URL a expressão <http://www.organismoX.pt/página-do-organismo>; 2) detendo um nome de domínio de primeiro nível ou de segundo nível (por ex. num Internet Service Provider-ISP), assumindo, respetivamente, os seguintes tipos de formulação do URL <http://www.organismo.pt> ou <http://www.organismo.ISP.pt>.

Realização de atividades de telemedicina nos hospitais com ligação à Internet

Hospitais que realizam atividades de telemedicina / Hospitais com ligação à Internet x 100.

Telemedicina

Em sentido lato, será a utilização da informática e das telecomunicações aplicadas às três tarefas tradicionalmente executadas por médicos e outros profissionais de saúde, assistência clínica, ensino e investigação biomédica. Em sentido estrito será a prestação de cuidados de saúde quando os intervenientes se encontram física ou temporalmente afastados.

Utilização de caixas Multibanco pelos indivíduos

Indivíduos entre os 16 e os 74 anos que utilizaram caixas Multibanco / Indivíduos entre os 16 e os 74 anos x 100.

Utilização de comércio eletrónico nas câmaras municipais

Câmaras municipais que utilizam comércio eletrónico / Câmaras municipais x 100.

Utilização de computador nos hospitais

Hospitais com computador / Hospitais x 100.

Utilização de computador pelos indivíduos

Indivíduos entre os 16 e os 74 anos que utilizaram computador no 1º trimestre do ano / Indivíduos entre os 16 e os 74 anos x 100.

Utilização de Internet para comércio eletrónico

Indivíduos com idade entre 16 e 74 anos que utilizaram comércio eletrónico para fins privados nos primeiros 3 meses do ano / População residente com idade entre 16 e 74 anos x 100.

Utilização de Internet para envio de formulários oficiais

Indivíduos entre 16 e 74 anos que preencheram e enviaram pela Internet formulários oficiais para organismos da administração pública para fins privados nos últimos 12 meses / População residente com idade entre 16 e 74 anos x 100.

Utilização de Internet para serviços avançados

Indivíduos com idade entre 16 e 74 anos que utilizaram Internet para realizar serviços avançados para fins privados nos primeiros 3 meses do ano / População residente com idade entre 16 e 74 anos x 100. Os serviços avançados incluem: telefonar ou fazer chamadas de vídeo via Internet; criar ou manter o seu Blog; ouvir rádio ou ver televisão através da Internet; jogar ou fazer download de jogos, imagens, filmes ou música; ler ou fazer download de notícias online, jornais ou revistas; efetuar serviços bancários através da Internet - Internet Banking; preencher e enviar online impressos ou formulários oficiais; efetuar encomendas de bens ou serviços através da Internet para uso privado.

Utilização de Internet pelos indivíduos

Indivíduos entre os 16 e os 74 anos que utilizaram Internet no 1º trimestre do ano / Indivíduos entre os 16 e os 74 anos x 100.

Utilização de telemóvel pelos indivíduos

Indivíduos entre os 16 e os 74 anos que utilizaram telemóvel / Indivíduos entre os 16 e os 74 anos x 100.

Utilização de videoconferência nos hospitais

Hospitais que utilizam videoconferência / Hospitais x 100.

Videoconferência

Conjunto de facilidades de telecomunicações que permitem comunicação bidirecional através de dispositivos eletrónicos, compartilhando os seus espaços acústicos e visuais através da transmissão de sinais de áudio, controle e documentos textuais acrescido de sinais de vídeo transmitidos em tempo real.

Website

É uma página (Web page) ou um conjunto de páginas programadas que são executadas através de um Browser (Internet Explorer, Netscape, etc.). A cada Web page é atribuído um endereço www (ex., www.organismo.pt) conhecido como URL (Uniform Resource Locator).

CAPÍTULO IV - O ESTADO

Subcapítulo 1 - Administração Local

Amortizações de empréstimo

Operação financeira que visa o pagamento de uma dívida segundo várias modalidades de reembolso. No reembolso de qualquer empréstimo, há a considerar o pagamento dos juros e a amortização do capital. A amortização corresponde à parte a deduzir à dívida. A amortização pode ser realizada de uma só vez (no final do prazo) com os juros no início, durante ou no fim do prazo ou periodicamente. Neste último caso o reembolso inclui a amortização e o juro.

Aquisição de bens e serviços

Despesas quer com bens de consumo (duráveis ou não) a que não possa reconhecer-se a natureza de despesas de capital quer, ainda, com a aquisição de serviços.

Aquisições de bens de capital no total de despesas

Aquisições de bens de capital / despesas totais x 100.

Ativos financeiros

Ativos económicos, incluindo meios de pagamento, créditos financeiros e ativos económicos que, pela sua natureza, são próximos de créditos financeiros. Os meios de pagamento consistem em ouro monetário, direitos de saque especiais, moeda e depósitos transferíveis. Um crédito financeiro permite que o seu proprietário, o credor, receba um pagamento, ou uma série de pagamentos, sem qualquer contraprestação de unidades institucionais, os devedores, que contraíram as dívidas de contrapartida.

Derrama

Imposto municipal que incide sobre o IRC (Imposto de Rendimento de Pessoas Coletivas) . Esta receita dos Municípios corresponde proporcionalmente, ao rendimento gerado na área geográfica por sujeitos passivos que exerçam a título principal, uma atividade de natureza comercial, industrial ou agrícola.

Despesas com pessoal

Inclui todas as espécies de remunerações principais, de abonos acessórios e de compensações que, necessariamente, requeiram processamento nominalmente individualizado e que, de forma transitória ou permanente, sejam satisfeitos pela Administração, tanto aos seus funcionários e agentes como aos indivíduos que, embora não tendo essa qualidade, prestem, contudo, serviço ao Estado nos estritos termos de contratos a termo, em regime de tarefa ou de avença.

Despesas com pessoal no total de despesas

Despesas com pessoal / despesas totais x 100.

Empréstimos

Ativos financeiros criados quando os credores cedem fundos aos devedores, quer diretamente, quer através de mediadores e que podem estar comprovados por documentos não negociáveis ou não estar comprovados por quaisquer documentos. Em geral os empréstimos caracterizam-se pelos aspetos seguintes: a) As condições que regem um empréstimo ou são fixadas pela sociedade financeira que o concede ou negociadas entre o mutuante e o mutuário diretamente ou através de um intermediário; b) A iniciativa relativa a um empréstimo parte normalmente do mutuário; c) Um empréstimo é uma dívida incondicional ao credor que tem de ser reembolsada no vencimento e sobre a qual são cobrados juros.

Fundos municipais

Fundos que correspondem a uma participação dos Municípios nas receitas do Estado. Existem três tipos de Fundos, o Fundo de Base Municipal, o Fundo Geral Municipal e o Fundo de Coesão.

Fundos municipais no total de receitas

Fundos municipais correntes e de capital / Receitas totais x 100.

Imposto municipal sobre as transmissões onerosas de imóveis (IMT)

Imposto que tributa as transmissões onerosas do direito de propriedade, ou de figuras parcelares desse direito, sobre bens imóveis, situados no território nacional e de outras situações que a lei equipara a transmissões onerosas de imóveis.

Imposto municipal sobre imóveis (IMI)

Imposto municipal, de carácter regular, que incide sobre o valor patrimonial tributário dos prédios rústicos e urbanos situados no território português, constituindo receita dos municípios onde os mesmos se realizam.

Imposto sobre o rendimento de pessoas singulares (IRS)

O IRS é um imposto que incide sobre o valor anual dos rendimentos das pessoas singulares. Os rendimentos são classificados por categorias, e o imposto O IRS é um imposto que incide sobre a soma desses rendimentos, depois de efetuadas as correspondentes deduções e abatimentos. Âmbito de sujeição a imposto - Quando as pessoas são residentes em território português, o IRS incide sobre a totalidade dos seus rendimentos, isto é, também ficam sujeitos a imposto os rendimentos obtidos fora do território nacional. Existindo agregado familiar, o IRS incide sobre o conjunto dos rendimentos das pessoas que o constituem. Por isso se pode dizer que o IRS é um imposto sobre as famílias.

Imposto Único de Circulação

Imposto que incide sobre o uso e fruição de automóveis ligeiros de passageiros e automóveis ligeiros mistos, aeronaves de uso particular, barcos de recreio de uso particular e motocicletas.

Impostos no total de receitas

$[(\text{Imposto municipal sobre veículos} + \text{IMT} + \text{IMI} + \text{Derramas} + \text{IRS}) / \text{Receitas totais}] \times 100.$

Juros e outros encargos

Encargos que englobam os fluxos referentes aos juros de empréstimos contratados para a satisfação de necessidades de financiamento, as outras despesas correntes que são inerentes à contratação e gestão dos empréstimos até ao seu vencimento, as despesas relacionadas com a emissão e a gestão da dívida, das quais se destacam as comissões de subscrição e gestão, as comissões pagas a agentes pagadores, as despesas com a manutenção de contas, bem como outros custos associados à execução de transações e rating da dívida.

Operações financeiras

Operações em ativos e passivos financeiros entre unidades institucionais e entre estas e o resto do mundo.

Participação comunitária em projetos cofinanciados no total de receitas de capital

$(\text{Participação comunitária em projetos cofinanciados} / \text{Receitas de capital}) \times 100$

Passivos financeiros

Saldos das operações financeiras englobando as de tesouraria e as de médio e longo prazos, que envolvam pagamentos decorrentes quer da amortização de empréstimos, titulados ou não, quer da regularização de adiantamentos ou de subsídios reembolsáveis, quer, ainda, da execução de avales ou garantias as receitas provenientes da emissão de obrigações e de empréstimos a curto e a médio e longo prazos.

Receitas por habitante

$\text{Receitas totais} / \text{população residente em 31 de dezembro} \times 1\,000.$

Relação entre receitas e despesas

$\text{Receitas} / \text{despesas} \times 100.$

Relação entre receitas e despesas correntes

$\text{Receitas correntes} / \text{despesas correntes} \times 100.$

Transferências correntes no seio das administrações públicas

As transferências correntes no seio das administrações públicas (incluem todas as transferências entre os diferentes subsectores da administração pública (administração central, administração estadual, administração local, fundos de segurança social), com a exceção dos subsídios, das ajudas ao investimento e de outras transferências de capital.

Transferências de capital

Recursos financeiros auferidos sem qualquer contrapartida, destinados ao financiamento de despesas de capital. Inclui receitas relativas a cauções e depósitos de garantia que revertem a favor da entidade, assim como, heranças jacentes e outros valores prescritos abandonados. Engloba ainda as receitas provenientes do remanescente da revalorização das reservas de ouro existentes no Banco de Portugal.

Varição do endividamento por habitante

$[(\text{Empréstimos-amortizações}) / \text{População residente em 31 de dezembro}] \times 1\,000$

Venda de bens de investimento

Rendimentos provenientes da alienação, a título oneroso, de bens de capital que na aquisição ou construção tenham sido contabilizados como investimento.

Venda de bens e serviços

Receitas com o produto da venda dos bens, inventariados ou não, que inicialmente não tenham sido classificados como bens de capital ou de investimento. Inclui também os recebimentos da prestação de serviços.

Subcapítulo 2 – Justiça

Ato notarial

Ato de notário público ou privado, ou no qual o notário intervém, que se destina a dar forma legal e a conferir fé pública aos atos jurídicos extrajudiciais.

Condenação

Verifica-se quando o juiz, na sua decisão final, considera provada a prática do crime pelo arguido, impondo-lhe uma determinada pena.

Condenado

Pessoa contra quem foi proferida sentença que aplique pena ou medida de segurança privativas da liberdade, pena pecuniária ou outra reação criminal não detetiva.

Crime

Todo o facto descrito e declarado passível de pena criminal por lei anterior ao momento da sua prática.

Crime registado

Crime detetado pelas autoridades policiais ou levado ao seu conhecimento por meio de denúncia ou queixa.

Desistência da queixa

Declaração de vontade do titular dos interesses que a lei quis proteger com a incriminação ou das restantes pessoas a quem a lei reconhece legitimidade para o efeito, pela qual se opera a retratação da denúncia (em crimes semipúblicos) ou da acusação particular (em crimes particulares), tendo como consequência a extinção do procedimento criminal.

Doação

Contrato pelo qual uma pessoa (o doador), por espírito de liberalidade e à custa do seu património, dispõe gratuitamente de uma coisa ou de um direito, ou assume uma obrigação, em benefício do outro contraente (o donatário).

Escritura pública

Documento autêntico, realizado pelo notário, que constitui a forma legal de alguns negócios jurídicos.

Habilitação (Direito civil; Processo civil; Notariado)

A habilitação de herdeiros pode ser judicial ou extrajudicial. A habilitação judicial é um incidente que deve ser promovido sempre que na pendência de uma ação falece uma das partes, promovendo para tal os seus sucessores, alguns deles ou a parte sobreviva a substituição do falecido. A habilitação extrajudicial consiste na declaração, feita em escritura pública que os habilitados são herdeiros do falecido e não há quem lhes prefira na sucessão ou quem concorra com eles.

Herdeiro

É todo aquele que sucede na totalidade ou numa quota do património do falecido, contrapondo-se ao legatário, que sucede em bens ou valores determinados. Os herdeiros, por força da lei, são legítimos ou legitimários, conforme possam ou não ser afastados pela vontade do de cujus, e ainda testamentários, os que o autor da herança pode instituir no caso ou de não ter herdeiros legitimários ou, tendo-os, na parte abrangida pela quota disponível.

Hipoteca

A hipoteca confere ao credor o direito de ser pago pelo valor de certas coisas imóveis, ou equiparadas, pertencentes ao devedor ou a terceiro com preferência sobre os demais credores que não gozem de privilégio especial ou de prioridade de registo. As hipotecas são legais, judiciais ou voluntárias.

Inimputabilidade

Qualidade daquele que não pode ser responsabilizado criminalmente pelos seus atos, seja em razão de idade, seja em razão de anomalia psíquica. São inimputáveis os menores de 16 anos e quem, por força de uma anomalia psíquica, é incapaz, no momento da prática do facto, de avaliar a licitude deste ou de se determinar de acordo com essa avaliação.

Mútuo

Contrato pelo qual uma das partes (mutuantes) empresta á outra (mutuário) certa quantia em dinheiro ou outra coisa fungível, ficando esta obrigada a restituir outro tanto no mesmo género e qualidade.

Partilha

Modo de obter a divisão de uma coisa ou universalidade entre os seus vários titulares. Usa-se, nomeadamente, para obter a divisão da herança entre os vários herdeiros, para dividir os bens comuns da sociedade conjugal e na liquidação de sociedades. A partilha pode ser judicial ou extrajudicial. A partilha extrajudicial é consubstanciada em escritura pública, se os bens a partilhar forem imóveis ou quotas de sociedade de que façam parte coisas imóveis.

Prescrição

Forma de extinção de um direito pelo seu não exercício por um dado lapso de tempo, variável de caso para caso, fixado na lei.

Propriedade horizontal

Regime de um edifício dividido em frações, constituindo unidades independentes e isoladas, pertencentes a proprietários diversos. A propriedade horizontal pode constituir-se por negócio jurídico, usucapião ou decisão judicial, proferida em ação de divisão de coisa comum ou em processo de inventário.

Sociedade civil

Sociedade constituída por duas ou mais pessoas que se obrigam a contribuir com bens ou serviços para o exercício em comum de certa atividade económica, que não seja de mera fruição, a fim de repartirem os lucros resultantes dessa atividade.

Sociedade comercial

Sociedade que tem por objeto a prática de atos de comércio e que adote um dos tipos previstos no Código das Sociedades Comerciais. Podem ser anónimas, por quotas, em nome coletivo e em comandita (simples ou por ações). As sociedades que não tenham por objeto a prática de atos de comércio - sociedades civis - podem constituir-se de acordo com uma das formas previstas naquele código (sociedades civis sob forma comercial).

Taxa de criminalidade

Número de crimes / população residente x 1 000.

Tribunal

Órgão de soberania investido na função de assegurar a defesa dos direitos e interesses legalmente protegidos dos cidadãos, de reprimir a violação da legalidade e de dirimir os conflitos de interesses públicos e privados.

Subcapítulo 3 - Participação Política**Abstenção**

Não exercício do direito de voto.

Assembleia da república

Assembleia representativa de todos os cidadãos portugueses diretamente eleita pelos cidadãos eleitores recenseados quer no país quer no estrangeiro.

Assembleia de freguesia

Órgão deliberativo da freguesia diretamente eleito pelos cidadãos recenseados na respetiva área geográfica.

Assembleia municipal

Órgão deliberativo do município no qual têm assento membros diretamente eleitos e membros por inerência.

Câmara municipal

A câmara municipal é o órgão colegial do tipo executivo a quem está atribuída a gestão permanente dos assuntos municipais.

Eleições

Modo de escolha de cidadãos para exercerem determinado cargo político através de sufrágio universal, direto, secreto e periódico.

Inscritos/os

Cidadã/o que reúne os requisitos legais para exercer o direito de voto.

Mandato (natureza do)

Relação de representação estabelecida através da eleição entre os eleitores e os eleitos, legitimadora do exercício do poder político, por um determinado período.

Participação política

Direito dos cidadãos de tomar parte na vida política e na direção dos assuntos públicos, elegendo para o efeito representantes seus nos órgãos do poder político, exprimindo-se, associando-se livremente e contribuindo para a tomada de decisões e a resolução dos problemas sociais.

Partido político

Organização voluntária de cidadãos, de caráter permanente, constituída com o objetivo fundamental de participar democraticamente na vida política do País e concorrer para a formação e expressão da vontade política do povo. Elemento característico desta organização social consiste nos objetivos que movem a sua atividade: a luta pela aquisição e exercício do poder.

Partido/coligação mais votado

Votos no partido/coligação mais votada / total de votos x 100.

Presidência da república

Cidadão diretamente eleito pelo povo que representa a República Portuguesa e garante a independência nacional, a unidade do Estado e o regular funcionamento das instituições democráticas.

Proporção de votos brancos

Votos brancos / total de votos x 100.

Proporção de votos na/o candidata/o mais votada/o

(Votos na/o candidata/o mais votada/o / Total de votos validamente expressos nas/os candidatas/os) x 100

Proporção de votos nulos

Votos nulos / total de votos x 100.

Taxa de abstenção

Abstenção / inscritos x 100.

NOMENCLATURAS

Classificação das Atividades Económicas - CAE-Rev.3

A Agricultura, produção animal, caça, floresta e pesca

- 01 Agricultura, produção animal, caça e atividades dos serviços relacionados
- 02 Silvicultura e exploração florestal
- 03 Pesca e aquicultura

B Indústrias extrativas

- 05 Extração de hulha e lenhite
- 06 Extração de petróleo bruto e gás natural
- 07 Extração e preparação de minérios metálicos
- 08 Outras indústrias extrativas
- 09 Atividades dos serviços relacionados com as indústrias extrativas

C Indústrias transformadoras

- 10 Indústrias alimentares
- 11 Indústria das bebidas
- 12 Indústria do tabaco
- 13 Fabricação de têxteis
- 14 Indústria do vestuário
- 15 Indústria do couro e dos produtos do couro
- 16 Indústrias da madeira e da cortiça e suas obras, exceto mobiliário; Fabricação de obras de cestaria e de espartaria
- 17 Fabricação de pasta, de papel, de cartão e seus artigos
- 18 Impressão e reprodução de suportes gravados
- 19 Fabricação de coque, produtos petrolíferos refinados e de aglomerados de combustíveis
- 20 Fabricação de produtos químicos e de fibras sintéticas ou artificiais, exceto produtos farmacêuticos
- 21 Fabricação de produtos farmacêuticos de base e de preparações farmacêuticas
- 22 Fabricação de artigos de borracha e de matérias plásticas
- 23 Fabrico de outros produtos minerais não metálicos
- 24 Indústrias metalúrgicas de base
- 25 Fabricação de produtos metálicos, exceto máquinas e equipamentos
- 26 Fabricação de equipamentos informáticos, equipamento para comunicações e produtos eletrónicos e óticos
- 27 Fabricação de equipamento elétrico
- 28 Fabricação de máquinas e de equipamentos, n.e.
- 29 Fabricação de veículos automóveis, reboques, semirreboques e componentes para veículos automóveis
- 30 Fabricação de outro equipamento de transporte
- 31 Fabrico de mobiliário e de colchões
- 32 Outras indústrias transformadoras
- 33 Reparação, manutenção e instalação de máquinas e equipamentos

D Eletricidade, gás, vapor, água quente e fria e ar frio

35 Eletricidade, gás, vapor, água quente e fria e ar frio

E Captação, tratamento e distribuição de água; saneamento, gestão de resíduos e despoluição

36 Captação, tratamento e distribuição de água

37 Recolha, drenagem e tratamento de águas residuais

38 Recolha, tratamento e eliminação de resíduos; valorização de materiais

39 Descontaminação e atividades similares

F Construção

41 Promoção imobiliária (desenvolvimento de projetos de edifícios); construção de edifícios

42 Engenharia civil

43 Atividades especializadas de construção

G Comércio por grosso e a retalho; reparação de veículos automóveis e motociclos

45 Comércio, manutenção e reparação, de veículos automóveis e motociclos

46 Comércio por grosso (inclui agentes), exceto de veículos automóveis e motociclos

47 Comércio a retalho, exceto de veículos automóveis e motociclos

H Transportes e armazenagem

49 Transportes terrestres e transportes por oleodutos ou gasodutos

50 Transportes por água

51 Transportes aéreos

52 Armazenagem e atividades auxiliares dos transportes (inclui manuseamento)

53 Atividades postais e de courier

I Alojamento, restauração e similares

55 Alojamento

56 Restauração e similares

J Atividades de informação e de comunicação

58 Atividades de edição

59 Atividades cinematográficas, de vídeo, de produção de programas de televisão, de gravação de som e de edição de música

60 Atividades de rádio e de televisão

61 Telecomunicações

62 Consultoria e programação informática e atividades relacionadas

63 Atividades dos serviços de informação

K Atividades financeiras e de seguros

64 Atividades de serviços financeiros, exceto seguros e fundos de pensões

65 Seguros, resseguros e fundos de pensões, exceto segurança social obrigatória

66 Atividades auxiliares de serviços financeiros e dos seguros

L Atividades imobiliárias

68 Atividades imobiliárias

M Atividades de consultoria, científicas, técnicas e similares

- 69 Atividades jurídicas e de contabilidade
 - 70 Atividades das sedes sociais e de consultoria para a gestão
 - 71 Atividades de arquitetura, de engenharia e técnicas afins; atividades de ensaios e de análises técnicas
 - 72 Atividades de investigação científica e de desenvolvimento
 - 73 Publicidade, estudos de mercado e sondagens de opinião
 - 74 Outras atividades de consultoria, científicas, técnicas e similares
 - 75 Atividades veterinárias
-

N Atividades administrativas e dos serviços de apoio

- 77 Atividades de aluguer
 - 78 Atividades de emprego
 - 79 Agências de viagem, operadores turísticos, outros serviços de reservas e atividades relacionadas
 - 80 Atividades de investigação e segurança
 - 81 Atividades relacionadas com edifícios, plantação e manutenção de jardins
 - 82 Atividades de serviços administrativos e de apoio prestados às empresas
-

O Administração Pública e Defesa; Segurança Social Obrigatória

- 84 Administração Pública e Defesa; Segurança Social Obrigatória
-

P Educação

- 85 Educação
-

Q Atividades de saúde humana e apoio social

- 86 Atividades de saúde humana
 - 87 Atividades de apoio social com alojamento
 - 88 Atividades de apoio social sem alojamento
-

R Atividades artísticas, de espetáculos, desportivas e recreativas

- 90 Atividades de teatro, de música, de dança e outras atividades artísticas e literárias
 - 91 Atividades das bibliotecas, arquivos, museus e outras atividades culturais
 - 92 Lotarias e outros jogos de aposta
 - 93 Atividades desportivas, de diversão e recreativas
-

S Outras atividades de serviços

- 94 Atividades das organizações associativas
 - 95 Reparação de computadores e de bens de uso pessoal e doméstico
 - 96 Outras atividades de serviços pessoais
-

T Atividades das famílias empregadoras de pessoal doméstico e atividades de produção das famílias para uso próprio

- 97 Atividades das famílias empregadoras de pessoal doméstico
 - 98 Atividades de produção de bens e serviços pelas famílias para uso próprio
-

U Atividades dos organismos internacionais e outras instituições extraterritoriais

- 99 Atividades dos organismos internacionais e outras instituições extraterritoriais
-

Nomenclatura Combinada

Secção I	Animais vivos e produtos do reino animal
Secção II	Produtos do reino vegetal
Secção III	Gorduras e óleos animais ou vegetais; produtos da sua dissociação; gorduras alimentares elaboradas; ceras de origem animal ou vegetal
Secção IV	Produtos das indústrias alimentares; bebidas, líquidos alcoólicos e vinagres; tabaco e seus sucedâneos manufacturados
Secção V	Produtos minerais
Secção VI	Produtos das indústrias químicas ou das indústrias conexas
Secção VII	Plásticos e suas obras; borracha e suas obras
Secção VIII	Peles, couros, peles com pelo e obras destas matérias; artigos de correeiro ou de seleiro; artigos de viagem, bolsas e artefactos semelhantes; obras de tripa
Secção IX	Madeira, carvão vegetal e obras de madeira; cortiça e suas obras; obras de espartaria ou de cestaria
Secção X	Pastas de madeira ou de outras matérias fibrosas celulósicas; desperdícios e aparas de papel ou de cartão; papel e suas obras
Secção XI	Matérias têxteis e suas obras
Secção XII	Calçado, chapéus e artefactos de uso semelhante, guarda-chuvas, guarda-sóis, bengalas, chicotes e suas partes; penas preparadas e suas obras; flores artificiais; obras de cabelo
Secção XIII	Obras de pedra, gesso, cimento, amianto, mica ou de materiais semelhantes; produtos cerâmicos; vidro e suas obras
Secção XIV	Pérolas naturais ou cultivadas, pedras preciosas ou semipreciosas e semelhantes, metais preciosos, metais folheados ou chapeados de metais preciosos e suas obras; bijutaria, moedas
Secção XV	Metais comuns e suas obras
Secção XVI	Máquinas e aparelhos, material eléctrico, e suas partes; aparelhos de gravação ou de reprodução de som, aparelhos de gravação ou de reprodução de imagens e de som em televisão, suas partes e acessórios
Secção XVII	Material de transportes
Secção XVIII	Instrumentos e aparelhos de ótica, fotografia ou cinematografia, medida, controlo ou de precisão; instrumentos e aparelhos médico-cirúrgicos; artigos de relojoaria; instrumentos musicais; suas partes e acessórios
Secção XIX	Armas e munições; suas partes e acessórios
Secção XX	Mercadorias e produtos diversos
Secção XXI	Objetos de arte, de coleção ou antiguidades

Produtos de alta tecnologia (nacional), CTCI-Rev.4 (V01442)

1	Aeroespacial
2	Armamento
3	Produtos químicos
4	Computadores – equipamento de escritório
5	Máquinas elétricas
6	Produtos eletrónicos - telecomunicações
7	Máquina não elétricas
8	Produtos farmacêuticos
9	Instrumentos científicos

Classificação das atividades de Tecnologias de Informação e Comunicação, de acordo com as divisões/classes da CAE-Rev.3 (OCDE)

261	Fabricação de componentes e placas, eletrónicos
262	Fabricação de computadores e de equipamento periférico
263	Fabricação de aparelhos e equipamentos para comunicações
264	Fabricação de recetores de rádio e de televisão e bens de consumo similares
268	Fabricação de suportes de informação magnéticos e óticos
465	Comércio por grosso de equipamento das tecnologias de informação e comunicação (TIC)
582	Edição de programas informáticos
61	Telecomunicações
62	Consultoria e programação informática e atividades relacionadas
631	Atividades de processamento de dados, domiciliação de informação e atividades relacionadas, portais Web
951	Reparação de computadores e de equipamento de comunicação

Classificação dos setores de alta e média-alta tecnologia, de acordo com as divisões/grupos da CAE-Rev.3 (OCDE)

Indústrias de média e alta tecnologia	
20	Fabricação de produtos químicos e de fibras sintéticas ou artificiais, exceto produtos farmacêuticos
21	Fabricação de produtos farmacêuticos de base a de preparações farmacêuticos
254	Fabricação de armas e munições
26	Fabricação de equipamentos informáticos, equipamento para comunicações e produtos eletrónicos e óticos
27	Fabricação de equipamento elétrico
28	Fabricação de máquinas e de equipamentos, n.e.
29	Fabricação de veículos automóveis, reboques, semirreboques e componentes para veículos automóveis
302	Fabricação e material circulante para caminho-de-ferro
303	Fabricação de aeronaves, de veículos espaciais e equipamento relacionado
304	Fabricação de veículos militares de combate
309	Fabricação de equipamento de transportes, n.e.
325	Fabricação de instrumentos e material médico-cirúrgico
Serviços intensivos em conhecimento de alta tecnologia	
59	Atividades cinematográficas, de vídeo, de produção de programas de televisão, de gravação de som e de edição de música
60	Atividades de rádio e de televisão
61	Telecomunicações
62	Consultoria e programação informática e atividades relacionadas
63	Atividades dos serviços de informação
72	Atividades de investigação científica e de desenvolvimento

Classificação do consumo individual por objetivo, adaptada às necessidades do índice de preços no consumidor, 2012 (COICOP/IPC)

Classe 01	Produtos alimentares e bebidas não alcoólicas
Classe 02	Bebidas alcoólicas, tabaco e narcóticos/estupefacientes
Classe 03	Vestuário e calçado
Classe 04	Habitação, despesas com água, eletricidade, gás e outros combustíveis
Classe 05	Móveis, artigos de decoração, equipamento doméstico e despesas correntes de manutenção da habitação
Classe 06	Saúde
Classe 07	Transportes
Classe 08	Comunicações
Classe 09	Lazer, distração e cultura
Classe 10	Ensino
Classe 11	Hotéis, restaurantes, cafés e similares
Classe 12	Outros bens e serviços