



Anuário Estatístico
da Região Autónoma da Madeira

Statistical Yearbook of
Região Autónoma da Madeira

2016

Edição 2017



Estatísticas
oficiais

Anuário Estatístico da Região Autónoma da Madeira 2016

Statistical Yearbook of
Região Autónoma da Madeira

Edição 2017



Estatísticas
oficiais

Catálogo Recomendada

ANUÁRIO ESTATÍSTICO DA REGIÃO AUTÓNOMA DA MADEIRA.

Funchal, 2000-

Anuário Estatístico da Região Autónoma da Madeira / ed. Direção Regional de Estatística da Madeira. – 1998- . - Funchal, DREM, 2000- . – 30 cm

Anual. – Continuação de : Anuário Estatístico: Madeira

ISSN 1645-2275

ISBN 978-989-8755-34-6

Editor

Direção Regional de Estatística da Madeira

Calçada de Santa Clara, 38 – 1.º

9004-545 Funchal

Portugal

Telefone: 291 72 00 60

Fax: 291 74 19 09

Diretor Regional da DREM

Dr. Paulo Baptista Vieira

Capa

Instituto Nacional de Estatística

Design, Composição e Impressão

Direção Regional de Estatística da Madeira

Tiragem

80 exemplares

Preço

22,00 € (isento de IVA nos termos do n.º 2 do art.º 2.º do CIVA)

O INE na Internet

www.ine.pt

A DREM na Internet

estatistica.madeira.gov.pt

© DREM, Funchal - Portugal, 2017

A reprodução de qualquer página desta publicação é autorizada, exceto para fins comerciais, desde que mencionando o INE, IP / DREM, como autor, o título da obra, o ano de edição e a referência Funchal – Portugal

ÍNDICE - CONTENTS

Pág.

Nota introdutória – Introduction	21
Glossário – Glossary	33
Sinais convencionais – Conventional Signs	
Unidades de medida – Units of measure	
Siglas e abreviaturas – Acronyms and abbreviations	
Notas gerais – General notes	

I - O Território

I - Territory

Mapas - Maps	43
--------------------	----

I.1 - Território

I.1 - Territory

I.1.1 – Pontos extremos de posição geográfica por NUTS II, 2016 Extreme points of the geographic position by NUTS II, 2016	47
I.1.2 – Área, perímetro, extensão máxima e altimetria por NUTS II, 2016 Area, perimeter, maximum extension and altimetry by NUTS II, 2016	48
I.1.3 – Área, perímetro, extensão máxima e altimetria por município, 2016 Area, perimeter, maximum extension and altimetry by municipality, 2016	49
I.1.4 – Principais sistemas montanhosos por NUTS II Major mountain systems by NUTS II	50
I.1.5 – Temperatura média do ar, noites tropicais e ondas de calor por NUTS II e por estação meteorológica, 2016 Average air temperature, tropical nights and heat waves by NUTS II and meteorological station, 2016	51
I.1.6 – Precipitação por NUTS II e por estação meteorológica, 2016 Precipitation by NUTS II and meteorological station, 2016	57
I.1.7 – Ordenamento do território por município, 2016 Spatial planning by municipality, 2016	60
I.1.8 – Lugares censitários por município, segundo os escalões de dimensão populacional, 2011 Census localities by municipality, according to population dimensions, 2011	61
I.1.9 – Estrutura territorial por município, 2011 e 2016 Territorial structure by municipality, 2011 and 2016	62
I.1.10 – Aeroportos e aeródromos por NUTS II, 2016 Airports and aerodromes by NUTS II, 2016	63

I.2 - Ambiente

I.2 - Environment

I.2.1 – Indicadores de ambiente por município, 2016 Environmental indicators by municipality, 2016	68
I.2.2 – Qualidade das águas para consumo humano por município, 2016 Quality of the waters for human consumption by municipality, 2016.....	69
I.2.3 – Águas balneares por município, segundo o tipo e a classe de qualidade, 2016 Bathing waters by municipality, according to type and quality classes, 2016.....	70
I.2.4 – Praias de banho e praias acessíveis a pessoas com mobilidade reduzida, por tipo de água balnear e praias com bandeira azul, por município, 2016 e 2017 Bathing beaches and accessible beaches to people with reduced mobility and Blue Flag beaches, by municipality, 2016 and 2017	71
I.2.5 – Receitas e despesas dos municípios, segundo os domínios de gestão e proteção do ambiente, 2016 Receipts and expenditures of municipalities, according to domains of environmental management and protection, 2016	72
I.2.6 – Bombeiros por NUTS III, segundo o sexo, o grupo etário, o nível de escolaridade e o tipo de vínculo, 2016 Firemen by NUTS III, according to sex, age group, level of education and type of link, 2016.....	73
I.2.7 – Investimentos, gastos e rendimentos das entidades detentoras de corpos de bombeiros, segundo o tipo de rubrica contabilística por NUTS III, 2016 Pe Investments, costs and income of entities holding fire brigades by NUTS III, according to type of accounting item, 2016 Pe.....	74

II - As Pessoas

II - People

II.1 - População

II.1 - Population

II.1.1 – Indicadores de população por município, 2016 Population indicators by municipality, 2016	79
II.1.2 – Indicadores de população segundo a Tipologia de áreas urbanas, por NUTS III, 2016 Population indicators according to the Classification of urban areas, by NUTS III, 2016.....	81
II.1.3 – População residente por município, segundo os grandes grupos etários e o sexo em 31/12/2016 Resident population by municipality, according to age groups and sex on 31/12/2016	82
II.1.4 – População residente segundo o sexo, de acordo com a Tipologia de áreas urbanas, por NUTS III, 2016 Population indicators by sex, according to the Classification of urban areas, by NUTS III, 2016	84
II.1.5 – População residente segundo os grandes grupos etários, de acordo com a Tipologia de áreas urbanas, por NUTS III, 2016 Population indicators by age groups, according to the Classification of urban areas, by NUTS III, 2016	85
II.1.6 – Movimento da população e população estrangeira por município, 2016 Population changes and foreign population by municipality, 2016.....	86
II.1.7 – População estrangeira com estatuto de residente, segundo as principais nacionalidades por município, 2016 Foreign population with residence status, according to main nationalities by municipality, 2016	88

II.2 - Educação

II.2 - Education

II.2.1 – Indicadores de educação por município, 2015/2016 Education indicators by municipality, 2015/2016	91
II.2.2 – Indicadores de educação por município, 2015/2016 e 2016/2017 Education indicators by municipality, 2015/2016 and 2016/2017	92
II.2.3 – Estabelecimentos de educação/ensino por município, segundo o nível de ensino e a natureza institucional, 2015/2016 Educational institutions by municipality, according to the level of education and the nature of the institution, 2015/2016.....	93
II.2.4 – Estabelecimentos privados de educação/ensino por município, segundo o nível de ensino e a natureza institucional, 2015/2016 Private educational institutions by municipality, according to the level of education and the nature of the institution 2015/2016.....	94
II.2.5 – Alunas/os matriculadas/os por município, segundo o nível de ensino e a natureza institucional do estabelecimento, 2015/2016 Students enrolled (in institutions) by municipality, according to the level of education and the nature of the institution, 2015/2016.....	95
II.2.6 – Alunas/os matriculadas/os no ensino privado por município, segundo o nível de ensino e a natureza institucional do estabelecimento, 2015/2016 Students enrolled in private education by municipality, according to the level of education and the nature of the institution, 2015/2016.....	97
II.2.7 – Alunas/os matriculadas/os em ofertas de educação/formação orientadas para jovens por município, segundo o nível de ensino e a natureza institucional do estabelecimento, 2015/2016 Students enrolled in youth oriented education/training offers by municipality, according to the level of education and the nature of the institution, 2015/2016.....	98
II.2.8 – Alunas/os matriculadas/os em ofertas de educação/formação orientadas para adultas/os, por município, segundo o nível de ensino e a natureza institucional do estabelecimento, 2015/2016 Students enrolled in adult oriented education/training offers by municipality, according to the level of education and the nature of the institution, 2015/2016.....	100
II.2.9 – Alunas/os matriculadas/os no ensino básico em ofertas de educação/formação orientadas para jovens, por município, segundo a oferta, 2015/2016 Students enrolled in youth oriented primary and lower secondary education/training offers by municipality, according to the educational offer, 2015/2016.....	101
II.2.10 – Alunas/os matriculadas/os no ensino básico público em ofertas de educação/formação orientadas para jovens por município, segundo a oferta, 2015/2016 Students enrolled in youth oriented public primary and lower secondary education/training offers by municipality, according to the educational offer, 2015/2016.....	102
II.2.11 – Alunas/os matriculadas/os no ensino secundário em ofertas de educação/formação orientadas para jovens por município, segundo a oferta, 2015/2016 Students enrolled in youth oriented upper secondary education/training offers by municipality, according to the educational offer, 2015/2016	103
II.2.12 – Alunas/os matriculadas/os no ensino secundário público em ofertas de educação/formação orientadas para jovens, por município, segundo a oferta, 2015/2016 Students enrolled in youth oriented public upper secondary education/training offers by municipality, according to the educational offer, 2015/2016.....	104
II.2.13 – Alunas/os matriculadas/os em ofertas de educação/formação orientadas para adultas/os, por município, segundo o nível de ensino e a oferta, 2015/2016 Students enrolled in adult oriented education/training offers by municipality, according to the level of education and the educational offer, 2015/2016.....	105

II.2.14 – Alunas/os matriculadas/os no ensino público em ofertas de educação/formação orientadas para adultas/os, por município, segundo o nível de ensino e a oferta, 2015/2016 Students enrolled in adult oriented public education/training offers by municipality, according to the level of education and the educational offer, 2015/2016	107
II.2.15 – Docentes e pessoal não docente por município, segundo o nível de ensino e a natureza institucional do estabelecimento, 2015/2016 Teaching staff and other staff by municipality, according to the level of education and nature of the institution, 2015/2016	109
II.2.16 – Estabelecimentos, alunas/os inscritas/os e docentes no ensino superior por município, segundo a natureza institucional do estabelecimento, 2015/2016 e 2016/2017 Educational institutions, students enrolled and teaching staff in the tertiary education by municipality, according to the nature of the institution, 2015/2016 and 2016/2017	111
II.2.17 – Alunas/os inscritas/os no ensino superior por área de estudo (CITE-F 2013) e sexo, segundo a NUTS III, 2016/2017 Students enrolled in tertiary education institutions by field of study (ISCED-F 2013) and sex, according to NUTS III, 2016/2017	112
II.2.18 – Diplomadas/os no ensino superior por área de estudo (CITE-F 2013) e sexo, segundo a NUTS III, 2015/2016 Graduates from tertiary education institutions by field of study (ISCED-F 2013) and sex, according to NUTS III, 2015/2016	114
II.2.19 – Vagas no ensino superior por área de estudo (CITE-F 2013), segundo a NUTS III, 2016/2017 Vacancies at tertiary education institutions by field of study (ISCED-F), according to NUTS III, 2016/2017	116

II.3 - Cultura e Desporto

II.3 - Culture and Sports

II.3.1 – Indicadores da cultura e desporto por município, 2015 e 2016 Culture and sports indicators by municipality, 2015 and 2016	119
II.3.2 – Publicações periódicas por município, 2016 Periodical publications by municipality, 2016	121
II.3.3 – Caracterização e exibição do cinema por NUTS III, 2016 Characterization and exhibition of cinema by NUTS III, 2016	122
II.3.4 – Recintos de espetáculos e espetáculos ao vivo por município, 2015 e 2016 Art facilities and live shows by municipality, 2015 and 2016	123
II.3.5 – Bens imóveis culturais por município, 2016 Cultural properties by municipality, 2016	124
II.3.6 – Museus e galerias de arte por município, 2016 Museums and art galleries by municipality, 2016	125
II.3.7 – Despesas das câmaras municipais em atividades culturais e criativas por município, 2016 Local administration expenditures on cultural and creative activities by municipality, 2016	126
II.3.8 – Despesas das câmaras municipais em atividades e equipamentos desportivos por município, 2016 Local administration expenditures on sports activities and equipments by municipality, 2016	128

II.4 - Saúde

II.4 - Health

II.4.1 – Indicadores de saúde por município, 2015 e 2016 Health indicators by municipality, 2015 and 2016	132
--------------------------------------------------------------------------------------------------------------------	-----

II.4.2 – Hospitais por município, 2015 Hospitals by municipality, 2015.....	134
II.4.3 – Consultas médicas na unidade de consulta externa dos hospitais por município, segundo a especialidade, 2015 Medical appointment in external appointments unit by municipality, according to the speciality, 2015.....	136
II.4.4 – Farmácias e postos farmacêuticos móveis por município, 2016 Pharmacies and mobile medicine depots by municipality, 2016.....	137
II.4.5 – Médicas/os por município de residência, segundo a especialidade, 2016 Medical doctors by municipality of residence, according to the speciality, 2016.....	138
II.4.6 – Partos por município de residência da mãe, segundo o local do parto, 2016 Po Parturitions by mother's municipality of residence, according to the place of parturition, 2016 Po.....	139

II.5 – Mercado de Trabalho

II.5 – Labour Market

II.5.1 – Indicadores do mercado de trabalho por NUTS II, 2016 Labour market indicators by NUTS II, 2016.....	143
II.5.2 – Indicadores do mercado de trabalho, segundo a tipologia de áreas urbanas, por NUTS II, 2016 Labour market indicators, according to classification of urban areas, by NUTS II, 2016.....	145
II.5.3 – Indicadores do mercado de trabalho por município, 2015 Labour market indicators by municipality, 2015.....	146
II.5.4 – Taxa de atividade por NUTS II, segundo o grupo etário e o sexo, 2016 Activity rate by NUTS II, according to age group and sex, 2016.....	147
II.5.5 – Taxa de emprego por NUTS II, segundo o grupo etário e o sexo, 2016 Employment rate by NUTS II, according to age group and sex, 2016.....	148
II.5.6 – População ativa por NUTS II, segundo o grupo etário e o sexo, 2016 Active population by NUTS II, according to age group and sex, 2016.....	149
II.5.7 – População empregada por NUTS II, segundo o grupo etário e o sexo, 2016 Employed population by NUTS II, according to age group and sex, 2016.....	150
II.5.8 – População desempregada por NUTS II, segundo o grupo etário e o sexo, 2016 Unemployed population by NUTS II, according to age group and sex, 2016.....	151
II.5.9 – População inativa por NUTS II, segundo o grupo etário e o sexo, 2016 Inactive population by NUTS II, according to age group and sex, 2016.....	152
II.5.10 – População ativa por NUTS II, segundo o nível de escolaridade completo e o sexo, 2016 Active population by NUTS II, according to level of education completed and sex, 2016.....	153
II.5.11 – População empregada por NUTS II, segundo a profissão principal (CPP-10), 2016 Employed population by NUTS II, according to main occupation (ISCO-08), 2016.....	154
II.5.12 – População empregada por NUTS II, segundo a situação na profissão principal, a duração do trabalho e o sexo, 2016 Employed population by NUTS II, according to occupational status, work duration and sex, 2016.....	155
II.5.13 – População empregada por NUTS II, segundo o setor de atividade principal (CAE-Rev.3) e o sexo, 2016 Employed population by NUTS II, according to sector of main activity (CAE-Rev.3) and sex, 2016.....	156
II.5.14 – População empregada no setor secundário por NUTS II, segundo o ramo de atividade económica (CAE-Rev.3), 2016 Employed population in secondary sector by NUTS II, according to branch of economic activity (CAE-Rev.3), 2016.....	157
II.5.15 – População empregada no setor terciário por NUTS II, segundo o ramo de atividade económica (CAE-Rev.3), 2016 Employed population in tertiary sector by NUTS II, according to branch of economic activity (CAE-Rev.3), 2016...	158

II.5.16 – População inativa por NUTS II, segundo a categoria e o sexo, 2016 Inactive population by NUTS II, according to main status and sex, 2016	159
II.5.17 – População desempregada por NUTS II, segundo os tipos de desemprego, 2016 Unemployed population by NUTS II, according to types of unemployment, 2016	160
II.5.18 – Variação média anual do índice de custo do trabalho (corrigido dos dias úteis) por NUTS II, 2016 Labour cost index year-on-year rate of change (working day adjusted) by NUTS II, 2016.....	161
II.5.19 – Trabalhadores/as por conta de outrem nos estabelecimentos por município, segundo o setor de atividade (CAE-Rev.3) e o sexo, 2015 Employees in establishments by municipality, according to sector of main activity (CAE-Rev.3) and sex, 2015	162
II.5.20 – Ganho médio mensal dos/das trabalhadores/as por conta de outrem nos estabelecimentos por município, segundo o setor de atividade (CAE-Rev.3) e o sexo, 2015 Mean monthly earning of employees in establishment by municipality, according to sector of main activity (CAE-Rev.3) and sex, 2015.....	163
II.5.21 – Trabalhadores/as por conta de outrem nos estabelecimentos por município, segundo o escalão de pessoal da empresa, 2015 Employees in establishments by municipality, according to employees size class, 2015.....	164
II.5.22 – Ganho médio mensal dos/das trabalhadores/as por conta de outrem nos estabelecimentos por município, segundo o escalão de pessoal da empresa, 2015 Mean monthly earning of employees in establishments by municipality, according to employees size class, 2015.	165
II.5.23 – Trabalhadores/as por conta de outrem nos estabelecimentos por município, segundo o nível de habilitações, 2015 Employees in establishments by municipality, according to level of education, 2015.....	166
II.5.24 – Ganho médio mensal dos/das trabalhadores/as por conta de outrem nos estabelecimentos por município, segundo o nível de habilitações, 2015 Mean monthly earning of employees in establishments by municipality, according to level of education, 2015.....	167
II.5.25 – Trabalhadores/as por conta de outrem nos estabelecimentos por município, segundo a profissão principal (CPP-10), 2015 Employees in establishments by municipality, according to main occupation (ISCO-08), 2015	168
II.5.26 – Ganho médio mensal dos/das trabalhadores/as por conta de outrem nos estabelecimentos por município, segundo a profissão principal (CPP-10), 2015 Mean monthly earning of employees in establishments by municipality, according to main occupation (ISCO-08), 2015	169

II.6 - Proteção Social

II.6 - Social Protection

II.6.1 – Indicadores de prestações sociais da Segurança Social por município, 2016 Social benefits of Social Security indicators by municipality, 2016	173
II.6.2 – Pensionistas da Segurança Social por município, segundo o tipo de pensão, 2016 Social Security pensioners by municipality, according to the type of pension, 2016.....	174
II.6.3 – Pensões da Segurança Social por município, segundo o tipo de pensão, 2016 Social Security pensions by municipality, according to the type of pension, 2016.....	175
II.6.4 – Beneficiárias/os de subsídios de desemprego da Segurança Social por município, segundo o sexo e idade, 2016 Recipients of unemployment benefit of Social Security by municipality, according to sex and age, 2016	176
II.6.5 – Valor e número de dias de subsídios de desemprego da Segurança Social por município, segundo o sexo, 2016 Value and number of days of unemployment benefits of Social Security by municipality, according to sex, 2016	177
II.6.6 – Principais prestações familiares da Segurança Social por município, 2016 Main family allowances of Social Security by municipality, 2016	178
II.6.7 – Subsídios por doença da Segurança Social por município, segundo o sexo, 2016 Sickness benefits of Social Security by municipality, according to sex, 2016	179

II.6.8 – Subsídio parental inicial da Segurança Social por município, segundo o sexo, 2016 Initial parental benefit of Social Security by municipality, according to sex, 2016.....	180
II.6.9 – Beneficiárias/os do rendimento social de inserção por município, segundo o sexo e a idade, 2016 Recipients of social integration income by municipality, according to sex and age, 2016.....	181

II.7 - Rendimento e Condições de Vida

II.7 - Household Income and Living Conditions

II.7.1 – Rendimento líquido anual médio por agregado familiar, por NUTS II e Tipologia de áreas urbanas, segundo o tipo de rendimento, 2014 Mean household net total income, by NUTS II and Classification of urban areas, according to type of income, 2014	185
II.7.2 – Rendimento líquido anual médio por agregado familiar, por NUTS II e tipo de rendimento, segundo a composição do agregado familiar, 2014 Mean household net total income, by NUTS II and type of income, according to household type, 2014.....	186
II.7.3 – Rendimento líquido anual médio por agregado familiar, por NUTS II e tipo de rendimento, segundo o sexo e o grupo etário do indivíduo de referência, 2014 Mean household net total income, by NUTS II and type of income, according to sex and age group of the reference person, 2014	187
II.7.4 – Rendimento líquido anual médio por agregado familiar, por NUTS II e tipo de rendimento, segundo os quintis do rendimento total equivalente, 2014 Mean household net total income, by NUTS II and type of income, according to equivalent total income quintiles, 2014	188
II.7.5 – Despesa total anual média por agregado familiar, por divisão da COICOP, segundo a NUTS II e a Tipologia de áreas urbanas, 2015/2016 Total annual mean consumption expenditure per household, by COICOP division, according to NUTS II and Classification of urban areas, 2015/2016	189
II.7.6 – Despesa total anual média por agregado familiar, por NUTS II e divisão da COICOP, segundo a composição do agregado familiar, 2015/2016 Total annual mean consumption expenditure per household, by NUTS II and COICOP division, according to household type, 2015/2016	190
II.7.7 – Despesa total anual média por agregado familiar, por NUTS II e divisão da COICOP, segundo a principal fonte de rendimento do agregado, 2015/2016 Total annual mean consumption expenditure per household, by NUTS II and COICOP division, according to main source of income, 2015/2016.....	191
II.7.8 – Despesa total anual média por agregado familiar, por NUTS II e divisão da COICOP, segundo os quintis do rendimento total equivalente, 2015/2016 Total annual mean consumption expenditure per household, by NUTS II and COICOP division, according to equivalent total income quintiles, 2015/2016.....	192
II.7.9 – Despesa total anual média por agregado familiar, por NUTS II e divisão da COICOP, segundo o sexo e o grupo etário do indivíduo de referência, 2015/2016 Total annual mean consumption expenditure per household, by NUTS II and COICOP division, according to the sex and to age group of the reference person, 2015/2016	193
II.7.10 – Despesa total anual média por agregado familiar, por NUTS II e divisão da COICOP, segundo o nível de escolaridade completo do indivíduo de referência, 2015/2016 Total annual mean consumption expenditure per household, by NUTS II and COICOP division, according to educational level attained by the reference person, 2015/2016.....	194

II.7.11 – Agregados equipados com bens de equipamento de apoio ao trabalho doméstico e de comunicação e lazer e acesso a meio de transporte, por NUTS II, segundo a Tipologia de áreas urbanas, 2015/2016 Households with access to household appliances and equipment of communication and leisure and to means of transport, by NUTS II, according to Classification of urban areas, 2015/2016.....	195
II.7.12 – Agregados equipados com bens de equipamento de apoio ao trabalho doméstico e de comunicação e lazer e acesso a meio de transporte, por NUTS II, segundo os quintis de rendimento total equivalente, 2015/2016 Households with access to household appliances and equipment of communication and leisure and to means of transport, by NUTS II, according to equivalent total income quintiles, 2015/2016	197
II.7.13 – Indicadores do rendimento declarado no IRS por município, 2015 Declared Income on Individual Income Tax indicators by municipality, 2015	199
II.7.14 – Principais variáveis do IRS por município, 2015 Main variables of the Individual Income Tax by municipality, 2015	200
II.7.15 – Distribuição do rendimento bruto declarado dos agregados fiscais por município, 2015 Distribution of declared gross income of tax households by municipality, 2015	201
II.7.16 – Distribuição do rendimento bruto declarado deduzido do IRS liquidado dos agregados fiscais por município, 2015 Distribution of declared gross income less individual tax income paid of tax households by municipality, 2015	202

III - A Atividade Económica

III - Economic Activity

III.1 - Contas Regionais

III.1 - Regional Accounts

III.1.1 – Indicadores de contas regionais por NUTS III, 2015 e 2016 Po Regional accounts indicators by NUTS III, 2015 and 2016 Po	207
III.1.2 – Indicadores de contas regionais por NUTS II e atividade económica, 2015 Regional accounts indicators by NUTS II and economic activity, 2015.....	208
III.1.3 – Principais agregados de contas regionais por NUTS III, 2015 e 2016 Po Main regional accounts aggregates by NUTS III, 2015 and 2016 Po	210
III.1.4 – Valor acrescentado bruto e emprego total por NUTS II e atividade económica, 2015 Gross value added and total employment by NUTS II and economic activity, 2015	211
III.1.5 – Valor acrescentado bruto e emprego total por NUTS III e atividade económica, 2015 e 2016 Po Gross value added and total employment by NUTS III and economic activity, 2015 and 2016 Po	213

III.2 - Preços

III.2 - Prices

III.2.1 – Variação média anual do índice de preços no consumidor por NUTS II, segundo os principais agregados, 2016 Annual average growth rate in the consumer price index by NUTS II, according to the main aggregates, 2016.....	217
III.2.2 – Variação média anual do índice de preços no consumidor por NUTS II, segundo a classe de despesa (Consumo individual por objetivo), 2016 Annual average growth rate in the consumer price index by NUTS II, according to division (Individual consumption by purpose), 2016.....	218

III.3 – Empresas e Estabelecimentos

III.3 – Enterprises and Establishments

III.3.1 – Indicadores de empresas por município, 2015 Indicators of enterprises by municipality, 2015	225
III.3.2 – Indicadores de estabelecimentos por município, 2015 Indicators of establishments by municipality, 2015	226
III.3.3 – Indicadores de empresas por NUTS III, 2015 Indicators of enterprises by NUTS III, 2015	227
III.3.4 – Indicadores demográficos das empresas por NUTS III, 2014 Po e 2015 Business demographic indicators by NUTS III, 2014 Po and 2015.....	228
III.3.5 – Rácios económico-financeiros das empresas por NUTS III, 2015 Economic-financial ratios of enterprises by NUTS III, 2015.....	229
III.3.6 – Empresas por município da sede, segundo a CAE-Rev.3, 2015 Enterprises by head office municipality, according to CAE-Rev.3, 2015.....	230
III.3.7 – Estabelecimentos por município, segundo a CAE-Rev.3, 2015 Establishments by municipality, according to CAE-Rev.3, 2015.....	232
III.3.8 – Sociedades por município da sede, segundo a CAE-Rev.3, 2015 Companies by head office municipality, according to CAE-Rev.3, 2015.....	234
III.3.9 – Empresas por município da sede, segundo o escalão de pessoal ao serviço, 2015 Enterprises by head office municipality, according to employment size class, 2015	236
III.3.10 – Pessoal ao serviço nas empresas por município da sede, segundo a CAE-Rev.3, 2015 Persons employed in enterprises by head office municipality, according to CAE-Rev.3, 2015.....	237
III.3.11 – Pessoal ao serviço por município do estabelecimento, segundo a CAE-Rev.3, 2015 Persons employed in establishments by municipality, according to CAE-Rev.3, 2015.....	239
III.3.12 – Volume de negócios das empresas por município da sede, segundo a CAE-Rev.3, 2015 Turnover of enterprises by head office municipality, according to CAE-Rev.3, 2015	241
III.3.13 – Volume de negócios por município do estabelecimento, segundo a CAE-Rev.3, 2015 Turnover of establishments by municipality, according to CAE-Rev.3, 2015.....	243
III.3.14 – Valor acrescentado bruto das empresas por município da sede, segundo a CAE-Rev.3, 2015 Gross value added of enterprises by head office municipality, according to CAE-Rev.3, 2015.....	245
III.3.15 – Principais variáveis das empresas com sede na região e em Portugal, por secção e divisão da CAE-Rev.3, 2015 Main variables of enterprises with head office in the region and Portugal, by section and division of CAE-Rev.3, 2015.....	247
III.3.16 – Variáveis das empresas do setor das tecnologias da informação e da comunicação (TIC) por NUTS III, 2015 Variables of information and communication technology (ICT) sector by NUTS III, 2015	249
III.3.17 – Grupos de empresas por NUTS II da cabeça de grupo, segundo o escalão do número de empresas controladas, 2015 Enterprises groups by group-head NUTS II, according to the number of subsidiaries class, 2015	250

III.4 - Comércio Internacional

III.4 - International Trade

III.4.1 – Indicadores do comércio internacional por NUTS III, 2016 Po Indicators of international trade by NUTS III, 2016 Po.....	254
III.4.2 – Comércio internacional declarado de mercadorias de operadores com sede na região, por secção da Nomenclatura Combinada, 2016 Po International trade declared of goods of operators with the headquarters in the region, by sections of Combined Nomenclature, 2016 Po.....	255

III.4.3 – Comércio internacional declarado de mercadorias de operadores com sede na região, por Classificação por Grandes Categorias Económicas, 2016 Po International trade declared of goods of operators with the headquarters in the region, by Classified Broad Economic Categories, 2016 Po	256
III.4.4 – Comércio internacional declarado de mercadorias de operadores com sede na região, por país de destino ou origem, 2016 Po International trade declared of goods of operators with the headquarters in the region, by country of destination or origin, 2016 Po.....	257
III.4.5 – Comércio internacional declarado de mercadorias por município de sede dos operadores, 2016 Po International trade declared of goods by municipality of headquarters, 2016 Po.....	259

III.5 - Agricultura e Floresta

III.5 - Agriculture and Forestry

III.5.1 – Indicadores da agricultura e floresta por NUTS II, 2016 Indicators of agriculture and forestry by NUTS II, 2016	263
III.5.2 – Explorações e Superfície Agrícola Utilizada (SAU) por NUTS II, segundo as classes de SAU, 2016 Holdings and Utilized Agricultural Area (UAA) by NUTS II, according to size classes of UAA, 2016.....	266
III.5.3 – Explorações por NUTS II, segundo a utilização da SAU, 2016 Holdings by NUTS II, according to UAA, 2016.....	267
III.5.4 – Explorações por NUTS II, segundo a dimensão económica, 2016 Holdings by NUTS II, according to economic size, 2016	268
III.5.5 – Explorações agrícolas por NUTS II, segundo a natureza jurídica e a forma de exploração, 2016 Agricultural holdings by NUTS II, according to legal nature and form of exploration, 2016.....	269
III.5.6 – Mão-de-obra agrícola por NUTS II, 2016 Agricultural labour force by NUTS II, 2016.....	270
III.5.7 – Produção das principais culturas agrícolas por NUTS II, 2016 Main crops production by NUTS II, 2016	271
III.5.8 – Produção vinícola declarada expressa em mosto por município, 2016 Po Wine production declared (in grape must form) by municipality, 2016 Po	272
III.5.9 – Gado abatido e aprovado para consumo, por espécie, segundo a NUTS II, 2016 Livestock slaughtering approved for consumption, by species, according to NUTS II, 2016	273
III.5.10 – Efetivos animais por espécie, segundo a NUTS II, 2016 Livestock by species, according to NUTS II, 2016.....	274
III.5.11 – Incêndios florestais e bombeiras/os por município, 2015 e 2016 Forestry fires and firemen by municipality, 2015 and 2016.....	275

III.6 - Pesca

III.6 - Fishery

III.6.1 – Indicadores da pesca por NUTS II e porto, 2016 Fishery indicators by NUTS II and landed port, 2016.....	279
III.6.2 – Pescadores/as matriculados/as e embarcações de pesca por NUTS II e porto, 2016 Registered fishermen and fishing vessels by NUTS II and landed port, 2016	280
III.6.3 – Capturas nominais de pescado na região pelas principais espécies, segundo o porto, 2016 Nominal catch landed in the region by main species, according to the landed port, 2016	281
III.6.4 – Produção na aquicultura por NUTS II, segundo o tipo de água e o regime de exploração, 2015 Production of aquaculture by NUTS II, according to type of water and production system, 2015.....	283

III.7 - Energia

III.7 - Energy

III.7.1 – Indicadores de energia por município, 2015 Po Energy indicators by municipality, 2015 Po	287
III.7.2 – Consumo de energia elétrica por município, segundo o tipo de consumo, 2015 Po Consumption of electric energy by municipality, according to consumption type, 2015 Po	288
III.7.3 – Consumidores de energia elétrica por município, segundo o tipo de consumo, 2015 Consumers of electric energy by municipality, according to consumption type, 2015	289
III.7.4 – Vendas de combustíveis para consumo por município, 2015 Po Sales of liquid and gaseous fuels (distribution companies) by municipality, 2015 Po	290
III.7.5 – Consumo de gás natural por município, 2011-2015 Po Consumption of natural gas by municipality, 2011-2015 Po	291
III.7.6 – Produção bruta de eletricidade por NUTS III, 2014 Po Gross production of electricity by NUTS III, 2014 Po	292

III.8 - Construção e Habitação

III.8 - Construction and Housing

III.8.1 – Indicadores da construção e da habitação por município, 2016 Construction and housing indicators by municipality, 2016	295
III.8.2 – Edifícios licenciados pelas câmaras municipais para construção por município, segundo o tipo de obra, 2016 Building permits issued by municipal councils by municipality, according to type of project, 2016	297
III.8.3 – Fogos licenciados pela câmaras municipais em construções novas para habitação familiar por município, segundo a entidade promotora e a tipologia, 2016 Dwellings licensed by municipal councils in new building for family housing by municipality, according to investing entity and typology, 2016	298
III.8.4 – Edifícios concluídos por município, segundo o tipo de obra, 2016 Construction works completed by municipality, according to type of project, 2016	299
III.8.5 – Fogos concluídos em construções novas para habitação familiar por município, segundo a entidade promotora e a tipologia, 2016 Dwelling completed in new building for family housing by municipality, according to investing entity and typology, 2016	300
III.8.6 – Estimativas do parque habitacional por município, 2011-2016 Estimates of housing stock by municipality, 2011-2016	301
III.8.7 – Habitação social por município, 31/12/2015 Social housing by municipality, 31/12/2015	302
III.8.8 – Contratos de compra e venda de prédios por município, segundo a natureza, 2016 Purchase and sale contracts of real estate by municipality, according to nature, 2016	303
III.8.9 – Contratos de mútuo com hipoteca voluntária por município, segundo a natureza, 2016 Loan agreements with conventional mortgage by municipality, according to nature, 2016	304
III.8.10 – Crédito hipotecário concedido por contratos de mútuo com hipoteca voluntária por município, segundo a natureza, 2016 Mortgage credit granted by loan agreements with conventional mortgage by municipality, according to nature, 2016	305
III.8.11 – Valores médios de avaliação bancária dos alojamentos por município, segundo o tipo de construção e a tipologia, 2016 Average value of bank evaluation of living quarters by municipality, according to the type of construction and typology, 2016	306

III.9 - Transportes

III.9 - Transport

III.9.1 – Indicadores de transportes por município, 2016 Transport indicators by municipality, 2016	309
III.9.2 – Veículos automóveis novos vendidos e registados por município, 2016 Sales and register of new vehicles by municipality, 2016	310
III.9.3 – Acidentes de viação e vítimas por município, 2016 Road accidents and victims by municipality, 2016	311
III.9.4 – Movimento nos portos marítimos, 2016 Maritime ports traffic, 2016	312
III.9.5 – Movimento nos aeroportos por NUTS II, 2016 Airport traffic by NUTS II, 2016	313
III.9.6 – Tráfego comercial nos principais aeroportos por natureza do tráfego, segundo os aeroportos, 2016 Airport commercial traffic by type of traffic, according to the main airports, 2016	314

III.10 - Comunicações

III.10 - Communication

III.10.1 – Indicadores de comunicações por município, 2016 Communication indicators by municipality, 2016	317
III.10.2 – Acessos do serviço telefónico fixo por município, 2016 Fixed telephone accesses by municipality, 2016	318
III.10.3 – Estações e postos de correio por município, 2016 Post offices and post agencies by municipality, 2016	319
III.10.4 – Serviço de televisão por subscrição por NUTS III, 2016 Subscription television service by NUTS III, 2016	320
III.10.5 – Acessos ao serviço de internet em banda larga em local fixo por segmento de mercado por município, 2016 Fixed broadband Internet accesses service by access segment by municipality, 2016	321

III.11 - Turismo

III.11 - Tourism

III.11.1 – Indicadores dos estabelecimentos de alojamento turístico por município, 2016 Tourism activity indicators by municipality, 2016	325
III.11.2 – Estabelecimentos e capacidade de alojamento por município, em 31.7.2016 Establishments and lodging capacity by municipality, on 31.7.2016	327
III.11.3 – Hóspedes, dormidas e proveitos de aposentos nos estabelecimentos de alojamento turístico por município, 2016 Guests, nights spent and lodging income in tourism accommodation establishments by municipality, 2016	328
III.11.4 – Hóspedes nos estabelecimentos de alojamento turístico por município, segundo o continente de residência habitual, 2016 Guests in tourism accommodation establishments by municipality, according to continent of usual residence, 2016	329
III.11.5 – Dormidas nos estabelecimentos de alojamento turístico por município, segundo o continente de residência habitual, 2016 Nights spent in tourism accommodation establishments by municipality, according to continent of usual residence, 2016	330

III.11.6 – Turismo no espaço rural por NUTS II, 2016	
Rural tourism by NUTS II, 2016.....	331

III.12 - Setor Monetário e Financeiro

III.12 - Monetary and Financial Sector

III.12.1 – Indicadores do sector monetário e financeiro por município, 2015 e 2016	
Monetary and financial sector indicators by municipality, 2015 and 2016	335
III.12.2 – Estabelecimentos de outra intermediação monetária e de empresas de seguros por município, 2015 e 2016	
Establishments of other monetary intermediation and insurance enterprises by municipality, 2015 and 2016	336
III.12.3 – Movimento dos estabelecimentos de outra intermediação monetária e de empresas de seguros por município, 2015 e 2016	
Operations led by establishments of other monetary intermediation and insurance enterprises by municipality, 2015 and 2016	337
III.12.4 – Atividade da rede caixa automático Multibanco por município, 2016	
Automated Teller Machine (ATM) network activity by municipality, 2016	338
III.12.5 – Atividade dos terminais de pagamento automático por município, 2016	
Automatic payment terminals activity by municipality, 2016	339

III.13 – Serviços Prestados às Empresas

III.13 – Business Services

III.13.1 – Indicadores de algumas atividades de serviços prestados às empresas por NUTS II, 2015	
Indicators of some business services to enterprises by NUTS II, 2015.....	343
III.13.2 – Volume de negócios de algumas atividades de serviços prestados às empresas por NUTS II, 2015	
Turnover of some business services to enterprises by NUTS II, 2015	344
III.13.3 – Número de pessoas ao serviço em algumas atividades de serviços prestados às empresas por NUTS II, segundo o sexo e a atividade, 2015	
Number of persons employed in some business services to enterprises by NUTS II, according to sex and activity, 2015	345

III.14 - Ciência e Tecnologia

III.14 - Science and Technology

III.14.1 – Indicadores de Investigação e Desenvolvimento (I&D) por NUTS III, 2015 e 2016	
Research and Development (R&D) indicators by NUTS III, 2015 and 2016.....	349
III.14.2 – Unidades de investigação e pessoal em Investigação e Desenvolvimento (I&D) por NUTS III, 2015	
Research and Development (R&D) units and personnel by NUTS III, 2015.....	350
III.14.3 – Despesa em Investigação e Desenvolvimento (I&D), segundo o setor de execução e a fonte de financiamento por NUTS III, 2015	
Gross expenditure on Research and Development (R&D) (GERD), according sector of performance and financing source by NUTS III, 2015	351
III.14.4 – Despesa em Investigação e Desenvolvimento (I&D), segundo a área científica ou tecnológica por NUTS III, 2015	
Gross expenditure on Research and Development (R&D) (GERD), according to science and technology fields by NUTS III, 2015	352

III.15 - Sociedade da Informação

III.15 - Information Society

III.15.1 – Indicadores da sociedade da informação nas famílias por NUTS II, 2016 Information society indicators in private households by NUTS II, 2016	355
III.15.2 – Indicadores da sociedade da informação nas câmaras municipais por NUTS III, 2016 Information society indicators in municipal councils by NUTS III, 2016	356
III.15.3 – Empresas, volume de negócios e pessoal ao serviço nas empresas com atividades de tecnologias da informação e da comunicação (TIC) por NUTS III, 2015 Enterprises, turnover and employed persons in information and communication technology (ICT) activities by NUTS III, 2015	357

IV - O Estado

IV - State

IV.1 - Administração Regional e Local

IV.1 – Regional and Local Government

IV.1.1 – Indicadores das câmaras municipais por município, 2016 Municipalities indicators, 2016	364
IV.1.2 – Contas de gerência das câmaras municipais por município, 2016 Revenue and expenditure accounts of municipalities, 2016	365
IV.1.3 – Receitas correntes e de capital das câmaras municipais por município, 2016 Current and capital revenues of municipalities, 2016	366
IV.1.4 – Despesas correntes e de capital das câmaras municipais por município, 2016 Current and capital expenditures of municipalities, 2016	367
IV.1.5 – Dívida das câmaras municipais segundo o prazo e a natureza da dívida por município, 2016 Municipalities' debt according to the term and the nature of debt by municipality, 2016	368
IV.1.6 – Indicadores de administração regional e local, Portugal, 2010-2016 Po Regional and local government indicators, Portugal, 2010-2016 Po	369
IV.1.7 – Receitas correntes e de capital da administração regional e local, Portugal, 2010-2016 Po Current and capital revenues of regional and local government, Portugal, 2010-2016 Po	370
IV.1.8 – Despesas correntes e de capital da administração regional e local, Portugal, 2010-2016 Po Current and capital expenditure of regional and local government, Portugal, 2010-2016 Po	371
IV.1.9 – Despesa total da administração regional e local por função (COFOG), Portugal, 2010-2015 Po Total expenditure of regional and local government by function (COFOG), Portugal, 2010-2015 Po	372

IV.2 - Justiça

IV.2 - Justice

IV.2.1 – Indicadores de justiça por município, 2016 Justice indicators by municipality, 2016	376
IV.2.2 – Escrituras públicas e principais atos notariais celebrados por escritura pública por município, 2016 Public deeds and main notarial acts concluded public deed by municipality, 2016	377

IV.2.3 – Crimes registados pelas autoridades policiais por município, segundo as categorias de crimes, 2016	
Offences recorded by the police forces by municipality, according to type of crime, 2016	378

IV. 3 - Participação Política

IV. 3 - Political Participation

IV.3.1 – Indicadores da participação política por município, 2014, 2015, 2016 e 2017	
Political participation indicators by municipality, 2014, 2015, 2016 and 2017	381
IV.3.2 – Resultados e participação na eleição para a Presidência da República por município, segundo os candidatos, 2016	
Results and participation in the election to Presidency of Republic by municipality, according to the candidates, 2016.....	384
IV.3.3 – Resultados e participação na eleição para a Assembleia da República por município, segundo os partidos políticos, 2015	
Results and participation in the election to National Parliament by municipality, according to political parties, 2015	385
IV.3.4 – Participação na eleição para as Câmaras Municipais por município, 2017	
Participation in the election to Municipal Councils by municipality, 2017	386
IV.3.5 – Resultados na eleição para as Câmaras Municipais por município, segundo os partidos políticos, 2017	
Results in the election to Municipal Councils by municipality, according to political parties, 2017.....	387
IV.3.6 – Participação na eleição para as Assembleias Municipais por município, 2017	
Participation in the election to Municipal Assemblies by municipality, 2017	390
IV.3.7 – Resultados na eleição para as Assembleias Municipais por município, segundo os partidos políticos, 2017	
Results in the election to Municipal Assemblies by municipality, according to political parties, 2017	391
IV.3.8 – Participação na eleição para as Assembleias de Freguesias por município, 2017	
Participation in the election to Parish Assemblies by municipality, 2017	393
IV.3.9 – Resultados na eleição para as Assembleias de Freguesias por município, segundo os partidos políticos, 2017	
Results in the election to Parish Assemblies by municipality, according to political parties, 2017	394
IV.3.10 – Resultados e participação na eleição para o Parlamento Europeu por município, segundo os partidos políticos, 2014	
Results and participation in the election to European Parliament by municipality, according to political parties, 2014.....	396

Conceitos e Nomenclaturas

Concepts and Nomenclatures

Alguns Conceitos Utilizados	
Some Concepts	399
Nomenclaturas	
Nomenclatures.....	471

NOTA INTRODUTÓRIA

INTRODUCTION



NOTA INTRODUTÓRIA

Os *Anuários Estatísticos Regionais*, cuja divulgação se iniciou na primeira metade da década de 90, constituem a publicação de referência na disponibilização de informação estatística à escala regional e municipal, de apoio à leitura das trajetórias de desenvolvimento regional e ao estudo de problemáticas de base territorial.

A presente publicação encontra-se organizada em quatro grandes capítulos — *O Território, As Pessoas, A Atividade Económica* e *O Estado* — que, por sua vez, se subdividem em 27 subcapítulos de informação. No início de cada subcapítulo é apresentado um conjunto de indicadores de síntese, visando permitir uma comparação mais imediata do posicionamento das diferentes unidades territoriais no contexto dos fenómenos retratados. Os quadros de informação são apresentados em formato bilingue (português e inglês) e disponibilizam as hiperligações para os indicadores da Base de Dados *on-line* do Portal de Estatísticas Oficiais (www.ine.pt), permitindo o acesso à série retrospectiva dos dados e a outra informação complementar, incluindo metainformação.

Nesta edição, destaca-se, no capítulo *As Pessoas*, a introdução do subcapítulo **Rendimento e condições de vida** com informação de natureza distinta. Este novo subcapítulo inclui resultados do Inquérito às Despesas das Famílias 2015/2016 realizado pelo INE, relativos à estrutura de despesa, à distribuição dos rendimentos e a condições de conforto dos agregados familiares residentes em Portugal, estando a informação estruturada por NUTS II e Tipologia de áreas urbanas para fins estatísticos (TIPAU 2014). Adicionalmente, apresenta-se informação para as principais variáveis provenientes da nota de liquidação do Imposto sobre o rendimento de pessoas singulares (IRS) – modelo 3 e distribuição do rendimento bruto declarado dos agregados fiscais, até ao nível do município, informação obtida ao abrigo de um protocolo celebrado entre a Autoridade Tributária e Aduaneira e o INE.

No capítulo *A Atividade Económica*, subcapítulo **Agricultura e floresta** destaca-se a apresentação dos principais resultados do Inquérito à estrutura das explorações agrícolas de 2016. Por último, no capítulo *O Estado*, subcapítulo **Participação política**, faz-se notar a introdução dos resultados das eleições autárquicas em 2017, objetivo concretizado através de uma estreita colaboração com a Secretaria Geral do Ministério da Administração Interna.

O INE prossegue, assim, o seu objetivo de fornecer informação de base territorial de qualidade e relevante para a análise e compreensão das dinâmicas territoriais.

A edição de 2016 dos *Anuários Estatísticos Regionais* baseia-se na Nomenclatura das Unidades Territoriais para Fins Estatísticos (NUTS 2013). As NUTS 2013 portuguesas foram estabelecidas pelo Regulamento Europeu n.º 868/2014 e a sua aplicação no Sistema Estatístico Europeu e Nacional iniciou-se a 1 de janeiro de 2015. De acordo com esta versão, as NUTS II e I portuguesas não sofreram qualquer alteração, com exceção da designação da NUTS II “Lisboa” para “Área Metropolitana de Lisboa”. As NUTS III portuguesas reduziram-se de 30 para 25 unidades territoriais e passaram a constituir unidades administrativas com delimitação coincidente com

as “Entidades Intermunicipais” no Continente, com a “Região Autónoma dos Açores” e com a “Região Autónoma da Madeira”. A divisão administrativa ao nível do município – unidade de referência para a maioria da informação disponibilizada –, refere-se ao enquadramento decorrente da reforma administrativa (que entrou em vigor a 30 de setembro de 2013).

Uma vez que a informação disponibilizada nos *Anuários Estatísticos Regionais* decorre de um vasto leque de operações estatísticas e fontes administrativas, o período de referência não é homogéneo ao longo de toda a publicação. Contudo, o período de referência dos indicadores apresentados é, na sua maioria, referente ao ano de 2016.

O Instituto Nacional de Estatística agradece às diversas entidades cuja colaboração se traduziu no fornecimento atempado de informação estatística, tornando possível a realização desta publicação.

Dezembro de 2017

INTRODUCTION

The *Regional Statistical Yearbooks*, firstly launched in the early nineties, are the key publication regarding the dissemination of statistical data at regional and municipal levels. They aim to facilitate the analysis of regional development paths and territorial based issues.

The publication is organised into four main chapters — *Territory, People, Economic Activity* and *State* — which are, in turn, analysed in 27 sections. Each section begins with a set of key indicators aiming at giving the user at glance the position of the different territorial units on each topic. Tables are presented in a bilingual format (Portuguese and English) and with the respective links for the Statistics Portugal's online Database (www.ine.pt), making it possible to access to retrospective data series and to additional information including metadata.

In this edition, it is worth mentioning, in the *People* chapter, the addition of the section on ***Income and living conditions*** which comprises information of different nature. This new section includes the results of the 2015/2016 Household Budget Survey carried out by Statistics Portugal on the structure of expenditure, income distribution and comfort conditions of households living in Portugal with information being presented by NUTS 2 and Classification of urban areas for statistical purposes (TIPAU 2014). Additionally, new information on the main variables from the note of settlement of Individual Income Tax (IRS) – model 3 is present, as well as the distribution of the declared gross income of tax households at municipality level, information obtained under the agreement signed between the Tax and Customs Authority and Statistics Portugal.

In the *Economic Activity* chapter, in the ***Agriculture and Forestry*** section, it is important to highlight the dissemination of the main results of the 2016 Farm Structure Survey. Lastly, in the *State* chapter, in the ***Political Participation*** section, it is worth mentioning the dissemination of the 2017 local government elections results, a goal that was a possible to accomplish due to a close cooperation with the General Secretariat of Internal Administration.

The 2016 Regional Statistical Yearbooks are based on the new Common Nomenclature of Territorial Units for Statistics (NUTS 2013). The Portuguese NUTS 2013 were set out by the regulation (EC) No. 868/2014 and they have been into force within the European and National Statistical System since January 1st, 2015. According to this version, there were no changes in the Portuguese NUTS II and I levels, with the exception of the NUTS II “Lisboa” designation which has changed to “Área Metropolitana de Lisboa”. The Portuguese NUTS III changed from 30 to 25 territorial units and from now on administrative units consistent with Mainland’s “Intermunicipal Entities”, and with “Região Autónoma dos Açores” and “Região Autónoma da Madeira”. The territorial administrative division at municipality level – the territorial unit of reference for the majority of the information made available –, is the one set out by the administrative reorganisation (which entered into force on 30 September 2013).

The time period under analysis may vary throughout the publication as a result of a large variety of sources being used. Nevertheless, the reference year for the majority of the indicators corresponds to 2016.

Statistics Portugal (INE) wishes to thank all the institutions that have contributed with the timely provision of statistical data to make this publication possible.

December, 2017

FORMAS DE ACESSO À INFORMAÇÃO ESTATÍSTICA DO INE / DREM

WAYS OF ACCESSING STATISTICAL INE / DREM INFORMATION

O INSTITUTO NACIONAL DE ESTATÍSTICA, IP (INE, IP)

Missão

A Missão do INE, IP é produzir e colocar à disposição de toda a sociedade informação estatística oficial de qualidade reconhecida, que apoie a tomada de decisões, o debate público e a investigação. Compete também ao Instituto promover ativamente a coordenação, o desenvolvimento e a divulgação da atividade estatística oficial do País.

Visão

O INE é reconhecido, nacional e internacionalmente, como uma autoridade estatística de excelência, enquanto:

- produtor e fornecedor de informação estatística oficial de qualidade;
- organização independente e credível;
- grande impulsionador da Literacia Estatística na Sociedade;
- entidade empenhada e eficaz na cooperação internacional.

Valores

O INE, em linha com o Código de Conduta para as Estatísticas Europeias, pauta-se por Valores de:

- Profissionalismo, ética e respeito pela confidencialidade;
- Independência técnica, objetividade e imparcialidade;
- Compromisso para com a Qualidade;
- Orientação para as necessidades atuais e capacidade de antecipação das necessidades futuras das/os clientes;
- Eficácia e eficiência na ação;
- Respeito pelas/os prestadoras/os de informação primária;
- Criatividade e inovação em termos de processos, de produtos e de serviços;
- Motivação elevada e aposta na aquisição de novas competências.

FORMAS DE ACESSO À INFORMAÇÃO ESTATÍSTICA DO INE, IP

Internet:

No Portal do INE – www.ine.pt – é possível consultar e importar, gratuitamente, um conjunto vasto de informação estatística, conhecer as principais atividades do Instituto, encomendar produtos e fazer pedidos de informação ou esclarecimentos.

Para além de divulgar versões eletrónicas das publicações em papel, com os respetivos quadros, o Portal do INE inclui uma base com mais de oito mil indicadores a partir da qual os utilizadores podem elaborar e alterar quadros à medida das suas necessidades.

Entre outras funcionalidades, é também possível:

- Visualizar informação sob a forma de cartogramas, gráficos ou pirâmides etárias;
- Consultar os dossiês temáticos “Território”, “Género”, “Indicadores estruturais”, “Indicadores de Desenvolvimento Sustentável” e “Índice de bem-estar”, nos quais a informação está organizada de modo a permitir a análise de uma determinada problemática segundo diferentes perspetivas;
- Consultar a Biblioteca Digital de Estatísticas Oficiais (BDEO), que disponibiliza todas as publicações editadas pelo Instituto e pelas instituições que o antecederam, desde 1864 até ao ano 2000, num total de mais de um milhão e quinhentas mil páginas;
- Aceder a infografias e vídeos sobre a atividade e a informação estatística, cujo objetivo principal é a promoção da literacia estatística.

Consulta presencial:

Nas Bibliotecas do Instituto Nacional de Estatística é possível consultar gratuitamente toda a informação publicada pelo Instituto e por outros organismos – nacionais, estrangeiros e internacionais –, em papel e em CDROM e ainda aceder ao Portal do INE e aos sites de estatísticas oficiais de todo o mundo (CiberINE).

Na Rede de Informação do INE em Bibliotecas do Ensino Superior, constituída por Pontos de Acesso à informação do INE em bibliotecas de estabelecimentos do ensino superior localizados em todos os distritos do Continente e nos Açores, também é possível consultar gratuitamente o Portal do INE e os produtos editados em papel e CD-ROM, com apoio presencial de pessoal técnico formado para o efeito. Porém, se necessário, os utilizadores de qualquer dos Pontos de Acesso desta Rede poderão contactar o INE por telefone para esclarecimentos adicionais, também a título gratuito.

Estes espaços não se destinam exclusivamente a estudantes, pois estão acessíveis a todos os cidadãos. No final de novembro de 2014, estavam em funcionamento 35 Pontos de Acesso.

Desde 2010, e mediante um protocolo de colaboração assinado com o Gabinete da Rede de Bibliotecas Escolares (RBE), a informação do INE passou a estar presente também em cerca de 1 200 bibliotecas dos ensinos básico e secundário, para as quais o Instituto disponibiliza publicações de carácter multitemático.

Aquisição de informação:

É possível adquirir publicações do INE em papel e/ou CD-ROM na Sede do INE, em Lisboa, nas suas Delegações (Porto, Coimbra, Évora e Faro), ou através do Portal (www.ine.pt).

Nas instalações do INE, é igualmente possível adquirir ou encomendar (mediante orçamento) informação estatística à medida das necessidades dos clientes.

Serviço de Apoio ao Cliente:

Todas as informações anteriores poderão ser detalhadas ou complementadas através do serviço de Apoio ao Cliente do INE, que está orientado para responder a questões relacionadas com a obtenção e uso da informação estatística. Este serviço está disponível nos dias úteis, entre as 9H00 e as 17H30, através do n.º 808 201 808 (custo de chamada local), a partir da rede fixa nacional.

A DIREÇÃO REGIONAL DE ESTATÍSTICA DA MADEIRA

Missão

A Direção Regional de Estatística da Madeira (DREM), enquanto autoridade estatística regional ou em colaboração com as autoridades estatísticas nacionais, tem por missão produzir e divulgar informação estatística oficial de qualidade, que responda com independência e eficácia às necessidades de informação da Sociedade.

FORMA DE ACESSO À INFORMAÇÃO ESTATÍSTICA OFICIAL

Internet:

Os resultados da atividade estatística da DREM são disponibilizados no seu Portal – <http://estatistica.madeira.gov.pt> ou <http://drem.ine.pt>, em vários produtos, nomeadamente o “Em Foco”, que constitui uma análise estatística dos resultados divulgados, as “Notícias”, os “Quadros”, as “Publicações” e as “Séries Retrospetivas”.

Atualmente, a DREM utiliza o seu Portal como canal preferencial na disponibilização da informação estatística oficial, de forma gratuita.

Consulta presencial:

Na Biblioteca da DREM é possível consultar gratuitamente toda a informação publicada pela DREM, pelo INE e por outros organismos – nacionais e internacionais –, em papel e ainda aceder ao Portal da DREM, INE e aos sites de estatísticas oficiais de todo o mundo.

É ainda possível adquirir ou encomendar (mediante orçamento) informação estatística à medida das necessidades dos clientes.

AS NOSSAS PORTAS ESTÃO ABERTAS, nos dias uteis, entre as 9H00 - 12h30 e as 14h00 - 17h30.

Contacte-nos através de:

- ✓ **Telefone geral** - 291 720 060/ **Fax** - 291 741 909/ **email:** drem@ine.pt
- ✓ **Biblioteca - telefone** - 291 720 070/ **email:** biblioteca.drem@ine.pt
- ✓ **Apoio aos respondentes** – 800 200 262 (chamada gratuita)
- ✓ **Morada:** Calçada de Santa Clara, n.º 38

9004-545 Funchal - Madeira

STATISTICS PORTUGAL

Mission

The Mission of Statistics Portugal is to produce and make available to the entire society statistical information of recognised quality that will support decision-making, public debate and research. The Institute is also responsible for promoting the coordination, development and dissemination of the country's official statistical activity.

Vision

Statistics Portugal is acknowledged at an internal and external level as a reference statistical institution:

- as a producer and provider of high-quality official statistical information;
- as an independent and reliable organization;
- as an entity stimulating statistical literacy in society;
- as a committed and efficient entity in international cooperation.

Values of Statistics Portugal

Statistics Portugal's activities and its staff, in accordance with the European Statistics Code of Practice, are subject to the following:

- Professionalism, ethics and observance of confidentiality;
- Technical Independence, objectivity and impartiality;
- Commitment to Quality;
- Customer-driven orientation and capacity to anticipate future customer needs;
- Efficacy and efficiency in Action;
- Respect for primary data providers;
- Creativity and innovation in terms of procedures, products and services;
- High motivation and strong focus on the acquisition of new skills.

WAYS OF ACCESSING STATISTICS PORTUGAL INFORMATION

Internet:

On the website – www.ine.pt – the user may consult and download, free of charge, a wide range of statistical data, be acquainted with main statistical activities, order products or ask questions on statistical information.

In addition to disseminating electronic versions of printed publications (with the respective tables), Statistics Portugal's website provides a statistical database with about eight thousand indicators that users may customize, in table format, at their best convenience.

Among other functionalities, the website makes it possible to:

- View information in chart format, graphics and age pyramids;
- Consult thematic files such as "Territory", "Gender", "Structural indicators", Sustainable Development Indicators" and The Well-Being Index" whose information permits analysing a particular issue from different perspectives;

- Consult the Digital Library of Official Statistics (BDEO), which supplies images of all publications issued by the Institute (and predecessor institutions), from 1864 to 2000, totalling over 1,500,000 pages;
- View videos and infographics about the our activity and information, aimed at promoting statistical literacy.

In person:

At Statistics Portugal libraries, visitors may consult, free of charge, all the information published by the Institute and other organisations – national and international – in print and CD-ROM versions, and also access other websites of official statistics all over the world (CiberINE).

The Information Network in Libraries of Higher Education Establishments is a Statistics Portugal network consisting in Access Points operating in libraries of higher education institutions, located in the Mainland districts and Azores, allowing free consultation of Statistics Portugal's website for products published in paper and CD-ROM formats with the guidance of technical staff. All Access Points are furnished with a telephone that allows a free connection to Statistics Portugal for further information.

Access Points are not only aimed at students but to all citizens in general. In later November 2014 there were 35 Access Points in activity.

After 2010, and through a cooperation protocol signed with the Office for School Libraries Network (RBE), Statistics Portugal information started to be present in about 1,200 libraries of primary and secondary for which the Institute offers multithemed publications.

Purchase information:

Statistics Portugal publications on paper and/or CD-ROM versions can be purchased at the Head Office, in Lisbon, and at the Institute delegations located in Oporto, Coimbra, Évora and Faro, and also be ordered through the website (www.ine.pt). At the Statistics Portugal's premises it is also possible to purchase or order customised statistical information upon an estimate cost.

Customer Help Line:

All the above information may be complemented by the Customer Help Line, which stands ready to answer any questions related to statistical data gathering and use. This service operates every working days, between 9 a.m. and 5.30 p.m. by dialling 808 201 808 (national fixed network) or +351 218 440 695 (other networks).

REGIONAL DIRECTORATE OF STATISTICS OF MADEIRA

Mission

The Regional Directorate of Statistics of Madeira (DREM), as a regional statistical authority or in cooperation with the national statistical authorities, aims to produce and disseminate high-quality statistical information that can respond in an effective and independent manner to the needs of information of the Society.

WAYS OF ACCESSING OFFICIAL STATISTICAL INFORMATION FOR THE AUTONOMOUS REGION OF MADEIRA

Internet:

The results of the statistical activity carried out by DREM are released on its website – <http://estatistica.madeira.gov.pt> or <http://drem.ine.pt>, through different products, namely "In Focus" - a short statistical analysis of the published results - "Statistical Data", "Publications" and "Time Series".

Currently, DREM uses its website as the preferential channel for the dissemination of official statistical information, which is free of charge.

In person:

At DREM's library, visitors may consult, free of charge, all the information published by DREM, Statistics Portugal and other organisations – national and international – in print and also access DREM and Statistics Portugal website and also other statistics websites all over the world.

It is also possible to purchase or order customised statistical information upon an estimate cost.

OUR DOORS ARE OPEN FOR YOU, during weekdays, between 9.00-12.30 and 14.00-17.30.

Contact us:

- ✓ **Phone** - 291 720 060/ **Fax** - 291 741 909/ **email:** drem@ine.pt
- ✓ **Library - Phone** - 291 720 070/ **email:** biblioteca.drem@ine.pt
- ✓ **Help Line** – 800 200 262 (free call)
- ✓ **Address:** Calçada de Santa Clara, n.º 38

9004-545 Funchal - Madeira

GLOSSÁRIO - GLOSSARY

Sinais convencionais

Conventional signs

Valor com coeficiente de variação elevado	§	Extremely unreliable value
Valor confidencial	...	Confidential value
Valor inferior a metade do módulo da unidade utilizada	ə	Less than half of the unit used
Valor não disponível ou com menor fiabilidade	x	Value not available or less reliable
Não aplicável	//	Not applicable
Quebra de série	⊥	Break in series
Valor preliminar	Pe	Preliminary value
Valor provisório	Po	Provisory value
Valor retificado	Rc	Rectified value
Valor revisto	Rv	Revised value
Percentagem	%	Percentage
Permilagem	‰	Permillage

Unidades de medida	PT	EN	Units of measure
Euro	€		Euro
Euro por quilograma	€/Kg		Euro per kilogram
Euro por habitante	€/hab.	€/inhab.	Euro per inhabitant
Gramas por litro	g/l		Gramme per litre
Arqueação bruta	GT		Gross tonnage
Gigawatt hora	GWh		Gigawatt hour
Hectare	ha		Hectare
Hectolitro	hl		Hectolitre
Hectolitros por quintal	hl/q		Hectolitre per quintal
Litro	l		Litre
Quilograma	kg		Kilogram
Quilograma por hectare	Kg/ha		Kilogram per hectare
Quilómetro	km		Kilometre
Quilómetro quadrado	km ²		Square kilometre
Quilowatt	kW		Kilowatt
Quilowatt hora	kWh		Kilowatt hour

Megajoule por metro quadrado e por ano	MJ/m ² /ano	MJ/m ² /year	Megajoule per square metre and per year
Metro	m		Metre
Metro quadrado	m ²		Square metre
Metro cúbico	m ³		Cubic metre
Milímetro	mm		Millimetre
Número	N.º	No.	Number
Metro cúbico normal	Nm ³		Normal cubic metre
Grau centígrado	°C		Centigrade degree
Número quilómetro	N.º/km	No./km	Number per kilometre
Número por quilómetro quadrado	N.º/km ²	No./km ²	Number per square kilometre
Passageiros quilómetro/Carruagens quilómetro	PKm/car.Km		Passengers kilometre/carriages kilometre
Quintal	q		Quintal
Tonelada métrica	t		Metric tonne
Tonelada equivalente de petróleo	tep	toe	Tonne of oil equivalent
Tonelagem de porte bruto	TPB	DWT	Deadweight tonnage
Unidade de trabalho anual	UTA	AWU	Annual Work Unit

Siglas e abreviaturas	PT	EN	Acronyms and abbreviations
Área mediamente urbana	AMU	MUA	Mediun urban area
Área predominantemente rural	APR	PRA	Predominantly rural area
Área predominantemente urbana	APU	PUA	Predominantly urban area
Autoridade Nacional de Comunicações	ANACOM		National Communication Authority
Administrações Públicas	AP		General Government
Caixa automático	ATM		Automated Teller Machine
Bloco de Esquerda	BE		Left Block
Classificação das Atividades Económicas	CAE		Portuguese Classification of Economic Activities
Centro Democrático Social – Partido Popular	CDS-PP		Democratic Social Centre – Popular Party
Classificação Internacional Tipo da Educação	CITE	ISCED	International Standard Classification of Education
Custo das Mercadorias Vendidas e das Matérias Consumidas	CMVMC		Cost of Goods Sold and Material Consumed
Classificação do Consumo Individual por Objetivo	COICOP		Classification of Individual Consumption by Purpose
Ciência e Tecnologia	C&T	S&T	Science and Technology
Denominação de origem protegida	DOP	PDO	Protected designation of origin

Energia de Portugal	EDP		Portugal Energy
Empresa pública	E.P.		Public enterprise
Equivalente a tempo integral	ETI	FTE	Full time equivalente
Excedente bruto de exploração	EBE		Gross operating surplus
Estados Unidos da América	EUA	USA	United States of America
Serviço de Estatística da União Europeia	Eurostat		Statistical Office of the European Union
Formação Bruta de Capital Fixo	FBCF	GFCF	Gross Fixed Capital Formation
Fornecimentos e Serviços Externos	FSE		Supplies and External Services
Homem	H	M	Male
Total (Homem/Mulher)	HM	MF	Total (Male/Female)
Instituto Nacional de Estatística, I.P.	INE, I.P.		Statistics Portugal
Imposto Municipal sobre Imóveis	IMI		Municipal real estate tax
Imposto Municipal sobre as Transmissões Onerosas de Imóveis	IMT		Municipal tax for onerous transfer of real estate
Instituto Público	I.P.		Public Institute
Instituto Português do Mar e da Atmosfera, I.P..	IPMA		Portuguese Sea and Atmosphere Institute
Imposto sobre o rendimento das pessoas singulares	IRS		Income Tax of Natural Persons
Instituições sem Fim Lucrativo ao Serviço das Famílias	ISFLSF	NPISH	Non-profit Institutions Serving Households
Imposto único de circulação	IUC		Single circulation tax
Investigação e Desenvolvimento	I&D	R&D	Research and Development
Mulher	M	F	Female
Classificação das Atividades Económicas na UE	NACE		Statistical Classification of Economic Activities in the EU
Nomenclatura das Unidades Territoriais para Fins Estatísticos	NUTS		Nomenclature of Territorial Units for Statistics
Nomenclatura Combinada	NC		Combined Nomenclature
Gás de Petróleo Liquefeito	GPL	LPG	Liquefied petroleum gas
Países Africanos de Língua Portuguesa	PALP		Portuguese Speaking African Countries
Pessoas-Aninais-Natureza	PAN		Peoples-Animals-Nature
Partido Comunista Português – Partido Ecologista Os Verdes	PCP-PEV		Portuguese Communist Party – Green Ecologist Party
Plano Diretor Municipal	PDM		Municipal Master Plan
Plano Especial do Ordenamento do Território	PEOT		Special Spatial Planning Instruments
Plano Municipal do Ordenamento do Território	PMOT		Municipal Spatial Planning Plan
Produto Interno Bruto	PIB	GDP	Gross Domestic Product

Partido Popular Democrático/Partido Social Democrata	PPD/PSD		Democratic Popular Party – Social Democratic Party
Partido Socialista	PS		Socialist Party
Região Autónoma	R.A.		Autonomous Region
Rendimento Disponível Bruto	RDB	GDI	Gross Domestic Income
Rendimento Nacional Bruto	RNB	GNI	Gross National Income
Superfície Agrícola Utilizada	SAU	UAA	Utilized agricultural area
Sistema Europeu de Contas	SEC	ESA	European System of Integrated
Trabalhador por conta de Outrem	TCO		Employee
Tecnologias de Informação e Comunicação	TIC	ICT	Information and Communication Technologies
União Europeia	UE	EU	European Union
Unidade Trabalho Ano	UTA	AWU	Annual Work Unit
Valor Acrescentado Bruto	VAB	GVA	Gross Value Added
Valor Acrescentado Bruto a preços de mercado	VABpm	GVAmP	Gross Value Added at market prices

Países/Estados Membros da EU	PT	EN	Countries/Member States
Áustria	AT		Austria
Bélgica	BE		Belgium
Bulgária	BG		Bulgaria
Chipre	CY		Cyprus
República Checa	CZ		Czech Republic
Alemanha	DE		Germany
Dinamarca	DK		Denmark
Estónia	EE		Estonia
Grécia	GR		Greece
Espanha	ES		Spain
Finlândia	FI		Finland
França	FR		France
Croácia	HR		Croatia
Hungria	HU		Hungary
Irlanda	IE		Ireland
Itália	IT		Italy
Lituânia	LT		Lithuania

Luxemburgo	LU	Luxembourg
Letónia	LV	Latvia
Malta	MT	Malta
Países Baixos	NL	Netherlands
Polónia	PL	Poland
Portugal	PT	Portugal
Roménia	RO	Romania
Suécia	SE	Sweden
Eslovénia	SI	Slovenia
Eslováquia	SK	Slovakia
Reino Unido	UK	United Kingdom

Notas Gerais / General Notes

1) Nesta publicação, adotou-se a Nomenclatura Comum de Unidades Territoriais para fins Estatísticos (NUTS) estabelecida pelo regulamento comunitário nº 868/2014. O quadro seguinte apresenta as principais alterações verificadas nos limites territoriais das NUTS III, único nível territorial que registou alterações de limites face à anterior versão:

NUTS I	NUTS II	NUTS III	População residente (Censos 2011)	Municípios	Alteração de limites territoriais	Alteração de designação
Continente	Norte	Alto Minho	244 836	10		√
		Cávado	410 169	6		
		Ave	425 411	8	√	
		Área Metropolitana do Porto	1 759 524	17	√	√
		Alto Tâmega	94 143	6	√	√
		Tâmega e Sousa	432 915	11	√	√
		Douro	205 157	19	√	
		Terras de Trás-os-Montes	117 527	9	√	√
		Região de Aveiro	370 394	11	√	√
		Região de Coimbra	460 139	19	√	√
	Centro	Região de Leiria	294 632	10	√	√
		Viseu Dão Lafões	267 633	14	√	√
		Beiras e Serra da Estrela	236 023	15	√	√
		Beira Baixa	89 063	6	√	√
		Oeste	362 540	12		
		Médio Tejo	247 331	13	√	
		Área Metropolitana de Lisboa	Área Metropolitana de Lisboa	2 821 876	18	√
	Alentejo	Alentejo Litoral	97 925	5		
		Alto Alentejo	118 506	15	√	
		Alentejo Central	166 726	14	√	
Baixo Alentejo		126 692	13			
Lezíria do Tejo		247 453	11			
Algarve	Algarve	451 006	16			
Região Autónoma dos Açores	Região Autónoma dos Açores	Região Autónoma dos Açores	246 772	19		
Região Autónoma da Madeira	Região Autónoma da Madeira	Região Autónoma da Madeira	267 785	11		
NUTS I	NUTS II	NUTS III	Resident population (Census 2011)	Municipalities	Territorial limits changes	Designation changes

2) A divisão administrativa ao nível do município é consistente com a Carta Administrativa Oficial de Portugal da Direção-Geral do Território em vigor a 31 de dezembro de 2016.

3) Por questões de arredondamento, os totais podem não corresponder à soma das parcelas.

1) In this publication, the Common Nomenclature of Territorial Units for Statistics (NUTS), as set out by the regulation (EC) No. 868/2014 was considered. The following table shows the main alterations operated at NUTS III territorial limits, which corresponds to the only territorial level with delimitation changes when comparing with the previous NUTS version:

NUTS I	NUTS II	NUTS III	População residente (Censos 2011)	Municípios	Alteração de limites territoriais	Alteração de designação
Continente	Norte	Alto Minho	244 836	10		√
		Cávado	410 169	6		
		Ave	425 411	8	√	
		Área Metropolitana do Porto	1 759 524	17	√	√
		Alto Tâmega	94 143	6	√	√
		Tâmega e Sousa	432 915	11	√	√
		Douro	205 157	19	√	
		Terras de Trás-os-Montes	117 527	9	√	√
	Centro	Região de Aveiro	370 394	11	√	√
		Região de Coimbra	460 139	19	√	√
		Região de Leiria	294 632	10	√	√
		Viseu Dão Lafões	267 633	14	√	√
		Beiras e Serra da Estrela	236 023	15	√	√
		Beira Baixa	89 063	6	√	√
		Oeste	362 540	12		
Médio Tejo		247 331	13	√		
Área Metropolitana de Lisboa	Área Metropolitana de Lisboa	2 821 876	18	√	√	
Alentejo	Alentejo Litoral	97 925	5			
	Alto Alentejo	118 506	15	√		
	Alentejo Central	166 726	14	√		
	Baixo Alentejo	126 692	13			
	Lezíria do Tejo	247 453	11			
Algarve	Algarve	451 006	16			
Região Autónoma dos Açores	Região Autónoma dos Açores	Região Autónoma dos Açores	246 772	19		
Região Autónoma da Madeira	Região Autónoma da Madeira	Região Autónoma da Madeira	267 785	11		
NUTS I	NUTS II	NUTS III	Resident population (Census 2011)	Municipalities	Territorial limits changes	Designation changes

2) The Territorial administrative division at municipality level is consistent with the Official Administrative Map of Portugal in force on December 31st, 2016.

3) As numbers are rounded up or down, totals may not always match the sum of the parts.

O TERRITÓRIO

TERRITORY

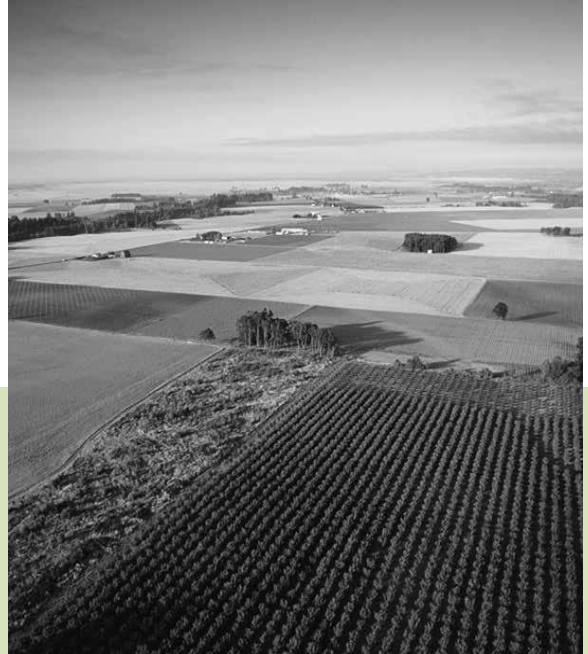

I

I.1 Território Territory

I.2 Ambiente Environment

Região Autónoma dos Açores

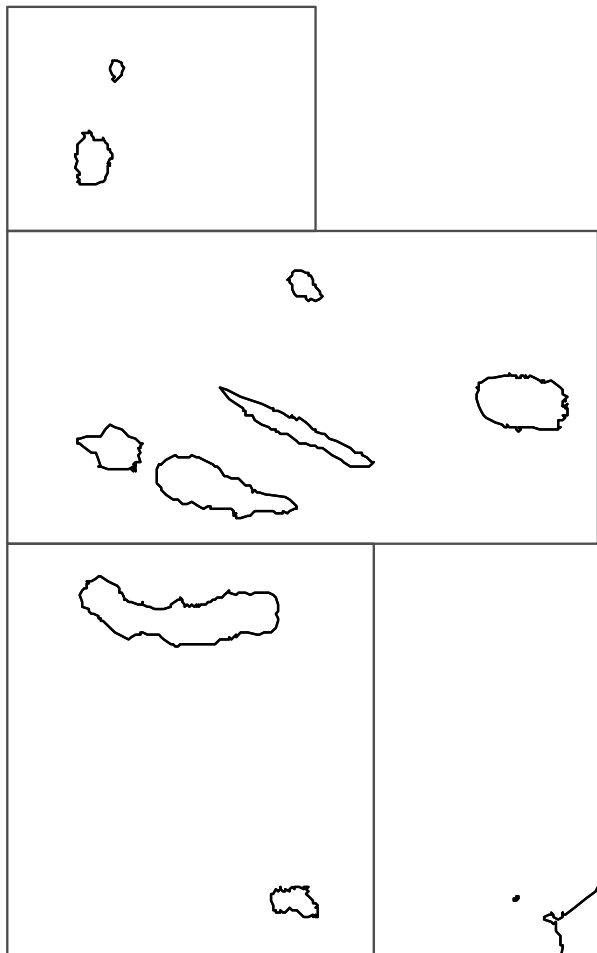

Limites NUTS II

NUTS II Região Autónoma da Madeira

Região Autónoma da Madeira

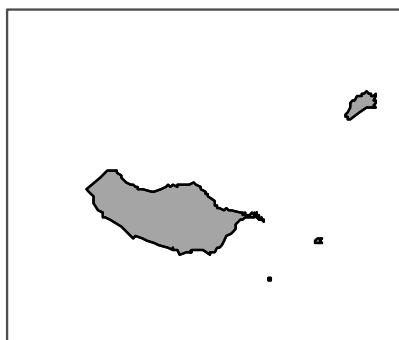

REGIÃO AUTÓNOMA DA MADEIRA

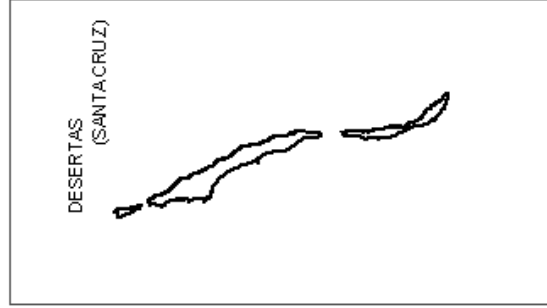
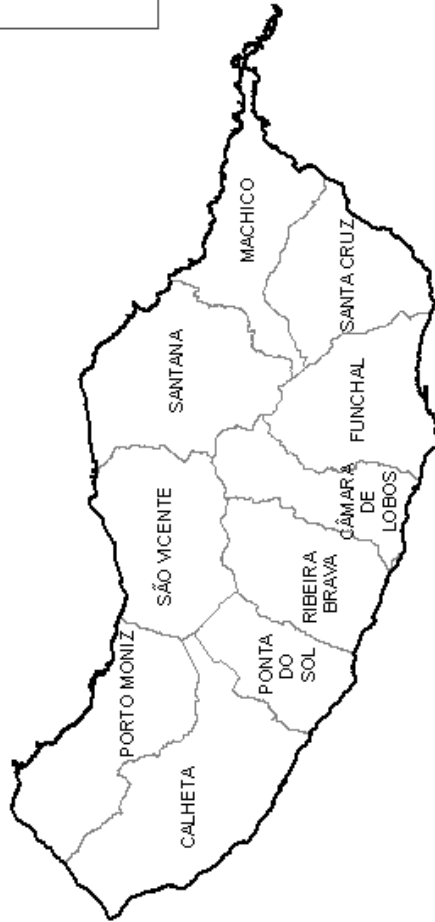
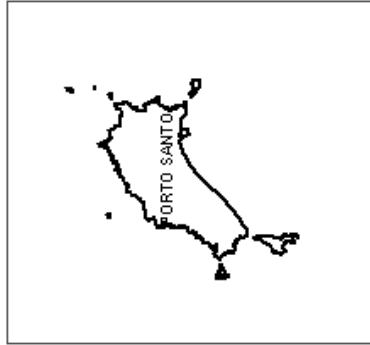

Limites Territoriais

- Município
- NUTS III



I.1

TERRITÓRIO TERRITORY

- I.1.1 – Pontos extremos de posição geográfica por NUTS II, 2016
Extreme points of the geographic position by NUTS II, 2016
- I.1.2 – Área, perímetro, extensão máxima e altimetria por NUTS II, 2016
Area, perimeter, maximum extension and altimetry by NUTS II, 2016
- I.1.3 – Área, perímetro, extensão máxima e altimetria por município, 2016
Area, perimeter, maximum extension and altimetry by municipality, 2016
- I.1.4 – Principais sistemas montanhosos por NUTS II
Major mountain systems by NUTS II
- I.1.5 – Temperatura média do ar, noites tropicais e ondas de calor por NUTS II e por estação meteorológica, 2016
Average air temperature, tropical nights and heat waves by NUTS II and meteorological station, 2016
- I.1.6 – Precipitação por NUTS II e por estação meteorológica, 2016
Precipitation by NUTS II and meteorological station, 2016
- I.1.7 – Ordenamento do território por município, 2016
Spatial planning by municipality, 2016
- I.1.8 – Lugares censitários por município, segundo os escalões de dimensão populacional, 2011
Census localities by municipality, according to population dimensions, 2011
- I.1.9 – Estrutura territorial por município, 2011 e 2016
Territorial structure by municipality, 2011 and 2016
- I.1.10 – Aeroportos e aeródromos por NUTS II, 2016
Airports and aerodromes by NUTS II, 2016

I.1.1 - Pontos extremos de posição geográfica por NUTS II, 2016

I.1.1 - Extreme points of the geographic position by NUTS II, 2016

Unidade: graus minutos segundos

Unit: degrees minutes seconds

	Latitude				Longitude			
	Norte		Sul		Este		Oeste	
	Local	Coordena- das geo- gráficas	Local	Coordena- das geo- gráficas	Local	Coordena- das geo- gráficas	Local	Coordena- das geo- gráficas
Portugal	Foz do Rio Trancoso confluência com o Rio Minho	42° 09' 15"	Ponta do Sul - Ilhéu de Fora (Selvagens)	30° 01' 49"	Marco de fronteira 494 (Rio Douro)	-06° 11' 20"	Fajã Grande (Ilha das Flores)	-31° 16' 07"
Continente	Foz do Rio Trancoso confluência com o Rio Minho	42° 09' 15"	Cabo de Santa Maria	36° 57' 42"	Marco de fronteira 494 (Rio Douro)	-06° 11' 20"	Ponta da França (Berlenga, município de Peniche)	-09° 31' 01"
Norte	Foz do Rio Trancoso confluência com o Rio Minho	42° 09' 15"	Govais (freguesia de Pinheiro da Bemposta)	40° 45' 31"	Marco de fronteira 494 (Rio Douro)	-06° 11' 20"	Montedor (freguesia de Carreço)	-08° 52' 51"
Centro	Freguesia de Fonte Longa	41° 02' 14"	A Sul do Casal do Carvalhal (freguesia de Santiago dos Velhos)	38° 55' 17"	Marco de fronteira 632 (freguesia de Forcalhos)	-06° 46' 51"	Ponta da França (Berlenga, município de Peniche)	-09° 31' 01"
A. M. Lisboa	Lugar do Arneiro (freguesia de São Pedro da Cadeira)	39° 03' 52"	Este do Cabo Espichel, Chã dos Navegantes	38° 24' 32"	Gavião (freguesia de Cortiçadas do Lavre, sul do VG Vale de Dormidas)	-08° 29' 27"	Cabo da Roca (Farol e VG Roca)	-09° 30' 01"
Alentejo	Foz do Rio Sever confluência com o Rio Tejo	39° 39' 49"	Confluência de linha de água com Ribeira do Vascanito (este de Éguas)	37° 19' 08"	Marco de fronteira 958 (Ribeira de Ardila)	-06° 55' 53"	Interseção entre municípios: Azambuja com Cadaval e Alenquer	-09° 00' 16"
Algarve	Ribeira do Vascão, a sul de Colgadeiros (sul do VG Aviosa)	37° 31' 44"	Cabo de Santa Maria	36° 57' 42"	Foz do Guadiana	-07° 23' 35"	Cabo de São Vicente	-08° 59' 49"
R. A. Açores	Ponta do Mar	39° 43' 34"	Ponta do Castelo	36° 55' 39"	Ponta das Eirinhas	-25° 00' 47"	Fajã Grande (Ilha das Flores)	-31° 16' 07"
Santa Maria	A norte das Lagoinhas	37° 01' 03"	Ponta do Castelo	36° 55' 39"	Ponta das Eirinhas	-25° 00' 47"	Ponta do Carneirinho	-25° 11' 08"
São Miguel	Ponta da Bretanha	37° 54' 38"	Ilhéu da Vila	37° 42' 13"	Ponta da Marquesa	-25° 08' 03"	Ponta da Ferraria	-25° 51' 17"
Terceira	Ponta dos Biscoitos	38° 48' 12"	Ponta mais a Sul do Monte Brasil	38° 38' 20"	Ponta de S. Jorge	-27° 02' 28"	A Oeste da freguesia da Serreta	-27° 22' 46"
Graciosa	A norte da povoação Achada	39° 05' 49"	A Sul do Carapacho	39° 00' 30"	Ponta da Engrade	-27° 56' 52"	A Sul do Porto Afonso	-28° 04' 20"
São Jorge	Ponta da Terra	38° 45' 21"	Ponta dos Monteiros	38° 32' 00"	Ponta do Topo	-27° 45' 08"	Ponta da Terra	-28° 19' 00"
Pico	Baixio Pequeno	38° 33' 41"	Ponta da Queimada	38° 22' 55"	Ponta dos Ouriços	-28° 01' 41"	Ponta entre o Calhau e Pocinho	-28° 32' 30"
Faial	Ponta dos Cedros	38° 38' 38"	Caldeira do Inferno	38° 30' 54"	Ponta da Ribeirinha	-28° 35' 53"	Ponta dos Capelinhos	-28° 50' 05"
Flores	Ponta Delgada	39° 31' 28"	Ponta da Rocha Alta	39° 22' 15"	Sta. Cruz das Flores	-31° 07' 27"	Fajã Grande (Ilha das Flores)	-31° 16' 07"
Corvo	Ponta do Mar	39° 43' 34"	Ilhéu a Sudoeste do Corvo	39° 40' 09"	A norte do Fojo	-31° 04' 55"	Ponta Oeste	-31° 07' 43"
R. A. Madeira	Ilhéu de Fora	33° 07' 41"	Ponta do Sul - Ilhéu de Fora (Selvagens)	30° 01' 49"	Ponta do Leste (Selvagem Grande)	-15° 51' 21"	Ponta do Pargo	-17° 15' 57"
Madeira	Ponta do Tristão	32° 52' 14"	Ponta do Sul - Ilhéu de Fora (Selvagens)	30° 01' 49"	Ponta do Leste (Selvagem Grande)	-15° 51' 21"	Ponta do Pargo	-17° 15' 57"
Porto Santo	Ilhéu de Fora	33° 07' 41"	Ponta do Ilhéu (Ilhéu de Baixo)	32° 59' 46"	Escadinha (Ilhéu de Cima)	-16° 16' 38"	Ilhéu de Ferro	-16° 24' 38"

© INE, I.P., Portugal, 2017. Informação disponível até 30 de setembro de 2017. Information available till 30th September, 2017.

Fonte: Ministério do Ambiente - Direção-Geral do Território, a partir da Carta Administrativa Oficial de Portugal - CAOP 2016.

Source: Ministry for Environment - Directorate-General for the Territorial Development, after the Official Administrative Map of Portugal - CAOP 2016.

Nota: A informação constante da Carta Administrativa Oficial de Portugal é permanentemente atualizada, nomeadamente aquando da criação de novas unidades administrativas ou aquando da conclusão de procedimentos de delimitação administrativa. Alerta-se, por isso, para o facto dos dados poderem não coincidir com os publicados em anos anteriores. As coordenadas foram determinadas para o Continente em ETRS89; para a R. A. Açores e R. A. Madeira em ITRF93. O critério adotado é o da unidade territorial administrativa, incluindo os casos em que a unidade territorial é constituída por territórios descontínuos.

Note: Information included in the Official Administrative Map of Portugal is updated as often as new administrative units are established or after administrative delimitation procedures are concluded. Thus, this data may not match the figures published in previous years. The geographical coordinates were obtained in ETRS89, for Continente and in ITRF93 for R. A. Açores and R. A. Madeira. The administrative territorial unit criterion is applied, including the cases in which the territorial unit is made of non-contiguous territories.

I.1.2 - Área, perímetro, extensão máxima e altimetria por NUTS II, 2016

I.1.2 - Area, perimeter, maximum extension and altimetry by NUTS II, 2016

	Área	Perímetro				Comprimento máximo		Altitude	
		Total	Linha de costa	Fronteira terrestre		Norte-Sul	Este-Oeste	Máxima	Mínima
	Internacional			Inter-regional					
	km ²	km				m			
Portugal	92 225,60	3 920	2 601	1 319	//	1 345	2 258	2 351	0
Continente	89 102,14	2 559	1 240	1 319	//	577	286	1 993	0
Norte	21 285,86	1 062	143	568	351	155	224	1 527	0
Centro	28 199,35	1 323	281	270	773	235	234	1 993	0
A. M. Lisboa	3 015,24	617	320	//	297	73	88	528	0
Alentejo	31 604,90	1 332	179	432	721	260	181	1 027	0
Algarve	4996,79	582	318	48	216	63	143	902	0
R. A. Açores	2 321,96	943	943	//	//	311	547	2 351	0
Santa Maria	96,89	78	78	//	//	10	15	587	0
São Miguel	744,57	230	230	//	//	23	63	1 103	0
Terceira	400,27	126	126	//	//	18	29	1 021	0
Graciosa	60,66	44	44	//	//	10	11	402	0
São Jorge	243,65	139	139	//	//	25	49	1 053	0
Pico	444,80	153	153	//	//	20	45	2 351	0
Faial	173,06	80	80	//	//	14	21	1 043	0
Flores	140,96	72	72	//	//	17	12	914	0
Corvo	17,11	21	21	//	//	6	4	718	0
R. A. Madeira	801,51	418	418	//	//	343	134	1 862	0
Madeira	758,50	311	311	//	//	315	134	1 862	0
Porto Santo	43,01	107	107	//	//	15	12	517	0

	Área	Perimeter				Maximum length		Altitude	
		Total	Coastline	Land borders		North-South	East-West	Maximum	Minimum
	International			Interregional					
	km ²	km				m			

© INE, I.P., Portugal, 2017. Informação disponível até 30 de setembro de 2017. Information available till 30th September, 2017.

Fonte: Ministério do Ambiente - Direção-Geral do Território, a partir da Carta Administrativa Oficial de Portugal - CAOP 2016.

Source: Ministry for Environment - Directorate-General for the Territorial Development, after the Official Administrative Map of Portugal - CAOP 2016.

Nota: A informação constante da Carta Administrativa Oficial de Portugal (CAOP) é permanentemente atualizada, nomeadamente aquando da criação de novas unidades administrativas. Alerta-se, por isso, para o facto de os dados poderem não coincidir com os publicados em anos anteriores. Os valores das áreas e perímetros foram calculados a partir da base de dados geográfica da CAOP 2016, no Sistema de Referência PT-TM06/ETRS89 para o Continente e PTR08-UTM/ITRF93 para as regiões autónomas. Os comprimentos máximos das unidades territoriais foram medidos sobre o elipsoide GRS80. Na direção Norte-Sul, correspondem ao arco de meridiano entre os pontos extremos a Norte e a Sul de cada unidade territorial. Na direção Este-Oeste, correspondem ao arco de paralelo, calculado à latitude média de cada unidade territorial, entre as longitudes dos seus extremos a Este e a Oeste. O critério adotado é o da unidade territorial administrativa, incluindo os casos em que a unidade territorial é constituída por territórios descontínuos. Os valores da altitude foram obtidos a partir do Modelo Digital de Terreno (modelo de triângulos) resultante da carta 1:50 000 da DGT.

Note: Information included in the Official Administrative Map of Portugal (CAOP) is updated as often as new administrative units are established. Thus, this data may not match the figures published in previous years. The area and perimeter values were calculated from CAOP 2016 geodatabase, in PT-TM06/ETRS89 Reference System for Continente and PTR08-UTM/ITRF93 for the regiões autónomas. The maximum lengths North-South and East-West of the territorial units were determined over the GRS80 ellipsoid. The North-South distance is the meridian arc between the extremes of the territorial unit. The East-West distance is the arc of parallel, at the average latitude of the territorial unit, between the East-West longitude extremes. The administrative territorial unit criterion is applied, including the cases in which the territorial unit is made of non-contiguous territories. The altitude information was based on the Digital Terrain Model (triangulated irregular network) after the National Cartographic Series at 1:50 000 scale.

Para mais informação consulte / For more information see:

<http://www.ine.pt/xurl/ind/0008350>

<http://www.ine.pt/xurl/ind/0008757>

<http://www.ine.pt/xurl/ind/0008787>

<http://www.ine.pt/xurl/ind/0008759>

<http://www.ine.pt/xurl/ind/0008758>

<http://www.ine.pt/xurl/ind/0008788>

I.1.3 - Área, perímetro, extensão máxima e altimetria por município, 2016

I.1.3 - Area, perimeter, maximum extension and altimetry by municipality, 2016

	Área	Perímetro	Comprimento máximo		Altitude		Amplitude altimétrica
			Norte-Sul	Este-Oeste	Máxima	Mínima	
	km ²	km		m			
Portugal	92 225,60	3 920	1 345	2 258	2 351	0	2 351
Continente	89 102,14	2 559	577	286	1 993	0	1 993
R. A. Madeira	801,51	418	343	134	1 862	0	1 862
Calheta	111,50	63	15	18	1 640	0	1 640
Câmara de Lobos	52,17	46	13	10	1 862	0	1 862
Funchal	76,16	83	300	106	1 818	0	1 818
Machico	68,25	107	10	23	1 480	0	1 480
Ponta do Sol	46,22	34	10	9	1 620	0	1 620
Porto Moniz	82,93	57	12	15	1 640	0	1 640
Ribeira Brava	65,45	42	11	10	1 725	0	1 725
Santa Cruz	81,50	97	37	41	1 415	0	1 415
Santana	95,47	56	13	12	1 862	0	1 862
São Vicente	78,84	41	9	12	1 725	0	1 725
Porto Santo	43,01	107	15	12	517	0	517

	Area	Perimeter	Maximum length		Altitude		Altitude range
			North-South	East-West	Maximum	Minimum	
	km ²	km		m			

© INE, I.P., Portugal, 2017. Informação disponível até 30 de setembro de 2017. Information available till 30th September, 2017.

Fonte: Ministério do Ambiente - Direção-Geral do Território, a partir da Carta Administrativa Oficial de Portugal - CAOP 2016.

Source: Ministry for Environment - Directorate-General for the Territorial Development, after the Official Administrative Map of Portugal - CAOP 2016.

Nota: A informação constante da Carta Administrativa Oficial de Portugal é permanentemente atualizada, nomeadamente aquando da criação de novas unidades administrativas. Alerta-se, por isso, para o facto de os dados poderem não coincidir com os publicados em anos anteriores. Os valores das áreas e perímetros foram calculados a partir da base de dados geográfica da CAOP 2016, no Sistema de Referência PT-TM06/ETRS89 para o Continente e PTRA08-UTM/ITRF93 para as regiões autónomas. Os comprimentos máximos das unidades territoriais foram medidos sobre o elipsoide GRS80. Na direção Norte-Sul, correspondem ao arco de meridiano entre os pontos extremos a Norte e a Sul de cada unidade territorial. Na direção Este-Oeste, correspondem ao arco de paralelo, calculado à latitude média de cada unidade territorial, entre as longitudes dos seus extremos a Este e a Oeste. O critério adotado é o da unidade territorial administrativa, incluindo os casos em que a unidade territorial é constituída por territórios descontínuos. Os valores da altitude foram obtidos a partir do Modelo Digital de Terreno (modelo de triângulos) resultante da carta 1:50 000 da DGT.

Note: Information included in the Official Administrative Map of Portugal is updated as often as new administrative units are established. Thus, this data may not match the figures published in previous years. The area and perimeter values were calculated from CAOP 2016 geodatabase, in PT-TM06/ETRS89 Reference System for Continente and PTRA08-UTM/ITRF93 for the regiões autónomas. The maximum lengths North-South and East-West of the territorial units were determined over the GRS80 ellipsoid. The North-South distance is the meridian arc between the extremes of the territorial unit. The East-West distance is the arc of parallel, at the average latitude of the territorial unit, between the East-West longitude extremes. The administrative territorial unit criterion is applied, including the cases in which the territorial unit is made of non-contiguous territories. The altitude information was based on the Digital Terrain Model (triangulated irregular network) after the National Cartographic Series at 1:50 000 scale.

Para mais informação consulte / For more information see:

<http://www.ine.pt/xurl/ind/0008350>

<http://www.ine.pt/xurl/ind/0008758>

<http://www.ine.pt/xurl/ind/0008787>

<http://www.ine.pt/xurl/ind/0008759>

<http://www.ine.pt/xurl/ind/0008757>

<http://www.ine.pt/xurl/ind/0008788>

I.1.4 - Principais sistemas montanhosos por NUTS II

I.1.4 - Major mountain systems by NUTS II

	Designação	Altitude máxima			Designação	Altitude máxima	
		m				m	
Continente							
Norte				Graciosa			
	Gerês	1 525			Caldeira	402	
	Larouco	1 527			Fontes	375	
	Marão	1 416			Pico Timão	398	
	Montemuro	1 381	Rv	São Jorge	Pico do Carvão	954	
	Montesinho	1 489			Pico da Esperança	1 053	
	Nogueira	1 320			Pico das Bretanhas	803	
	Padrela	1 148			Pico do Arieiro	958	
	Peneda	1 374			Topo	942	
	Soajo	1 416		Pico			
Centro					Pico	2 351	
	Açor	1 418		Faial			
	Caramulo	1 075			Cabeço Gordo	1 043	
	Estrela	1 993			Cumieira da Caldeira	1 004	
	Gardunha	1 227			Feteira	931	
	Lousã	1 205		Flores			
	Montemuro	1 375			Morro Alto	914	
A. M. Lisboa					Pico da Sé	721	
	Arrábida	501			Pico dos Sete Pés	849	
	Sintra	528		Corvo			
Alentejo					Morro dos Homens	718	
	Ossa	653		R. A. Madeira			
	São Mamede	1 027		Madeira			
Algarve					Achada do Teixeira	1 592	
	Caldeirão	577			Encumeada	1 580	
	Monchique	902			Fonte do Juncal	1 595	
R. A. Açores					Pico da Coroa	786	
Santa Maria					Pico da Fonte do Bispo	1 297	
	Pico Alto	587			Pico das Pedras	1 302	
São Miguel					Pico do Areeiro	1 818	
	Cumieira das Sete Cidades	845			Pico do Castanho	589	
	Pico da Barrosa	947			Pico Queimado	1 339	
	Pico da Vara	1 103			Pico Redondo	917	
	Pico do Ferro	544			Pico Ruivo de Santana	1 862	
	Serra Gorda	485			Pico Ruivo do Paul	1 640	
	Tronqueira	906		Porto Santo			
Terceira					Espigão	270	
	Cume	545			Pico Ana Ferreira	283	
	Labaçal	808			Pico Branco	450	
	Morião	632			Pico Castelo	437	
	Santa Bárbara	1 021			Pico da Cabrita	440	
					Pico do Facho	517	
	Denomination	Maximum altitude			Denomination	Maximum altitude	
		m				m	

© INE, I.P., Portugal, 2017. Informação disponível até 30 de setembro de 2017. Information available till 30th September, 2017.

Fonte: Ministério do Ambiente - Direção-Geral do Território, a partir da Série Cartográfica Nacional à escala 150 000.

Source: Ministry for Environment - Directorate-General for the Territorial Development, after the National Cartographic Series at 150 000 scale.

Nota: A informação para as regiões autónomas dos Açores e da Madeira foi cedida à DGT, respetivamente, pela Direção Regional da Ciência, Tecnologia e Comunicações e pela Secretaria Regional do Ambiente e Recursos Naturais.

Note: Data on the regiões autónomas dos Açores e da Madeira were provided to the DGT by the Regional Directorate for Science, Technology and Communications and by the Regional Secretariat for Environment and Natural Resources.

I.1.5 - Temperatura média do ar, noites tropicais e ondas de calor por NUTS II e por estação meteorológica, 2016 (continua)

I.1.5 - Average air temperature, tropical nights and heat waves by NUTS II and meteorological station, 2016 (to be continued)

	Mês mais quente				Mês mais frio			
	Designação	Média da temperatura mensal			Designação	Média da temperatura mensal		
		Média	Mínima	Máxima		Média	Mínima	Máxima
		°C						
Continente	julho	24,3	16,5	32,2	fevereiro	10,1	6,0	14,3
Norte								
Porto / Pedras Rubras	agosto	21,3	16,2	26,3	fevereiro	10,7	7,4	14,0
Viana do Castelo / Chafé / C. C.	julho	20,9	15,1	26,7	fevereiro	10,2	6,6	13,8
Vila Real / C. C.	julho	24,3	16,6	32,0	dezembro	7,0	3,4	10,5
Bragança	julho	23,6	15,0	32,3	dezembro	5,4	0,4	10,3
Montalegre	agosto	20,5	12,6	28,3	fevereiro	4,4	0,9	7,9
Chaves / Aeródromo	julho	23,7	13,9	33,5	dezembro	6,3	1,8	10,9
Cabril / S. Lourenço	julho	25,3	17,6	33,0	fevereiro	8,0	4,8	11,2
Braga / Merelim	julho	23,9	15,2	32,6	fevereiro	9,9	5,2	14,5
Cabeceiras de Basto	julho	23,8	14,5	33,2	fevereiro	8,7	3,9	13,5
Miranda do Douro	julho	24,4	14,4	34,4	fevereiro	6,2	1,7	10,6
Mogadouro	julho	24,7	16,2	33,3	dezembro	6,1	2,6	9,6
Moimenta da Beira	julho	23,9	14,8	32,9	dezembro	5,8	1,6	10,0
Monção / Valinha	x	x	x	x	x	x	x	x
Mirandela	x	x	x	x	x	x	x	x
Centro								
Coimbra / Aeródromo	agosto	23,3	16,0	30,6	fevereiro	10,5	7,1	14,0
Viseu / C. C.	julho	24,0	16,5	31,5	fevereiro	7,3	3,8	10,7
Penhas Douradas / Observatório	julho	21,0	16,3	25,7	fevereiro	3,8	0,6	7,0
Castelo Branco / C. C.	julho	27,2	19,3	35,0	janeiro	9,6	6,4	12,8
Figueira de Castelo Rodrigo / V. Torpim	julho	24,5	15,4	33,6	dezembro	5,8	1,9	9,8
Guarda	julho	22,6	15,8	29,3	fevereiro	5,3	2,2	8,4
Nelas	julho	24,7	16,5	32,9	fevereiro	8,6	4,6	12,6
Aldeia Souto / Quinta Lageosa	agosto	25,8	15,8	35,7	fevereiro	8,7	3,6	13,8
Fundão	julho	26,2	17,4	35,0	fevereiro	8,3	3,8	12,8
Aveiro / Universidade	agosto	21,2	16,5	25,9	fevereiro	12,1	8,8	15,3
Coimbra/Bencanta	julho	23,2	15,4	31,0	fevereiro	10,9	6,3	15,4
Figueira da Foz / Vila Verde	agosto	21,5	14,9	28,0	março	11,2	6,2	16,2
Leiria / Aeródromo	julho	21,8	15,1	28,5	fevereiro	10,8	6,2	15,3
Tomar / Vale Donas	julho	25,9	15,7	36,0	dezembro	10,1	3,7	16,5
Alcobaça / Estação Fruticultura Vieira	julho	21,4	14,5	28,3	março	10,8	5,7	16,0
Natividade								
Torres Vedras / Dois Portos	agosto	23,5	16,3	30,8	fevereiro	11,3	7,5	15,2
Zebreira	julho	28,0	19,5	36,5	janeiro	9,4	6,3	12,5
Proença a Nova / Pista Moitas	julho	26,8	19,1	34,5	janeiro	9,7	6,8	12,5
Lousã / Aeródromo	x	x	x	x	x	x	x	x
Fundão	x	x	x	x	x	x	x	x
Anadia / Estação Vitivinícola da Bairrada	x	x	x	x	x	x	x	x
Alvega	x	x	x	x	x	x	x	x
	Warmest month				Coldest month			
	Denomination	Monthly average temperature			Denomination	Monthly average temperature		
		Mean	Minimum	Maximum		Mean	Minimum	Maximum
		°C						

I.1.5 - Temperatura média do ar, noites tropicais e ondas de calor por NUTS II e por estação meteorológica, 2016 (continuação)

I.1.5 - Average air temperature, tropical nights and heat waves by NUTS II and meteorological station, 2016 (continued)

	Mês mais quente				Mês mais frio			
	Designação	Média da temperatura mensal			Designação	Média da temperatura mensal		
		Média	Mínima	Máxima		Média	Mínima	Máxima
		°C						
A. M. Lisboa								
Lisboa / Geofísico	agosto	25,5	19,3	31,8	dezembro	12,8	9,8	15,7
Lisboa / Gago Coutinho	julho	24,7	18,6	30,8	dezembro	12,2	8,6	15,7
Barreiro / Lavradio	agosto	25,1	19,3	30,9	dezembro	12,4	8,4	16,3
Setúbal / Estação de Fruticultura	x	x	x	x	x	x	x	x
Alentejo								
Sines / Monte Chãos	agosto	21,9	16,9	26,9	março	11,9	8,4	15,4
Évora / C. C.	julho	26,6	16,9	36,3	fevereiro	10,5	6,0	15,0
Beja	julho	26,9	17,8	35,9	fevereiro	10,9	6,6	15,1
Portalegre	julho	26,6	19,2	34,0	fevereiro	8,9	5,8	12,1
Odemira / S. Teotónio	agosto	22,5	15,9	29,1	março	11,5	7,1	16,0
Rio Maior / E.T.A.R.	julho	24,5	16,9	32,0	dezembro	11,6	5,3	18,0
Santarém / Fonte Boa (Est. Zootécnica)	julho	25,6	16,6	34,6	fevereiro	11,9	7,8	16,0
Coruche / Estação de Regadio (I.N.I.A.)	julho	24,9	15,2	34,5	dezembro	10,3	3,3	17,3
Alcácer do Sal / Barrosinha	julho	25,8	16,4	35,1	dezembro	11,8	5,1	18,4
Alvalade	julho	25,3	15,3	35,2	março	10,9	3,6	18,3
Avis / Benavila	julho	26,7	17,6	35,8	dezembro	10,7	4,9	16,5
Mora	julho	26,8	17,1	36,6	fevereiro	11,3	6,7	15,9
Evas / Est. Melhoria de Plantas	julho	28,5	18,9	38,0	dezembro	10,5	5,6	15,4
Estremoz	julho	26,1	16,5	35,7	fevereiro	9,7	5,5	13,8
Reguengos / S. Pedro do Corval	julho	27,8	18,5	37,1	fevereiro	10,8	6,5	15,2
Viana do Alentejo	julho	26,5	16,9	36,2	fevereiro	10,6	6,3	14,9
Mértola / Vale Formoso	julho	27,0	17,8	36,3	fevereiro	10,9	6,3	15,4
Castro Verde / Neves Corvo	julho	26,8	17,2	36,2	fevereiro	10,8	6,1	15,5
Pegões	x	x	x	x	x	x	x	x
Algarve								
Faro / Aeroporto	agosto	26,4	21,7	31,2	março	13,0	8,3	17,8
Aljezur	agosto	21,6	13,8	29,3	março	10,6	3,8	17,3
Fóia	agosto	22,0	17,2	26,9	março	7,4	3,9	10,8
Vila Real de S. António	agosto	26,2	20,4	32,1	março	13,0	8,0	17,9
Castro Marim / Reserva Nacional do Sapal	agosto	26,5	20,2	32,9	fevereiro	13,1	8,7	17,6
Portimão / Aeródromo	agosto	24,2	15,6	32,7	março	11,5	4,0	18,9
	Warmest month				Coldest month			
	Denomination	Monthly average temperature			Denomination	Monthly average temperature		
		Mean	Minimum	Maximum		Mean	Minimum	Maximum
		°C						

I.1.5 - Temperatura média do ar, noites tropicais e ondas de calor por NUTS II e por estação meteorológica, 2016 (continuação)

I.1.5 - Average air temperature, tropical nights and heat waves by NUTS II and meteorological station, 2016 (continued)

	Mês mais quente				Mês mais frio			
	Designação	Média da temperatura mensal			Designação	Média da temperatura mensal		
		Média	Mínima	Máxima		Média	Mínima	Máxima
		°C				°C		
R. A. Açores								
Flores / Aeroporto	agosto	23,3	20,5	26,0	janeiro	14,2	11,9	16,4
Corvo	agosto	23,5	21,3	25,7	janeiro	13,7	12,0	15,3
Horta / Observatório Príncipe Alberto	agosto	23,2	20,8	25,6	janeiro	14,4	12,5	16,2
Mónaco / Faial	agosto	23,2	20,8	25,6	janeiro	14,4	12,5	16,2
Angra do Heroísmo / Observatório / Terceira	agosto	24,2	21,4	27,0	janeiro	14,9	12,8	17,0
Ponta Delgada / Nordela / S. Miguel	x	x	x	x	x	x	x	x
Ponta Delgada/Observatório Afonso Chaves	agosto	23,9	20,8	26,9	janeiro	14,7	12,4	17,1
Santa Maria / Aeroporto	agosto	23,8	20,7	26,8	fevereiro	15,0	12,8	17,2
Graciosa	agosto	23,6	20,5	26,7	janeiro	14,2	11,8	16,5
S.Jorge / Aeródromo	agosto	23,0	19,8	26,2	janeiro	13,9	11,3	16,5
Nordeste / S.Miguel	agosto	22,2	19,3	25,2	março	13,4	11,1	15,7
R. A. Madeira								
Santa Catarina/Aeroporto	agosto	24,6	21,6	27,6	março	16,3	14,1	18,4
Funchal / Observatório / Madeira	agosto	24,7	21,4	28,0	março	17,1	14,1	20,0
Porto Santo / Aeroporto / Madeira	agosto	23,5	20,8	26,2	março	16,3	14,1	18,4
Santana / S. Jorge / Madeira	agosto	22,6	18,9	26,3	março	14,8	12,1	17,5
Santana	agosto	20,5	17,2	23,9	março	12,6	10,3	15,0
São Vicente	agosto	22,3	18,3	26,2	março	15,1	11,7	18,4
Bica da Cana	agosto	18,6	13,8	23,5	março	5,7	2,3	9,1
Funchal/Lido	agosto	24,7	21,5	27,9	março	17,5	14,8	20,2
Pico Alto	agosto	21,6	17,7	25,5	março	8,6	5,9	11,4
Areiro / Madeira	agosto	18,1	14,3	21,9	março	5,4	2,6	8,2
Pico do Areiro	agosto	18,8	14,2	23,4	março	5,0	1,5	8,6
Santo da Serra	agosto	19,4	15,3	23,6	março	10,6	7,7	13,6
Canical	setembro	22,7	20,6	24,8	março	15,7	13,7	17,8
Lombo da Terça	agosto	19,6	16,0	23,1	março	9,4	7,2	11,6
Quinta Grande	agosto	23,4	18,4	28,4	março	14,0	10,0	17,9
Lugar de baixo	agosto	25,6	21,0	30,2	março	18,1	14,5	21,8
Calheta / Ponta do Pargo / Madeira	agosto	22,9	18,9	26,9	março	14,6	11,8	17,4
	Warmest month				Coldest month			
	Denomination	Monthly average temperature			Denomination	Monthly average temperature		
		Mean	Minimum	Maximum		Mean	Minimum	Maximum
		°C				°C		

© INE, I.P., Portugal, 2017. Informação disponível até 30 de setembro de 2017. Information available till 30th September, 2017.

Fonte: Instituto Português do Mar e da Atmosfera, I.P..

Source: Portuguese Sea and Atmosphere Institute.

Nota: A informação refere-se a estações meteorológicas operacionais no ano de referência, sendo o valor médio da temperatura do ar no Continente calculado com base nessas estações.

Note: The information refers to meteorological stations operating in the year, with the average air temperature in Continente being calculated on the basis of the operating meteorological stations in Continente.

I.1.5 - Temperatura média do ar, noites tropicais e ondas de calor por NUTS II e por estação meteorológica, 2016 (continuação)
I.1.5 - Average air temperature, tropical nights and heat waves by NUTS II and meteorological station, 2016 (continued)

	Dias com temperatura máxima $\geq 30^{\circ}\text{C}$		Dias com temperatura máxima $\geq 35^{\circ}\text{C}$		Noites tropicais ($t_{\min} \geq 20^{\circ}\text{C}$)		Ondas de calor	Ondas de frio
	N.º	Desvio face à normal 1971-2000	N.º	Desvio face à normal 1971-2000	N.º	Desvio face à normal 1971-2000		
Continente	66	26	26		11	3	//	//
Norte								
Porto / Pedras Rubras	15	5	3		7	5	6	x
Viana do Castelo / Chafé / C. C.	16	x	1		2	x	x	x
Vila Real / C. C.	60	x	18		9	x	6	x
Bragança	62	28	15		1	-1	18	x
Montalegre	25	19	0		0	0	15	x
Chaves / Aeródromo	70	x	30		0	x	x	x
Cabril / S. Lourenço	60	30	22		15	5	x	x
Braga / Merelim	60	x	19		0	x	30	x
Cabeceiras de Basto	72	x	27		0	x	x	x
Miranda do Douro	78	43	33		2	-2	13	x
Mogadouro	69	x	24		16	x	x	x
Moimenta da Beira	68	x	22		1	x	x	x
Monção / Valinha	x	x	x		x	x	12	x
Mirandela	x	x	x		x	x	7	x
Centro								
Coimbra / Aeródromo	42	x	13		6	x	x	x
Viseu / C. C.	54	x	19		13	x	18	x
Penhas Douradas / Observatório	6	4	0		6	4	12	x
Castelo Branco / C. C.	90	24	43		38	17	x	x
Figueira de Castelo Rodrigo / V.Torpim	74	x	26		0	x	14	x
Guarda	37	x	1		13	x	19	x
Nelas	67	28	24		9	6	19	x
Aldeia Souto / Quinta Lageosa	95	x	49		6	-	x	x
Fundão	83	27	43		8	2	x	x
Aveiro / Universidade	15	5	4		0	-2	x	x
Coimbra/Bencanta	50	18	14		0	-1	7	x
Figueira da Foz / Vila Verde	20	x	9		0	x	x	x
Leiria / Aeródromo	27	x	10		0	x	x	x
Tomar / Vale Donas	94	x	48		1	x	x	x
Alcobaça / Estação Fruticultura Vieira Natividade	26	7	5		0	-1	6	x
Torres Vedras / Dois Portos	51	x	14		0	x	20	x
Zebreira	94	x	54		37	x	x	x
Proença a Nova / Pista Moitas	78	x	39		37	x	x	x
Lousã / Aeródromo	x	x	x		x	x	8	x
Fundão	x	x	x		x	x	7	x
Anadia / Estação Vitivinícola da Bairrada	x	x	x		x	x	14	x
Alvega	x	x	x		x	x	19	x
	Days with maximum temperature $\geq 30^{\circ}\text{C}$		Days with maximum temperature $\geq 35^{\circ}\text{C}$		Tropical nights ($t_{\min} \geq 20^{\circ}\text{C}$)		Heat waves	Cold waves
	No.	Deviation of the normal 1971-2000	No.	Deviation of the normal 1971-2000	No.	Deviation of the normal 1971-2000		
	Days							

I.1.5 - Temperatura média do ar, noites tropicais e ondas de calor por NUTS II e por estação meteorológica, 2016 (continuação)

I.1.5 - Average air temperature, tropical nights and heat waves by NUTS II and meteorological station, 2016 (continued)

	Dias com temperatura máxima $\geq 30^{\circ}\text{C}$		Dias com temperatura máxima $\geq 35^{\circ}\text{C}$		Noites tropicais ($t_{\min} \geq 20^{\circ}\text{C}$)		Ondas de calor	Ondas de frio
	N.º	Desvio face à normal 1971-2000	N.º	Desvio face à normal 1971-2000	N.º	Desvio face à normal 1971-2000		
A. M. Lisboa								
Lisboa / Geofísico	50	25	8		25	11	8	x
Lisboa / Gago Coutinho	57	x	18		19	6	x	x
Barreiro / Lavradio	57	x	8		18	x	x	x
Setúbal / Estação de Fruticultura	x	x	x		x	x	14	x
Alentejo								
Sines / Monte Chãos	11	9	0		0	x	x	x
Évora / C. C.	102	x	54		4	x	x	x
Beja	104	27	49		22	13	4	x
Portalegre	76	31	36		44	14	6	x
Odemira / S. Teotónio	38	x	5		1	x	x	x
Rio Maior / E.T.A.R.	62	x	26		2	2	x	x
Santarém / Fonte Boa (Est. Zootécnica)	88	x	35		6	3	27	x
Coruche / Estação de Regadio (I.N.I.A.)	88	30	39		0	-1	6	x
Alcácer do Sal / Barrosinha	109	49	47		0	-3	16	x
Alvalade	100	32	52		0	-1	x	x
Avis / Benavila	94	x	51		10	x	19	x
Mora	105	39	55		7	3	7	x
Elvas / Est. Melhoramento Plantas	110	23	69		24	12	12	x
Estremoz	93	x	51		5	x	x	x
Reguengos / S. Pedro do Corval	112	x	61		24	x	x	x
Viana do Alentejo	103	21	55		5	0	x	x
Mértola / Vale Formoso	109	27	55		8	3	7	x
Castro Verde / Neves Corvo	106	x	51		6	x	x	x
Pegões	x	x	x		x	x	7	x
Algarve								
Faro / Aeroporto	61	32	4		72	47	x	x
Aljezur	41	x	4		0	x	x	x
Foía	12	x	0		9	x	x	x
Vila Real de S. António	74	26	9		43	19	x	x
Castro Marim / Reserva Nacional do Sapal	85	x	16		44	x	x	x
Portimão / Aeródromo	81	x	10		1	x	x	x
	Days with maximum temperature $\geq 30^{\circ}\text{C}$		Days with maximum temperature $\geq 35^{\circ}\text{C}$		Tropical nights ($t_{\min} \geq 20^{\circ}\text{C}$)		Heat waves	Cold waves
	No.	Deviation of the normal 1971-2000	No.	Deviation of the normal 1971-2000	No.	Deviation of the normal 1971-2000		

I.1.5 - Temperatura média do ar, noites tropicais e ondas de calor por NUTS II e por estação meteorológica, 2016 (continuação)
I.1.5 - Average air temperature, tropical nights and heat waves by NUTS II and meteorological station, 2016 (continued)

	Dias com temperatura máxima $\geq 30^{\circ}\text{C}$		Dias com temperatura máxima $\geq 35^{\circ}\text{C}$		Noites tropicais ($t_{\min} \geq 20^{\circ}\text{C}$)		Ondas de calor	Ondas de frio
	N.º	Desvio face à normal 1971-2000	N.º	Desvio face à normal 1971-2000	N.º	Desvio face à normal 1971-2000		
R. A. Açores								
Flores / Aeroporto	0	0	x		45	20	x	x
Corvo	0	x	x		x	x	x	x
Horta / Observatório Príncipe Alberto	0	0	x		46	21	x	x
Mónaco / Faial								
Angra do Heroísmo / Observatório / Terceira	0	x	x		62	44	x	x
Ponta Delgada / Nordela / S. Miguel	x	x	x		x	17	x	x
Ponta Delgada/Observatório Afonso Chaves	0	x	x		50	28	x	x
Santa Maria / Aeroporto	0	x	x		48	20	x	x
Graciosa	0	x	x		38	x	x	x
S.Jorge / Aeródromo	0	x	x		30	x	x	x
Nordeste / S.Miguel	0	x	x		17	7	x	x
R. A. Madeira								
Santa Catarina/Aeroporto	6	x	x		87	44	x	x
Funchal / Observatório / Madeira	0	-2	x		78	51	x	x
Porto Santo / Aeroporto / Madeira	0	-1	x		67	30	x	x
Santana / S. Jorge / Madeira	1	x	x		3	x	x	x
Santana	1	x	x		2	1	x	x
São Vicente	1	x	x		8	x	x	x
Bica da Cana	3	x	x		1	1	x	x
Funchal/Lido	6	x	x		103	x	x	x
Pico Alto	3	x	x		13	x	x	x
Areeiro / Madeira	1	x	x		0	-1	x	x
Pico do Areeiro	2	x	x		1	x	x	x
Santo da Serra	2	x	x		2	x	x	x
Caniçal	0	x	x		60	x	x	x
Lombo da Terça	1	x	x		7	x	x	x
Quinta Grande	13	x	x		6	x	x	x
Lugar de baixo	28	x	x		70	40	x	x
Calheta / Ponta do Pargo / Madeira	5	x	x		4	x	x	x
	Days with maximum temperature $\geq 30^{\circ}\text{C}$		Days with maximum temperature $\geq 35^{\circ}\text{C}$		Tropical nights ($t_{\min} \geq 20^{\circ}\text{C}$)		Heat waves	Cold waves
	No.	Deviation of the normal 1971-2000	No.	Deviation of the normal 1971-2000	No.	Deviation of the normal 1971-2000		

© INE, I.P., Portugal, 2017. Informação disponível até 30 de setembro de 2017. Information available till 30th September, 2017.

Fonte: Instituto Português do Mar e da Atmosfera, I.P..

Source: Portuguese Sea and Atmosphere Institute.

Nota: A informação refere-se a estações meteorológicas operacionais no ano de referência, sendo o valor médio da temperatura do ar no Continente calculado com base nessas estações.

Note: The information refers to meteorological stations operating in the year, with the average air temperature in Continente being calculated on the basis of the operating meteorological stations in Continente.

I.1.6 - Precipitação por NUTS II e por estação meteorológica, 2016 (continua)

I.1.6 - Precipitation by NUTS II and meteorological station, 2016 (to be continued)

	Dias sem precipitação <1mm	Dias c/ precipitação > 10mm		Dias c/ precipitação > 30mm		Máxima precipitação diária	Mês com maior precipitação		Mês com menor precipitação	
		N.º	Desvio face à normal 1971-2000	N.º	Desvio face à normal 1971-2000		Designação	Total	Designação	Total
Continente	275	33	8	6	2	184,2	janeiro	189,0	julho	3,1
Norte										
Porto / Pedras Rubras	250	48	9	12	5	69,2	janeiro	347,1	julho	0,0
Viana do Castelo / Chafé / C. C.	256	52	x	8	x	53,4	janeiro	270,7	julho	0,0
Vila Real / C. C.	261	41	x	9	x	48,2	janeiro	310,0	julho	0,0
Bragança	266	32	6	5	2	68,4	janeiro	258,0	julho	0,5
Lamas de Mouro / Porto Ribeiro	233	66	x	17	x	184,2	fevereiro	561,0	julho	9,4
Montalegre	249	55	10	12	x	81,1	janeiro	386,2	agosto	1,7
Ponte de Lima / Escola Agrícola	249	65	x	18	x	103,0	janeiro	430,1	julho	3,2
Chaves / Aeródromo	283	24	x	2	x	48,5	janeiro	201,0	julho	0,7
Cabril / S. Lourenço	247	62	16	25	x	105,7	janeiro	591,6	julho	0,0
Braga / Merelim	256	57	38	10	-1	87,1	janeiro	468,4	julho	0,0
Miranda do Douro	276	22	4	2	x	37,8	janeiro	199,6	julho	0,1
Mogadouro	274	27	x	3	x	39,8	janeiro	203,5	julho	0,0
Carrazêda de Ansiães	265	39	14	6	x	54,2	janeiro	265,3	agosto	8,3
Moncorvo	285	18	x	3	x	38,6	janeiro	226,9	junho	1,5
Luzim	248	59	8	20	x	103,6	janeiro	471,0	julho	0,0
Moimenta da Beira	273	40	x	8	x	145,0	janeiro	293,4	agosto	5,6
Arouca	255	61	x	19	x	113,0	janeiro	498,0	julho	0,0
Centro										
Coimbra / Aeródromo	255	42	x	7	x	58,2	fevereiro	258,4	julho	0,0
Viseu / C. C.	260	50	x	12	x	66,2	janeiro	391,7	julho	4,2
Penhas Douradas / Observatório	245	62	13	26	12	149,3	janeiro	551,6	julho	7,9
Castelo Branco / C. C.	281	33	8	4	0	48,8	novembro	173,1	agosto	1,4
Figueira de Castelo Rodrigo / V. Torpim	271	21	x	3	x	35,1	janeiro	160,7	agosto	4,9
Guarda	264	44	14	12	6	90,4	abril	307,4	junho	1,2
Nelas	262	42	6	11	x	58,9	janeiro	384,1	agosto	1,2
Aldeia Souto / Quinta Lageosa	288	31	x	7	x	48,3	abril	213,1	julho	2,6
Lousã / Aeródromo	268	39	x	7	x	78,7	fevereiro	305,9	julho	0,3
Fundão	277	32	6	7	2	91,0	novembro	232,3	junho	4,6
Aveiro / Universidade	262	52	20	9	x	61,3	janeiro	286,5	julho	0,3
Anadia / Estação Vitivinícola da Bairrada	259	52	16	11	6	66,6	fevereiro	264,6	julho	0,8
Figueira da Foz / Vila Verde	259	42	x	5	x	50,1	novembro	192,3	julho	0,9
Leiria / Aeródromo	268	46	x	7	x	39,7	fevereiro	235,9	julho	0,8
Tomar / Vale Donas	274	27	x	4	x	37,2	abril	144,9	agosto	0,0
Alcobaça / Estação Fruticultura Vieira	272	34	5	5	x	52,6	fevereiro	190,5	julho	0,3
Natividade										
Torres Vedras / Dois Portos	283	20	x	1	x	30,7	maio	106,3	julho	0,8
Zebreira	292	21	x	2	x	37,3	abril	156,4	junho	1,3
Proença-a-Nova / Pista Moitas	284	38	x	8	x	61,0	novembro	193,4	agosto	0,1
Alvega	275	29	6	0	-3	27,4	janeiro	122,9	agosto	2,7
	Rainless days <1mm	Days w with precipitation > 10mm		Days w with precipitation > 30mm		Daily maximum precipitation	Month of highest precipitation		Month of low est precipitation	
		No.	Deviation of the normal 1971-2000	No.	Deviation of the normal 1971-2000		Denomination	Total	Denomination	Total
		Days				mm		mm		mm

I.1.6 - Precipitação por NUTS II e por estação meteorológica, 2016 (continuação)

I.1.6 - Precipitation by NUTS II and meteorological station, 2016 (continued)

	Dias sem precipitação <1mm	Dias c/ precipitação > 10mm		Dias c/ precipitação > 30mm		Máxima precipitação diária	Mês com maior precipitação		Mês com menor precipitação	
		N.º	Desvio face à normal 1971-2000	N.º	Desvio face à normal 1971-2000		Designação	Total	Designação	Total
A. M. Lisboa										
Lisboa / Geofísico	271	33	9	5	1	62,7	novembro	163,1	agosto	0,1
Lisboa / Gago Coutinho	274	28	4	3	x	47,8	maio	133,4	julho/agosto	0,0
Pegões	280	19	-3	1	-3	46,4	maio	108,6	agosto	0,0
Setúbal / Estação de Fruticultura	280	22	-1	3	-1	74,2	maio	175,5	agosto	0,0
Almada / Praia da Rainha	280	22	x	5	x	50,6	maio	150,6	julho	0,0
Alentejo										
Sines / Monte Chãos	296	12	-3	0	-2	24,2	novembro	104,3	junho/agosto	0,0
Évora / C. C.	296	19	-1	0	-2	21,0	novembro	124,5	junho/agosto	0,0
Beja	287	24	5	4	2	41,5	maio	165,2	junho/agosto	0,0
Portalegre	273	43	12	5	1	63,0	janeiro	183,3	junho	1,7
Rio Maior / E.T.A.R.	272	31	2	4	1	45,3	janeiro	181,1	julho	0,6
Santarém / Fonte Boa (Est. Zootécnica)	285	19	-4	3	x	44,1	maio	119,1	agosto	0,0
Coruche / Estação de Regadio (I.N.I.A.)	292	19	-2	3	x	37,8	maio	134,3	agosto	0,0
Alcácer do Sal / Barrosinha	287	15	-4	2	0	64,6	novembro	150,4	agosto	0,0
Alvalade	295	18	0	1	-1	39,8	maio	89,8	agosto	0,0
Estremoz / Techocas	287	25	x	2	x	34,2	novembro	116,1	julho	0,4
Reguengos / S. Pedro do Corval	289	20	x	2	x	39,7	novembro	120,5	julho	0,0
Viana do Alentejo	300	20	0	0	-2	27,1	dezembro	113,7	agosto	0,2
Amareleja	290	20	x	3	x	40,1	maio	175,3	junho/agosto	0,0
Castro Verde / Neves Corvo	310	11	x	0	x	26,1	maio	117,8	junho/agosto	0,2
Algarve										
Sagres / Quartel da Marinha	299	19	x	3	x	59,2	dezembro	139,2	junho/agosto	0,0
Faro / Aeroporto	310	12	-4	4	1	43,2	maio	119,8	jun/jul/ago	0,0
Aljezur	303	17	x	2	x	37,9	dezembro	140,4	agosto	0,0
Fóia	263	36	x	7	x	43,8	fevereiro	190,9	julho/agosto	1,3
Castro Marim / Reserva Nacional do Sapal	321	11	x	1	x	34,3	dezembro	81,7	junho/julho	0,0
	Rainless days <1mm	Days with precipitation > 10mm		Days with precipitation > 30mm		Daily maximum precipitation	Month of highest precipitation		Month of low est precipitation	
		No.	Deviation of the normal 1971-2000	No.	Deviation of the normal 1971-2000		Denomination	Total	Denomination	Total
	Days				mm					

I.1.6 - Precipitação por NUTS II e por estação meteorológica, 2016 (continuação)

I.1.6 - Precipitation by NUTS II and meteorological station, 2016 (continued)

	Dias sem precipitação <1mm	Dias c/ precipitação > 10mm		Dias c/ precipitação > 30mm		Máxima precipitação diária	Mês com maior precipitação		Mês com menor precipitação	
		N.º	Desvio face à normal 1971-2000	N.º	Desvio face à normal 1971-2000		Designação	Total	Designação	Total
R. A. Açores										
Flores / Aeroporto	212	45	-7	7	-3	97,8	janeiro	350,6	novembro	45,1
Corvo	252	26	x	3	x	45,4	março	112,5	fevereiro	19,3
Horta / Observatório Príncipe Alberto Mónico / Faial	248	27	-2	2	-3	56,7	janeiro	209,2	novembro	17,6
Angra do Heroísmo / Observatório / Terceira	273	23	-11	3	-3	35,1	janeiro	185,9	fevereiro	5,2
Ponta Delgada / Nordela / S.Miguel	274	17	-10	2	-3	49,4	dezembro	119,9	fevereiro	5,0
Ponta Delgada / Observatório Afonso Chaves	259	17	-13	1	-4	39,4	janeiro	158,2	agosto	10,7
Santa Maria / Aeroporto	285	17	-3	1	-3	39,4	dezembro	134,2	fevereiro	3,8
Graciosa / Aeródromo	285	19	-5	1	-3	50,6	janeiro	178,8	fevereiro	6,6
Pico / Aeródromo	256	31	x	3	x	60,9	janeiro	228,4	fevereiro	17,1
Nordeste / S.Miguel	215	47	-2	11	-1	102,2	janeiro	497,4	fevereiro	24,1
R. A. Madeira										
Santa Catarina / Aeroporto / Madeira	300	18	-3	2	-2	84,9	abril	149,9	julho	0,4
Funchal / Observatório / Madeira	309	20	1	5	1	85,5	novembro	163,1	julho	0,0
Porto Santo / Aeroporto / Madeira	291	16	7	2	1	50,2	outubro	152,2	agosto	0,6
Porto Moniz	273	22	x	0	x	28,2	novembro	161,6	agosto	4,3
Santana / S. Jorge / Madeira	263	17	x	3	x	52,9	outubro	153,4	agosto	6,1
Santana	244	26	-14	4	-5	52,7	dezembro	182,0	agosto	13,8
São Vicente	260	31	x	11	x	66,0	novembro	215,9	julho	3,4
Bica da Cana	221	58	-13	23	-3	170,1	novembro	455,5	julho	7,3
Pico Alto / Madeira	279	29	x	7	x	116,5	abril	244,5	agosto	0,0
Arieiro / Madeira	251	36	-29	17	-7	175,8	novembro	476,3	julho	0,0
Pico do Arieiro / Madeira	252	42	x	18	x	152,1	novembro	525,0	julho	0,0
Caniçal/São Lourenço	305	11	x	0	x	20,1	novembro	86,5	junho/julho	1,5
Lombo da Terça	218	42	x	7	x	79,4	novembro	315,7	agosto	20,5
Ponta do Sol / Lugar de Baixo / Madeira	302	21	1	8	4	89,0	outubro	205,6	setembro	0,0
Calheta / Ponta do Pargo / Madeira	278	17	x	1	x	37,5	novembro	125,4	agosto	0,2

© INE, I.P., Portugal, 2017. Informação disponível até 30 de setembro de 2017. Information available till 30th September, 2017.

Fonte: Instituto Português do Mar e da Atmosfera, I.P..

Source: Portuguese Sea and Atmosphere Institute.

Nota: A informação refere-se a estações meteorológicas operacionais no ano, sendo o valor da precipitação no Continente calculado com base nessas estações.

Note: The information refers to meteorological stations operating in the year. The values for Continente are calculated on the basis of the operating meteorological stations in mainland Portugal.

I.1.7 - Ordenamento do território por município, 2016

I.1.7 - Spatial planning by municipality, 2016

Unidade: N.º	Planos Especiais de Ordenamento do Território (PEOT) aprovados			Unit: No.
	Áreas protegidas	Orla costeira	Albufeiras de águas públicas	
Portugal	33	19	48	
Continente	25	9	43	
R. A. Madeira	7	0	0	
Calheta	2	0	0	
Câmara de Lobos	2	0	0	
Funchal	3	0	0	
Machico	3	0	0	
Ponta do Sol	2	0	0	
Porto Moniz	2	0	0	
Ribeira Brava	2	0	0	
Santa Cruz	3	0	0	
Santana	2	0	0	
São Vicente	2	0	0	
Porto Santo	1	0	0	
	Special Instruments of Spatial Planning (PEOT) approved			
	Protected areas	Coastal zone plan	Public reservoir plan	

© INE, I.P., Portugal, 2017. Informação disponível até 30 de setembro de 2017. Information available till 30th September, 2017.

Fonte: Ministério do Ambiente - Direção-Geral do Território.

Source: Ministry for Environment - Directorate-General for the Territorial Development.

Nota: A informação foi extraída a 4 de setembro de 2017, referenciada a 31 de dezembro de 2016. Os valores dos PEOT correspondem ao número de PEOT vigentes na unidade territorial e, por isso, o valor de uma unidade territorial de nível superior não corresponde, necessariamente, ao somatório dos valores apresentados em unidades territoriais de nível inferior. Na Região Autónoma dos Açores os planos de albufeiras de águas públicas correspondem a planos de ordenamento de bacia hidrográfica de lagoas.

Note: Data updated on 4th September 2017, referenced to 31st December 2016. Data on PEOT represent the number of PEOT in force at a particular territorial unit. Thus, the number attributed to a higher-level territorial unit does not necessarily correspond to the adding of the corresponding separate lower-level territorial units' numbers. In Região Autónoma dos Açores the public reservoir plans correspond to the lagoons watershed management plans.

I.1.8 - Lugares censitários por município, segundo os escalões de dimensão populacional, 2011

I.1.8 - Census localities by municipality, according to population dimensions, 2011

Unidade: N.º

Unit: No.

	População isolada	Escalão de dimensão populacional													
		Menos de 2 000 habitantes		2 000 e mais habitantes											
				Total		De 2 000 a 4 999		De 5 000 a 9 999		De 10 000 a 49 999		De 50 000 a 99 999		100 000 e mais	
		Total	População residente	Total	População residente	Total	População residente	Total	População residente	Total	População residente	Total	População residente	Total	População residente
Portugal	178 684	25 904	3 945 623	588	6 437 871	312	983 197	134	947 768	128	2 479 937	7	526 461	7	1 500 508
Continente	173 516	24 865	3 707 220	557	6 166 885	291	913 619	128	905 109	125	2 432 729	7	526 461	6	1 388 967
R. A. Madeira	1 119	627	115 271	7	151 395	4	13 122	0	0	2	26 732	0	0	1	111 541
Calheta	9	72	11 512	0	0	0	0	0	0	0	0	0	0	0	0
Câmara de Lobos	37	57	18 396	2	17 233	1	2 006	0	0	1	15 227	0	0	0	0
Funchal	351	0	0	1	111 541	0	0	0	0	0	0	0	0	1	111 541
Machico	150	34	10 173	1	11 505	0	0	0	0	1	11 505	0	0	0	0
Ponta do Sol	9	87	8 853	0	0	0	0	0	0	0	0	0	0	0	0
Porto Moniz	48	27	2 663	0	0	0	0	0	0	0	0	0	0	0	0
Ribeira Brava	166	85	13 209	0	0	0	0	0	0	0	0	0	0	0	0
Santa Cruz	141	101	31 748	3	11 116	3	11 116	0	0	0	0	0	0	0	0
Santana	127	87	7 592	0	0	0	0	0	0	0	0	0	0	0	0
São Vicente	63	61	5 660	0	0	0	0	0	0	0	0	0	0	0	0
Porto Santo	18	16	5 465	0	0	0	0	0	0	0	0	0	0	0	0

	Isolated population	Population dimension size class													
		Less than 2 000 inhabitants		2 000 and more inhabitants											
				Total		From 2 000 to 4 999		From 5 000 to 9 999		From 10 000 to 49 999		From 50 000 to 99 999		100 000 and over	
		Total	Resident population	Total	Resident population	Total	Resident population	Total	Resident population	Total	Resident population	Total	Resident population	Total	Resident population

© INE, I.P., Portugal, 2017. Informação disponível até 30 de setembro de 2017. Information available till 30th September, 2017.

Fonte: INE, I.P., Censos 2011e e Carta Administrativa Oficial de Portugal - CAOP 2013.

Source: Statistics Portugal, Census 2011and the Official Administrative Map of Portugal - CAOP 2013.

Nota: O número de lugares por município corresponde ao número de lugares total ou parcialmente incluídos no município e, por isso, o número de lugares de uma unidade territorial de nível superior pode não corresponder ao somatório dos lugares nas unidades territoriais de nível inferior, porque são contados todos os lugares, total ou parcialmente, incluídos nestas unidades. A população residente nos lugares de uma unidade territorial corresponde à população residente nos lugares total ou parcialmente incluídos nessa unidade. A população isolada associada ao município de Lisboa corresponde ao corpo diplomático nacional. O apuramento desta informação resulta do cruzamento da geografia de lugares censitários (2011) com a CAOP 2013 podendo, por isso, haver diferenças face aos resultados definitivos dos Censos 2011(CAOP 2010).

Note: The number of localities by municipality corresponds to the number of localities entirely or partially included in the municipality. Thus, the number of localities of a higher-level territorial unit may not correspond to the sum of localities of lower-level territorial units because all localities included in these units are counted, in whole or in part. The population residing in localities of a territorial unit corresponds to the population residing in localities included in that unit, wholly or partly. The isolated population associated to the municipality of Lisboa corresponds to the diplomatic body. The calculation of this information results from the intersection of census localities geography (2011) with CAOP 2013. Therefore, there may be differences with the final results of Census 2011 (CAOP 2010).

Para mais informação consulte / For more information see:

<http://www.ine.pt/xurl/ind/0009085>

<http://www.ine.pt/xurl/ind/0009086>

I.1.9 - Estrutura territorial por município, 2011 e 2016

I.1.9 - Territorial structure by municipality, 2011 and 2016

	Lugares		Cidades estatísticas		Vilas	Freguesias	
	Total	População residente	Total	População residente		Total	Área média
	N.º						ha
	2011			2016			
Portugal	26 492	10 383 494	159	4 450 852	581	3 092	2 983
Continente	25 422	9 874 105	146	4 199 392	552	2 882	3 092
R. A. Madeira	634	266 666	7	171 891	9	54	1 484
Calheta	72	11 512	0	0	1	8	1 394
Câmara de Lobos	59	35 629	1	15 227	1	5	1 043
Funchal	1	111 541	1	111 541	0	10	762
Machico	35	21 678	1	11 505	2	5	1 365
Ponta do Sol	87	8 853	0	0	1	3	1 541
Porto Moniz	27	2 663	0	0	1	4	2 073
Ribeira Brava	85	13 209	0	0	1	4	1 636
Santa Cruz	104	42 864	2	27 115	1	5	1 630
Santana	87	7 592	1	1 258	0	6	1 591
São Vicente	61	5 660	0	0	1	3	2 628
Porto Santo	16	5 465	1	5 245	0	1	4 301

	Localities		Statistical cities		Small towns	Parishes	
	Total	Resident population	Total	Resident population		Total	Average area
	No.						ha
	2011			2016			

© INE, I.P., Portugal, 2017. Informação disponível até 30 de setembro de 2017. Information available till 30th September, 2017.

Fonte: INE, I.P., Censos 2011 e Sistema Integrado de Nomenclaturas Estatísticas; Ministério do Ambiente - Direção-Geral do Território, a partir da Carta Administrativa Oficial de Portugal - CAOP 2013 e 2016.

Source: Statistics Portugal, Census 2011 and Integrated System of Statistical Nomenclatures; Ministry for Environment - Directorate-General of Territorial Development, after the Official Administrative Map of Portugal - CAOP 2013 and 2016.

Nota: A população residente nos lugares de uma unidade territorial corresponde à população residente nos lugares total ou parcialmente incluídos nessa unidade; a população isolada associada ao município de Lisboa corresponde ao corpo diplomático nacional. O apuramento da informação dos lugares resulta do cruzamento da geografia de lugares censitários (2011) com a CAOP 2013 podendo, por isso, haver diferenças face aos resultados definitivos dos Censos 2011(CAOP 2010). O número de lugares e de vilas de uma unidade territorial de nível superior pode não corresponder ao somatório dos lugares e das vilas nas unidades territoriais de nível inferior, porque são contados todos os lugares e vilas total ou parcialmente incluídas nestas unidades. A população residente por cidade foi apurada com base nos dados definitivos dos Censos 2011. A classificação territorial utilizada para a divulgação dos dados das cidades e das freguesias reflete as alterações ocorridas no território dos municípios na sequência da reorganização administrativa do território das freguesias, nomeadamente as decorrentes da Lei n.º 61/2012 de 5 de dezembro e das leis n.º 56/2012 de 8 de novembro e n.º 11-A/2013 de 28 de janeiro, ambas com efeitos a partir de 30 de setembro de 2013. Na Região Autónoma dos Açores, a freguesia do Corvo é considerada para efeitos estatísticos, embora, por condicionalismos que lhe são próprios, esta freguesia não exista legalmente (artigo 136º da Lei n.º 2/2009, de 12 de janeiro).

Note: The population residing in localities of a territorial unit corresponds to population residing in the localities, wholly or partly, included in that unit; the isolated population associated to the municipality of Lisboa corresponds to the diplomatic body. The calculation of the localities data results from the intersection of census localities geography (2011) with CAOP 2013. Therefore, there may be differences with the final results of Census 2011 (CAOP 2010). The number of localities and small towns of a higher level territorial unit may not correspond to the sum of localities and small towns of lower-level territorial units, because all localities and small towns included in these units are counted, wholly or partly. Resident population by city is computed on the basis of the final Census 2011 data. The territorial classification used for the dissemination of cities and parishes data reflects the changes in the territory of the municipalities following the administrative reorganization of the parishes' territory, namely the ones set by Law 61/2012, December 5th, and laws 56/2012, November 8th, and 11-A/2013, January 28th, both with effect from September 30th 2013 onwards. In Região Autónoma dos Açores, the parish of Corvo is considered for statistical purposes, although due to its specific conditions, this parish does not legally exist (article 136 of Law n.º 2/2009, January 12th).

Para mais informação consulte / For more information see:

<http://www.ine.pt/xurl/ind/0008069>

<http://www.ine.pt/xurl/ind/0008071>

<http://www.ine.pt/xurl/ind/0008306>

<http://www.ine.pt/xurl/ind/0008070>

I.1.10 - Aeroportos e aeródromos por NUTS II, 2016

I.1.10 - Airports and aerodromes by NUTS II, 2016

Unidade: N.º

Unit: No.

	Aeroportos			Aeródromos	
	Total	Número de pistas	Capacidade passageiros/hora	Total	Número de pistas
Portugal	15	32	12 495	26	56
Continente	4	10	8 400	26	56
Norte	1	2	2 800	9	18
Centro	0	0	0	9	20
A. M. Lisboa	1	4	3 200	2	4
Alentejo	1	2	x	5	12
Algarve	1	2	2 400	1	2
R. A. Açores	9	18	2 045	0	0
R. A. Madeira	2	4	2 050	0	0

	Airports			Aerodromes	
	Total	Number of landing runw ays	Passenger capacity per hour	Total	Number of landing runw ays
Portugal	15	32	12 495	26	56
Continente	4	10	8 400	26	56
Norte	1	2	2 800	9	18
Centro	0	0	0	9	20
A. M. Lisboa	1	4	3 200	2	4
Alentejo	1	2	x	5	12
Algarve	1	2	2 400	1	2
R. A. Açores	9	18	2 045	0	0
R. A. Madeira	2	4	2 050	0	0

© INE, I.P., Portugal, 2017. Informação disponível até 30 de setembro de 2017. Information available till 30th September, 2017.

Fonte: ANA, Aeroportos de Portugal, S.A.; Autoridade Nacional de Aviação Civil; INE, I.P.

Source: Portugal Airports (ANA); Civil Aviation Authority; INE, I.P.

AMBIENTE
ENVIRONMENT



I.2.1 – Indicadores de ambiente por município, 2016

Environmental indicators by municipality, 2016

I.2.2 – Qualidade das águas para consumo humano por município, 2016

Quality of the waters for human consumption by municipality, 2016

I.2.3 – Águas balneares por município, segundo o tipo e a classe de qualidade, 2016

Bathing waters by municipality, according to type and quality classes, 2016

I.2.4 – Praias de banho e praias acessíveis a pessoas com mobilidade reduzida, por tipo de água balnear e praias com bandeira azul, por município, 2016 e 2017

Bathing beaches and accessible beaches to people with reduced mobility and Blue Flag beaches, by municipality, 2016 and 2017

I.2.5 – Receitas e despesas dos municípios, segundo os domínios de gestão e proteção do ambiente, 2016

Receipts and expenditures of municipalities, according to domains of environmental management and protection, 2016

I.2.6 – Bombeiros por NUTS III, segundo o sexo, o grupo etário, o nível de escolaridade e o tipo de vínculo, 2016

Firemen by NUTS III, according to sex, age group, level of education and type of link, 2016

I.2.7 – Investimentos, gastos e rendimentos das entidades detentoras de corpos de bombeiros, segundo o tipo de rubrica contabilística por NUTS III, 2016 Pe

Investments, costs and income of entities holding fire brigades by NUTS III, according to type of accounting item, 2016 Pe

Nota explicativa

Os dados relativos aos resíduos urbanos recolhidos não serão disponibilizados nesta edição devido ao prolongamento do tratamento estatístico tendo em vista a consolidação da informação e a adaptação e alinhamento de um novo modelo de apuramento de dados em resultado da revisão e reformulação dos Mapas de Registo de Resíduos Urbanos efetuada pela Agência Portuguesa do Ambiente.

Explanatory note

Data on municipal waste collected are not available due to an extension of data analysis that aims to achieve data consolidation and adaptation to a new statistical data processing model as a consequence of a revision and reformulation of the Municipal Waste Reporting Forms carried out by the Portuguese Environment Agency.

I.2.1 - Indicadores de ambiente por município, 2016

I.2.1 - Environmental indicators by municipality, 2016

	<u>Organizações não governamentais de ambiente (ONGA) por 100 mil habitantes</u>	<u>Associados das organizações não governamentais de ambiente por 1000 habitantes</u>	<u>Despesas dos municípios por 1 000 habitantes</u>	
		N.º	Gestão de resíduos	Proteção da biodiversidade e da paisagem
			€	
Portugal	1	20	42 621	13 488
Continente	1	21	42 582	13 339
R. A. Madeira	0	2	57 933	29 035
Calheta	0	0	68 340	16 365
Câmara de Lobos	0	0	17 439	6 419
Funchal	1	4	98 412	35 874
Machico	0	0	8 867	35 579
Ponta do Sol	0	0	39 186	70 147
Porto Moniz	0	0	66 769	49 917
Ribeira Brava	0	0	17 371	14 940
Santa Cruz	0	0	38 417	27 519
Santana	0	0	0	22 065
São Vicente	0	0	72 068	28 218
Porto Santo	0	0	29 402	19 327
	<u>Non-governmental organizations (NGO) for environment per 100 thousand inhabitants</u>	<u>Members of non-governmental organizations for environment per 1000 inhabitants</u>	<u>Expenditure of municipalities per 1 000 inhabitants</u>	
		No.	Waste management	Protection of biodiversity and landscape
			€	

© INE, I.P., Portugal, 2017. Informação disponível até 30 de setembro de 2017. Information available till 30th September, 2017.

Fonte: INE, I.P., Inquérito às organizações não governamentais de ambiente; Inquérito aos municípios - Proteção do ambiente.

Source: Statistics Portugal, Non-governmental environment organizations survey; Survey on environmental protection by municipalities.

Nota: Os dados relativos aos resíduos urbanos recolhidos não estão disponíveis devido ao prolongamento do tratamento estatístico tendo em vista a consolidação da informação e a adaptação e alinhamento de um novo modelo de apuramento de dados em resultado da revisão e reformulação dos Mapas de Registo de Resíduos Urbanos efetuada pela Agência Portuguesa do Ambiente.

Note: Data on municipal waste collected are not available due to an extension of data analysis that aims to achieve data consolidation and adaptation to a new statistical data processing model as a consequence of a revision and reformulation of the Municipal Waste Reporting Forms carried out by the Portuguese Environment Agency.

Para mais informação consulte / For more information see:

<http://www.ine.pt/xurl/ind/0008290>

<http://www.ine.pt/xurl/ind/0008293>

<http://www.ine.pt/xurl/ind/0008288>

I.2.2 - Qualidade das águas para consumo humano por município, 2016

I.2.2 - Quality of the waters for human consumption by municipality, 2016

	<u>Análises regulamentares obrigatórias</u>	<u>Análises realizadas obrigatórias</u>	<u>Análises em falta</u>	<u>Análises realizadas com valor paramétrico</u>		<u>Água segura</u>
				Total	Em incumprimento do valor paramétrico	
				N.º		
Portugal	558 298	561 936	439	432 224	5 375	98,68
Continente	516 598	519 662	416	399 637	4 898	98,69
R. A. Madeira	20 584	20 572	12	15 933	274	98,22
Calheta	3 768	3 768	0	2 848	160	94,38
Câmara de Lobos	1 223	1 223	0	921	8	99,13
Funchal	5 470	5 458	12	4 370	37	98,93
Machico	1 226	1 226	0	916	1	99,89
Ponta do Sol	923	923	0	717	27	96,23
Porto Moniz	877	877	0	697	8	98,85
Ribeira Brava	1 002	1 002	0	741	8	98,92
Santa Cruz	2 288	2 288	0	1 755	4	99,77
Santana	1 525	1 525	0	1 181	2	99,83
São Vicente	1 854	1 854	0	1 454	18	98,76
Porto Santo	428	428	0	333	1	99,70
	<u>Required regulatory reviews</u>	<u>Mandatory performed analyses</u>	<u>Missing analyses</u>	<u>Performed analyses with a parametric value</u>		<u>Safe water</u>
				Total	Not in compliance with the parametric value	
	No.					%

© INE, I.P., Portugal, 2017. Informação disponível até 30 de setembro de 2017. Information available till 30th September, 2017.

Fonte: Entidade Reguladora dos Serviços de Águas e Resíduos, I.P.; Entidade Reguladora de Serviços de Águas e Resíduos dos Açores; Direção Regional de Ordenamento do Território e Ambiente (Madeira).

Source: Water and Waste Services Regulation Authority; Water and Waste Services Regulation Authority of Azores. Regional Directorate for Spatial Planning and Environment (Madeira).

Nota: Tendo em conta que os dados são apurados com base na informação por zonas de abastecimento, os dados por NUTS III e NUTS II não podem ser obtidos pela simples soma ou agregação dos dados por municípios, pois resultaria numa duplicação e sobrevalorização dos resultados, uma vez que determinadas zonas de abastecimento se sobrepõem a dois ou mais municípios. O valor paramétrico é o valor máximo ou mínimo fixado para cada um dos parâmetros a controlar, tendo em atenção o disposto no Decreto-Lei n.º 306/2007, de 27 de agosto. Quando a proteção da saúde humana assim o exija, a Direção-Geral da Saúde fixa os valores aplicáveis a outros parâmetros não incluídos no referido decreto-lei.

Note: Considering that these data are computed on the basis of supply areas' information, level 3 NUTS and level 2 NUTS data cannot be computed by simply summing or aggregating municipalities' data, because this procedure would lead to duplicated and overestimated results, since certain supply areas cover two or more municipalities. The parametric value is the maximum or minimum value set for each of the parameters that should be controlled for, considering the Decree-Law no. 306/2007, of August 27th. When required by the protection of human health, the Portuguese public health authority (Direção-Geral da Saúde) sets the values to be applied to other parameters not included in the previously mentioned decree-law.

Para mais informação consulte / For more information see:

<http://www.ine.pt/xurl/ind/0008662>

<http://www.ine.pt/xurl/ind/0008663>

I.2.3 - Águas balneares por município, segundo o tipo e a classe de qualidade, 2016

I.2.3 - Bathing waters by municipality, according to type and quality classes, 2016

Unidade: N.º

Unit: No.

	<u>Interiores</u>							<u>Costeiras / Transição</u>						
	<u>Total</u>	Total	por classe de qualidade				Sem classificação	Total	Total	por classe de qualidade				Sem classificação
			Excelente	Boa	Aceitável	Má				Excelente	Boa	Aceitável	Má	
Portugal	579	115	80	21	7	0	7	464	413	35	6	4	6	
Continente	469	115	80	21	7	0	7	354	333	15	3	2	1	
R. A. Madeira	46	0	0	0	0	0	0	46	33	9	1	2	1	
Calheta	5	0	0	0	0	0	0	5	4	1	0	0	0	
Câmara de Lobos	2	0	0	0	0	0	0	2	1	1	0	0	0	
Funchal	10	0	0	0	0	0	0	10	7	1	0	2	0	
Machico	5	0	0	0	0	0	0	5	2	3	0	0	0	
Ponta do Sol	4	0	0	0	0	0	0	4	1	2	0	0	1	
Porto Moniz	3	0	0	0	0	0	0	3	3	0	0	0	0	
Ribeira Brava	1	0	0	0	0	0	0	1	0	1	0	0	0	
Santa Cruz	5	0	0	0	0	0	0	5	4	0	1	0	0	
Santana	1	0	0	0	0	0	0	1	1	0	0	0	0	
São Vicente	2	0	0	0	0	0	0	2	2	0	0	0	0	
Porto Santo	8	0	0	0	0	0	0	8	8	0	0	0	0	
	<u>Inside</u>					<u>Coastal / Transition</u>								
<u>Total</u>	Total	by quality classes				No classification	Total	Total	by quality classes				No classification	
		Excellent	Good	Acceptable	Bad				Excellent	Good	Acceptable	Bad		

© INE, I.P., Portugal, 2017. Informação disponível até 30 de setembro de 2017. Information available till 30th September, 2017.

Fonte: Agência Portuguesa do Ambiente.

Source: Portuguese Environment Agency.

Nota: O total das águas balneares (Interiores e Costeiras/Transição) engloba as águas balneares "Sem classificação", ou seja, as águas balneares que ainda não podem ser classificadas em termos de qualidade, nos termos da Diretiva 7/2006/CE, por não terem sido realizadas amostragens em número suficiente ou por não terem sido cumpridas todas as regras.

Note: The total number of bathing waters (Inside and Coastal/Transition) includes the bathing waters "Without classification", i.e., bathing waters that cannot be classified in terms of quality, in accordance with the Directive 7/2006/CE, due to the fact that not enough samplings were collected or because not all the rules were followed.

Para mais informação consulte / For more information see:

<http://www.ine.pt/xurl/ind/0008664>

I.2.4 - Praias de banho e praias acessíveis a pessoas com mobilidade reduzida, por tipo de água balnear e praias com bandeira azul, por município, 2016 e 2017

I.2.4 - Bathing beaches and accessible beaches to people with reduced mobility and Blue Flag beaches, by municipality, 2016 and 2017

Unidade: N.º

Unit: No.

	<u>Praias de banho</u>			<u>Praias acessíveis a pessoas com mobilidade reduzida</u>			<u>Praias com bandeira azul</u>
	Total	Interiores	Costeiras/ Transição	Total	Interiores	Costeiras/ Transição	
	2016						
Portugal	529	74	455	209	37	172	320
Continente	458	74	384	183	37	146	273
R. A. Madeira	24	0	24	12	0	12	13
Calheta	1	0	1	1	0	1	x
Câmara de Lobos	2	0	2	0	0	0	x
Funchal	9	0	9	4	0	4	x
Machico	1	0	1	1	0	1	x
Ponta do Sol	1	0	1	0	0	0	x
Porto Moniz	1	0	1	0	0	0	x
Ribeira Brava	0	0	0	1	0	1	x
Santa Cruz	4	0	4	2	0	2	x
Santana	1	0	1	1	0	1	x
São Vicente	1	0	1	1	0	1	x
Porto Santo	3	0	3	1	0	1	x

	<u>Bathing beaches</u>			<u>Beaches accessible to people with reduced mobility</u>			<u>Blue Flag beaches</u>
	Total	Inside	Coastal/ Transition	Total	Inside	Coastal/ Transition	
	2016						

© INE, I.P., Portugal, 2017. Informação disponível até 30 de setembro de 2017. Information available till 30th September, 2017.

Fonte: Agência Portuguesa do Ambiente. Associação da Bandeira Azul da Europa.

Source: Portuguese Environment Agency. Blue Flag Association of Europe.

Para mais informação consulte / For more information see:

<http://www.ine.pt/xurl/ind/0009218>

<http://www.ine.pt/xurl/ind/0009220>

<http://www.ine.pt/xurl/ind/0007804>

I.2.5 - Receitas e despesas dos municípios, segundo os domínios de gestão e proteção do ambiente, 2016

I.2.5 - Receipts and expenditure of municipalities, according to domains of environmental management and protection, 2016

Unidade: milhares de euros

Unit: thousand euros

	Receitas				Despesas			
	Total	Gestão de resíduos	Proteção da biodiversidade e da paisagem	Outros	Total	Gestão de resíduos	Proteção da biodiversidade e da paisagem	Outros
Portugal	272 570	265 275	6 174	1 122	591 675	440 088	139 272	12 314
Continente	257 956	251 260	5 582	1 115	561 409	418 337	131 051	12 021
R. A. Madeira	9 176	8 583	592	1	22 380	14 811	7 423	146
Calheta	291	291	0	0	932	752	180	0
Câmara de Lobos	4	3	0	0	868	595	219	54
Funchal	7 084	6 748	336	0	14 128	10 352	3 774	3
Machico	91	0	91	0	937	182	731	24
Ponta do Sol	260	260	0	0	963	337	602	24
Porto Moniz	71	71	0	1	281	161	120	0
Ribeira Brava	0	0	0	0	404	217	187	0
Santa Cruz	1 194	1 030	164	0	2 900	1 689	1 210	0
Santana	0	0	0	0	153	0	153	0
São Vicente	101	101	0	0	520	374	146	0
Porto Santo	78	78	0	0	294	152	100	42

	Receipts				Expenditure			
	Total	Waste management	Protection of biodiversity and landscape	Others	Total	Waste management	Protection of biodiversity and landscape	Others

© INE, I.P., Portugal, 2017. Informação disponível até 30 de setembro de 2017. Information available till 30th September, 2017.

Fonte: INE, I.P., Inquérito aos municípios - Proteção do ambiente.

Source: Statistics Portugal, Survey on environmental protection by municipalities.

Nota: A rubrica "Outros" contém os domínios Proteção do ar e do clima, Proteção e recuperação de solos, de águas subterrâneas e superficiais, Proteção contra ruídos e vibrações, Proteção contra radiações, I&D e Outras atividades de proteção do ambiente.

Note: The item "Others" contains Protection of ambient air and climate, Protection and remediation of soil, groundwater and surface water, Noise and vibration abatement, Protection against radiation, Research and development and Other environmental protection activities.

Para mais informação consulte / For more information see:

<http://www.ine.pt/xurl/ind/0008298>
<http://www.ine.pt/xurl/ind/0008291>

I.2.6 - Bombeiros por NUTS III, segundo o sexo, o grupo etário, o nível de escolaridade e o tipo de vínculo, 2016

I.2.6 - Firemen by NUTS III, according to sex, age group, level of education and type of link, 2016

Unidade: N.º

Unit: No.

	Total	Sexo		Grupo etário			Nível de escolaridade				Tipo de vínculo	
		H	M	Menos de 26 anos	26 - 50 anos	51 e mais anos	Nenhum	Básico	Secundário	Superior	Profissional	Voluntário
Portugal	28 308	23 189	5 119	3 368	20 460	4 480	6 524	10 207	9 244	2 333	8 777	19 531
Continente	26 734	21 854	4 880	3 138	19 282	4 314	6 521	9 455	8 564	2 194	8 035	18 699
Norte	9 301	7 538	1 763	1 460	6 278	1 563	2 420	3 116	2 922	843	2 271	7 030
Alto Minho	563	477	86	75	381	107	105	194	209	55	207	356
Cávado	661	542	119	50	487	124	178	253	169	61	227	434
Ave	852	709	143	112	588	152	237	283	254	78	231	621
Área Metropolitana do Porto	3 378	2 677	701	663	2 204	511	821	1 187	1 077	293	963	2 415
Alto Tâmega	471	380	91	70	341	60	133	142	154	42	56	415
Tâmega e Sousa	1 529	1 228	301	348	903	278	431	496	481	121	196	1 333
Douro	1 200	1 021	179	71	899	230	424	343	330	103	174	1 026
Terras de Trás-os-Montes	647	504	143	71	475	101	91	218	248	90	217	430
Centro	8 691	7 211	1 480	896	6 387	1 408	2 159	2 860	2 913	759	1 828	6 863
Oeste	989	815	174	70	738	181	298	372	266	53	172	817
Região de Aveiro	971	783	188	93	672	206	240	377	270	84	205	766
Região de Coimbra	1 722	1 407	315	159	1 285	278	402	633	519	168	409	1 313
Região de Leiria	1 052	864	188	95	798	159	268	338	347	99	188	864
Viseu Dão Lafões	1 067	908	159	85	810	172	332	299	323	113	170	897
Beira Baixa	465	410	55	56	340	69	90	138	184	53	129	336
Médio Tejo	1 153	926	227	213	800	140	104	370	589	90	322	831
Beiras e Serra da Estrela	1 272	1 098	174	125	944	203	425	333	415	99	233	1 039
A. M. Lisboa	4 684	3 861	823	413	3 549	722	1 038	1 873	1 464	309	2 352	2 332
Alentejo	2 998	2 378	620	315	2 234	449	723	1 222	874	179	1 066	1 932
Alentejo Litoral	385	277	108	50	274	61	99	162	104	20	171	214
Baixo Alentejo	552	427	125	69	410	73	104	242	173	33	242	310
Lezíria do Tejo	755	588	167	95	582	78	114	344	241	56	328	427
Alto Alentejo	712	582	130	57	528	127	207	248	202	55	156	556
Alentejo Central	594	504	90	44	440	110	199	226	154	15	169	425
Algarve	1 060	866	194	54	834	172	181	384	391	104	518	542
R. A. Açores	841	676	165	138	634	69	3	439	309	90	325	516
R. A. Madeira	733	659	74	92	544	97	0	313	371	49	417	316

	Total	Sex		Age group			Education level				Type of link	
		M	F	Under 26 years	26 - 50 years	51 years and over	No level of education	Basic education	Secondary education	Higher education	Professional	Volunteer

© INE, I.P., Portugal, 2017. Informação disponível até 30 de setembro de 2017. Information available till 30th September, 2017.

Fonte: INE, I.P., Inquérito às entidades detentoras de corpos de bombeiros.

Source: Statistics Portugal, Survey entities holding fire brigades.

Para mais informação consulte / For more information see:

<http://www.ine.pt/xurl/ind/0007233>

<http://www.ine.pt/xurl/ind/0007234>

I.2.7 - Investimentos, gastos e rendimentos das entidades detentoras de corpos de bombeiros, segundo o tipo de rubrica contabilística por NUTS III, 2016 Pe

I.2.7 - Investments, costs and income of entities holding fire brigades by NUTS III, according to type of accounting item, 2016 Pe

Unidade: milhares de euros

Unit: thousand euros

	Investimentos	Gastos						Rendimentos						
		Total	Custos das mercadorias vendidas e das matérias consumidas	Fornecimentos e serviços externos	Gastos com o pessoal	Outros gastos e perdas	Gastos e perdas de financiamento	Total	Vendas	Prestações de serviços	Trabalhos para a própria entidade	Subsídios, doações e legados à exploração	Outros rendimentos e ganhos	Outros rendimentos não especificados
Portugal	27 216	362 481	4 274	106 519	210 754	39 620	1 313	322 568	2 212	145 646	77	147 469	26 442	723
Continente	25 347	341 446	4 096	103 084	195 696	37 334	1 236	305 093	2 188	137 722	74	140 058	24 514	538
Norte	11 556	103 083	771	33 893	55 716	12 371	332	94 435	183	44 706	0	42 536	6 834	176
Alto Minho	145	7 775	23	2 585	4 270	891	7	6 624	28	2 645	0	3 637	301	14
Cávado	595	7 364	122	2 271	4 282	669	18	5 911	1	2 970	0	2 540	379	21
Ave	695	10 217	79	3 753	4 603	1 730	51	10 909	1	5 566	0	3 809	1 525	9
Área Metropolitana do Porto	6 905	40 287	261	11 409	24 434	4 053	130	31 701	135	15 977	0	13 460	2 027	102
Alto Tâmega	103	4 935	25	2 110	2 144	640	16	5 216	5	2 023	0	2 919	267	2
Tâmega e Sousa	497	12 643	67	4 906	6 211	1 387	72	13 404	7	7 284	0	5 233	861	20
Douro	2 073	11 927	44	4 178	5 610	2 070	24	12 472	7	4 642	0	6 639	1 178	6
Terras de Trás-os-Montes	544	7 935	150	2 681	4 162	929	13	8 198	0	3 599	0	4 300	295	4
Centro	5 427	94 074	769	31 712	49 203	12 064	326	91 034	385	40 784	11	41 787	7 819	248
Oeste	384	12 037	246	3 906	6 461	1 383	41	12 701	314	5 721	0	5 487	1 172	7
Região de Aveiro	419	11 223	26	4 220	5 337	1 602	38	11 202	0	5 461	0	4 920	763	59
Região de Coimbra	1 274	19 351	232	5 842	10 759	2 453	64	16 967	14	8 278	11	7 463	1 148	53
Região de Leiria	328	9 354	71	2 914	5 483	873	12	8 738	44	3 301	0	4 467	919	7
Viseu Dão Lafões	442	10 675	17	3 867	4 984	1 771	36	9 966	3	3 827	0	4 929	1 193	13
Beira Baixa	83	4 851	3	1 879	2 352	614	2	5 366	3	1 554	0	3 190	610	8
Médio Tejo	1 126	13 520	156	4 349	7 675	1 305	35	12 683	0	6 618	0	5 109	869	88
Beiras e Serra da Estrela	1 372	13 063	18	4 735	6 151	2 063	97	13 410	6	6 024	0	6 222	1 146	12
A. M. Lisboa	2 722	82 660	1146	20 851	53 505	6 851	308	62 838	813	28 484	0	27 719	5 769	53
Alentejo	3 850	43 014	317	13 054	24 567	4 831	245	42 525	15	20 116	63	18 830	3 447	54
Alentejo Litoral	70	6 448	11	2 014	3 644	749	29	6 365	10	3 100	0	2 724	528	2
Baixo Alentejo	1 254	9 216	59	2 618	5 554	967	18	9 784	2	4 720	0	4 021	1 014	28
Lezíria do Tejo	1 297	10 985	152	3 200	6 398	1 192	43	9 498	0	4 190	0	4 456	837	14
Alto Alentejo	841	6 995	13	2 434	3 830	678	41	7 189	2	3 179	0	3 612	393	3
Alentejo Central	387	9 369	82	2 788	5 141	1 244	114	9 689	0	4 927	63	4 018	675	7
Algarve	1 792	18 616	1 093	3 575	12 706	1 217	25	14 261	793	3 631	0	9 186	645	6
R. A. Açores	1 084	10 644	60	2 293	6 642	1 631	18	11 182	16	5 362	3	4 091	1 559	152
R. A. Madeira	785	10 391	118	1 143	8 415	655	60	6 293	8	2 562	0	3 320	369	33
	Investments	Expenditure						Revenues						
		Total	Cost of goods sold and material consumed	Supply and external services	Personnel expenditure	Other expenditure and losses	Expenditure and losses of funding	Total	Sales	Services rendered	Works for own entity	Subsidies, donations and legates for exploration	Other revenues and gains	Other revenues not specified

© INE, I.P., Portugal, 2017. Informação disponível até 30 de setembro de 2017. Information available till 30th September, 2017.

Fonte: INE, I.P., Inquérito às entidades detentoras de corpos de bombeiros.

Source: Statistics Portugal, Survey to entities holding fire brigades.

Para mais informação consulte / For more information see:

<http://www.ine.pt/xurl/ind/0007235>

AS PESSOAS

PEOPLE



II

II.1 População Population

II.2 Educação Education

II.3 Cultura e Desporto Culture and Sports

II.4 Saúde Health

II.5 Mercado de Trabalho Labour Market

II.6 Proteção Social Social Protection

II.7 Rendimento e Condições de Vida Household Income and Living Conditions

POPULAÇÃO
POPULATION



II.1.1 – Indicadores de população por município, 2016

Population indicators by municipality, 2016

II.1.2 – Indicadores de população segundo a Tipologia de áreas urbanas, por NUTS III, 2016

Population indicators according to the Classification of urban areas, by NUTS III, 2016

II.1.3 – População residente por município, segundo os grandes grupos etários e o sexo em 31/12/2016

Resident population by municipality, according to age groups and sex on 31/12/2016

II.1.4 – População residente segundo o sexo, de acordo com a Tipologia de áreas urbanas, por NUTS III, 2016

Population indicators by sex, according to the Classification of urban areas, by NUTS III, 2016

II.1.5 – População residente segundo os grandes grupos etários, de acordo com a Tipologia de áreas urbanas, por NUTS III, 2016

Population indicators by age groups, according to the Classification of urban areas, by NUTS III, 2016

II.1.6 – Movimento da população e população estrangeira por município, 2016

Population changes and foreign population by municipality, 2016

II.1.7 – População estrangeira com estatuto de residente, segundo as principais nacionalidades por município, 2016

Foreign population with residence status, according to main nationalities by municipality, 2016

II.1.1 - Indicadores de população por município, 2016 (continua)
II.1.1 - Population indicators by municipality, 2016 (to be continued)

	<u>Densidade populacional</u>	<u>Taxa de crescimento efetivo</u>	<u>Taxa de crescimento natural</u>	<u>Taxa de crescimento migratório</u>	<u>Taxa bruta de natalidade</u>	<u>Taxa bruta de mortalidade</u>	<u>Taxa bruta de nupcialidade</u>	<u>Taxa bruta de divórcio</u>	<u>Taxa de fecundidade geral</u>	<u>Índice sintético de fecundidade</u>	<u>Taxa de fecundidade na adolescência</u>	<u>Nados-vivos fora do casamento</u>	<u>Proporção de casamentos entre portugueses/as e estrangeiros/as</u>
	N.º/km²	%			‰				N.º	‰	%		
Portugal	111,8	- 0,31	- 0,23	- 0,08	8,4	10,7	3,1	2,2	37,1	1,36	8,1	52,8	12,7
Continente	110,1	- 0,30	- 0,23	- 0,07	8,4	10,7	3,1	2,1	37,4	1,37	7,8	53,1	13,0
R. A. Madeira	318,0	- 0,61	- 0,29	- 0,31	7,3	10,2	3,4	2,6	29,2	1,07	5,1	50,1	10,3
Calheta	98,2	- 0,96	- 0,79	- 0,17	5,6	13,5	5,3	2,6	25,3	x	x	32,3	19,0
Câmara de Lobos	652,6	- 0,58	0,12	- 0,70	9,4	8,2	2,0	2,2	34,8	x	x	52,5	3,0
Funchal	1 376,2	- 0,71	- 0,37	- 0,34	7,1	10,8	4,0	2,6	29,6	x	x	53,3	10,6
Machico	299,7	- 0,98	- 0,35	- 0,63	6,1	9,6	3,1	2,6	25,9	x	x	44,4	4,8
Ponta do Sol	185,1	- 0,72	- 0,63	- 0,09	5,6	11,9	3,6	2,6	21,4	x	x	35,4	16,1
Porto Moniz	28,8	- 1,12	- 1,08	- 0,04	7,1	17,9	0,0	2,9	31,3	x	x	29,4	0,0
Ribeira Brava	190,2	- 0,87	- 0,58	- 0,29	5,9	11,8	3,8	1,4	23,8	x	x	44,6	2,1
Santa Cruz	540,2	0,23	0,15	0,08	8,3	6,9	2,6	2,9	30,4	x	x	48,6	11,2
Santana	72,0	- 1,67	- 1,24	- 0,43	4,0	16,4	1,9	2,5	19,5	x	x	35,7	7,7
São Vicente	65,4	- 1,08	- 1,00	- 0,08	5,4	15,4	3,3	3,5	25,3	x	x	60,7	23,5
Porto Santo	120,0	- 0,46	- 0,37	- 0,10	8,1	11,8	5,0	2,5	31,0	x	x	66,7	15,4

	<u>Population density</u>	<u>Crude rate of increase</u>	<u>Crude rate of natural increase</u>	<u>Crude migratory rate</u>	<u>Crude birth rate</u>	<u>Crude death rate</u>	<u>Crude marriage rate</u>	<u>Crude divorce rate</u>	<u>General fertility rate</u>	<u>Total fertility rate</u>	<u>Teenage fertility rate</u>	<u>Live births outside marriage</u>	<u>Proportion of marriages between Portuguese and foreigners</u>
	No./km²	%			‰				No.	‰	%		

© INE, I.P., Portugal, 2017. Informação disponível até 30 de setembro de 2017. Information available till 30th September, 2017.

Fonte: INE, I.P., Indicadores Demográficos e Estimativas Provisórias Anuais da População Residente.

Source: Statistics Portugal, Demographic Indicators and Annual Provisional Estimates of Resident Population.

Para mais informação consulte / For more information see:

<http://www.ine.pt/xurl/ind/0008337>

<http://www.ine.pt/xurl/ind/0008253>

<http://www.ine.pt/xurl/ind/0008283>

<http://www.ine.pt/xurl/ind/0008274>

<http://www.ine.pt/xurl/ind/0008262>

<http://www.ine.pt/xurl/ind/0008264>

<http://www.ine.pt/xurl/ind/0008300>

<http://www.ine.pt/xurl/ind/0008275>

<http://www.ine.pt/xurl/ind/0008263>

<http://www.ine.pt/xurl/ind/0008265>

<http://www.ine.pt/xurl/ind/0008276>

<http://www.ine.pt/xurl/ind/0008216>

II.1.1 - Indicadores de população por município, 2016 (continuação)

II.1.1 - Population indicators by municipality, 2016 (continued)

	<u>Proporção de casamentos católicos</u>	<u>População estrangeira a quem foi concedido título de residência por 100 habitantes</u>	<u>Índice de envelhecimento</u>	<u>Índice de renovação da população em idade ativa</u>	<u>Índice de dependência de idosas/os</u>	<u>Índice de longevidade</u>	<u>Relação de masculinidade</u>	<u>Idade média da mãe ao nascimento do primeiro filho</u>	<u>Idade média da mulher ao primeiro casamento</u>	<u>Idade média do homem ao primeiro casamento</u>	<u>Esperança de vida à nascença</u>	<u>Esperança de vida aos 65 anos</u>								
		%		N.º						anos										
				2016										2014-2016						
Portugal	35,3	0,45	150,9	79,7	32,5	48,7	90,0	30,3	31,3	32,8	80,62	19,31								
Continente	35,6	0,47	153,9	78,4	33,1	48,8	89,9	30,4	31,4	32,9	80,84	19,48								
R. A. Madeira	34,4	0,27	111,5	96,3	22,9	45,7	87,4	30,4	31,5	32,9	78,02	17,67								
Calheta	17,2	0,68	174,6	93,6	34,8	53,9	82,3	x	x	x	x	x								
Câmara de Lobos	26,9	0,04	68,6	144,9	16,3	41,7	90,5	x	x	x	x	x								
Funchal	40,0	0,38	134,6	82,0	25,6	43,8	84,9	x	x	x	x	x								
Machico	42,9	0,11	123,6	83,4	22,2	42,8	92,3	x	x	x	x	x								
Ponta do Sol	12,9	0,28	115,9	125,3	24,2	54,0	83,5	x	x	x	x	x								
Porto Moniz	0,0	0,21	209,6	93,0	39,0	53,0	72,8	x	x	x	x	x								
Ribeira Brava	42,6	0,29	108,4	107,2	24,5	47,8	82,3	x	x	x	x	x								
Santa Cruz	26,3	0,20	63,2	108,4	14,8	43,6	93,5	x	x	x	x	x								
Santana	46,2	0,17	232,4	76,5	37,6	54,3	81,6	x	x	x	x	x								
São Vicente	35,3	0,08	233,0	96,7	41,1	56,8	84,5	x	x	x	x	x								
Porto Santo	23,1	0,39	89,1	106,3	17,0	46,3	97,1	x	x	x	x	x								
	<u>Proportion of catholic marriages</u>	<u>Foreign population w ho has been granted a resident title per 100 inhabitants</u>	<u>Ageing ratio</u>	<u>Renew al index of the population in active age</u>	<u>Old-age dependency ratio</u>	<u>Oldest-age ratio</u>	<u>Sex ratio</u>	<u>Mean age of w omen at birth of first child</u>	<u>Mean age of w omen at first marriage</u>	<u>Mean age of men at first marriage</u>	<u>Life expectancy at birth of resident population</u>	<u>Life expectancy at 65 years old of resident population</u>								
		%		No.						years										
				2016										2014-2016						

© INE, I.P., Portugal, 2017. Informação disponível até 30 de setembro de 2017. Information available till 30th September, 2017.

Fonte: INE, I.P., Indicadores Demográficos, Estimativas Provisórias Anuais da População Residente; Tábuas completas de mortalidade; Ministério da Administração Interna - Serviço de Estrangeiros e Fronteiras.

Source: Statistics Portugal, Demographic Indicators, Annual Provisional Estimates of Resident Population; Complete life tables; Ministry of Internal Administration - Immigration and Borders Service.

Para mais informação consulte / For more information see:

<http://www.ine.pt/xurl/ind/0008209>

<http://www.ine.pt/xurl/ind/0008257>

<http://www.ine.pt/xurl/ind/0008221>

<http://www.ine.pt/xurl/ind/0008258>

<http://www.ine.pt/xurl/ind/0008259>

<http://www.ine.pt/xurl/ind/0008219>

<http://www.ine.pt/xurl/ind/0008459>

<http://www.ine.pt/xurl/ind/0008267>

<http://www.ine.pt/xurl/ind/0008260>

<http://www.ine.pt/xurl/ind/0008220>

<http://www.ine.pt/xurl/ind/0008460>

<http://www.ine.pt/xurl/ind/0008626>

II.1.2 - Indicadores de população segundo a Tipologia de áreas urbanas, por NUTS III, 2016

II.1.2 - Population indicators according to the Classification of urban areas, by NUTS III, 2016

	<u>Taxa bruta de natalidade</u>			<u>Taxa bruta de mortalidade</u>			<u>Proporção da população residente com 65 ou mais anos de idade</u>			<u>Índice de Envelhecimento</u>			<u>Relação de masculinidade</u>		
	APU	AMU	APR	APU	AMU	APR	APU	AMU	APR	APU	AMU	APR	APU	AMU	APR
	‰						%			N.º					
Portugal	9,2	7,1	5,5	9,6	11,7	15,7	19,7	21,3	29,1	132,5	164,6	281,6	89,1	92,3	92,1
Continente	9,3	7,0	5,4	9,6	11,8	16,0	19,9	21,7	30,0	134,4	169,7	297,4	89,1	92,3	91,9
Norte	8,4	7,0	4,9	8,7	9,9	15,0	18,2	19,3	30,1	130,6	149,6	315,9	89,7	92,1	90,5
Alto Minho	8,1	5,9	5,1	11,1	12,3	15,8	20,8	24,0	33,3	157,8	207,2	357,0	87,7	88,0	82,4
Cávado	9,0	7,0	5,4	6,9	8,3	13,3	15,5	17,9	26,2	104,6	134,2	245,9	89,9	93,0	92,6
Ave	8,2	6,9	5,4	7,2	8,6	12,6	16,4	16,5	24,0	119,6	126,3	219,6	92,0	92,7	90,2
Área Metropolitana do Porto	8,4	7,3	6,3	9,1	8,3	10,1	19,4	18,9	21,9	140,5	147,8	183,5	88,9	93,3	93,3
Alto Tâmega	7,4	6,1	4,1	11,2	15,9	18,3	21,6	28,1	35,0	170,0	265,5	445,7	88,4	89,8	90,9
Tâmega e Sousa	8,2	7,5	5,9	7,1	9,0	10,9	14,3	16,7	22,0	97,3	120,0	185,9	93,2	93,8	92,6
Douro	8,2	7,4	4,6	10,0	13,3	15,9	18,2	21,8	29,6	130,4	173,8	317,2	89,5	88,4	91,8
Terras de Trás-os-Montes	8,1	7,7	3,6	11,0	15,7	17,7	18,5	25,6	39,4	135,8	222,7	562,9	89,1	91,9	93,1
Centro	8,6	6,5	5,1	10,3	12,9	16,3	20,2	23,7	30,2	143,1	195,3	307,0	89,0	91,6	90,7
Oeste	8,6	6,9	6,0	10,9	12,6	13,2	19,3	22,2	25,1	129,3	166,9	210,0	90,2	94,2	94,2
Região de Aveiro	8,8	6,6	6,1	9,4	11,0	12,0	19,3	21,8	25,2	140,6	168,9	224,0	89,3	91,4	92,9
Região de Coimbra	8,5	6,6	5,5	11,0	12,4	14,7	22,5	25,2	28,4	168,0	217,2	280,0	86,9	89,8	90,9
Região de Leiria	9,3	6,8	5,3	9,0	11,5	15,3	18,7	23,2	27,1	127,5	186,6	252,5	90,9	92,6	90,6
Viseu Dão Lafões	8,9	5,7	5,1	10,5	14,8	15,5	19,5	25,8	30,0	131,7	224,9	312,2	88,7	90,5	88,9
Beira Baixa	8,6	5,9	3,6	9,1	18,8	22,1	18,0	27,4	44,7	124,7	266,1	682,2	89,1	91,8	90,0
Médio Tejo	8,1	6,2	5,0	11,1	14,4	18,0	21,6	25,3	30,6	154,8	227,8	315,3	88,3	91,1	91,2
Beiras e Serra da Estrela	7,5	6,4	4,4	10,7	15,5	19,8	21,0	24,5	35,2	160,0	220,3	423,0	89,3	90,6	89,1
A. M. Lisboa	10,4	8,6	7,1	9,8	10,2	11,1	21,3	19,7	22,7	133,8	125,1	168,1	88,1	95,3	94,3
Alentejo	8,5	7,4	5,9	12,6	16,6	17,7	22,1	24,9	30,4	155,4	201,2	289,9	91,1	92,8	96,0
Alentejo Litoral	7,9	8,1	5,5	12,5	13,9	15,5	23,1	23,9	30,6	171,7	185,6	301,1	95,0	96,9	101,2
Baixo Alentejo	9,9	8,1	6,8	13,4	17,1	19,1	21,1	23,8	30,5	141,6	183,7	282,3	93,5	93,0	96,2
Lezíria do Tejo	8,3	6,3	6,2	12,4	13,9	16,0	21,3	25,0	28,2	144,4	202,4	251,2	90,1	92,9	97,0
Alto Alentejo	7,6	6,8	5,5	12,3	22,2	21,2	22,3	27,4	32,8	162,7	252,9	333,8	90,7	88,6	92,2
Alentejo Central	8,9	8,0	5,4	12,8	16,2	17,1	23,2	24,1	31,0	170,2	188,8	313,5	89,5	94,3	94,6
Algarve	10,2	8,2	7,3	10,5	13,7	15,6	18,7	24,8	28,1	115,7	187,9	227,5	90,6	94,6	94,9
R. A. Açores	9,9	8,9	8,4	9,1	10,2	10,6	12,9	13,0	16,0	76,1	81,9	106,7	92,4	97,3	98,2
R. A. Madeira	7,7	5,9	4,6	9,5	13,7	13,7	14,9	19,8	23,4	101,1	148,0	208,8	88,3	82,1	84,5

	<u>Crude birth rate</u>			<u>Crude death rate</u>			<u>Proportion of resident population with 65 or more years old</u>			<u>Ageing ratio</u>			<u>Sex ratio</u>		
	PUA	MUA	PRA	PUA	MUA	PRA	PUA	MUA	PRA	PUA	MUA	PRA	PUA	MUA	PRA
	‰						%			No.					

© INE, I.P., Portugal, 2017. Informação disponível até 30 de setembro de 2017. Information available till 30th September, 2017.

Fonte: INE, I.P., Indicadores Demográficos e Estimativas Provisórias Anuais da População Residente.

Source: Statistics Portugal, Demographic Indicators and Annual Provisional Estimates of Resident Population.

Nota: A Tipologia de áreas urbanas, para fins estatísticos, corresponde à versão aprovada pela 39.ª (2014) deliberação da Secção Permanente de Coordenação Estatística do Conselho Superior de Estatística, publicada no Diário da República, 2ª série, n.º 144, de 29 de julho de 2014 (TIPAU 2014).

Note: The Classification of urban areas corresponds to the version approved by the 39th (2014) resolution of the Standing Section of Statistical Coordination of the Statistical Council, published in the Diário da República (Portuguese Official Gazette), 2nd series, no. 144, of July 29th, 2014 (TIPAU 2014).

Para mais informação consulte / For more information see:

<http://www.ine.pt/xurl/ind/0008849>

<http://www.ine.pt/xurl/ind/0008851>

<http://www.ine.pt/xurl/ind/0008855>

<http://www.ine.pt/xurl/ind/0008850>

<http://www.ine.pt/xurl/ind/0008852>

II.1.3 - População residente por município, segundo os grandes grupos etários e o sexo em 31/12/2016 (continua)

II.1.3 - Resident population by municipality, according to age groups and sex on 31/12/2016 (to be continued)

Unidade: N.º

Unit: No.

	Total			0 a 14 anos			15 a 24 anos		
	HM	H	M	HM	H	M	HM	H	M
Portugal	10 309 573	4 882 456	5 427 117	1 442 416	738 392	704 024	1 096 721	557 975	538 746
Continente	9 809 414	4 643 917	5 165 497	1 366 254	699 457	666 797	1 031 828	524 760	507 068
R. A. Madeira	254 876	118 860	136 016	36 489	18 667	17 822	32 067	16 532	15 535
Calheta	10 946	4 940	6 006	1 409	706	703	1 268	675	593
Câmara de Lobos	34 047	16 179	17 868	5 765	2 962	2 803	5 490	2 790	2 700
Funchal	104 813	48 130	56 683	13 800	6 986	6 814	12 118	6 231	5 887
Machico	20 453	9 819	10 634	2 617	1 344	1 273	2 623	1 369	1 254
Ponta do Sol	8 557	3 893	4 664	1 231	611	620	1 271	640	631
Porto Moniz	2 390	1 007	1 383	282	152	130	273	138	135
Ribeira Brava	12 446	5 617	6 829	1 911	988	923	1 749	884	865
Santa Cruz	44 026	21 279	22 747	7 455	3 845	3 610	5 256	2 745	2 511
Santana	6 876	3 090	3 786	723	378	345	811	428	383
São Vicente	5 160	2 363	2 797	573	306	267	596	307	289
Porto Santo	5 162	2 543	2 619	723	389	334	612	325	287
	Total			0 - 14 years			15 - 24 years		
	MF	M	F	MF	M	F	MF	M	F

© INE, I.P., Portugal, 2017. Informação disponível até 30 de setembro de 2017. Information available till 30th September, 2017.

Fonte: INE, I.P., Estimativas Provisórias Anuais da População Residente.

Source: Statistics Portugal, Annual Provisional Estimates of Resident Population.

Para mais informação consulte / For more information see:

<http://www.ine.pt/xurl/ind/0008272>

II.1.3 - População residente por município, segundo os grandes grupos etários e o sexo em 31/12/2016

(continuação)

II.1.3 - Resident population by municipality, according to age groups and sex on 31/12/2016

(continued)

Unidade: N.º

Unit: No.

	25-64 anos			65 e mais anos					
	HM	H	M	Total			75 e mais anos		
				HM	H	M	HM	H	M
Portugal	5 593 796	2 678 486	2 915 310	2 176 640	907 603	1 269 037	1 059 601	404 632	654 969
Continente	5 309 336	2 540 669	2 768 667	2 101 996	879 031	1 222 965	1 025 911	393 600	632 311
R. A. Madeira	145 636	69 047	76 589	40 684	14 614	26 070	18 592	5 608	12 984
Calheta	5 809	2 758	3 051	2 460	801	1 659	1 327	382	945
Câmara de Lobos	18 838	8 983	9 855	3 954	1 444	2 510	1 650	492	1 158
Funchal	60 319	28 062	32 257	18 576	6 851	11 725	8 136	2 532	5 604
Machico	11 978	5 929	6 049	3 235	1 177	2 058	1 384	402	982
Ponta do Sol	4 628	2 192	2 436	1 427	450	977	771	213	558
Porto Moniz	1 244	555	689	591	162	429	313	70	243
Ribeira Brava	6 714	3 153	3 561	2 072	592	1 480	991	241	750
Santa Cruz	26 605	12 841	13 764	4 710	1 848	2 862	2 052	652	1 400
Santana	3 662	1 744	1 918	1 680	540	1 140	912	254	658
São Vicente	2 656	1 265	1 391	1 335	485	850	758	259	499
Porto Santo	3 183	1 565	1 618	644	264	380	298	111	187

	25 - 64 years			65 years and over					
	MF	M	F	Total			75 years and over		
				MF	M	F	MF	M	F

© INE, I.P., Portugal, 2017. Informação disponível até 30 de setembro de 2017. Information available till 30th September, 2017.

Fonte: INE, I.P., Estimativas Provisórias Anuais da População Residente.

Source: Statistics Portugal, Annual Provisional Estimates of Resident Population.

Para mais informação consulte / For more information see:

<http://www.ine.pt/xurl/ind/0008272>

II.1.4 - População residente segundo o sexo, de acordo com a Tipologia de áreas urbanas, por NUTS III, 2016

II.1.4 - Population indicators by sex, according to the Classification of urban areas, by NUTS III, 2016

Unidade: N.º

Unit: No.

	Total			Homens			Mulheres		
	APU	AMU	APR	APU	AMU	APR	APU	AMU	APR
Portugal	7 500 330	1 487 168	1 322 075	3 534 817	713 900	633 739	3 965 513	773 268	688 336
Continente	7 177 832	1 396 660	1 234 922	3 382 314	670 356	591 247	3 795 518	726 304	643 675
Norte	2 636 451	604 384	343 740	1 246 716	289 775	163 296	1 389 735	314 609	180 444
Alto Minho	110 763	71 544	51 506	51 759	33 486	23 272	59 004	38 058	28 234
Cávado	271 366	123 470	9 828	128 440	59 504	4 724	142 926	63 966	5 104
Ave	309 300	73 082	33 289	148 228	35 166	15 786	161 072	37 916	17 503
Área Metropolitana do Porto	1 581 693	109 355	27 973	744 385	52 792	13 498	837 308	56 563	14 475
Alto Tâmega	20 860	29 411	37 670	9 788	13 912	17 936	11 072	15 499	19 734
Tâmega e Sousa	238 708	141 530	40 616	115 162	68 499	19 523	123 546	73 031	21 093
Douro	60 918	41 459	90 825	28 765	19 457	43 471	32 153	22 002	47 354
Terras de Trás-os-Montes	42 843	14 533	52 033	20 189	6 959	25 086	22 654	7 574	26 947
Centro	1 132 080	528 259	583 595	533 122	252 583	277 579	598 958	275 676	306 016
Oeste	195 456	100 921	61 652	92 711	48 941	29 912	102 745	51 980	31 740
Região de Aveiro	223 101	106 036	34 615	105 247	50 631	16 669	117 854	55 405	17 946
Região de Coimbra	224 239	94 999	120 269	104 269	44 953	57 258	119 970	50 046	63 011
Região de Leiria	144 642	71 565	71 563	68 872	34 410	34 013	75 770	37 155	37 550
Viseu Dão Lafões	118 490	52 700	85 738	55 690	25 031	40 341	62 800	27 669	45 397
Beira Baixa	34 318	18 980	29 433	16 172	9 084	13 942	18 146	9 896	15 491
Médio Tejo	118 213	36 315	81 728	55 435	17 316	38 983	62 778	18 999	42 745
Beiras e Serra da Estrela	73 621	46 743	98 597	34 726	22 217	46 461	38 895	24 526	52 136
A. M. Lisboa	2 710 233	93 180	17 936	1 269 641	45 479	8 706	1 440 592	47 701	9 230
Alentejo	393 342	112 950	211 795	187 541	54 377	103 763	205 801	58 573	108 032
Alentejo Litoral	50 496	14 159	29 636	24 606	6 967	14 906	25 890	7 192	14 730
Baixo Alentejo	53 882	28 046	37 096	26 041	13 517	18 193	27 841	14 529	18 903
Lezíria do Tejo	147 017	30 319	62 641	69 678	14 599	30 847	77 339	15 720	31 794
Alto Alentejo	48 752	21 025	38 811	23 190	9 876	18 617	25 562	11 149	20 194
Alentejo Central	93 195	19 401	43 611	44 026	9 418	21 200	49 169	9 983	22 411
Algarve	305 726	57 887	77 856	145 294	28 142	37 903	160 432	29 745	39 953
R. A. Açores	111 544	64 703	69 036	53 571	31 912	34 196	57 973	32 791	34 840
R. A. Madeira	210 954	25 805	18 117	98 932	11 632	8 296	112 022	14 173	9 821
	Total			Male			Female		
	PUA	MUA	PRA	PUA	MUA	PRA	PUA	MUA	PRA

© INE, I.P., Portugal, 2017. Informação disponível até 30 de setembro de 2017. Information available till 30th September, 2017.

Fonte: INE, I.P., Estimativas Provisórias Anuais da População Residente.

Source: Statistics Portugal, Annual Provisional Estimates of Resident Population.

Nota: A Tipologia de áreas urbanas, para fins estatísticos, corresponde à versão aprovada pela 39.ª (2014) deliberação da Secção Permanente de Coordenação Estatística do Conselho Superior de Estatística, publicada no Diário da República, 2ª série, n.º 144, de 29 de julho de 2014 (TIPAU 2014).

Note: The Classification of urban areas corresponds to the version approved by the 39th (2014) resolution of the Standing Section of Statistical Coordination of the Statistical Council, published in the Diário da República (Portuguese Official Gazette), 2nd series, no. 144, of July 29th, 2014 (TIPAU 2014).

Para mais informação consulte / For more information see:

<http://www.ine.pt/xurl/ind/0008856>

II.1.5 - População residente segundo os grandes grupos etários, de acordo com a Tipologia de áreas urbanas, por NUTS III, 2016

II.1.5 - Population indicators by age groups, according to the Classification of urban areas, by NUTS III, 2016

Unidade: N.º

Unit: No.

	0 a 14 anos			15 a 24 anos			25 a 64 anos			65 e mais anos		
	APU	AMU	APR	APU	AMU	APR	APU	AMU	APR	APU	AMU	APR
Portugal	1 113 520	192 114	136 782	795 895	169 752	131 074	4 115 764	809 043	668 989	1 475 151	316 259	385 230
Continente	1 063 517	178 362	124 375	754 574	157 439	119 815	3 930 382	758 144	620 810	1 429 359	302 715	369 922
Norte	367 161	77 930	32 701	294 298	73 625	35 325	1 495 477	336 224	172 403	479 515	116 605	103 311
Alto Minho	14 631	8 275	4 802	11 697	7 674	4 705	61 351	38 451	24 857	23 084	17 144	17 142
Cávado	40 232	16 441	1 046	32 313	15 653	1 165	156 735	69 312	5 045	42 086	22 064	2 572
Ave	42 343	9 553	3 635	36 515	9 678	4 078	179 800	41 781	17 592	50 642	12 070	7 984
Área Metropolitana do Porto	217 883	13 996	3 332	168 682	12 674	3 199	889 062	61 994	15 328	306 066	20 691	6 114
Alto Tâmega	2 645	3 111	2 956	2 040	3 009	3 568	11 678	15 032	17 972	4 497	8 259	13 174
Tâmega e Sousa	35 101	19 690	4 808	31 737	18 817	4 973	137 727	79 392	21 898	34 143	23 631	8 937
Douro	8 493	5 191	8 484	6 782	4 676	9 567	34 570	22 571	45 865	11 073	9 021	26 909
Terras de Trás-os-Montes	5 833	1 673	3 638	4 532	1 444	4 070	24 554	7 691	23 846	7 924	3 725	20 479
Centro	159 806	64 197	57 441	119 398	56 701	56 435	624 166	281 979	293 398	228 710	125 382	176 321
Oeste	29 235	13 405	7 374	21 489	11 009	6 613	106 931	54 134	32 181	37 801	22 373	15 484
Região de Aveiro	30 629	13 670	3 887	24 257	11 766	3 590	125 149	57 513	18 430	43 066	23 087	8 708
Região de Coimbra	30 084	11 018	12 211	21 484	9 475	11 466	122 138	50 571	62 402	50 533	23 935	34 190
Região de Leiria	21 257	8 884	7 671	15 469	7 994	7 410	80 807	38 112	37 110	27 109	16 575	19 372
Viseu Dão Lafões	17 508	6 041	8 239	13 174	5 906	9 051	64 754	27 165	42 722	23 054	13 588	25 726
Beira Baixa	4 944	1 951	1 928	3 549	1 893	1 991	19 662	9 944	12 361	6 163	5 192	13 153
Médio Tejo	16 488	4 037	7 937	12 612	3 932	8 014	63 583	19 149	40 751	25 530	9 197	25 026
Beiras e Serra da Estrela	9 661	5 191	8 194	7 364	4 726	8 300	41 142	25 391	47 441	15 454	11 435	34 662
A. M. Lisboa	431 326	14 649	2 426	268 120	10 403	2 002	1 433 564	49 809	9 430	577 223	18 319	4 078
Alentejo	55 907	13 956	22 187	40 475	11 074	18 745	210 099	59 845	106 538	86 861	28 075	64 325
Alentejo Litoral	6 791	1 822	3 009	4 624	1 199	2 402	27 420	7 756	15 164	11 661	3 382	9 061
Baixo Alentejo	8 036	3 636	4 010	5 595	2 778	3 325	28 874	14 952	18 442	11 377	6 680	11 319
Lezíria do Tejo	21 687	3 749	7 037	15 761	3 110	5 677	78 255	15 873	32 247	31 314	7 587	17 680
Alto Alentejo	6 688	2 278	3 813	5 243	2 109	3 410	25 938	10 878	18 861	10 883	5 760	12 727
Alentejo Central	12 705	2 471	4 318	9 252	1 878	3 931	49 612	10 386	21 824	21 626	4 666	13 538
Algarve	49 317	7 630	9 620	32 283	5 636	7 308	167 076	30 287	39 041	57 050	14 334	21 887
R. A. Açores	18 988	10 304	10 381	14 920	8 945	8 961	63 195	37 012	38 617	14 441	8 442	11 077
R. A. Madeira	31 015	3 448	2 026	26 401	3 368	2 298	122 187	13 887	9 562	31 351	5 102	4 231
	0 - 14 years			15 - 24 years			25 - 64 years			65 years and over		
	PUA	MUA	PRA	PUA	MUA	PRA	PUA	MUA	PRA	PUA	MUA	PRA

© INE, I.P., Portugal, 2017. Informação disponível até 30 de setembro de 2017. Information available till 30th September, 2017.

Fonte: INE, I.P., Estimativas Provisórias Anuais da População Residente.

Source: Statistics Portugal, Annual Provisional Estimates of Resident Population.

Nota: A Tipologia de áreas urbanas, para fins estatísticos, corresponde à versão aprovada pela 39.ª (2014) deliberação da Secção Permanente de Coordenação Estatística do Conselho Superior de Estatística, publicada no Diário da República, 2ª série, n.º 144, de 29 de julho de 2014 (TIPAU2014).

Note: The Classification of urban areas corresponds to the version approved by the 39th (2014) resolution of the Standing Section of Statistical Coordination of the Statistical Council, published in the Diário da República (Portuguese Official Gazette), 2nd series, no. 144, of July 29th, 2014 (TIPAU2014).

Para mais informação consulte / For more information see:

<http://www.ine.pt/xurl/ind/0008857>

II.1.6 - Movimento da população e população estrangeira por município, 2016 (continua)

II.1.6 - Population changes and foreign population by municipality, 2016 (to be continued)

Unidade: N.º

Unit: No.

	<u>Nados-vivos</u>					<u>Óbitos</u>			
	Total			Fora do casamento		Total			Com menos de 1 ano
	HM	H	M	Total	Com coabitação dos pais	HM	H	M	
Portugal	87 126	44 789	42 337	45 972	31 110	110 535	55 601	54 934	278
Continente	83 005	42 613	40 392	44 056	29 798	105 512	53 019	52 493	269
R. A. Madeira	1 858	967	891	930	529	2 612	1 308	1 304	5
Calheta	62	35	27	20	13	149	63	86	0
Câmara de Lobos	320	163	157	168	85	279	154	125	0
Funchal	747	390	357	398	210	1 138	575	563	1
Machico	126	66	60	56	33	197	96	101	0
Ponta do Sol	48	23	25	17	12	102	47	55	0
Porto Moniz	17	13	4	5	3	43	24	19	0
Ribeira Brava	74	36	38	33	23	147	65	82	0
Santa Cruz	366	193	173	178	105	302	152	150	4
Santana	28	18	10	10	8	114	61	53	0
São Vicente	28	13	15	17	15	80	43	37	0
Porto Santo	42	17	25	28	22	61	28	33	0

	<u>Live births</u>					<u>Deaths</u>			
	Total			Outside marriage		Total			Aged under 1 year
	MF	M	F	Total	Cohabitant parents	MF	M	F	

© INE, I.P., Portugal, 2017. Informação disponível até 30 de setembro de 2017. Information available till 30th September, 2017.

Fonte: INE, I.P., Indicadores Demográficos.

Source: Statistics Portugal, Demographic Indicators.

Nota: O valor de Portugal inclui as ocorrências de nados-vivos e óbitos relativos à população residente no país e a residência ignorada (ocorrências relativas à população que não é referenciável a um nível territorial específico, por falta de informação). O valor total de nados-vivos e óbitos pode não corresponder à soma das parcelas por sexo, devido à existência de registos com sexo ignorado.

Em 2008, ocorreu um problema de transmissão de dados, alheio ao INE, não tendo sido possível até ao momento recuperar a informação para algumas das variáveis do verbete estatístico de nado-vivo (baseada nos registos administrativos disponibilizados pelo Ministério da Justiça), refletindo-se num aumento do valor de casos nas categorias de ignorado. A situação não compromete a qualidade dos dados, sublinhando-se a necessidade de uma análise cuidada das variáveis. Estes dados poderão ser objeto de revisão.

Note: The value for Portugal includes live births and deaths of resident population in the country and also those whose residence is unknown (population that is not allocated to a specific territorial level, for lack of information). The total number of live births and deaths may not correspond to the sum of the partial figures by sex, due to the existence of records with unknown sex.

In 2008 there was a problem on data transmission to Statistics Portugal and it has not been possible so far to recover the information on some of the variables, which are reflected in an increase of ignored cases. This information is based on administrative records of births provided by the Ministry of Justice. Although the situation does not compromise the quality of the data, we stress the need of careful analysis of these variables. These data can be revised.

Para mais informação consulte / For more information see:

<http://www.ine.pt/xurl/ind/0008079><http://www.ine.pt/xurl/ind/0008180>

II.1.6 - Movimento da população e população estrangeira por município, 2016 (continuação)

II.1.6 - Population changes and foreign population by municipality, 2016 (continued)

Unidade: N.º

Unit: No.

	Casamentos				Casamentos dissolvidos			População estrangeira a quem foi concedido título de residência			População estrangeira com estatuto de residente		
	Total	Entre pessoas de sexo oposto											
		Total	dos quais										
			Só civis	Católicos									
Total	por divórcio	por morte	HM	H	M	HM	H	M					
Portugal	32 399	31 977	20 543	11 274	68 614	22 340	46 274	46 921	23 977	22 944	392 969	190 846	202 123
Continente	30 616	30 224	19 317	10 755	65 317	21 053	44 264	45 936	23 497	22 439	383 568	186 141	197 427
R. A. Madeira	861	843	548	290	1 665	652	1 013	696	337	359	6 049	2 983	3 066
Calheta	58	58	48	10	81	29	52	75	31	44	433	217	216
Câmara de Lobos	67	67	49	18	207	76	131	14	6	8	157	85	72
Funchal	423	407	239	163	685	273	412	398	201	197	3 661	1 818	1 843
Machico	63	63	36	27	133	54	79	22	9	13	209	93	116
Ponta do Sol	31	31	27	4	52	22	30	24	11	13	171	87	84
Porto Moniz	0	0	0	0	26	7	19	5	1	4	15	6	9
Ribeira Brava	47	47	27	20	66	17	49	36	14	22	178	82	96
Santa Cruz	116	114	84	30	248	126	122	86	47	39	854	418	436
Santana	13	13	7	6	73	17	56	12	3	9	63	26	37
São Vicente	17	17	11	6	52	18	34	4	2	2	49	23	26
Porto Santo	26	26	20	6	42	13	29	20	12	8	259	128	131

	Marriages				Dissolved marriages			Foreign population w ho has been granted a resident title			Foreign population w ith resident status		
	Total	Opposite sex couples											
		Total	of w hich										
			Only civil	Catholic									
Total	by divorce	by death	MF	M	F	MF	M	F					

© INE, I.P., Portugal, 2017. Informação disponível até 30 de setembro de 2017. Information available till 30th September, 2017.

Fonte: INE, I.P., Estatísticas Demográficas; Ministério da Administração Interna - Serviço de Estrangeiros e Fronteiras.

Source: Statistics Portugal, Demographic Statistics; Ministry of Internal Administration - Immigration and Borders Service.

Nota: Os valores incluem casamentos celebrados e dissolvidos entre pessoas de sexo diferente e do mesmo sexo.

O indicador "Casamentos dissolvidos por morte" é apresentado segundo a distribuição geográfica de residência dos indivíduos.

O indicador "Casamentos" é apresentado segundo a distribuição geográfica do registo, ou seja, do local onde se situa a conservatória do registo civil onde foi lavrado o assento do casamento.

O indicador "Casamentos dissolvidos por divórcio" diz respeito aos divórcios decretados em Portugal de indivíduos residentes em Portugal.

O indicador "População estrangeira com estatuto de residente" compreende exclusivamente os indivíduos de nacionalidade estrangeira detentores de um título de residência válido.

Note: The values include civil marriage and dissolved marriages between different sex and same sex individuals.

The indicator "Marriages dissolved by death" is presented by geographical breakdown of the individual's residence.

The indicator "Marriages" is presented by geographical breakdown of the location of the civil register where the marriage was drawn up.

The indicator "Marriages dissolved by divorce" correspond to divorces decreed in Portugal from individuals residing in Portugal.

The indicator "Foreign population with resident status" only includes foreigners with a valid residence title.

Para mais informação consulte / For more information see:

<http://www.ine.pt/xurl/ind/0008138>

<http://www.ine.pt/xurl/ind/0008365>

<http://www.ine.pt/xurl/ind/0008627>

<http://www.ine.pt/xurl/ind/0008126>

<http://www.ine.pt/xurl/ind/0008162>

<http://www.ine.pt/xurl/ind/0009107>

II.1.7 - População estrangeira com estatuto de residente, segundo as principais nacionalidades por município, 2016

II.1.7 - Foreign population with resident status, according to main nationalities by municipality, 2016

Unidade: N.º

Unit: No.

	Total	Brasil	Ucrânia	Cabo Verde	Roménia	Angola	Guiné Bissau	Reino Unido	Moldávia	China	São Tomé e Príncipe
Portugal	392 969	79 569	34 428	36 193	30 429	16 876	15 306	19 384	6 113	21 953	8 840
Continente	383 568	78 249	33 960	35 886	30 120	16 820	15 227	18 324	6 063	21 378	8 826
R. A. Madeira	6 049	766	345	67	265	29	50	889	46	272	5
Calheta	433	12	7	0	0	0	0	136	0	3	0
Câmara de Lobos	157	49	3	1	5	0	3	9	0	2	1
Funchal	3 661	479	262	53	192	20	42	455	34	205	3
Machico	209	52	19	4	5	1	0	19	0	16	1
Ponta do Sol	171	7	2	1	0	0	0	45	0	3	0
Porto Moniz	15	2	0	0	0	0	0	0	0	0	0
Ribeira Brava	178	10	5	0	0	3	0	26	0	10	0
Santa Cruz	854	107	32	6	10	4	4	148	1	21	0
Santana	63	12	4	0	1	0	0	5	0	0	0
São Vicente	49	2	0	2	0	1	0	6	0	5	0
Porto Santo	259	34	11	0	52	0	1	40	11	7	0
	Total	Brazil	Ukraine	Cabo Verde	Romania	Angola	Guinea-Bissau	United Kingdom	Moldavia	China	São Tomé and Príncipe

© INE, I.P., Portugal, 2017. Informação disponível até 30 de setembro de 2017. Information available till 30th September, 2017.

Fonte: INE, I.P., Estatísticas Demográficas; Ministério da Administração Interna - Serviço de Estrangeiros e Fronteiras.

Source: Statistics Portugal, Demographic Statistics; Ministry of Internal Administration - Immigration and Borders Service.

Nota: A população estrangeira com estatuto de residente compreende exclusivamente os indivíduos de nacionalidade estrangeira detentores de um título de residência válido.

Note: Foreign population with resident status only includes foreigners with a valid residence title.

Para mais informação consulte / For more information see:

<http://www.ine.pt/xurl/ind/0009107>

EDUCAÇÃO
EDUCATION

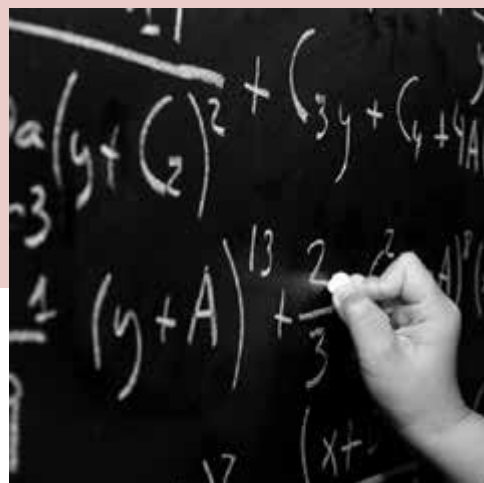

II.2.1 – Indicadores de educação por município, 2015/2016

Education indicators by municipality, 2015/2016

II.2.2 – Indicadores de educação por município, 2015/2016 e 2016/2017

Education indicators by municipality, 2015/2016 and 2016/2017

II.2.3 – Estabelecimentos de educação/ensino por município, segundo o nível de ensino e a natureza institucional, 2015/2016

Educational institutions by municipality, according to the level of education and the nature of the institution, 2015/2016

II.2.4 – Estabelecimentos privados de educação/ensino por município, segundo o nível de ensino e a natureza institucional, 2015/2016

Private educational institutions by municipality, according to the level of education and the nature of the institution, 2015/2016

II.2.5 – Alunas/os matriculadas/os por município, segundo o nível de ensino e a natureza institucional do estabelecimento, 2015/2016

Students enrolled (in institutions) by municipality, according to the level of education and the nature of the institution, 2015/2016

II.2.6 – Alunas/os matriculadas/os no ensino privado por município, segundo o nível de ensino e a natureza institucional do estabelecimento, 2015/2016

Students enrolled in private education by municipality, according to the level of education and the nature of the institution, 2015/2016

II.2.7 – Alunas/os matriculadas/os em ofertas de educação/formação orientadas para jovens por município, segundo o nível de ensino e a natureza institucional do estabelecimento, 2015/2016

Students enrolled in youth oriented education/training offers by municipality, according to the level of education and the nature of the institution, 2015/2016

II.2.8 – Alunas/os matriculadas/os em ofertas de educação/formação orientadas para adultas/os, por município, segundo o nível de ensino e a natureza institucional do estabelecimento, 2015/2016

Students enrolled in adult oriented education/training offers by municipality, according to the level of education and the nature of the institution, 2015/2016

- II.2.9 – Alunas/os matriculadas/os no ensino básico em ofertas de educação/formação orientadas para jovens, por município, segundo a oferta, 2015/2016
Students enrolled in youth oriented primary and lower secondary education/training offers by municipality, according to the educational offer, 2015/2016
- II.2.10 – Alunas/os matriculadas/os no ensino básico público em ofertas de educação/formação orientadas para jovens, por município, segundo a oferta, 2015/2016
Students enrolled in youth oriented public primary and lower secondary education/training offers by municipality, according to the educational offer, 2015/2016
- II.2.11 – Alunas/os matriculadas/os no ensino secundário em ofertas de educação/formação orientadas para jovens, por município, segundo a oferta, 2015/2016
Students enrolled in youth oriented upper secondary education/training offers by municipality, according to the educational offer, 2015/2016
- II.2.12 – Alunas/os matriculadas/os no ensino secundário público em ofertas de educação/formação orientadas para jovens, por município, segundo a oferta, 2015/2016
Students enrolled in youth oriented public upper secondary education/training offers by municipality, according to the educational offer, 2015/2016
- II.2.13 – Alunas/os matriculadas/os em ofertas de educação/formação orientadas para adultas/os, por município, segundo o nível de ensino e a oferta, 2015/2016
Students enrolled in adult oriented education/training offers by municipality, according to the level of education and the educational offer, 2015/2016
- II.2.14 – Alunas/os matriculadas/os no ensino público em ofertas de educação/formação orientadas para adultas/os, por município, segundo o nível de ensino e a oferta, 2015/2016
Students enrolled in adult oriented public education/training offers by municipality, according to the level of education and the educational offer, 2015/2016
- II.2.15 – Docentes e pessoal não docente por município, segundo o nível de ensino e a natureza institucional do estabelecimento, 2015/2016
Teaching staff and other staff by municipality, according to the level of education and nature of the institution, 2015/2016
- II.2.16 – Estabelecimentos, alunas/os inscritas/os e docentes no ensino superior por município, segundo a natureza institucional do estabelecimento, 2015/2016 e 2016/2017
Educational institutions, students enrolled and teaching staff in the tertiary education by municipality, according to the nature of the institution, 2015/2016 and 2016/2017
- II.2.17 – Alunas/os inscritas/os no ensino superior por área de estudo (CITE-F 2013) e sexo, segundo a NUTS III, 2016/2017
Students enrolled in tertiary education institutions by field of study (ISCED-F 2013) and sex, according to NUTS III, 2016/2017
- II.2.18 – Diplomadas/os no ensino superior por área de estudo (CITE-F 2013) e sexo, segundo a NUTS III, 2015/2016
Graduates from tertiary education institutions by field of study (ISCED-F 2013) and sex, according to NUTS III, 2015/2016
- II.2.19 – Vagas no ensino superior por área de estudo (CITE-F 2013), segundo a NUTS III, 2016/2017
Vacancies at tertiary education institutions by field of study (ISCED-F 2013), according to NUTS III, 2016/2017

II.2.1 - Indicadores de educação por município, 2015/2016

II.2.1 - Education indicators by municipality, 2015/2016

Unidade: %

Unit: %

	Taxa bruta de escolarização		Taxa de retenção e desistência no ensino básico				Taxa de transição/conclusão no ensino secundário			Proporção de mulheres no ensino secundário	
	Taxa bruta de pré-escolarização	Ensino básico	Ensino secundário	Total	1.º Ciclo	2.º Ciclo	3.º Ciclo	Total	Cursos gerais/ científico-humanísticos		Cursos tecnológicos / profissionais
Portugal	91,1	109,6	114,7	6,6	3,7	6,7	10,0	84,3	82,0	88,4	49,1
Continente	91,0	109,3	115,0	6,4	3,6	6,7	9,8	84,5	82,1	88,8	49,0
R. A. Madeira	94,2	110,4	110,2	7,2	5,2	6,1	10,3	83,0	82,4	84,1	50,8
Calheta	94,4	115,8	96,7	7,1	5,4	2,8	12,7	87,8	88,8	86,2	56,2
Câmara de Lobos	70,3	94,4	26,8	9,8	7,8	9,8	12,4	80,3	75,0	88,2	53,5
Funchal	129,2	139,8	216,1	6,2	5,0	4,0	9,1	83,1	82,4	84,4	50,3
Machico	93,7	113,6	65,5	10,3	5,9	14,4	12,3	81,7	82,0	81,0	48,2
Ponta do Sol	87,4	96,8	40,0	5,7	3,7	3,4	9,5	85,6	88,5	68,2	59,6
Porto Moniz	81,0	107,8	79,8	5,2	6,3	3,9	4,8	85,2	85,2	//	61,2
Ribeira Brava	81,6	108,3	70,3	10,1	3,9	8,6	17,1	80,9	84,6	72,8	52,9
Santa Cruz	55,2	68,9	21,5	5,6	3,9	5,5	8,1	87,1	82,5	94,6	45,4
Santana	114,7	116,1	114,3	4,1	5,5	3,3	3,2	83,6	82,0	88,3	53,2
São Vicente	98,0	100,7	82,7	9,4	6,4	10,1	12,9	75,8	77,0	73,0	55,4
Porto Santo	82,5	115,0	93,9	8,3	3,6	4,9	16,7	77,7	80,2	63,2	45,6
	Pre-primary crude educational attainment rate	Crude educational attainment rate		Retention and desistance rate at primary and lower secondary education				Transition/ completion rate at upper secondary education			Proportion of women in upper secondary education
		Primary and lower secondary education	Upper secondary education	Total	1st cycle	2nd cycle	Lower secondary education	Total	General courses/ scientific-humanistic	Technological / (Professional) Vocational courses	

© INE, I.P., Portugal, 2017. Informação disponível até 30 de setembro de 2017. Information available till 30th September, 2017.

Fonte: Direção-Geral de Estatísticas da Educação e Ciência - Ministério da Educação e Ministério da Ciência, Tecnologia e Ensino Superior.

Source: Directorate-General for Education and Science Statistics - Ministry of Education and Ministry of Science, Technology and Higher Education.

Nota: A rubrica "taxa bruta de pré-escolarização" só inclui crianças com idade a partir dos 3 anos até à entrada no primeiro ciclo. A rubrica "taxa bruta de escolarização" do básico e secundário refere-se a todas as ofertas de educação e formação do ensino básico e secundário, respetivamente.

Note: The item "pre-primary crude educational attainment rate" only includes children aged 3 and over till the entry in the primary education 1st cycle. The item "crude educational attainment rate" of primary and lower secondary education and upper secondary education refers to all education and training offers in primary and lower secondary education and upper secondary education, respectively.

Para mais informação consulte / For more information see:

<http://www.ine.pt/xurl/ind/0009550>

<http://www.ine.pt/xurl/ind/0009555>

<http://www.ine.pt/xurl/ind/0009534>

<http://www.ine.pt/xurl/ind/0009552>

<http://www.ine.pt/xurl/ind/0009531>

II.2.2 - Indicadores de educação por município, 2015/2016 e 2016/2017

II.2.2 - Education indicators by municipality, 2015/2016 and 2016/2017

	Taxa de escolarização no ensino superior (alunas/os com idade entre 18 e 22 anos)	Proporção de inscritas/os em áreas C&T no ensino superior ⊥	Proporção de mulheres no ensino superior		Diplomadas/os do ensino superior por 1 000 habitantes ⊥	
			Alunas inscritas	Alunas diplomadas ⊥		
			%			N.º
			2016/2017			2015/2016
Portugal	34,3	29,9	53,6	58,7	66,3	
Continente	35,9	30,0	53,5	58,7	69,4	
R. A. Madeira	10,4	21,4	56,9	57,5	19,8	
Calheta	0,0	//	//	//	0,0	
Câmara de Lobos	0,0	//	//	//	0,0	
Funchal	27,5	21,4	56,9	57,5	50,3	
Machico	0,0	//	//	//	0,0	
Ponta do Sol	0,0	//	//	//	0,0	
Porto Moniz	0,0	//	//	//	0,0	
Ribeira Brava	0,0	//	//	//	0,0	
Santa Cruz	0,0	//	//	//	0,0	
Santana	0,0	//	//	//	0,0	
São Vicente	0,0	//	//	//	0,0	
Porto Santo	0,0	//	//	//	0,0	

	Enrolment rate in tertiary education (students aged between 18 and 22 years old)	Proportion of students enrolled in S&T areas of tertiary education ⊥	Proportion of women in tertiary education		Graduates from tertiary education per 1 000 inhabitants ⊥	
			Students enrolled	Graduates ⊥		
			%			No.
			2016/2017			2015/2016

© INE, I.P., Portugal, 2017. Informação disponível até 30 de setembro de 2017. Information available till 30th September, 2017.

Fonte: Direção-Geral de Estatísticas da Educação e Ciência - Ministério da Educação e Ministério da Ciência, Tecnologia e Ensino Superior.

Source: Directorate-General for Education and Science Statistics - Ministry of Education and Ministry of Science, Technology and Higher Education.

Nota: Os dados do indicador "Taxa de escolarização do ensino superior (alunas/os com idade entre 18 e 22 anos)" não incluem as/os alunas/os inscritas/os em mobilidade internacional.

As áreas C&T referem-se às áreas 05 "Ciências naturais, matemática e estatística", 06 "Tecnologias de informação e comunicação (TICs)" e 07 "Engenharia, indústrias transformadoras e construção" da CITE-F 2013.

Os valores das/os alunas/os diplomadas/os do ensino superior incluem apenas os diplomas que conferem nível CITE de ensino superior: excluem 'especializações', 'diplomas de especialização – curso de mestrado' e 'diplomas de especialização – curso de doutoramento'.

Note: Data for the indicator "Enrolment rate in tertiary education (students aged between 18 and 22 years old)" do not include students enrolled in international mobility.

S&T refers to fields 05 "Natural sciences, mathematics and statistics", 06 "Information and Communication Technologies (ICTs)" and 07 "Engineering, manufacturing and construction" of ISCED-F 2013.

The values of graduates only include the diplomas of ISCED tertiary education which grant a graduation, excluding 'post-graduations diplomas', '(Post-Bologna) Specialization Course - Masters' diploma' and '(Post-Bologna) Specialization Course - Doctoral Diploma'.

Para mais informação consulte / For more information see:

<http://www.ine.pt/xurl/ind/0009249>

<http://www.ine.pt/xurl/ind/0009254>

<http://www.ine.pt/xurl/ind/0009267>

<http://www.ine.pt/xurl/ind/0009252>

<http://www.ine.pt/xurl/ind/0009238>

II.2.3 - Estabelecimentos de educação/ensino por município, segundo o nível de ensino e a natureza institucional, 2015/2016

II.2.3 - Educational institutions by municipality, according to the level of education and the nature of the institution, 2015/2016

Unidade: N.º

Unit: No.

	Educação pré-escolar			Ensino básico									Ensino secundário			
				1.º Ciclo			2.º Ciclo			3.º Ciclo						
	Total	Público	Privado	Total	Com menos de 21 alunas/os	Público	Privado	Total	Público	Privado	Total	Público	Privado	Total	Público	Privado
Portugal	6 014	3 702	2 312	4 314	x	3 796	518	1 209	932	277	1 486	1 146	340	963	584	379
Continente	5 670	3 463	2 207	4 055	189	3 566	489	1 142	873	269	1 417	1 083	334	896	542	354
R. A. Madeira	151	97	54	107	3	85	22	32	27	5	34	29	5	27	20	7
Calheta	10	8	2	9	2	8	1	2	2	0	2	2	0	1	1	0
Câmara de Lobos	19	14	5	14	0	14	0	4	4	0	4	4	0	3	3	0
Funchal	60	27	33	38	1	23	15	12	7	5	14	9	5	15	8	7
Machico	11	9	2	7	0	6	1	3	3	0	3	3	0	1	1	0
Ponta do Sol	8	7	1	6	0	6	0	1	1	0	1	1	0	1	1	0
Porto Moniz	2	2	0	2	0	2	0	1	1	0	1	1	0	1	1	0
Ribeira Brava	8	8	0	7	0	7	0	2	2	0	2	2	0	1	1	0
Santa Cruz	17	9	8	11	0	8	3	3	3	0	3	3	0	1	1	0
Santana	7	6	1	6	0	5	1	2	2	0	2	2	0	1	1	0
São Vicente	5	4	1	4	0	4	0	1	1	0	1	1	0	1	1	0
Porto Santo	4	3	1	3	0	2	1	1	1	0	1	1	0	1	1	0

	Pre-primary education			Primary education						Secondary education					
				1st cycle			2nd cycle			Lower			Upper		
	Total	Public	Private	Total	With less than 21 students	Public	Private	Total	Public	Private	Total	Public	Private	Total	Public

© INE, I.P., Portugal, 2017. Informação disponível até 30 de setembro de 2017. Information available till 30th September, 2017.

Fonte: Direção-Geral de Estatísticas da Educação e Ciência - Ministério da Educação e Ministério da Ciência, Tecnologia e Ensino Superior. Direção-Geral de Estatísticas da Educação e Ciência - Ministério da Educação e Ministério da Ciência, Tecnologia e Ensino Superior. OSERAM - Observatório do Sistema Educativo da Região Autónoma da Madeira.

Source: Directorate-General for Education and Science Statistics - Ministry of Education and Ministry of Science, Technology and Higher Education. Directorate-General for Education and Science Statistics - Ministry of Education and Ministry of Science, Technology and Higher Education. OSERAM - Education System Observatory of the Autonomous Region of Madeira.

Nota: O mesmo estabelecimento é contado tantas vezes quantos os graus de ensino que ministra. A educação pré-escolar não inclui os Centros de Animação Infantil e Comunitários nem a Educação pré-escolar itinerante. No 2º ciclo, estão incluídos os estabelecimentos de Ensino Básico Mediatizado. Os estabelecimentos que ministram cursos de educação e formação estão incluídos nos níveis de ensino equivalentes.

Os valores referentes ao número de estabelecimentos do 1º ciclo do ensino básico com menos de 21alunas/os dizem respeito apenas aos estabelecimentos de ensino onde é ministrado exclusivamente o 1º ciclo do ensino básico regular.

Este quadro contempla apenas informação relativa a estabelecimentos de educação e ensino tutelados pelo Ministério da Educação.

Note: One institution is counted as many times as the education levels it offers. The pre-primary education does not include child and communitarian animation centres as well as the itinerant pre-primary education. The primary education 2nd cycle includes the Mediated Basic Education institutions. The education and training courses are included in the respective level of education.

Data regarding the number of institutions of primary education 1st cycle with less than 21 students refers to educational institutions where the regular education of the 1st cycle is exclusively provided.

This table only comprises data concerning educational institutions under the tutelage of the Ministry of Education.

Para mais informação consulte / For more information see:

<http://www.ine.pt/xurl/ind/0009558>

<http://www.ine.pt/xurl/ind/0009542>

II.2.4 - Estabelecimentos privados de educação/ensino por município, segundo o nível de ensino e a natureza institucional, 2015/2016

II.2.4 - Private educational institutions by municipality, according to the level of education and the nature of the institution, 2015/2016

Unidade: N.º

Unit: No.

	<u>Educação pré-escolar</u>		<u>Ensino básico</u>						<u>Ensino secundário</u>	
	Depen- dente do Estado	Indepen- dente do Estado	1.º Ciclo		2.º Ciclo		3.º Ciclo		Depen- dente do Estado	Indepen- dente do Estado
			Depen- dente do Estado	Indepen- dente do Estado	Depen- dente do Estado	Indepen- dente do Estado	Depen- dente do Estado	Indepen- dente do Estado		
Portugal	1 381	931	80	438	93	184	95	245	64	315
Continente	1 280	927	59	430	88	181	90	244	57	297
R. A. Madeira	53	1	21	1	5	0	5	0	7	0
Calheta	2	0	1	0	0	0	0	0	0	0
Câmara de Lobos	5	0	0	0	0	0	0	0	0	0
Funchal	32	1	14	1	5	0	5	0	7	0
Machico	2	0	1	0	0	0	0	0	0	0
Ponta do Sol	1	0	0	0	0	0	0	0	0	0
Porto Moniz	0	0	0	0	0	0	0	0	0	0
Ribeira Brava	0	0	0	0	0	0	0	0	0	0
Santa Cruz	8	0	3	0	0	0	0	0	0	0
Santana	1	0	1	0	0	0	0	0	0	0
São Vicente	1	0	0	0	0	0	0	0	0	0
Porto Santo	1	0	1	0	0	0	0	0	0	0

	<u>Pre-primary education</u>		<u>Primary education</u>				<u>Secondary education</u>			
	Dependent on the State	Independent from the State	1st cycle		2nd cycle		Lower		Upper	
			Dependent on the State	Independent from the State	Dependent on the State	Independent from the State	Dependent on the State	Independent from the State	Dependent on the State	Independent from the State

© INE, I.P., Portugal, 2017. Informação disponível até 30 de setembro de 2017. Information available till 30th September, 2017.

Fonte: Direção-Geral de Estatísticas da Educação e Ciência - Ministério da Educação e Ministério da Ciência, Tecnologia e Ensino Superior.

Source: Directorate-General for Education and Science Statistics - Ministry of Education and Ministry of Science, Technology and Higher Education.

Nota: O mesmo estabelecimento é contado tantas vezes quantos os graus de ensino que ministra. A educação pré-escolar não inclui os Centros de Animação Infantil e Comunitários nem a Educação pré-escolar itinerante. No 2º ciclo, estão incluídos os estabelecimentos de Ensino Básico Mediatizado. Os estabelecimentos que ministram cursos de educação e formação estão incluídos nos níveis de ensino equivalentes.

Os valores referentes ao número de estabelecimentos do 1º ciclo do ensino básico com menos de 21 alunos/os dizem respeito apenas aos estabelecimentos de ensino onde é ministrado exclusivamente o 1º ciclo do ensino básico regular.

Este quadro contempla apenas informação relativa a estabelecimentos de educação e ensino tutelados pelo Ministério da Educação.

Note: One institution is counted as many times as the education levels it offers. The pre-primary education does not include child and communitarian animation centres as well as the itinerant pre-primary education. The primary education 2nd cycle includes the Mediated Basic Education institutions. The education and training courses are included in the respective level of education.

Data regarding the number of institutions of the primary education 1st cycle with less than 21 students refers to educational institutions where primary education 1st cycle (of regular education) is exclusively provided.

This table only comprises data concerning educational institutions under the tutelage of the Ministry of Education.

II.2.5 - Alunas/os matriculadas/os por município, segundo o nível de ensino e a natureza institucional do estabelecimento, 2015/2016 (continua)

II.2.5 - Students enrolled (in institutions) by municipality, according to the level of education and the nature of the institution, 2015/2016 (to be continued)

Unidade: N.º

Unit: No.

	Educação pré-escolar			Ensino básico								
				1.º Ciclo			2.º Ciclo			3.º Ciclo		
	Total	Público	Privado	Total	Público	Privado	Total	Público	Privado	Total	Público	Privado
Portugal	259 850	137 573	122 277	408 041	357 232	50 809	230 842	198 871	31 971	374 514	323 435	51 079
Continente	246 178	128 953	117 225	384 593	337 192	47 401	217 423	186 399	31 024	353 162	303 550	49 612
R. A. Madeira	6 331	3 694	2 637	11 179	8 663	2 516	6 226	5 439	787	10 923	9 821	1 102
Calheta	236	185	51	513	467	46	234	234	0	416	416	0
Câmara de Lobos	760	543	217	1 597	1 597	0	857	857	0	1 437	1 437	0
Funchal	3 235	1 348	1 887	5 203	3 203	2 000	2 914	2 127	787	5 246	4 144	1 102
Machico	428	341	87	806	712	94	499	499	0	889	889	0
Ponta do Sol	202	197	5	326	326	0	203	203	0	355	355	0
Porto Moniz	47	47	0	79	79	0	51	51	0	63	63	0
Ribeira Brava	275	275	0	534	534	0	372	372	0	626	626	0
Santa Cruz	791	451	340	1 411	1 169	242	762	762	0	1 335	1 335	0
Santana	133	115	18	292	258	34	123	123	0	213	213	0
São Vicente	97	89	8	173	173	0	108	108	0	155	155	0
Porto Santo	127	103	24	245	145	100	103	103	0	188	188	0
	Pre-primary education			Primary education						Lower secondary education		
				1st cycle			2nd cycle					
	Total	Public	Private	Total	Public	Private	Total	Public	Private	Total	Public	Private

© INE, I.P., Portugal, 2017. Informação disponível até 30 de setembro de 2017. Information available till 30th September, 2017.

Fonte: Direção-Geral de Estatísticas da Educação e Ciência - Ministério da Educação e Ministério da Ciência, Tecnologia e Ensino Superior.

Source: Directorate-General for Education and Science Statistics - Ministry of Education and Ministry of Science, Technology and Higher Education.

Para mais informação consulte / For more information see:

<http://www.ine.pt/xurl/ind/0009518>

II.2.5 - Alunas/os matriculadas/os por município, segundo o nível de ensino e a natureza institucional do estabelecimento, 2015/2016 (continuação)

II.2.5 - Students enrolled (in institutions) by municipality, according to the level of education and the nature of the institution, 2015/2016 (continued)

Unidade: N.º

Unit: No.

	<u>Ensino secundário</u>			<u>Ensino pós-secundário não superior</u>		
	Total	Público	Privado	Total	Público	Privado
Portugal	391 538	307 984	83 554	6 299	6 137	162
Continente	369 982	291 082	78 900	6 272	6 133	139
R. A. Madeira	10 951	9 048	1 903	27	4	23
Calheta	386	386	0	0	0	0
Câmara de Lobos	456	456	0	0	0	0
Funchal	8 007	6 104	1 903	27	4	23
Machico	542	542	0	0	0	0
Ponta do Sol	161	161	0	0	0	0
Porto Moniz	67	67	0	0	0	0
Ribeira Brava	376	376	0	0	0	0
Santa Cruz	359	359	0	0	0	0
Santana	280	280	0	0	0	0
São Vicente	148	148	0	0	0	0
Porto Santo	169	169	0	0	0	0
	<u>Upper secondary education</u>			<u>Post-secondary non-tertiary education</u>		
	Total	Public	Private	Total	Public	Private

© INE, I.P., Portugal, 2017. Informação disponível até 30 de setembro de 2017. Information available till 30th September, 2017.

Fonte: Direção-Geral de Estatísticas da Educação e Ciência - Ministério da Educação e Ministério da Ciência, Tecnologia e Ensino Superior.

Source: Directorate-General for Education and Science Statistics - Ministry of Education and Ministry of Science, Technology and Higher Education.

Nota: O ensino pós-secundário não superior, inclui alunas/os inscritas/os ou matriculadas/os em cursos ministrados em estabelecimentos de ensino superior e não superior.

Note: Post-secondary non-tertiary education includes students enrolled in tertiary and non-tertiary institutions.

Para mais informação consulte / For more information see:

<http://www.ine.pt/xurl/ind/0009518>

II.2.6 - Alunas/os matriculadas/os no ensino privado por município, segundo o nível de ensino e a natureza institucional do estabelecimento, 2015/2016

II.2.6 - Students enrolled in private education by municipality, according to the level of education and the nature of the institution, 2015/2016

Unidade: N.º

Unit: No.

	<u>Educação pré-escolar</u>		<u>Ensino básico</u>						<u>Ensino secundário</u>	
	Depen- dente do Estado	Indepen- dente do Estado	1.º Ciclo		2.º Ciclo		3.º Ciclo		Depen- dente do Estado	Indepen- dente do Estado
			Depen- dente do Estado	Indepen- dente do Estado	Depen- dente do Estado	Indepen- dente do Estado	Depen- dente do Estado	Indepen- dente do Estado		
Portugal	80 111	42 166	9 371	41 438	15 718	16 253	24 522	26 557	18 062	65 492
Continente	75 564	41 661	6 870	40 531	14 931	16 093	23 420	26 192	16 159	62 741
R. A. Madeira	2 632	5	2 501	15	787	0	1 102	0	1 903	0
Calheta	51	0	46	0	0	0	0	0	0	0
Câmara de Lobos	217	0	0	0	0	0	0	0	0	0
Funchal	1 882	5	1 985	15	787	0	1 102	0	1 903	0
Machico	87	0	94	0	0	0	0	0	0	0
Ponta do Sol	5	0	0	0	0	0	0	0	0	0
Porto Moniz	0	0	0	0	0	0	0	0	0	0
Ribeira Brava	0	0	0	0	0	0	0	0	0	0
Santa Cruz	340	0	242	0	0	0	0	0	0	0
Santana	18	0	34	0	0	0	0	0	0	0
São Vicente	8	0	0	0	0	0	0	0	0	0
Porto Santo	24	0	100	0	0	0	0	0	0	0
	<u>Pre-primary education</u>		<u>Primary education</u>				<u>Secondary education</u>			
	Dependent on the State	Independent from the State	1st cycle		2nd cycle		Lower		Upper	
			Dependent on the State	Independent from the State	Dependent on the State	Independent from the State	Dependent on the State	Independent from the State	Dependent on the State	Independent from the State

© INE, I.P., Portugal, 2017. Informação disponível até 30 de setembro de 2017. Information available till 30th September, 2017.

Fonte: Direção-Geral de Estatísticas da Educação e Ciência - Ministério da Educação e Ministério da Ciência, Tecnologia e Ensino Superior.

Source: Directorate-General for Education and Science Statistics - Ministry of Education and Ministry of Science, Technology and Higher Education.

Para mais informação consulte / For more information see:

<http://www.ine.pt/xurl/ind/0009518>

II.2.7 - Alunas/os matriculadas/os em ofertas de educação/formação orientadas para jovens, por município, segundo o nível de ensino e a natureza institucional do estabelecimento, 2015/2016 (continua)

II.2.7 - Students enrolled in youth oriented education/training offers by municipality, according to the level of education and the nature of the institution, 2015/2016 (to be continued)

Unidade: N.º

Unit: No.

	<u>Educação pré-escolar</u>			<u>Ensino básico</u>								
				1.º Ciclo			2.º Ciclo			3.º Ciclo		
	Total	Público	Privado	Total	Público	Privado	Total	Público	Privado	Total	Público	Privado
Portugal	259 850	137 573	122 277	405 201	354 407	50 794	224 147	192 390	31 757	356 674	307 161	49 513
Continente	246 178	128 953	117 225	382 545	335 159	47 386	211 889	181 078	30 811	336 719	288 399	48 320
R. A. Madeira	6 331	3 694	2 637	10 633	8 117	2 516	5 979	5 193	786	10 143	9 053	1 090
Calheta	236	185	51	427	381	46	234	234	0	377	377	0
Câmara de Lobos	760	543	217	1 362	1 362	0	835	835	0	1 360	1 360	0
Funchal	3 235	1 348	1 887	5 122	3 122	2 000	2 737	1 951	786	4 806	3 716	1 090
Machico	428	341	87	776	682	94	485	485	0	807	807	0
Ponta do Sol	202	197	5	326	326	0	203	203	0	355	355	0
Porto Moniz	47	47	0	79	79	0	51	51	0	63	63	0
Ribeira Brava	275	275	0	534	534	0	372	372	0	626	626	0
Santa Cruz	791	451	340	1 411	1 169	242	728	728	0	1 204	1 204	0
Santana	133	115	18	199	165	34	123	123	0	207	207	0
São Vicente	97	89	8	173	173	0	108	108	0	155	155	0
Porto Santo	127	103	24	224	124	100	103	103	0	183	183	0
	<u>Pre-primary education</u>			<u>Primary education</u>						<u>Lower secondary education</u>		
				1st cycle			2nd cycle					
	Total	Public	Private	Total	Public	Private	Total	Public	Private	Total	Public	Private

© INE, I.P., Portugal, 2017. Informação disponível até 30 de setembro de 2017. Information available till 30th September, 2017.

Fonte: Direção-Geral de Estatísticas da Educação e Ciência - Ministério da Educação e Ministério da Ciência, Tecnologia e Ensino Superior.

Source: Directorate-General for Education and Science Statistics - Ministry of Education and Ministry of Science, Technology and Higher Education.

Para mais informação consulte / For more information see:

<http://www.ine.pt/xurl/ind/0009535>

II.2.7 - Alunas/os matriculadas/os em ofertas de educação/formação orientadas para jovens, por município, segundo o nível de ensino e a natureza institucional do estabelecimento, 2015/2016 (continuação)

II.2.7 - Students enrolled in youth oriented education/training offers by municipality, according to the level of education and the nature of the institution, 2015/2016 (continued)

Unidade: N.º

Unit: No.

	<u>Ensino secundário</u>			<u>Ensino pós-secundário não superior</u>		
	Total	Público	Privado	Total	Público	Privado
Portugal	356 868	279 112	77 756	6 299	6 137	162
Continente	338 039	264 199	73 840	6 272	6 133	139
R. A. Madeira	9 564	7 685	1 879	27	4	23
Calheta	246	246	0	0	0	0
Câmara de Lobos	342	342	0	0	0	0
Funchal	7 298	5 419	1 879	27	4	23
Machico	454	454	0	0	0	0
Ponta do Sol	161	161	0	0	0	0
Porto Moniz	54	54	0	0	0	0
Ribeira Brava	316	316	0	0	0	0
Santa Cruz	194	194	0	0	0	0
Santana	232	232	0	0	0	0
São Vicente	124	124	0	0	0	0
Porto Santo	143	143	0	0	0	0
	<u>Upper secondary education</u>			<u>Post-secondary non-tertiary education</u>		
	Total	Public	Private	Total	Public	Private

© INE, I.P., Portugal, 2017. Informação disponível até 30 de setembro de 2017. Information available till 30th September, 2017.

Fonte: Direção-Geral de Estatísticas da Educação e Ciência - Ministério da Educação e Ministério da Ciência, Tecnologia e Ensino Superior.

Source: Directorate-General for Education and Science Statistics - Ministry of Education and Ministry of Science, Technology and Higher Education.

Nota: O ensino pós-secundário não superior inclui alunas/os inscritas/os ou matriculadas/os em cursos ministrados em estabelecimentos de ensino superior e não superior.

Note: Post-secondary non-tertiary education includes students enrolled in tertiary and non-tertiary institutions.

Para mais informação consulte / For more information see:

<http://www.ine.pt/xurl/ind/0009535>

II.2.8 - Alunas/os matriculadas/os em ofertas de educação/formação orientadas para adultas/os, por município, segundo o nível de ensino e a natureza institucional do estabelecimento, 2015/2016

II.2.8 - Students enrolled in adult oriented education/training offers by municipality, according to the level of education and the nature of the institution, 2015/2016

Unidade: N.º

Unit: No.

	<u>Ensino básico</u>									<u>Ensino secundário</u>		
	1.º Ciclo			2.º Ciclo			3.º Ciclo			Total	Público	Privado
	Total	Público	Privado	Total	Público	Privado	Total	Público	Privado			
Portugal	2 840	2 825	15	6 695	6 481	214	17 840	16 274	1 566	34 670	28 872	5 798
Continente	2 048	2 033	15	5 534	5 321	213	16 443	15 151	1 292	31 943	26 883	5 060
R. A. Madeira	546	546	0	247	246	1	780	768	12	1 387	1 363	24
Calheta	86	86	0	0	0	0	39	39	0	140	140	0
Câmara de Lobos	235	235	0	22	22	0	77	77	0	114	114	0
Funchal	81	81	0	177	176	1	440	428	12	709	685	24
Machico	30	30	0	14	14	0	82	82	0	88	88	0
Ponta do Sol	0	0	0	0	0	0	0	0	0	0	0	0
Porto Moniz	0	0	0	0	0	0	0	0	0	13	13	0
Ribeira Brava	0	0	0	0	0	0	0	0	0	60	60	0
Santa Cruz	0	0	0	34	34	0	131	131	0	165	165	0
Santana	93	93	0	0	0	0	6	6	0	48	48	0
São Vicente	0	0	0	0	0	0	0	0	0	24	24	0
Porto Santo	21	21	0	0	0	0	5	5	0	26	26	0

	<u>Primary education</u>						<u>Secondary education</u>					
	1st cycle			2nd cycle			Low er			Upper		
	Total	Public	Private	Total	Public	Private	Total	Public	Private	Total	Public	Private

© INE, I.P., Portugal, 2017. Informação disponível até 30 de setembro de 2017. Information available till 30th September, 2017.

Fonte: Direção-Geral de Estatísticas da Educação e Ciência - Ministério da Educação e Ministério da Ciência, Tecnologia e Ensino Superior.

Source: Directorate-General for Education and Science Statistics - Ministry of Education and Ministry of Science, Technology and Higher Education.

Para mais informação consulte / For more information see:

<http://www.ine.pt/xurl/ind/0009561>

II.2.9 - Alunas/os matriculadas/os no ensino básico em ofertas de educação/formação orientadas para jovens, por município, segundo a oferta, 2015/2016

II.2.9 - Students enrolled in youth oriented primary and lower secondary education/training offers by municipality, according to the educational offer, 2015/2016

Unidade: N.º

Unit: No.

	<u>Ensino básico</u>											
	1.º Ciclo			2.º Ciclo				3.º Ciclo				
	Total	das quais		Total	das quais			Total	das quais			
		Ensino regular	Ensino artístico		Ensino regular	Ensino artístico	Cursos de educação e formação		Ensino regular	Ensino artístico	Cursos profissionais	Cursos de educação e formação
Portugal	405 201	404 124	303	224 147	219 349	1 029	66	356 674	324 300	1 181	230	2 433
Continente	382 545	382 014	303	211 889	207 952	1 029	13	336 719	307 466	1 181	223	497
R. A. Madeira	10 633	10 633	0	5 979	5 660	0	53	10 143	8 688	0	7	825
Calheta	427	427	0	234	215	0	0	377	299	0	0	34
Câmara de Lobos	1 362	1 362	0	835	681	0	40	1 360	1 057	0	0	160
Funchal	5 122	5 122	0	2 737	2 654	0	0	4 806	4 186	0	7	329
Machico	776	776	0	485	480	0	0	807	691	0	0	65
Ponta do Sol	326	326	0	203	203	0	0	355	295	0	0	45
Porto Moniz	79	79	0	51	51	0	0	63	63	0	0	0
Ribeira Brava	534	534	0	372	360	0	0	626	543	0	0	83
Santa Cruz	1 411	1 411	0	728	691	0	13	1 204	1 067	0	0	71
Santana	199	199	0	123	123	0	0	207	187	0	0	11
São Vicente	173	173	0	108	99	0	0	155	132	0	0	12
Porto Santo	224	224	0	103	103	0	0	183	168	0	0	15

	<u>Primary education</u>						<u>Lower secondary education</u>				
	1st cycle			2nd cycle			Total	of w hich			
	Total	of w hich		Total	of w hich			Education and training courses	Total	of w hich	
		Regular education	Artistic education		Regular education	Artistic education	Regular education			Artistic education	Vocational courses

© INE, I.P., Portugal, 2017. Informação disponível até 30 de setembro de 2017. Information available till 30th September, 2017.

Fonte: Direção-Geral de Estatísticas da Educação e Ciência - Ministério da Educação e Ministério da Ciência, Tecnologia e Ensino Superior.

Source: Directorate-General for Education and Science Statistics - Ministry of Education and Ministry of Science, Technology and Higher Education.

Para mais informação consulte / For more information see:

<http://www.ine.pt/xurl/ind/0009565>

II.2.10 - Alunas/os matriculadas/os no ensino básico público em ofertas de educação/formação orientadas para jovens, por município, segundo a oferta 2015/2016

II.2.10 - Students enrolled in youth oriented public primary and lower secondary education/training offers by municipality, according to the educational offer, 2015/2016

Unidade: N.º

Unit: No.

	<u>Ensino básico público</u>											
	1.º Ciclo			2.º Ciclo				3.º Ciclo				
	Total	das quais		Total	das quais			Total	das quais			
		Ensino regular	Ensino artístico		Ensino regular	Ensino artístico	Cursos de educação e formação		Ensino regular	Ensino artístico	Cursos profissionais	Cursos de educação e formação
Portugal	354 407	353 333	303	192 390	188 344	471	66	307 161	281 715	629	7	2 246
Continente	335 159	334 631	303	181 078	177 893	471	13	288 399	266 074	629	0	310
R. A. Madeira	8 117	8 117	0	5 193	4 874	0	53	9 053	7 598	0	7	825
Calheta	381	381	0	234	215	0	0	377	299	0	0	34
Câmara de Lobos	1 362	1 362	0	835	681	0	40	1 360	1 057	0	0	160
Funchal	3 122	3 122	0	1 951	1 868	0	0	3 716	3 096	0	7	329
Machico	682	682	0	485	480	0	0	807	691	0	0	65
Ponta do Sol	326	326	0	203	203	0	0	355	295	0	0	45
Porto Moniz	79	79	0	51	51	0	0	63	63	0	0	0
Ribeira Brava	534	534	0	372	360	0	0	626	543	0	0	83
Santa Cruz	1 169	1 169	0	728	691	0	13	1 204	1 067	0	0	71
Santana	165	165	0	123	123	0	0	207	187	0	0	11
São Vicente	173	173	0	108	99	0	0	155	132	0	0	12
Porto Santo	124	124	0	103	103	0	0	183	168	0	0	15
	<u>Public primary education</u>							<u>Public lower secondary education</u>				
	1st cycle			2nd cycle								
	Total	of w hich		Total	of w hich			Total	of w hich			
		Regular education	Artistic education		Regular education	Artistic education	Education and training courses		Regular education	Artistic education	Vocational courses	Education and training courses

© INE, I.P., Portugal, 2017. Informação disponível até 30 de setembro de 2017. Information available till 30th September, 2017.

Fonte: Direção-Geral de Estatísticas da Educação e Ciência - Ministério da Educação e Ministério da Ciência, Tecnologia e Ensino Superior.

Source: Directorate-General for Education and Science Statistics - Ministry of Education and Ministry of Science, Technology and Higher Education.

Para mais informação consulte / For more information see:

<http://www.ine.pt/xurl/ind/0009566>

II.2.11 - Alunas/os matriculadas/os no ensino secundário em ofertas de educação/formação orientadas para jovens, por município, segundo a oferta 2015/2016

II.2.11 - Students enrolled in youth oriented upper secondary education/training offers by municipality, according to the educational offer, 2015/2016

Unidade: N.º

Unit: No.

	<u>Ensino secundário</u>							
	Total	das quais						
		Ensino regular			Ensino artístico	Cursos profissionais	Cursos de aprendizagem	Cursos de educação e formação
		Total	Cursos gerais/científico-humanísticos	Cursos tecnológicos				
Portugal	356 868	210 259	206 346	3 913	2 454	112 395	26 010	506
Continente	338 039	199 095	195 182	3 913	2 454	105 654	25 545	47
R. A. Madeira	9 564	5 829	5 829	0	0	3 206	70	459
Calheta	246	152	152	0	0	94	0	0
Câmara de Lobos	342	152	152	0	0	102	0	88
Funchal	7 298	4 321	4 321	0	0	2 580	70	327
Machico	454	328	328	0	0	126	0	0
Ponta do Sol	161	131	131	0	0	22	0	8
Porto Moniz	54	54	54	0	0	0	0	0
Ribeira Brava	316	201	201	0	0	92	0	23
Santa Cruz	194	120	120	0	0	74	0	0
Santana	232	172	172	0	0	60	0	0
São Vicente	124	87	87	0	0	37	0	0
Porto Santo	143	111	111	0	0	19	0	13
	<u>Upper secondary education</u>							
	Total	of w hich						
		Regular education			Artistic education	Vocational courses	Apprenticeship courses	Education and training courses
		Total	General courses/scientific-humanistic	Technological courses				

© INE, I.P., Portugal, 2017. Informação disponível até 30 de setembro de 2017. Information available till 30th September, 2017.

Fonte: Direção-Geral de Estatísticas da Educação e Ciência - Ministério da Educação e Ministério da Ciência, Tecnologia e Ensino Superior.

Source: Directorate-General for Education and Science Statistics - Ministry of Education and Ministry of Science, Technology and Higher Education.

Para mais informação consulte / For more information see:

<http://www.ine.pt/xurl/ind/0009567>

II.2.12 - Alunas/os matriculadas/os no ensino secundário público em ofertas de educação/formação orientadas para jovens, por município, segundo a oferta 2015/2016

II.2.12 - Students enrolled in youth oriented public upper secondary education/training offers by municipality, according to the educational offer, 2015/2016

Unidade: N.º

Unit: No.

	<u>Ensino secundário público</u>							
	Total	das quais						
		Ensino regular			Ensino artístico	Cursos profissionais	Cursos de aprendizagem	Cursos de educação e formação
		Total	Cursos gerais/científico-humanísticos	Cursos tecnológicos				
Portugal	279 112	181 208	181 208	0	2 360	65 550	26 010	449
Continente	264 199	170 532	170 532	0	2 360	62 193	25 545	34
R. A. Madeira	7 685	5 445	5 445	0	0	1 755	70	415
Calheta	246	152	152	0	0	94	0	0
Câmara de Lobos	342	152	152	0	0	102	0	88
Funchal	5 419	3 937	3 937	0	0	1 129	70	283
Machico	454	328	328	0	0	126	0	0
Ponta do Sol	161	131	131	0	0	22	0	8
Porto Moniz	54	54	54	0	0	0	0	0
Ribeira Brava	316	201	201	0	0	92	0	23
Santa Cruz	194	120	120	0	0	74	0	0
Santana	232	172	172	0	0	60	0	0
São Vicente	124	87	87	0	0	37	0	0
Porto Santo	143	111	111	0	0	19	0	13
	<u>Public upper secondary education</u>							
	Total	of which						
		Regular education			Artistic education	Vocational courses	Apprenticeship courses	Education and training courses
		Total	General courses/scientific-humanistic	Technological courses				

© INE, I.P., Portugal, 2017. Informação disponível até 30 de setembro de 2017. Information available till 30th September, 2017.

Fonte: Direção-Geral de Estatísticas da Educação e Ciência - Ministério da Educação e Ministério da Ciência, Tecnologia e Ensino Superior.

Source: Directorate-General for Education and Science Statistics - Ministry of Education and Ministry of Science, Technology and Higher Education.

Nota: No ensino público, os Cursos Tecnológicos têm vindo a ser progressivamente substituídos por Cursos Profissionais.

Note: In the public education, Technological Courses have increasingly been replaced by Professional Courses.

Para mais informação consulte / For more information see:

<http://www.ine.pt/xurl/ind/0009568>

II.2.13 - Alunas/os matriculadas/os em ofertas de educação/formação orientadas para adultas/os, por município, segundo o nível de ensino e a oferta 2015/2016 (continua)

II.2.13 - Students enrolled in adult oriented education/training offers by municipality, according to the level of education and the educational offer, 2015/2016 (to be continued)

Unidade: N.º

Unit: No.

	<u>Ensino básico</u>							
	1.º Ciclo				2.º Ciclo			
	Total	das quais			Total	das quais		
		Ensino recorrente	Cursos de Educação e Formação de Adultos	Sistema de Reconhecimento, Validação e Certificação de Competências		Ensino recorrente	Cursos de Educação e Formação de Adultos	Sistema de Reconhecimento, Validação e Certificação de Competências
Portugal	2 840	565	2 004	260	6 695	16	5 276	1 330
Continente	2 048	0	1 995	42	5 534	0	5 068	439
R. A. Madeira	546	546	0	0	247	0	191	10
Calheta	86	86	0	0	0	0	0	0
Câmara de Lobos	235	235	0	0	22	0	22	0
Funchal	81	81	0	0	177	0	121	10
Machico	30	30	0	0	14	0	14	0
Ponta do Sol	0	0	0	0	0	0	0	0
Porto Moniz	0	0	0	0	0	0	0	0
Ribeira Brava	0	0	0	0	0	0	0	0
Santa Cruz	0	0	0	0	34	0	34	0
Santana	93	93	0	0	0	0	0	0
São Vicente	0	0	0	0	0	0	0	0
Porto Santo	21	21	0	0	0	0	0	0

	<u>Primary education</u>							
	1st cycle				2nd cycle			
	Total	of which			Total	of which		
		Recurrent education	Adult Education and Training Courses	Procedure of Recognition, Validation and Certification of Competences		Recurrent education	Adult Education and Training Courses	Procedure of Recognition, Validation and Certification of Competences

© INE, I.P., Portugal, 2017. Informação disponível até 30 de setembro de 2017. Information available till 30th September, 2017.

Fonte: Direção-Geral de Estatísticas da Educação e Ciência - Ministério da Educação e Ministério da Ciência, Tecnologia e Ensino Superior.

Source: Directorate-General for Education and Science Statistics - Ministry of Education and Ministry of Science, Technology and Higher Education.

Para mais informação consulte / For more information see:

<http://www.ine.pt/xurl/ind/0009562>

II.2.13 - Alunas/os matriculadas/os em ofertas de educação/formação orientadas para adultas/os, por município, segundo o nível de ensino e a oferta 2015/2016 (continuação)

II.2.13 - Students enrolled in adult oriented education/training offers by municipality, according to the level of education and the educational offer, 2015/2016 (continued)

Unidade: N.º

Unit: No.

	<u>Ensino básico</u>				<u>Ensino secundário</u>			
	3.º Ciclo							
	Total	das quais			Total	das quais		
		Ensino recorrente	Cursos de Educação e Formação de Adultos	Sistema de Reconhecimento, Validação e Certificação de Competências		Ensino recorrente	Cursos de Educação e Formação de Adultos	Sistema de Reconhecimento, Validação e Certificação de Competências
Portugal	17 840	250	13 105	4 418	34 670	8 530	19 612	6 280
Continente	16 443	229	12 124	4 069	31 943	8 349	17 582	5 947
R. A. Madeira	780	0	686	48	1 387	0	1 170	34
Calheta	39	0	39	0	140	0	54	0
Câmara de Lobos	77	0	77	0	114	0	75	0
Funchal	440	0	346	48	709	0	662	34
Machico	82	0	82	0	88	0	88	0
Ponta do Sol	0	0	0	0	0	0	0	0
Porto Moniz	0	0	0	0	13	0	0	0
Ribeira Brava	0	0	0	0	60	0	45	0
Santa Cruz	131	0	131	0	165	0	165	0
Santana	6	0	6	0	48	0	31	0
São Vicente	0	0	0	0	24	0	24	0
Porto Santo	5	0	5	0	26	0	26	0

	<u>Secondary education</u>						
	Lower				Upper		
	Total	of which			Total	of which	
		Recurrent education	Adult Education and Training Courses	Procedure of Recognition, Validation and Certification of Competences		Recurrent education	Adult Education and Training Courses

© INE, I.P., Portugal, 2017. Informação disponível até 30 de setembro de 2017. Information available till 30th September, 2017.

Fonte: Direção-Geral de Estatísticas da Educação e Ciência - Ministério da Educação e Ministério da Ciência, Tecnologia e Ensino Superior.

Source: Directorate-General for Education and Science Statistics - Ministry of Education and Ministry of Science, Technology and Higher Education.

Para mais informação consulte / For more information see:

<http://www.ine.pt/xurl/ind/0009562>

II.2.14 - Alunas/os matriculadas/os no ensino público em ofertas de educação/formação orientadas para adultas/os, por município, segundo o nível de ensino e a oferta 2015/2016 (continua)

II.2.14 - Students enrolled in adult oriented public education/training offers by municipality, according to the level of education and the educational offer, 2015/2016 (to be continued)

Unidade: N.º

Unit: No.

	<u>Ensino básico público</u>							
	1.º Ciclo				2.º Ciclo			
	Total	das quais			Total	das quais		
		Ensino recorrente	Cursos de Educação e Formação de Adultos	Sistema de Reconhecimento, Validação e Certificação de Competências		Ensino recorrente	Cursos de Educação e Formação de Adultos	Sistema de Reconhecimento, Validação e Certificação de Competências
Portugal	2 825	565	2 004	245	6 481	16	5 276	1 116
Continente	2 033	0	1 995	27	5 321	0	5 068	226
R. A. Madeira	546	546	0	0	246	0	191	9
Calheta	86	86	0	0	0	0	0	0
Câmara de Lobos	235	235	0	0	22	0	22	0
Funchal	81	81	0	0	176	0	121	9
Machico	30	30	0	0	14	0	14	0
Ponta do Sol	0	0	0	0	0	0	0	0
Porto Moniz	0	0	0	0	0	0	0	0
Ribeira Brava	0	0	0	0	0	0	0	0
Santa Cruz	0	0	0	0	34	0	34	0
Santana	93	93	0	0	0	0	0	0
São Vicente	0	0	0	0	0	0	0	0
Porto Santo	21	21	0	0	0	0	0	0

	<u>Public primary education</u>							
	1st cycle				2nd cycle			
	Total	of which			Total	of which		
		Recurrent education	Adult Education and Training Courses	Procedure of Recognition, Validation and Certification of Competences		Recurrent education	Adult Education and Training Courses	Procedure of Recognition, Validation and Certification of Competences

© INE, I.P., Portugal, 2017. Informação disponível até 30 de setembro de 2017. Information available till 30th September, 2017.

Fonte: Direção-Geral de Estatísticas da Educação e Ciência - Ministério da Educação e Ministério da Ciência, Tecnologia e Ensino Superior.

Source: Directorate-General for Education and Science Statistics - Ministry of Education and Ministry of Science, Technology and Higher Education.

Para mais informação consulte / For more information see:

<http://www.ine.pt/xurl/ind/0009563>

II.2.14 - Alunas/os matriculadas/os no ensino público em ofertas de educação/formação orientadas para adultas/os, por município, segundo o nível de ensino e a oferta 2015/2016 (continuação)

II.2.14 - Students enrolled in adult oriented public education/training offers by municipality, according to the level of education and the educational offer, 2015/2016 (continued)

Unidade: N.º

Unit: No.

	<u>Ensino básico público</u>				<u>Ensino secundário público</u>			
	3.º Ciclo							
	Total	das quais			Total	das quais		
		Ensino recorrente	Cursos de Educação e Formação de Adultos	Sistema de Reconhecimento, Validação e Certificação de Competências		Ensino recorrente	Cursos de Educação e Formação de Adultos	Sistema de Reconhecimento, Validação e Certificação de Competências
Portugal	16 274	21	12 807	3 380	28 872	5 369	18 675	4 582
Continente	15 151	0	12 088	3 043	26 883	5 188	17 368	4 264
R. A. Madeira	768	0	686	36	1 363	0	1 161	19
Calheta	39	0	39	0	140	0	54	0
Câmara de Lobos	77	0	77	0	114	0	75	0
Funchal	428	0	346	36	685	0	653	19
Machico	82	0	82	0	88	0	88	0
Ponta do Sol	0	0	0	0	0	0	0	0
Porto Moniz	0	0	0	0	13	0	0	0
Ribeira Brava	0	0	0	0	60	0	45	0
Santa Cruz	131	0	131	0	165	0	165	0
Santana	6	0	6	0	48	0	31	0
São Vicente	0	0	0	0	24	0	24	0
Porto Santo	5	0	5	0	26	0	26	0

	<u>Public secondary education</u>					
	Lower			Upper		
	Total	of which		Total	of which	
		Recurrent education	Adult Education and Training Courses		Procedure of Recognition, Validation and Certification of Competences	Recurrent education

© INE, I.P., Portugal, 2017. Informação disponível até 30 de setembro de 2017. Information available till 30th September, 2017.

Fonte: Direção-Geral de Estatísticas da Educação e Ciência - Ministério da Educação e Ministério da Ciência, Tecnologia e Ensino Superior.

Source: Directorate-General for Education and Science Statistics - Ministry of Education and Ministry of Science, Technology and Higher Education.

Para mais informação consulte / For more information see:

<http://www.ine.pt/xurl/ind/0009563>

II.2.15 - Docentes e pessoal não docente por município, segundo o nível de ensino e a natureza institucional do estabelecimento, 2015/2016 (continua)

II.2.15 - Teaching staff and other staff by municipality, according to the level of education and the nature of the institution, 2015/2016 (to be continued)

Unidade: N.º

Unit: No.

	<u>Docentes</u>								
	Educação pré-escolar			1.º ciclo do ensino básico			2.º ciclo do ensino básico		
	Total	Público	Privado	Total	Público	Privado	Total	Público	Privado
Portugal	16 002	8 941	7 061	28 806	25 706	3 100	23 757	20 946	2 811
Continente	14 722	7 952	6 770	26 201	23 384	2 817	21 762	19 030	2 732
R. A. Madeira	743	580	163	1 593	1 365	228	863	816	47
Calheta	25	22	3	91	86	5	40	40	0
Câmara de Lobos	94	80	14	238	236	2	140	140	0
Funchal	346	227	119	653	483	170	348	301	47
Machico	72	67	5	132	120	12	66	66	0
Ponta do Sol	24	23	1	58	58	0	32	32	0
Porto Moniz	7	7	0	15	15	0	8	8	0
Ribeira Brava	39	39	0	92	92	0	63	63	0
Santa Cruz	89	70	19	192	166	26	109	109	0
Santana	17	16	1	54	49	5	22	22	0
São Vicente	16	16	0	33	33	0	16	16	0
Porto Santo	14	13	1	35	27	8	19	19	0
	<u>Teaching staff</u>								
	Pre-primary education			Primary education 1st cycle			Primary education 2nd cycle		
	Total	Public	Private	Total	Public	Private	Total	Public	Private

© INE, I.P., Portugal, 2017. Informação disponível até 30 de setembro de 2017. Information available till 30th September, 2017.

Fonte: Direção-Geral de Estatísticas da Educação e Ciência - Ministério da Educação e Ministério da Ciência, Tecnologia e Ensino Superior.

Source: Directorate-General for Education and Science Statistics - Ministry of Education and Ministry of Science, Technology and Higher Education.

Nota: As/os docentes com funções letivas que lecionam simultaneamente em mais do que um ciclo de estudos são consideradas/os, para efeitos estatísticos, como docentes do ciclo de estudos onde lecionaram o maior número de horas. As/os docentes que não estão a exercer funções letivas e ocupam outros cargos, nomeadamente de apoio educativo ou de caráter diretivo, podem ser consideradas/os, para efeitos estatísticos, como docentes do mais elevado nível de ensino para que estão habilitadas/os a lecionar. Assim, esporadicamente, pode acontecer que alguns municípios apresentem níveis de ensino sem estabelecimentos de ensino e sem alunos, mas com pessoal docente.

Note: Teachers who give lessons to different educational cycles are considered, for statistical purposes, as teachers of the cycle for which they have taught more hours. Teachers who do not give lessons but keep other positions, namely educational support or management activities, are considered, for statistical purposes, as teachers of the highest level for which they are qualified to. Thus, some municipalities may not present data for institutions or students, in certain education levels, but present data on teaching staff.

Para mais informação consulte / For more information see:

<http://www.ine.pt/xurl/ind/0009573>

II.2.15 - Docentes e pessoal não docente por município, segundo o nível de ensino e a natureza institucional do estabelecimento, 2015/2016 (continuação)

II.2.15 - Teaching staff and other staff by municipality, according to the level of education and the nature of the institution, 2015/2016 (continued)

Unidade: N.º

Unit: No.

	<u>Docentes</u>						<u>Pessoal não docente do ensino não superior</u>		
	3.º Ciclo do ensino básico e ensino secundário			Formadores/as (escolas profissionais)			Total	Público	Privado
	Total	Público	Privado	Total	Público	Privado			
Portugal	74 348	66 859	7 489	7 956	1 411	6 545	84 075	59 163	24 912
Continente	69 286	61 972	7 314	7 214	1 207	6 007	77 257	54 119	23 138
R. A. Madeira	2 937	2 778	159	226	173	53	3 555	2 601	954
Calheta	112	112	0	0	0	0	138	125	13
Câmara de Lobos	349	349	0	0	0	0	417	344	73
Funchal	1 473	1 314	159	226	173	53	1 744	1 004	740
Machico	217	217	0	0	0	0	284	265	19
Ponta do Sol	88	88	0	0	0	0	105	101	4
Porto Moniz	29	29	0	0	0	0	49	49	0
Ribeira Brava	153	153	0	0	0	0	185	185	0
Santa Cruz	285	285	0	0	0	0	379	289	90
Santana	101	101	0	0	0	0	90	86	4
São Vicente	56	56	0	0	0	0	86	82	4
Porto Santo	74	74	0	0	0	0	78	71	7
	<u>Teaching staff</u>						<u>Non teaching staff in non-tertiary education</u>		
	Lower and upper secondary education			Trainers (vocational schools)			Total	Public	Private
	Total	Public	Private	Total	Public	Private			

© INE, I.P., Portugal, 2017. Informação disponível até 30 de setembro de 2017. Information available till 30th September, 2017.

Fonte: Direção-Geral de Estatísticas da Educação e Ciência - Ministério da Educação e Ministério da Ciência, Tecnologia e Ensino Superior.

Source: Directorate-General for Education and Science Statistics - Ministry of Education and Ministry of Science, Technology and Higher Education.

Nota: As/os docentes com funções letivas que lecionam simultaneamente em mais do que um ciclo de estudos são consideradas/os, para efeitos estatísticos, como docentes do ciclo de estudos onde lecionaram o maior número de horas. As/os docentes que não estão a exercer funções letivas e ocupam outros cargos, nomeadamente de apoio educativo ou de caráter diretivo, podem ser consideradas/os, para efeitos estatísticos, como docentes do mais elevado nível de ensino para que estão habilitadas/os a lecionar. Assim, esporadicamente, pode acontecer que alguns municípios apresentem níveis de ensino sem estabelecimentos de ensino e sem alunos, mas com pessoal docente.

Note: Teachers who give lessons to different educational cycles are considered, for statistical purposes, as teachers of the cycle for which they have taught more hours. Teachers who do not give lessons but keep other positions, namely educational support or management activities, are considered, for statistical purposes, as teachers of the highest level for which they are qualified to. Thus, some municipalities may not present data for institutions or students, in certain education levels, but present data on teaching staff.

Para mais informação consulte / For more information see:

<http://www.ine.pt/xurl/ind/0009573><http://www.ine.pt/xurl/ind/0009576>

II.2.16 - Estabelecimentos, alunas/os inscritas/os e docentes no ensino superior por município, segundo a natureza institucional do estabelecimento, 2015/2016 e 2016/2017

II.2.16 - Educational institutions, students enrolled and teaching staff in tertiary education by municipality, according to the nature of the institution, 2015/2016 and 2016/2017

Unidade: N.º

Unit: No.

	<u>Estabelecimentos</u>			<u>Docentes</u>			<u>Alunas/os inscritas/os</u>			<u>Alunas/os diplomadas/os</u>		
	Total	Público	Privado	Total	Público	Privado	Total	Público	Privado	Total	Público	Privado
	2016/2017			2015/2016			2016/2017			2015/2016 ↓		
Portugal	286	180	106	32 580	25 142	7 438	361 943	302 596	59 347	73 086	60 876	12 210
Continente	273	169	104	31 951	24 575	7 376	355 878	296 975	58 903	71 900	59 754	12 146
R. A. Madeira	5	3	2	308	246	62	3 250	2 806	444	631	567	64
Calheta	0	0	0	0	0	0	0	0	0	0	0	0
Câmara de Lobos	0	0	0	0	0	0	0	0	0	0	0	0
Funchal	5	3	2	308	246	62	3 250	2 806	444	631	567	64
Machico	0	0	0	0	0	0	0	0	0	0	0	0
Ponta do Sol	0	0	0	0	0	0	0	0	0	0	0	0
Porto Moniz	0	0	0	0	0	0	0	0	0	0	0	0
Ribeira Brava	0	0	0	0	0	0	0	0	0	0	0	0
Santa Cruz	0	0	0	0	0	0	0	0	0	0	0	0
Santana	0	0	0	0	0	0	0	0	0	0	0	0
São Vicente	0	0	0	0	0	0	0	0	0	0	0	0
Porto Santo	0	0	0	0	0	0	0	0	0	0	0	0

	<u>Educational institutions</u>			<u>Teaching staff</u>			<u>Students enrolled</u>			<u>Graduates</u>		
	Total	Public	Private	Total	Public	Private	Total	Public	Private	Total	Public	Private
	2016/2017			2015/2016			2016/2017			2015/2016 ↓		

© INE, I.P., Portugal, 2017. Informação disponível até 30 de setembro de 2017. Information available till 30th September, 2017.

Fonte: Direção-Geral de Estatísticas da Educação e Ciência - Ministério da Educação e Ministério da Ciência, Tecnologia e Ensino Superior.

Source: Directorate-General for Education and Science Statistics - Ministry of Education and Ministry of Science, Technology and Higher Education.

Nota: Os dados incluem as/os alunas/os inscritas/os em mobilidade internacional. Os dados incluem as/os alunas/os inscritas/os em todos os cursos ministrados em estabelecimentos de ensino superior, exceto as/os alunas/os inscritas/os que estejam apenas a elaborar dissertação, trabalho de projeto ou estágio final e as/os alunas/os inscritas/os em especializações que não cumpram, cumulativamente, os seguintes requisitos: 60 ECTS, 300 horas letivas de contacto distribuídas por 2 semestres letivos e avaliação final.

Os dados das/os alunas/os diplomadas/os do ensino superior incluem apenas os diplomas que conferem nível CITE de ensino superior: excluem 'especializações', 'diplomas de especialização – curso de mestrado' e 'diplomas de especialização – curso de doutoramento'.

Note: Data include students enrolled in international mobility. Data include students enrolled in all courses offered in tertiary education institutions, except enrolled students that are only elaborating a dissertation, project work or final internship, and the enrolled students that do not meet, cumulatively, the following requirements: 60 ECTS, 300 class hours distributed by 2 semesters and final evaluation.

The values of graduates only include the diplomas of ISCED tertiary education which granted a graduation excluding 'post-graduations diplomas', '(Post-Bologna) Specialization Course - Master's diploma' and '(Post-Bologna) Specialization Course - Doctoral Diploma'.

Para mais informação consulte / For more information see:

<http://www.ine.pt/xurl/ind/0009344>

<http://www.ine.pt/xurl/ind/0009231>

<http://www.ine.pt/xurl/ind/0009581>

II.2.17 - Alunas/os inscritas/os no ensino superior por área de estudo (CITE-F 2013) e sexo, segundo a NUTS III, 2016/2017 (continua)

II.2.17 - Students enrolled in tertiary education institutions by field of study (ISCED-F 2013) and sex, according to NUTS III, 2016/2017 (to be continued)

Unidade: N.º

Unit: No.

<u>Área de estudo</u>	<u>Sexo</u>	Portugal	R. A. Madeira	<u>Sex</u>	<u>Field of study</u>
Total	HM	361 943	3 250	MF	Total
	H	167 919	1 402	M	
	M	194 024	1 848	F	
Educação	HM	13 603	541	MF	Education
	H	2 820	105	M	
	M	10 783	436	F	
Artes e humanidades	HM	37 558	342	MF	Arts and humanities
	H	15 399	140	M	
<i>dos quais</i>	M	22 159	202	F	<i>of which</i>
Artes	HM	22 541	185	MF	Arts
	H	9 613	85	M	
	M	12 928	100	F	
Humanidades (exceto Línguas)	HM	6 463	6	MF	Humanities (except Languages)
	H	3 349	1	M	
	M	3 114	5	F	
Línguas	HM	7 976	151	MF	Languages
	H	2 281	54	M	
	M	5 695	97	F	
Ciências sociais, jornalismo e informação	HM	39 132	564	MF	Social sciences, journalism and information
	H	13 468	190	M	
<i>dos quais</i>	M	25 664	374	F	<i>of which</i>
Ciências sociais e comportamentais	HM	32 522	564	MF	Social and behavioural sciences
	H	11 472	190	M	
	M	21 050	374	F	
Jornalismo e informação	HM	6 573	0	MF	Journalism and information
	H	1 988	0	M	
	M	4 585	0	F	
Ciências empresariais, administração e direito	HM	76 820	403	MF	Business, management and law
	H	33 531	186	M	
<i>dos quais</i>	M	43 289	217	F	<i>of which</i>
Ciências empresariais e administração	HM	58 619	403	MF	Business and management
	H	26 924	186	M	
	M	31 695	217	F	
Direito	HM	17 901	0	MF	Law
	H	6 477	0	M	
	M	11 424	0	F	
Ciências naturais, matemática e estatística	HM	21 455	190	MF	Natural sciences, mathematics and statistics
	H	9 617	80	M	
<i>dos quais</i>	M	11 838	110	F	<i>of which</i>
Ciências biológicas e ciências afins	HM	11 061	152	MF	Biological sciences and related sciences
	H	3 883	65	M	
	M	7 178	87	F	
Ciências físicas	HM	6 547	24	MF	Physical sciences
	H	3 773	11	M	
	M	2 774	13	F	
Matemática e estatística	HM	2 767	14	MF	Mathematics and statistics
	H	1 418	4	M	
	M	1 349	10	F	
Tecnologias da informação e comunicação (TICs)	HM	8 752	69	MF	Information and communication technologies (ICT)
	H	7 232	49	M	
	M	1 520	20	F	

II.2.17 - Alunas/os inscritas/os no ensino superior por área de estudo (CITE-F 2013) e sexo, segundo a NUTS III, 2016/2017 (continuação)

II.2.17 - Students enrolled in tertiary education institutions by field of study (ISCED-F 2013) and sex, according to NUTS III, 2016/2017 (continued)

Unidade: N.º

Unit: No.

Área de estudo	Sexo	Portugal	R. A. Madeira	Sex	Field of study
Engenharia, indústrias transformadoras e construção	HM	78 027	436	MF	Engineering, manufacturing industries and construction
<i>dos quais</i>	H	56 541	395	M	<i>of which</i>
	M	21 486	41	F	
Engenharia e tecnologias afins	HM	55 906	381	MF	Engineering and related technologies
	H	43 931	350	M	
	M	11 975	31	F	
Indústrias transformadoras	HM	3 552	0	MF	Manufacturing industries
	H	1 586	0	M	
	M	1 966	0	F	
Arquitetura e construção	HM	15 027	55	MF	Architecture and construction
	H	8 848	45	M	
	M	6 179	10	F	
Agricultura, silvicultura, pescas e ciências veterinárias	HM	8 047	22	MF	Agriculture, forestry, fishing and veterinary sciences
<i>dos quais</i>	H	3 435	16	M	<i>of which</i>
	M	4 612	6	F	
Agricultura	HM	3 745	22	MF	Agriculture
	H	2 276	16	M	
	M	1 469	6	F	
Ciências veterinárias	HM	3 929	0	MF	Veterinary sciences
	H	938	0	M	
	M	2 991	0	F	
Saúde e proteção social	HM	56 113	407	MF	Health and social protection
<i>dos quais</i>	H	12 927	94	M	<i>of which</i>
	M	43 186	313	F	
Saúde	HM	49 519	407	MF	Health
	H	12 151	94	M	
	M	37 368	313	F	
Serviços	HM	22 198	276	MF	Services
<i>dos quais</i>	H	12 859	147	M	<i>of which</i>
	M	9 339	129	F	
Serviços pessoais	HM	18 328	276	MF	Personal services
	H	10 483	147	M	
	M	7 845	129	F	
Serviços de higiene e de saúde ocupacional	HM	1 732	0	MF	Hygiene and occupational health services
	H	701	0	M	
	M	1 031	0	F	
Serviços de segurança	HM	1 623	0	MF	Security services
	H	1 291	0	M	
	M	332	0	F	

© INE, I.P., Portugal, 2017. Informação disponível até 30 de setembro de 2017. Information available till 30th September, 2017.

Fonte: Direção-Geral de Estatísticas da Educação e Ciência - Ministério da Educação e Ministério da Ciência, Tecnologia e Ensino Superior.

Source: Directorate-General for Education and Science Statistics - Ministry of Education and Ministry of Science, Technology and Higher Education.

Nota: O total inclui alunas/os inscritas/os em áreas de estudo desconhecidas ou não especificadas.

Os dados incluem as/os alunas/os inscritas/os em mobilidade internacional. Os dados incluem as/os alunas/os inscritas/os em todos os cursos ministrados em estabelecimentos de ensino superior, exceto as/os alunas/os inscritas/os que estejam apenas a elaborar dissertação, trabalho de projeto ou estágio final e as/os inscritas/os em especializações que não cumpram, cumulativamente, os seguintes requisitos: 60 ECTS, 300 horas letivas de contacto distribuídas por 2 semestres letivos e avaliação final.

Note: The total includes students enrolled in unknown or not specified fields of study.

Data include students enrolled in international mobility.

Data include students enrolled in all courses offered in tertiary education institutions, except enrolled students that are only elaborating a dissertation, project work or final internship, and the enrolled students that do not meet, cumulatively, the following requirements: 60 ECTS, 300 class hours distributed by 2 semesters and final evaluation.

Para mais informação consulte / For more information see:

<http://www.ine.pt/xurl/ind/0009498>

II.2.18 - Diplomadas/os do ensino superior por área de estudo (CITE-F 2013) e sexo, segundo a NUTS III, 2015/2016 (continua)

II.2.18 - Graduates from tertiary education institutions by field of study (ISCED-F 2013) and sex, according to NUTS III, 2015/2016 (to be continued)

Unidade: N.º

Unit: No.

<u>Área de estudo</u>	<u>Sexo</u>	Portugal	R. A. Madeira	<u>Sex</u>	<u>Field of study</u>
Total	HM	73 086	631	MF	Total
	H	30 208	268	M	
	M	42 878	363	F	
Educação	HM	3 861	111	MF	Education
	H	684	12	M	
	M	3 177	99	F	
Artes e humanidades	HM	6 875	67	MF	Arts and humanities
	H	2 642	25	M	
<i>dos quais</i>	M	4 233	42	F	<i>of which</i>
Artes	HM	4 567	41	MF	Arts
	H	1 835	13	M	
	M	2 732	28	F	
Humanidades (exceto Línguas)	HM	915	3	MF	Humanities (except Languages)
	H	464	2	M	
	M	451	1	F	
Línguas	HM	1 345	23	MF	Languages
	H	332	10	M	
	M	1 013	13	F	
Ciências sociais, jornalismo e informação	HM	8 247	130	MF	Social sciences, journalism and information
	H	2 505	41	M	
<i>dos quais</i>	M	5 742	89	F	<i>of which</i>
Ciências sociais e comportamentais	HM	6 702	130	MF	Social and behavioural sciences
	H	2 094	41	M	
	M	4 608	89	F	
Jornalismo e informação	HM	1 545	0	MF	Journalism and information
	H	411	0	M	
	M	1 134	0	F	
Ciências empresariais, administração e direito	HM	13 944	70	MF	Business, management and law
	H	5 652	37	M	
<i>dos quais</i>	M	8 292	33	F	<i>of which</i>
Ciências empresariais e administração	HM	10 742	70	MF	Business and management
	H	4 536	37	M	
	M	6 206	33	F	
Direito	HM	3 202	0	MF	Law
	H	1 116	0	M	
	M	2 086	0	F	
Ciências naturais, matemática e estatística	HM	4 810	35	MF	Natural sciences, mathematics and statistics
	H	1 849	14	M	
<i>dos quais</i>	M	2 961	21	F	<i>of which</i>
Ciências biológicas e ciências afins	HM	2 777	29	MF	Biological sciences and related sciences
	H	862	10	M	
	M	1 915	19	F	
Ciências físicas	HM	1 425	2	MF	Physical sciences
	H	758	2	M	
	M	667	0	F	
Matemática e estatística	HM	397	4	MF	Mathematics and statistics
	H	148	2	M	
	M	249	2	F	
Tecnologias da informação e comunicação (TICs)	HM	857	0	MF	Information and communication technologies (ICT)
	H	656	0	M	
	M	201	0	F	

II.2.18 - Diplomadas/os do ensino superior por área de estudo (CITE-F 2013) e sexo, segundo a NUTS III, 2015/2016 (continuação)

II.2.18 - Graduates from tertiary education institutions by field of study (ISCED-F 2013) and sex, according to NUTS III, 2015/2016 (continued)

Unidade: N.º

Unit: No.

Área de estudo	Sexo	Portugal	R. A. Madeira	Sex	Field of study
Engenharia, indústrias transformadoras e construção	HM	15 545	120	MF	Engineering, manufacturing industries and construction
<i>dos quais</i>	H	10 412	100	M	<i>of which</i>
	M	5 133	20	F	
Engenharia e tecnologias afins	HM	10 271	94	MF	Engineering and related technologies
	H	7 528	81	M	
	M	2 743	13	F	
Indústrias transformadoras	HM	825	0	MF	Manufacturing industries
	H	317	0	M	
	M	508	0	F	
Arquitetura e construção	HM	3 613	26	MF	Architecture and construction
	H	2 042	19	M	
	M	1 571	7	F	
Agricultura, silvicultura, pescas e ciências veterinárias	HM	1 416	0	MF	Agriculture, forestry, fishing and veterinary sciences
<i>dos quais</i>	H	509	0	M	<i>of which</i>
	M	907	0	F	
Agricultura	HM	568	0	MF	Agriculture
	H	295	0	M	
	M	273	0	F	
Ciências veterinárias	HM	759	0	MF	Veterinary sciences
	H	171	0	M	
	M	588	0	F	
Saúde e proteção social	HM	13 305	58	MF	Health and social protection
<i>dos quais</i>	H	3 004	14	M	<i>of which</i>
	M	10 301	44	F	
Saúde	HM	12 024	58	MF	Health
	H	2 881	14	M	
	M	9 143	44	F	
Serviços	HM	4 204	40	MF	Services
<i>dos quais</i>	H	2 287	25	M	<i>of which</i>
	M	1 917	15	F	
Serviços pessoais	HM	3 500	40	MF	Personal services
	H	1 866	25	M	
	M	1 634	15	F	
Serviços de higiene e de saúde ocupacional	HM	326	0	MF	Hygiene and occupational health services
	H	106	0	M	
	M	220	0	F	
Serviços de segurança	HM	282	0	MF	Security services
	H	242	0	M	
	M	40	0	F	

© INE, I.P., Portugal, 2017. Informação disponível até 30 de setembro de 2017. Information available till 30th September, 2017.

Fonte: Direção-Geral de Estatísticas da Educação e Ciência - Ministério da Educação e Ministério da Ciência, Tecnologia e Ensino Superior.

Source: Directorate-General for Education and Science Statistics - Ministry of Education and Ministry of Science, Technology and Higher Education.

Nota: O total inclui alunas/os diplomadas/os em áreas de estudo desconhecidas ou não especificadas.

Os valores das/os alunas/os diplomadas/os do ensino superior incluem apenas os diplomas que conferem nível CITE de ensino superior; excluem 'especializações', 'diplomas de especialização – curso de mestrado' e 'diplomas de especialização – curso de doutoramento'.

Note: The total includes students graduates in unknown or not specified fields of study.

The values of graduates only include the diplomas of ISCED tertiary education which granted a graduation; exclude 'post-graduation diplomas'; '(Post-Bologna) Specialization Course - Master's diploma' and '(Post-Bologna) Specialization Course - Doctoral Diploma'.

Para mais informação consulte / For more information see:

<http://www.ine.pt/xurl/ind/0001100>

II.2.19 - Vagas no ensino superior por área de estudo, (CITE-F 2013), segundo a NUTS III, 2016/2017
II.2.19 - Vacancies at tertiary education institutions by field of study (ISCED-F 2013), according to NUTS III, 2016/2017

Unidade: N.º

Unit: No.

Área de estudo	Portugal	R. A. Madeira	Field of study
Total	73 295	795	Total
Educação	1 700	46	Education
Artes e humanidades	8 859	83	Arts and humanities
<i>das quais</i>			<i>of which</i>
Artes	6 037	48	Arts
Humanidades	975	0	Humanities
(exceto Línguas)			(except Languages)
Línguas	1 787	35	Languages
Ciências sociais, jornalismo e informação	8 110	153	Social sciences, journalism and information
<i>das quais</i>			<i>of which</i>
Ciências sociais e comportamentais	6 559	153	Social and behavioural sciences
Jornalismo e informação	1 551	0	Journalism and information
Ciências empresarias, administração e direito	16 118	170	Business, management and law
<i>das quais</i>			<i>of which</i>
Ciências empresariais e administração	12 765	170	Business and management
Direito	3 353	0	Law
Ciências naturais, matemática e estatística	4 469	65	Natural sciences, mathematics and statistics
<i>das quais</i>			<i>of which</i>
Ciências biológicas e ciências afins	2 582	45	Biological sciences and related sciences
Ciências físicas	1 228	0	Physical sciences
Matemática e estatística	519	20	Mathematics and statistics
Tecnologias da informação e comunicação (TICs)	1 669	0	Information and communication technologies (ICT)
Engenharia, indústrias transformadoras e construção	13 744	112	Engineering, manufacturing industries and construction
<i>das quais</i>			<i>of which</i>
Engenharia e tecnologias afins	10 039	112	Engineering and related technologies
Indústrias transformadoras	628	0	Manufacturing industries
Arquitetura e construção	2 512	0	Architecture and construction
Agricultura, silvicultura, pescas e ciências veterinárias	1 516	0	Agriculture, forestry, fishing and veterinary sciences
<i>das quais</i>			<i>of which</i>
Agricultura	771	0	Agriculture
Ciências veterinárias	685	0	Veterinary sciences
Saúde e proteção social	11 489	91	Health and social protection
<i>das quais</i>			<i>of which</i>
Saúde	9 875	91	Health
Serviços	5 561	75	Services
<i>das quais</i>			<i>of which</i>
Serviços pessoais	4 753	75	Personal services
Serviços de higiene e de saúde ocupacional	354	0	Hygiene and occupational health services
Serviços de segurança	371	0	Security services

© INE, I.P., Portugal, 2017. Informação disponível até 30 de setembro de 2017. Information available till 30th September, 2017.

Fonte: Direção-Geral de Estatísticas da Educação e Ciência - Ministério da Educação e Ministério da Ciência, Tecnologia e Ensino Superior.

Source: Directorate-General for Education and Science Statistics - Ministry of Education and Ministry of Science, Technology and Higher Education.

Nota: O total para Portugal e para as NUTS inclui vagas em áreas de estudo desconhecidas ou não especificadas.

Note: The total for Portugal and NUTS includes vacancies in unknown or not specified fields of study.

Para mais informação consulte / For more information see:

<http://www.ine.pt/xurl/ind/0009500>

CULTURA E DESPORTO
CULTURE AND SPORTS



II.3.1 – Indicadores da cultura e desporto por município, 2015 e 2016

Culture and sports indicators by municipality, 2015 and 2016

II.3.2 – Publicações periódicas por município, 2016

Periodical publications by municipality, 2016

II.3.3 – Caracterização e exibição do cinema por NUTS III, 2016

Characterization and exhibition of cinema by NUTS III, 2016

II.3.4 – Recintos de espetáculos e espetáculos ao vivo por município, 2015 e 2016

Art facilities and live shows by municipality, 2015 and 2016

II.3.5 – Bens imóveis culturais por município, 2016

Cultural properties by municipality, 2016

II.3.6 – Museus e galerias de arte por município, 2016

Museums and art galleries by municipality, 2016

II.3.7 – Despesas das câmaras municipais em atividades culturais e criativas por município, 2016

Local administration expenditures on cultural and creative activities by municipality, 2016

II.3.8 – Despesas das câmaras municipais em atividades e equipamentos desportivos por município, 2016

Local administration expenditures on sports activities and equipments by municipality, 2016

II.3.1 - Indicadores da cultura e desporto por município, 2015 e 2016 (continua)

II.3.1 - Culture and sports indicators by municipality, 2015 and 2016 (to be continued)

	Cinema		Recintos de espetáculos	Espetáculos ao vivo		Publicações periódicas
	<u>Espetadores/as por habitante</u>	Taxa de ocupação	Lotação média das salas	<u>Espetadores/as por habitante</u>	Valor médio dos bilhetes vendidos	Proporção de exemplares distribuídos gratuitamente
	N.º	%	N.º	€	%	
	2016		2015	2016		
Portugal	1,4	12,2	429,2	1,4	17,4	40,1
Continente	1,5	12,4	425,2	1,5	17,6	41,1
R. A. Madeira	1,1	7,5	566,6	0,9	8,0	13,0
Calheta	x	x	220,0	//
Câmara de Lobos	x	x	166,7	0,4	5,0	...
Funchal	x	x	868,2	0,6	8,8	4,6
Machico	x	x	296,0	0,4	3,6	...
Ponta do Sol	x	x	180,0	6,6	4,4	//
Porto Moniz	x	x	//	10,2	//	//
Ribeira Brava	x	x	//	1,4	3,0	//
Santa Cruz	x	x	300,0	//
Santana	x	x	//	//
São Vicente	x	x	//	//
Porto Santo	x	x	260,0	//

	Cinema		Art facilities	Live shows		Periodical publications
	<u>Spectators per inhabitant</u>	Occupancy rate	Rooms average capacity	<u>Spectators per inhabitant</u>	Mean value of tickets sold	Ratio of copies offered
	No.	%	No.	€	%	
	2016		2015	2016		

© INE, I.P., Portugal, 2017. Informação disponível até 30 de setembro de 2017. Information available till 30th September, 2017.

Fonte: INE, I.P., Estatísticas da Cultura.

Source: Statistics Portugal, Cultural Statistics.

Para mais informação consulte / For more information see:

<http://www.ine.pt/xurl/ind/0008347>

<http://www.ine.pt/xurl/ind/0008621>

II.3.1 - Indicadores da cultura e desporto por município, 2015 e 2016 (continuação)

II.3.1 - Culture and sports indicators by municipality, 2015 and 2016 (continued)

	Museus		Despesa total das câmaras municipais em atividades culturais e criativas por habitante	Despesa total das câmaras municipais em atividades e equipamentos desportivos por habitante	Despesa das câmaras municipais em cultura e desporto no total de despesas
	Visitantes por museu	Proporção de visitantes escolares			
	N.º	%	€		%
	2016				
Portugal	38 352	12,5	37,4	25,3	8,7
Continente	40 164	12,4	37,3	26,1	8,8
R. A. Madeira	14 316	13,2	24,8	6,8	5,1
Calheta	//	//	46,1	24,2	6,5
Câmara de Lobos	//	//	19,6	5,7	7,4
Funchal	14 672	14,5	25,3	1,6	3,9
Machico	14 936	7,0	36,3	12,2	11,1
Ponta do Sol	//	//	82,4	16,6	13,9
Porto Moniz	10 017	6,4	98,8	26,5	6,0
Ribeira Brava	10 409	31,9	7,6	24,6	5,8
Santa Cruz	//	//	2,1	1,1	0,8
Santana	//	//	9,1	14,3	2,8
São Vicente	//	//	44,3	31,3	7,4
Porto Santo	17 360	4,6	63,1	5,8	6,6

	Museums		Local administration total expenditures on cultural and creative activities per inhabitant	Local administration total expenditures on sports activities and equipments per inhabitant	Local administration expenditure on culture and sports as share of total expenditures
	Visitors per museum	Ratio of school visitors			
	No.	%	€		%
	2016				

© INE, I.P., Portugal, 2017. Informação disponível até 30 de setembro de 2017. Information available till 30th September, 2017.

Fonte: INE, I.P., Estatísticas da Cultura.

Source: Statistics Portugal, Cultural Statistics.

Nota: Os valores apresentados para museus correspondem aos que, no ano de referência, cumpriam os cinco critérios de seleção: existência de, pelo menos, uma sala ou espaço de exposição, abertura ao público, permanente ou sazonal, existência de, pelo menos, um conservador ou técnico superior (incluindo pessoal dirigente), existência de um orçamento e existência de um inventário.

Note: Data presented on museums (reference year) fulfilled the five selection criteria: existence of, at least, one exhibition room or space, opening for visitors, permanently or seasonally, existence of, at least one curator or advanced technician (including management staff), and existence of a budget and an inventory.

II.3.2 - Publicações periódicas por município, 2016

II.3.2 - Periodical publications by municipality, 2016

Unidade: N.º

Unit: No.

	Publicações				Edições	Circulação total			Exemplares vendidos		
	Total	das quais		Em suporte papel e eletrónico simultaneamente		Total	da qual		Total	dos quais	
		Jornais	Revistas				Jornais	Revistas		Jornais	Revistas
Portugal	1 271	443	618	494	23 035	322 156 032	241 328 548	71 314 824	192 880 082	140 893 661	49 154 263
Continente	1 212	419	601	460	20 088	311 336 272	231 184 131	70 735 753	183 428 389	131 608 903	48 995 828
R. A. Madeira	27	4	8	22	872	5 078 552	4 783 024	275 156	4 418 767	4 416 847	1 420
Calheta	0	0	0	0	0	0	0	0	0	0	0
Câmara de Lobos	4	1	3	4	164 000	459
Funchal	22	2	5	17	789	4 628 429	...	111 156	4 414 958	...	961
Machico	1	1	0	1	0	0
Ponta do Sol	0	0	0	0	0	0	0	0	0	0	0
Porto Moniz	0	0	0	0	0	0	0	0	0	0	0
Ribeira Brava	0	0	0	0	0	0	0	0	0	0	0
Santa Cruz	0	0	0	0	0	0	0	0	0	0	0
Santana	0	0	0	0	0	0	0	0	0	0	0
São Vicente	0	0	0	0	0	0	0	0	0	0	0
Porto Santo	0	0	0	0	0	0	0	0	0	0	0

	Publications				Editions	Total circulation			Sold copies		
	Total	of w hich		In both paper and electronic support		Total	of w hich		Total	of w hich	
		New s-papers	Magazines				New spapers	Magazines		New spapers	Magazines

© INE, I.P., Portugal, 2017. Informação disponível até 30 de setembro de 2017. Information available till 30th September, 2017.

Fonte: INE, I.P., Estatísticas da Cultura.

Source: Statistics Portugal, Cultural Statistics.

Nota: O inquérito às publicações periódicas abrange as publicações que no ano em referência editaram pelo menos um exemplar em suporte papel ou em suporte papel e eletrónico simultaneamente. As publicações periódicas são afetadas ao município por morada do título da publicação.

Note: The periodical publications survey includes the publications that in the reference year have had a paper edition or both paper and electronic edition. Periodical publications are allocated to municipalities according to the address of the publication title.

Para mais informação consulte / For more information see:

<http://www.ine.pt/xurl/ind/0008629>

<http://www.ine.pt/xurl/ind/0008631>

<http://www.ine.pt/xurl/ind/0008630>

<http://www.ine.pt/xurl/ind/0008632>

II.3.3 - Caracterização e exibição do cinema por NUTS III, 2016

II.3.3 - Characterization and exhibition of cinema by NUTS III, 2016

	<u>Recintos</u>	<u>Ecrãs</u>	<u>Lotação</u>	<u>Sessões</u>	<u>Espetadores/as</u>	<u>Receitas</u>
	N.º					Euros
Portugal	167	557	104 729	650 538	14 924 266	77 239 395
Continente	161	536	100 632	626 619	14 534 809	75 370 401
Norte	48	167	32 565	178 310	4 505 244	22 595 312
Alto Minho	5	8	1 490	6 234	137 946	595 678
Cávado	6	31	6 228	20 640	646 741	3 198 666
Ave	5	15	2 864	15 711	264 408	1 264 779
A. M. Porto	20	89	17 937	117 757	3 076 881	15 692 772
Alto Tâmega	1	1	177	98	3 677	17 772
Tâmega e Sousa	3	9	1 226	7 979	166 739	831 097
Douro	6	12	1 901	9 711	191 857	952 470
Terras de Trás-os-Montes	2	2	742	180	16 995	42 078
Centro	45	115	21 841	112 760	2 115 707	10 690 324
Oeste	3	11	1 324	12 977	294 543	1 534 938
Região de Aveiro	8	20	4 729	18 186	363 267	1 805 493
Região de Coimbra	10	28	5 324	29 945	584 173	3 015 726
Região de Leiria	7	19	3 981	18 767	328 476	1 637 497
Viseu Dão Lafões	4	14	2 139	14 972	252 363	1 309 658
Beira Baixa	4	6	1 404	4 264	80 272	383 441
Médio Tejo	4	6	1 147	4 549	96 858	467 410
Beiras e Serra da Estrela	5	11	1 793	9 100	115 755	536 161
A. M. Lisboa	31	185	33 330	278 468	6 815 990	36 772 596
Alentejo	27	34	7 306	10 182	212 889	861 515
Alentejo Litoral	7	7	1 410	1 769	47 542	172 638
Baixo Alentejo	4	5	1 347	140	12 174	25 798
Lezíria do Tejo	4	9	1 299	7 778	122 984	584 741
Alto Alentejo	5	5	1 215	93	8 877	19 166
Alentejo Central	7	8	2 035	402	21 312	59 172
Algarve	10	35	5 590	46 899	884 979	4 450 654
R. A. Açores	4	8	1 465	5 920	114 408	525 291
R. A. Madeira	2	13	2 632	17 999	275 049	1 343 703
	<u>Precincts</u>	<u>Screens</u>	<u>Capacity</u>	<u>Performances</u>	<u>Spectators</u>	<u>Revenues</u>
	No.					Euros

© INE, I.P., Portugal, 2017. Informação disponível até 30 de setembro de 2017. Information available till 30th September, 2017.

Fonte: ICA - Instituto do Cinema e do Audiovisual, I.P..

Source: ICA - Cinema and Audiovisual Institute.

Nota: A informação respeita apenas aos recintos que enviaram informação ao ICA - Instituto do Cinema e do Audiovisual, de acordo com o projeto de informatização das bilheteiras (Decreto-Lei N.º 125/2003 de 20 de junho).

Note: Data refers only to the precincts that sent information to ICA - Institute for Cinema and Audiovisuals, in accordance with the project of box-office computerization (Decree-law No. 125/2003 of June 20).

Para mais informação consulte / For more information see:

<http://www.ine.pt/xurl/ind/0008341>

<http://www.ine.pt/xurl/ind/0008343>

<http://www.ine.pt/xurl/ind/0008345>

<http://www.ine.pt/xurl/ind/0008342>

<http://www.ine.pt/xurl/ind/0008344>

<http://www.ine.pt/xurl/ind/0008346>

II.3.4 - Recintos de espetáculos e espetáculos ao vivo por município, 2015 e 2016

II.3.4 - Art facilities and live shows by municipality, 2015 and 2016

	Recintos de espetáculos				Espetáculos ao vivo			
	<u>Total</u>	<u>Salas ou espaços</u>	<u>Lotação</u>	<u>Lugares sentados</u>	<u>Sessões</u>	<u>Espetadores/as</u>	<u>Bilhetes vendidos</u>	<u>Receitas</u>
	N.º							Euros
	2015				2016			
Portugal	352	521	223 638	177 420	32 182	14 832 845	4 877 528	84 987 511
Continente	327	482	204 964	165 212	30 806	14 446 259	4 790 836	84 214 590
R. A. Madeira	16	21	11 898	7 052	957	225 348	29 529	235 929
Calheta	1	1	220	220
Câmara de Lobos	3	3	500	500	19	12 522	203	1 015
Funchal	6	11	9 550	4 824	576	58 974	24 434	214 688
Machico	3	3	888	888	82	7 389	1 375	4 995
Ponta do Sol	1	1	180	180	144	56 809	3 268	14 484
Porto Moniz	0	0	0	0	8	24 500	0	0
Ribeira Brava	0	0	0	0	22	18 109	249	747
Santa Cruz	1	1	300	180
Santana	0	0	0	0
São Vicente	0	0	0	0
Porto Santo	1	1	260	260

	Art facilities				Live shows			
	<u>Total</u>	<u>Rooms</u>	<u>Capacity</u>	<u>Seats</u>	<u>Performances</u>	<u>Spectators</u>	<u>Tickets sold</u>	<u>Revenues</u>
	No.							Euros
	2015				2016			

© INE, I.P., Portugal, 2017. Informação disponível até 30 de setembro de 2017. Information available till 30th September, 2017.

Fonte: INE, I.P., Estatísticas da Cultura.

Source: Statistics Portugal, Cultural Statistics.

Nota: O inquérito dos Recintos de espetáculos tem periodicidade bienal e realiza-se nos anos ímpares. A rubrica "Espectáculos ao vivo" compreende não só os espetáculos que se realizam em recintos de espetáculos como os que se realizam noutros recintos.

Note: The Art facilities survey is carried out every two years and is held in odd years. The item "Live shows" includes not only the ones that took place in art facilities, but also those that took place in other facilities.

Para mais informação consulte / For more information see:

<http://www.ine.pt/xurl/ind/0008939>

<http://www.ine.pt/xurl/ind/0008942>

<http://www.ine.pt/xurl/ind/0008620>

<http://www.ine.pt/xurl/ind/0008940>

<http://www.ine.pt/xurl/ind/0008619>

<http://www.ine.pt/xurl/ind/0008618>

<http://www.ine.pt/xurl/ind/0008941>

<http://www.ine.pt/xurl/ind/0008617>

II.3.5 - Bens imóveis culturais por município, 2016

II.3.5 - Cultural properties by municipality, 2016

Unidade: N.º

Unit: No.

	Total	Categoria dos bens imóveis			Categoria de proteção		
		Monumentos	Conjuntos	Sítios	Monumentos nacionais	Imóveis de interesse público	Imóveis de interesse municipal
Portugal	4 716	3 408	561	747	820	3 100	796
Continente	4 020	2 955	548	517	810	2 672	538
R. A. Madeira	171	164	7	0	7	58	106
Calheta	23	23	0	0	0	3	20
Câmara de Lobos	5	5	0	0	0	1	4
Funchal	75	71	4	0	6	37	32
Machico	16	16	0	0	0	6	10
Ponta do Sol	14	13	1	0	0	3	11
Porto Moniz	2	2	0	0	0	0	2
Ribeira Brava	5	5	0	0	0	2	3
Santa Cruz	14	13	1	0	1	5	8
Santana	7	7	0	0	0	0	7
São Vicente	7	6	1	0	0	1	6
Porto Santo	3	3	0	0	0	0	3
	Total	Type of cultural property			Type of protection		
		Monuments	Sets	Sites	National monuments	Properties of public interest	Properties of municipal interest

© INE, I.P., Portugal, 2017. Informação disponível até 30 de setembro de 2017. Information available till 30th September, 2017.

Fonte: Direção-Geral do Património Cultural, Direção Regional da Cultura dos Açores, Direção Regional da Cultura da Madeira.

Source: Directorate-General for Cultural Heritage, Açores Regional Directorate for Culture, Madeira Regional Directorate for Culture.

Nota: Em 2016, foram incluídos 230 Sítios arqueológicos na Região Autónoma dos Açores. Apesar de os mesmos já existirem nos anos anteriores, não estavam classificados pela Direção Regional de Cultura dessa região.

Note: In 2016, 230 archaeological Sites have been included in Região Autónoma dos Açores. Although these already existed, they have not been classified by the Regional Directorate for Culture of that region for previous years.

Para mais informação consulte / For more information see:

<http://www.ine.pt/xurl/ind/0008859>

II.3.6 - Museus e galerias de arte por município, 2016

II.3.6 - Museums and art galleries by municipality, 2016

Unidade: N.º

Unit: No.

	Museus em atividade	Museus que cumprem os critérios de seleção				Galerias de arte e outros espaços de exposições temporárias			
		Número	Visitantes		Bens	Número	Exposições temporárias	Obras expostas	Autores/as representados/as
			Total	Visitantes escolares					
Portugal	684	405	15 532 379	1 936 351	23 504 696	1 038	7 731	287 002	53 171
Continente	627	375	15 061 648	1 871 354	23 224 164	981	7 317	274 363	50 163
R. A. Madeira	24	16	229 049	30 213	93 451	30	221	7 766	2 497
Calheta	0	0	0	0	0	1	5	44	29
Câmara de Lobos	1	0	0	0	0	5	54	836	349
Funchal	16	11	161 392	23 359	87 133	14	88	3 506	1 460
Machico	3	2	29 871	2 093	498	3	8	242	22
Ponta do Sol	0	0	0	0	0	2	17	368	123
Porto Moniz	1	1	10 017	639	60	1	10	98	10
Ribeira Brava	1	1	10 409	3 322	5 248	1	10	301	142
Santa Cruz	0	0	0	0	0	1	10	1 312	10
Santana	1	0	0	0	0	1	10	637	339
São Vicente	0	0	0	0	0	0	0	0	0
Porto Santo	1	1	17 360	800	512	1	9	422	13

	Museums in activity	Museums that fulfilled the selection criteria			Art galleries and other temporary exhibition spaces				
		Number	Visitors		Goods	Number	Temporary exhibitions	Pieces exhibited	Represented authors
			Total	School visitors					

© INE, I.P., Portugal, 2017. Informação disponível até 30 de setembro de 2017. Information available till 30th September, 2017.

Fonte: INE, I.P., Estatísticas da Cultura.

Source: Statistics Portugal, Cultural Statistics.

Nota: Os valores apresentados correspondem aos museus que, no ano de referência, cumpriam os seguintes cinco critérios de seleção: existência de, pelo menos, uma sala ou espaço de exposição, abertura ao público, permanente ou sazonal, existência de, pelo menos, um conservador ou técnico superior (incluindo pessoal dirigente), existência de um orçamento e de um inventário.

Note: Data presented on museums (reference year) fulfilled the following five selection criteria: existence of, at least, one exhibition room or space, opening for visitors, permanently or seasonally, existence of at least one curator or advanced technician (including management staff), and existence of a budget and an inventory.

Para mais informação consulte / For more information see:

<http://www.ine.pt/xurl/ind/0008565>

<http://www.ine.pt/xurl/ind/0008566>

<http://www.ine.pt/xurl/ind/0008567>

<http://www.ine.pt/xurl/ind/0008569>

<http://www.ine.pt/xurl/ind/0008239>

<http://www.ine.pt/xurl/ind/0008240>

<http://www.ine.pt/xurl/ind/0008241>

<http://www.ine.pt/xurl/ind/0008242>

II.3.7 - Despesas das câmaras municipais em atividades culturais e criativas por município, 2016 (continua)

II.3.7 - Local administration expenditures on cultural and creative activities by municipality, 2016

(to be continued)

Unidade: Euros

Unit: Euros

	Total de despesas em atividades culturais e criativas	Despesas correntes										
		Total	das quais									
			Património		Bibliotecas e arquivos		Artes do espetáculo			Atividades interdisciplinares		
			Total	Museus	Total	Bibliotecas	Total	Música	Multidisciplinares	Construção e manutenção de recintos de espetáculos	Total	Apoio a entidades culturais e criativas
Portugal	385 661 167	342 737 266	63 338 106	37 406 354	63 723 857	50 015 628	81 133 363	26 272 369	12 122 934	10 896 324	98 877 529	51 203 780
Continente	366 679 858	328 387 351	61 701 811	36 052 986	62 056 814	48 543 068	77 699 019	24 875 652	11 503 993	10 608 063	92 637 142	48 113 427
R. A. Madeira	6 341 866	6 050 222	969 235	969 235	954 175	931 087	1 661 055	702 860	111 978	131 742	1 701 091	819 627
Calheta	507 288	507 288	0	0	11 350	11 350	107 743	107 743	0	0	366 143	82 360
Câmara de Lobos	670 587	650 531	45 629	45 629	167 245	167 245	221 326	43 200	29 102	131 742	114 888	64 343
Funchal	2 666 327	2 473 414	675 210	675 210	529 622	529 622	766 033	126 576	8 333	0	133 580	133 580
Machico	745 372	708 650	248 396	248 396	45 509	45 509	19 327	19 327	0	0	377 457	39 387
Ponta do Sol	708 068	667 738	0	0	27 347	16 754	161 059	62 129	53 468	0	319 366	132 500
Porto Moniz	237 551	237 551	0	0	16 299	16 299	173 519	170 424	0	0	4 200	0
Ribeira Brava	95 614	95 614	0	0	30 418	30 418	8 896	8 896	0	0	25 030	25 030
Santa Cruz	91 465	91 465	0	0	68 390	55 895	21 075	0	21 075	0	0	0
Santana	63 392	63 392	0	0	0	0	17 512	0	0	0	45 880	27 880
São Vicente	229 856	228 233	0	0	20 438	20 438	158 050	158 050	0	0	49 645	49 645
Porto Santo	326 346	326 346	0	0	37 557	37 557	6 515	6 515	0	0	264 902	264 902
	Total expenditures on cultural and creative activities	Current expenditures										
	Total	of which										
	Total	Cultural heritage		Libraries and archives		Performing arts			Interdisciplinary activities			
	Total	Total	Museums	Total	Libraries	Total	Music	Multidisciplinary	Construction and maintenance of art facilities	Total	Support to cultural and creative organisations	

© INE, I.P., Portugal, 2017. Informação disponível até 30 de setembro de 2017. Information available till 30th September, 2017.

Fonte: INE, I.P., Estatísticas da Cultura.

Source: Statistics Portugal, Cultural Statistics.

Nota: O total das despesas não corresponde à soma das partes, uma vez que não se publicam valores de outros domínios culturais e criativos. No domínio das atividades interdisciplinares, o apoio a entidades culturais e criativas inclui o financiamento a manifestações locais relacionadas com a cultura, como festas locais, religiosas ou outras e também os apoios a associações culturais e outras entidades (fundações) que desenvolvem ações culturais e socio-culturais.

Note: The total of expenditures does not correspond to the sum of the parts, since information published does not cover all cultural domains. In the interdisciplinary activities domain support to cultural and creative organisations includes funding of cultural events such as local, religious or other type of festivals, as well as support to cultural associations and to other organisations (foundations) with cultural and socio-cultural activities.

Para mais informação consulte / For more information see:

<http://www.ine.pt/xurl/ind/0007985><http://www.ine.pt/xurl/ind/0008058><http://www.ine.pt/xurl/ind/0008064><http://www.ine.pt/xurl/ind/0008057><http://www.ine.pt/xurl/ind/0008061>

II.3.7 - Despesas das câmaras municipais em atividades culturais e criativas por município, 2016 (continuação)

II.3.7 - Local administration expenditures on cultural and creative activities by municipality, 2016 (continued)

Unidade: Euros

Unit: Euros

	Despesas de capital										
	Total	das quais									
		Património		Bibliotecas e arquivos		Artes do espetáculo			Atividades interdisciplinares		
		Total	Museus	Total	Bibliotecas	Total	Música	Multidisciplinares	Construção e manutenção de recintos de espetáculos	Total	Apoio a entidades culturais e criativas
Portugal	42 923 901	15 593 362	7 387 153	2 723 087	2 325 864	6 773 293	1 050 933	352 952	4 224 808	12 319 814	6 249 499
Continente	38 292 507	15 423 712	7 257 424	2 712 504	2 315 281	6 075 998	856 411	352 952	4 055 414	8 679 498	5 700 836
R. A. Madeira	291 644	63 921	63 921	7 893	7 893	154 609	0	0	0	42 001	2 500
Calheta	0	0	0	0	0	0	0	0	0	0	0
Câmara de Lobos	20 056	14 890	14 890	2 666	2 666	0	0	0	0	2 500	2 500
Funchal	192 913	35 045	35 045	3 259	3 259	154 609	0	0	0	0	0
Machico	36 722	13 986	13 986	345	345	0	0	0	0	371	0
Ponta do Sol	40 330	0	0	0	0	0	0	0	0	39 130	0
Porto Moniz	0	0	0	0	0	0	0	0	0	0	0
Ribeira Brava	0	0	0	0	0	0	0	0	0	0	0
Santa Cruz	0	0	0	0	0	0	0	0	0	0	0
Santana	0	0	0	0	0	0	0	0	0	0	0
São Vicente	1 623	0	0	1 623	1 623	0	0	0	0	0	0
Porto Santo	0	0	0	0	0	0	0	0	0	0	0
	Capital expenditures										
	Total	of w hich									
		Cultural heritage		Libraries and archives		Performing arts			Interdisciplinary activities		
		Total	Museums	Total	Libraries	Total	Music	Multidisciplinary	Construction and maintenance of art facilities	Total	Support to cultural and creative organisations

© INE, I.P., Portugal, 2017. Informação disponível até 30 de setembro de 2017. Information available till 30th September, 2017.

Fonte: INE, I.P., Estatísticas da Cultura.

Source: Statistics Portugal, Cultural Statistics.

Nota: O total das despesas não corresponde à soma das partes, uma vez que não se publicam valores de outros domínios culturais e criativos. No domínio das atividades interdisciplinares, o apoio a entidades culturais e criativas inclui o financiamento a manifestações locais relacionadas com a cultura, como festas locais, religiosas ou outras e também os apoios a associações culturais e outras entidades (fundações) que desenvolvem ações culturais e socioculturais.

Note: The total of expenditures does not correspond to the sum of the parts, since information published does not cover all cultural domains. In the interdisciplinary activities domain support to cultural and creative organisations includes funding of cultural events such as local, religious or other type of festivals, as well as support to cultural associations and to other organisations (foundations) with cultural and sociocultural activities.

Para mais informação consulte / For more information see:

<http://www.ine.pt/xurl/ind/0007985>

<http://www.ine.pt/xurl/ind/0008058>

<http://www.ine.pt/xurl/ind/0008064>

<http://www.ine.pt/xurl/ind/0008057>

<http://www.ine.pt/xurl/ind/0008061>

II.3.8 - Despesas das câmaras municipais em atividades e equipamentos desportivos por município, 2016

II.3.8 - Local administration expenditures on sports activities and equipments by municipality, 2016

Unidade: Euros

Unit: Euros

	Total de despesas em atividades e equipamentos desportivos	Despesas correntes				Despesas de capital			
		Total	das quais			Total	das quais		
			Atividades desportivas	Associações desportivas	Construção e manutenção de recintos desportivos		Atividades desportivas	Associações desportivas	Construção e manutenção de recintos desportivos
Portugal	261 169 010	210 345 661	81 717 786	50 577 754	41 846 748	50 823 349	1 921 059	11 469 973	16 352 573
Continente	256 268 043	206 616 618	80 827 013	48 203 603	41 772 152	49 651 425	1 686 632	11 010 404	16 181 891
R. A. Madeira	1 733 271	1 451 750	300 439	847 564	14 699	281 521	0	116 553	0
Calheta	266 135	255 264	0	168 010	0	10 871	0	0	0
Câmara de Lobos	193 266	158 457	12 427	126 150	0	34 809	0	0	0
Funchal	167 994	167 994	86 092	0	0	0	0	0	0
Machico	251 107	251 107	106 568	103 268	0	0	0	0	0
Ponta do Sol	142 726	26 173	15 721	0	1 331	116 553	0	116 553	0
Porto Moniz	63 600	63 600	0	63 600	0	0	0	0	0
Ribeira Brava	307 566	188 278	0	174 910	13 368	119 288	0	0	0
Santa Cruz	49 620	49 620	0	0	0	0	0	0	0
Santana	99 006	99 006	0	99 006	0	0	0	0	0
São Vicente	162 440	162 440	73 720	88 720	0	0	0	0	0
Porto Santo	29 811	29 811	5 911	23 900	0	0	0	0	0

	Total expenditures on sports activities and equipments	Current expenditures			Capital expenditures		
		Total	of w hich		Total	of w hich	
			Sports activities	Sports associations		Construction and maintenance of facilities	Sports activities

© INE, I.P., Portugal, 2017. Informação disponível até 30 de setembro de 2017. Information available till 30th September, 2017.

Fonte: INE, I.P., Estatísticas da Cultura.

Source: Statistics Portugal, Cultural Statistics.

Para mais informação consulte / For more information see:

<http://www.ine.pt/xurl/ind/0008280>

AS PESSOAS
PEOPLE

II.4

SAÚDE
HEALTH



II.4.1 – Indicadores de saúde por município, 2015 e 2016

Health indicators by municipality, 2015 and 2016

II.4.2 – Hospitais por município, 2015

Hospitals by municipality, 2015

II.4.3 – Consultas médicas na unidade de consulta externa dos hospitais por município, segundo a especialidade, 2015

Medical appointment in external appointments unit by municipality, according to the speciality, 2015

II.4.4 – Farmácias e postos farmacêuticos móveis por município, 2016

Pharmacies and mobile medicine depots by municipality, 2016

II.4.5 – Médicas/os por município de residência, segundo a especialidade, 2016

Medical doctors by municipality of residence, according to the speciality, 2016

II.4.6 – Partos por município de residência da mãe, segundo o local do parto, 2016 Po

Parturitions by mother's municipality of residence, according to the place of parturition, 2016 Po

Nota explicativa

Por recomendação do Conselho Superior de Estatística, o Inquérito aos Centros de Saúde foi descontinuado a partir de 2013. Desde 2014, na Região Autónoma da Madeira, tem vindo a ser substituído pela apropriação de informação administrativa sobre as unidades de Cuidados de Saúde Primários, a disponibilizar pelo SESARAM.

Explanatory note

The survey on official clinics was suspended from 2013 on the recommendation of the Statistical Council. Since 2014, in the Autonomous Region of Madeira, it has been replaced by administrative data on primary health care units made available by SESARAM.

II.4.1 - Indicadores de saúde por município, 2015 e 2016 (continua)

II.4.1 - Health indicators by municipality, 2015 and 2016 (to be continued)

	<u>Enfermeiras/ os por 1 000 habitantes</u>	<u>Médicas/os por 1 000 habitantes</u>	<u>Farmácias e postos farmacêuticos móveis por 1 000 habitantes</u>	Internamentos nos hospitais por 1 000 habitantes	<u>Cirurgias (exceto pequenas cirurgias) por dia nos hospitais</u>	Consultas médicas nos hospitais por habitante	Camas (lotação praticada) nos hospitais por 1 000 habitantes	Taxa de ocupação de camas nos hospitais	
	N.º								%
	2016				2015				
Portugal	6,7	4,9	0,3	111,3	2 494,8	1,8	3,4	79,0	
Continente	6,7	4,9	0,3	111,6	2 429,3	1,9	3,2	78,9	
R. A. Madeira	8,4	3,8	0,3	96,0	32,9	1,1	7,2	80,2	
Calheta	3,1	0,6	0,4	0,0	0,0	0,0	0,0	//	
Câmara de Lobos	3,0	1,4	0,2	0,0	0,0	0,0	0,0	//	
Funchal	15,6	6,9	0,3	232,8	32,9	2,8	17,5	80,2	
Machico	4,8	1,7	0,2	0,0	0,0	0,0	0,0	//	
Ponta do Sol	2,1	0,8	0,2	0,0	0,0	0,0	0,0	//	
Porto Moniz	6,7	1,3	0,4	0,0	0,0	0,0	0,0	//	
Ribeira Brava	2,8	1,8	0,3	0,0	0,0	0,0	0,0	//	
Santa Cruz	3,2	2,5	0,2	0,0	0,0	0,0	0,0	//	
Santana	5,7	0,7	0,4	0,0	0,0	0,0	0,0	//	
São Vicente	4,5	1,2	0,6	0,0	0,0	0,0	0,0	//	
Porto Santo	2,5	1,0	0,2	0,0	0,0	0,0	0,0	//	

	<u>Nurses per 1 000 inhabitants</u>	<u>Medical doctors per 1 000 inhabitants</u>	<u>Pharmacies and mobile medicine depots per 1 000 inhabitants</u>	Hospitalisations in hospitals per 1 000 inhabitants	<u>Surgeries (except minor surgeries) per day in hospitals</u>	Medical appointments in hospitals per inhabitant	Beds (practised allotment) per 1 000 inhabitants in hospitals	Annual bed- occupancy rate in hospitals	
	No.								%
	2016				2015				

© INE, I.P., Portugal, 2017. Informação disponível até 30 de setembro de 2017. Information available till 30th September, 2017.

Fonte: INE, I.P., Estatísticas do Pessoal de Saúde, Estatísticas das Farmácias, Estatísticas dos Estabelecimentos de Saúde.

Source: Statistics Portugal, Health Personnel Statistics, Pharmacies Statistics, Statistics on Health Establishments.

Nota: Os dados relativos a enfermeiras/os, médicas/os e farmácias e postos farmacêuticos móveis referem-se a 31 de dezembro de cada ano. A rubrica "Médicas/os por 1 000 habitantes" é apresentada por local de residência. A rubrica "Enfermeiras/os por 1000 habitantes" é apresentada por local de atividade.

Note: Data on nurses, medical doctors and pharmacies and mobile medicine depots refer to December 31 of each year. The item "Medical doctors per 1 000 inhabitants" considers the place of residence. The item "Nurses per 1000 inhabitants" considers the place of occupational activity.

Para mais informação consulte / For more information see:

<http://www.ine.pt/xurl/ind/0008277><http://www.ine.pt/xurl/ind/0008356>

II.4.1 - Indicadores de saúde por município, 2015 e 2016 (continuação)

II.4.1 - Health indicators by municipality, 2015 and 2016 (continued)

Unidade: ‰

Unit: ‰

	<u>Taxa quinquenal de mortalidade infantil (2011/2015)</u>	<u>Taxa quinquenal de mortalidade neonatal (2011/2015)</u>	<u>Taxa de mortalidade por doenças do aparelho circulatório</u>	<u>Taxa de mortalidade por tumores malignos</u>
	2015 Po			
Portugal	3,1	2,1	3,1	2,6
Continente	3,0	2,1	3,1	2,6
R. A. Madeira	3,3	2,4	2,9	2,0
Calheta	2,9	2,9	4,4	2,4
Câmara de Lobos	2,0	1,3	1,8	1,3
Funchal	4,6	3,8	3,0	2,1
Machico	1,5	1,5	2,6	2,3
Ponta do Sol	9,5	6,3	3,2	2,5
Porto Moniz	0,0	0,0	7,4	4,1
Ribeira Brava	2,1	2,1	4,0	2,4
Santa Cruz	1,9	0,5	1,9	1,8
Santana	10,4	5,2	5,1	2,0
São Vicente	0,0	0,0	4,2	1,7
Porto Santo	0,0	0,0	3,1	3,6
	<u>Quinquennial infant mortality rate (2011/2015)</u>	<u>Quinquennial neonatal mortality rate (2011/2015)</u>	<u>Mortality rate due to circulatory system diseases</u>	<u>Mortality rate due to malignant neoplasms</u>
	2015 Po			

© INE, I.P., Portugal, 2017. Informação disponível até 30 de setembro de 2017. Information available till 30th September, 2017.

Fonte: INE, I.P., Óbitos por Causas de Morte.

Source: Statistics Portugal, Mortality by Causes of Death.

Para mais informação consulte / For more information see:

<http://www.ine.pt/xurl/ind/0008462>

<http://www.ine.pt/xurl/ind/0008709>

<http://www.ine.pt/xurl/ind/0008711>

<http://www.ine.pt/xurl/ind/0008710>

II.4.2 - Hospitais por município, 2015 (continua)

II.4.2 - Hospitals by municipality, 2015 (to be continued)

Unidade: N.º

Unit: No.

	<u>Hospitais</u>			<u>Equipamento</u>		<u>Movimento de internados</u>	
	<u>Total</u>	<u>Públicos e Parcerias público-privadas</u>	<u>Privados</u>	<u>Camas</u>	<u>Salas de operação</u>	<u>Internamentos</u>	<u>Dias de internamento</u>
Portugal	225	114	111	34 890	894	1 152 622	10 055 435
Continente	208	108	100	31 525	861	1 100 178	9 079 098
R. A. Madeira	9	3	6	1 859	13	24 714	543 962
Calheta	0	0	0	0	0	0	0
Câmara de Lobos	0	0	0	0	0	0	0
Funchal	9	3	6	1 859	13	24 714	543 962
Machico	0	0	0	0	0	0	0
Ponta do Sol	0	0	0	0	0	0	0
Porto Moniz	0	0	0	0	0	0	0
Ribeira Brava	0	0	0	0	0	0	0
Santa Cruz	0	0	0	0	0	0	0
Santana	0	0	0	0	0	0	0
São Vicente	0	0	0	0	0	0	0
Porto Santo	0	0	0	0	0	0	0

	<u>Hospitals</u>			<u>Equipment</u>		<u>In-patient flow</u>	
	<u>Total</u>	<u>Public and Public-private partnerships</u>	<u>Private</u>	<u>Beds</u>	<u>Surgery rooms</u>	<u>Hospitalisations</u>	<u>Days of hospitalisation</u>

© INE, I.P., Portugal, 2017. Informação disponível até 30 de setembro de 2017. Information available till 30th September, 2017.

Fonte: INE, I.P., Inquérito aos Hospitais.

Source: Statistics Portugal, Hospital Survey.

Nota: Desde 2010, o apuramento corresponde integralmente à contagem do número de hospitais em atividade, pela aplicação integral do conceito estatístico (unidade local).

Note: From 2010 onwards, the number of hospitals fully corresponds to the counting of active hospitals, the statistical concept (local unit) being fully implemented.

Para mais informação consulte / For more information see:

<http://www.ine.pt/xurl/ind/0008101><http://www.ine.pt/xurl/ind/0008102><http://www.ine.pt/xurl/ind/0008104><http://www.ine.pt/xurl/ind/0008100><http://www.ine.pt/xurl/ind/0008103>

II.4.2 - Hospitais por município, 2015 (continuação)

II.4.2 - Hospitals by municipality, 2015 (continued)

Unidade: N.º

Unit: No.

	<u>Pessoal ao serviço</u>						Atendimentos em serviço de urgência	
	Total	Médicos	Enfermeiros	Pessoal auxiliar	Técnicos de diagnóstico e terapêutica	Outros	<u>Total de hospitais</u>	<u>Hospitais públicos de acesso universal e hospitais em parceria público-privada</u>
Portugal	122 277	22 874	37 838	28 946	8 499	24 120	7 340 102	6 221 496
Continente	115 163	22 035	35 768	26 827	8 062	22 471	7 012 517	5 902 282
R. A. Madeira	3 618	413	1 039	1 007	220	939	135 817	127 446
Calheta	0	0	0	0	0	0	0	0
Câmara de Lobos	0	0	0	0	0	0	0	0
Funchal	3 618	413	1 039	1 007	220	939	135 817	127 446
Machico	0	0	0	0	0	0	0	0
Ponta do Sol	0	0	0	0	0	0	0	0
Porto Moniz	0	0	0	0	0	0	0	0
Ribeira Brava	0	0	0	0	0	0	0	0
Santa Cruz	0	0	0	0	0	0	0	0
Santana	0	0	0	0	0	0	0	0
São Vicente	0	0	0	0	0	0	0	0
Porto Santo	0	0	0	0	0	0	0	0

	<u>Personnel employed</u>						Hospitals (emergency service)	
	Total	Doctors	Nurse	Auxiliary personnel	Technician of diagnostics and therapeutics	Other	<u>Total hospitals</u>	<u>Public hospitals of universal access and hospitals in public-private partnership</u>

© INE, I.P., Portugal, 2017. Informação disponível até 30 de setembro de 2017. Information available till 30th September, 2017.

Fonte: INE, I.P., Inquérito aos Hospitais.

Source: Statistics Portugal, Hospital Survey.

Nota: Os dados relativos a "Pessoal ao serviço" referem-se a 31 de dezembro de cada ano e são apresentados por local de atividade.

Note: Data on "Personnel employed" refer to December 31 of each year and are presented by location of activity.

Para mais informação consulte / For more information see:

<http://www.ine.pt/xurl/ind/0008106>

<http://www.ine.pt/xurl/ind/0008108>

<http://www.ine.pt/xurl/ind/0008119>

II.4.3 - Consultas médicas na unidade de consulta externa dos hospitais por município, segundo a especialidade, 2015

II.4.3 - Medical appointments in external appointments unit by municipality, according to the specialty, 2015

Unidade: N.º

Unit: No.

	Consultas médicas na unidade de consulta externa dos hospitais segundo a especialidade									
	Total	Cirurgia geral	Ginecologia	Medicina interna	Oftalmologia	Ortopedia	Otorrinolaringologia	Pediatria médica	Psiquiatria	Outras
Portugal	18 872 012	1 012 273	1 378 998	853 295	1 562 376	1 704 121	914 833	994 423	768 025	9 683 668
Continente	18 272 773	982 892	1 328 190	818 999	1 524 885	1 668 397	890 637	963 515	738 452	9 356 806
R. A. Madeira	295 364	16 376	28 139	20 285	18 914	22 270	7 902	14 270	9 437	157 771
Calheta	0	0	0	0	0	0	0	0	0	0
Câmara de Lobos	0	0	0	0	0	0	0	0	0	0
Funchal	295 364	16 376	28 139	20 285	18 914	22 270	7 902	14 270	9 437	157 771
Machico	0	0	0	0	0	0	0	0	0	0
Ponta do Sol	0	0	0	0	0	0	0	0	0	0
Porto Moniz	0	0	0	0	0	0	0	0	0	0
Ribeira Brava	0	0	0	0	0	0	0	0	0	0
Santa Cruz	0	0	0	0	0	0	0	0	0	0
Santana	0	0	0	0	0	0	0	0	0	0
São Vicente	0	0	0	0	0	0	0	0	0	0
Porto Santo	0	0	0	0	0	0	0	0	0	0
	Appointments in external appointments unit of hospitals according to the specialty									
	Total	General surgery	Gynaecology	Internal medicine	Ophthalmology	Orthopaedics	Otorhinolaryngology	Medical paediatrics	Psychiatry	Others

© INE, I.P., Portugal, 2017. Informação disponível até 30 de setembro de 2017. Information available till 30th September, 2017.

Fonte: INE, I.P., Inquérito aos Hospitais.

Source: Statistics Portugal, Hospital Survey.

Para mais informação consulte / For more information see:

<http://www.ine.pt/xurl/ind/0008105>

II.4.4 - Farmácias e postos farmacêuticos móveis por município, 2016

II.4.4 - Pharmacies and mobile medicine depots by municipality, 2016

Unidade: N.º

Unit: No.

	<u>Farmácias e postos farmacêuticos móveis</u>			<u>Farmacêuticas/os de oficina</u>	<u>Profissionais de farmácia</u>
	Total	Farmácias	Postos farmacêuticos móveis		
Portugal	3 085	2 892	193	8 788	4 183
Continente	2 948	2 774	174	8 502	4 082
R. A. Madeira	66	65	1	175	46
Calheta	4	4	0	6	1
Câmara de Lobos	8	8	0	16	3
Funchal	28	28	0	85	19
Machico	5	5	0	20	7
Ponta do Sol	2	2	0	3	2
Porto Moniz	1	1	0	2	0
Ribeira Brava	4	3	1	8	2
Santa Cruz	7	7	0	23	6
Santana	3	3	0	5	1
São Vicente	3	3	0	5	1
Porto Santo	1	1	0	2	4

	<u>Pharmacies and mobile medicine depots</u>			<u>Laboratory pharmacists</u>	<u>Pharmacy professionals</u>
	Total	Pharmacies	Mobile medicine depots		

© INE, I.P., Portugal, 2017. Informação disponível até 30 de setembro de 2017. Information available till 30th September, 2017.

Fonte: INE, I.P., Estatísticas das Farmácias, Estatísticas do Pessoal de Saúde.

Source: Statistics Portugal, Pharmacies Statistics, Health Personnel Statistics.

Nota: Os dados referem-se a 31 de dezembro de cada ano. A rubrica "Farmácias e postos farmacêuticos móveis" é apresentada por morada do estabelecimento. A rubrica "Farmacêuticas/os de oficina" é apresentada por local de atividade. A rubrica "Profissionais de farmácia" é apresentada por local de residência e inclui ajudantes técnicos, ajudantes e praticantes de farmácia.

Note: Data refer to December 31 of each year. The item "Pharmacies and mobile medicine depots" considers the address of the establishment. The item "Laboratory pharmacists" considers the place of occupational activity. The item "Pharmacy professionals" considers the place of residence and includes technical assistants, pharmacy assistants and apprentices.

Para mais informação consulte / For more information see:

<http://www.ine.pt/xurl/ind/0008208>

<http://www.ine.pt/xurl/ind/0008197>

<http://www.ine.pt/xurl/ind/0008238>

II.4.5 - Médicas/os por município de residência, segundo a especialidade, 2016

II.4.5 - Medical doctors by municipality of residence, according to the specialty, 2016

Unidade: N.º

Unit: No.

	Médicas/os			Médicas/os por algumas especialidades médicas							
	Total	Especialistas	Não especialistas	Cirurgia geral	Estomatologia	Ginecologia e obstetria	Medicina geral e familiar	Oftalmologia	Ortopedia	Pediatria	Psiquiatria
Portugal	50 239	30 669	19 570	1 677	595	1 706	6 530	1 031	1 143	2 032	1 099
Continente	48 501	29 711	18 790	1 621	581	1 647	6 311	1 006	1 110	1 973	1 071
R. A. Madeira	968	539	429	34	5	34	129	14	20	32	12
Calheta	7	4	3	0	0	0	3	0	0	0	0
Câmara de Lobos	47	15	32	0	0	0	5	0	1	3	1
Funchal	719	429	290	29	4	30	87	14	15	22	10
Machico	34	14	20	0	0	0	6	0	0	2	0
Ponta do Sol	7	1	6	0	0	0	1	0	0	0	0
Porto Moniz	3	1	2	0	0	0	1	0	0	0	0
Ribeira Brava	23	4	19	0	0	0	1	0	0	0	0
Santa Cruz	112	65	47	5	1	4	22	0	4	5	1
Santana	5	1	4	0	0	0	1	0	0	0	0
São Vicente	6	3	3	0	0	0	0	0	0	0	0
Porto Santo	5	2	3	0	0	0	2	0	0	0	0
	Medical doctors			Specialist medical doctors							
	Total	Specialists	Non-specialists	General surgery	Stomatology	Gynaecology and obstetrics	Family and general medicine	Ophthalmology	Orthopaedics	Paediatrics	Psychiatry

© INE, I.P., Portugal, 2017. Informação disponível até 30 de setembro de 2017. Information available till 30th September, 2017.

Fonte: INE, I.P., Estatísticas do Pessoal da Saúde.

Source: Statistics Portugal, Health Personnel Statistics.

Nota: Os dados referem-se a 31 de dezembro de cada ano. A especialidade de Medicina Geral e Familiar correspondia a Generalista em 1991-1995.

Note: Data refer to December 31 of each year. The specialty of Family and General Medicine corresponded to Generalist in 1991-1995.

Para mais informação consulte / For more information see:

<http://www.ine.pt/xurl/ind/0008463><http://www.ine.pt/xurl/ind/0008465>

II.4.6 - Partos por município de residência da mãe, segundo o local do parto, 2016 Po

II.4.6 - Parturitions by mother's municipality of residence, according to the place of parturition, 2016 Po

Unidade: N.º

Unit: No.

	<u>Local do parto</u>			
	Total	Domicílio	Estabelecimento hospitalar	Outro local
Portugal	85 946	687	84 945	314
Continente	81 878	652	80 942	284
R. A. Madeira	1 825	5	1 800	20
Calheta	60	0	58	2
Câmara de Lobos	316	0	314	2
Funchal	733	2	721	10
Machico	124	0	122	2
Ponta do Sol	47	0	47	0
Porto Moniz	17	1	15	1
Ribeira Brava	74	1	73	0
Santa Cruz	359	1	356	2
Santana	27	0	27	0
São Vicente	27	0	27	0
Porto Santo	41	0	40	1

	<u>Place of parturition</u>			
	Total	Domicile	Hospital establishment	Another place

© INE, I.P., Portugal, 2017. Informação disponível até 30 de setembro de 2017. Information available till 30th September, 2017.

Fonte: INE, I.P., Estatísticas de Partos.

Source: Statistics Portugal, Statistics of Parturitions.

Nota: O total de Portugal pode não corresponder à soma das partes devido à existência de casos com residência desconhecida da mãe.

Note: The total for Portugal may not correspond to sum of the parts due to the existence of cases of unknown mother's residence.

Para mais informação consulte / For more information see:

<http://www.ine.pt/xurl/ind/0008349>

MERCADO DE TRABALHO LABOUR MARKET



- II.5.1 – Indicadores do mercado de trabalho por NUTS II, 2016
Labour market indicators by NUTS II, 2016
- II.5.2 – Indicadores do mercado de trabalho, segundo a tipologia de áreas urbanas, por NUTS II, 2016
Labour market indicators, according to classification of urban areas, by NUTS II, 2016
- II.5.3 – Indicadores do mercado de trabalho por município, 2015
Labour market indicators by municipality, 2015
- II.5.4 – Taxa de atividade por NUTS II, segundo o grupo etário e o sexo, 2016
Activity rate by NUTS II, according to age group and sex, 2016
- II.5.5 – Taxa de emprego por NUTS II, segundo o grupo etário e o sexo, 2016
Employment rate by NUTS II, according to age group and sex, 2016
- II.5.6 – População ativa por NUTS II, segundo o grupo etário e o sexo, 2016
Active population by NUTS II, according to age group and sex, 2016
- II.5.7 – População empregada por NUTS II, segundo o grupo etário e o sexo, 2016
Employed population by NUTS II, according to age group and sex, 2016
- II.5.8 – População desempregada por NUTS II, segundo o grupo etário e o sexo, 2016
Unemployed population by NUTS II, according to age group and sex, 2016
- II.5.9 – População inativa por NUTS II, segundo o grupo etário e o sexo, 2016
Inactive population by NUTS II, according to age group and sex, 2016
- II.5.10 – População ativa por NUTS II, segundo o nível de escolaridade completo e o sexo, 2016
Active population by NUTS II, according to level of education completed and sex, 2016
- II.5.11 – População empregada por NUTS II, segundo a profissão principal (CPP-10), 2016
Employed population by NUTS II, according to main occupation (ISCO-08), 2016
- II.5.12 – População empregada por NUTS II, segundo a situação na profissão principal, a duração do trabalho e o sexo, 2016
Employed population by NUTS II, according to occupational status, work duration and sex, 2016

- II.5.13 – População empregada por NUTS II, segundo o setor de atividade principal (CAE-Rev. 3) e o sexo, 2016
Employed population by NUTS II, according to sector of main activity (CAE-Rev. 3) and sex, 2016
- II.5.14 – População empregada no setor secundário por NUTS II, segundo o ramo de atividade económica (CAE-Rev.3), 2016
Employed population in secondary sector by NUTS II, according to branch of economic activity (CAE-Rev.3), 2016
- II.5.15 – População empregada no setor terciário por NUTS II, segundo o ramo de atividade económica (CAE-Rev. 3), 2016
Employed population in tertiary sector by NUTS II, according to branch of economic activity (CAE-Rev.3), 2016
- II.5.16 – População inativa por NUTS II, segundo a categoria e o sexo, 2016
Inactive population by NUTS II, according to main status and sex, 2016
- II.5.17 – População desempregada por NUTS II, segundo os tipos de desemprego, 2016
Unemployed population by NUTS II, according to types of unemployment, 2016
- II.5.18 – Variação média anual do índice de custo do trabalho (corrigido dos dias úteis) por NUTS II, 2016
Labour cost index year-on-year rate of change (working days adjusted) by NUTS II, 2016
- II.5.19 – Trabalhadores/as por conta de outrem nos estabelecimentos por município, segundo o setor de atividade (CAE-Rev.3) e o sexo, 2015
Employees in establishments by municipality, according to sector of main activity (CAE-Rev. 3) and sex, 2015
- II.5.20 – Ganho médio mensal dos/das trabalhadores/as por conta de outrem nos estabelecimentos por município, segundo o setor de atividade (CAE-Rev. 3) e o sexo, 2015
Mean monthly earning of employees in establishment by municipality, according to sector of main activity (CAE-Rev. 3) and sex, 2015
- II.5.21 – Trabalhadores/as por conta de outrem nos estabelecimentos por município, segundo o escalão de pessoal da empresa, 2015
Employees in establishments by municipality, according to employees size class, 2015
- II.5.22 – Ganho médio mensal dos/das trabalhadores/as por conta de outrem nos estabelecimentos por município, segundo o escalão de pessoal da empresa, 2015
Mean monthly earning of employees in establishments by municipality, according to employees size class, 2015
- II.5.23 – Trabalhadores/as por conta de outrem nos estabelecimentos por município, segundo o nível de habilitações, 2015
Employees in establishments by municipality, according to level of education, 2015
- II.5.24 – Ganho médio mensal dos/das trabalhadores/as por conta de outrem nos estabelecimentos por município, segundo o nível de habilitações, 2015
Mean monthly earning of employees in establishments by municipality, according to level of education, 2015
- II.5.25 – Trabalhadores/as por conta de outrem nos estabelecimentos por município, segundo a profissão principal (CPP-10), 2015
Employees in establishments by municipality, according to main occupation (ISCO-08), 2015
- II.5.26 – Ganho médio mensal dos/das trabalhadores/as por conta de outrem nos estabelecimentos por município, segundo a profissão principal (CPP-10), 2015
Mean monthly earning of employees in establishments by municipality, according to main occupation (ISCO-08), 2015

II.5.1 - Indicadores do mercado de trabalho por NUTS II, 2016 (continua)

II.5.1 - Labour market indicators by NUTS II, 2016 (to be continued)

Unidade: %

Unit: %

	Taxa de desemprego				Proporção de desempregadas/os de longa duração	Ativas/os com pelo menos a escolaridade obrigatória no total da população (25-64 anos)	Quadros superiores e especialistas no total de empregadas/os
	Total	Homens	Mulheres	15-24 anos			
Portugal	11,1	11,0	11,2	28,0	62,1	59,4	24,5
Continente	11,0	10,9	11,2	27,6	61,8	68,4	24,7
Norte	12,0	11,6	12,6	27,8	65,0	52,7	21,9
Centro	8,4	7,8	8,9	26,8	59,9	59,4	21,5
A. M. Lisboa	11,9	12,6	11,2	27,8	61,0	70,2	33,0
Alentejo	12,1	11,2	13,1	30,8	58,0	59,3	19,7
Algarve	9,2	10,0	8,4	§	49,7	63,3	21,3
R. A. Açores	11,1	12,2	9,8	§	64,6	45,5	17,4
R. A. Madeira	12,9	13,9	11,9	§	69,7	47,9	21,2

	Unemployment rate				Proportion of long-term unemployed population	Active population with at least compulsory education completed as a share of total population (25-64 years)	Legislators, senior officials, managers and specialized professionals as a share of total employment
	Total	Male	Female	15-24 years			

© INE, I.P., Portugal, 2017. Informação disponível até 30 de setembro de 2017. Information available till 30th September, 2017.

Fonte: INE, I.P., Inquérito ao Emprego.

Source: Statistics Portugal, Labour Force Survey.

Nota: Os dados foram calibrados tendo por referência as estimativas da população calculadas a partir dos resultados definitivos dos Censos 2011.

Note: Data were recomputed from population estimates which, in turn, were calculated from the final results of Census 2011.

Para mais informação consulte / For more information see:

<http://www.ine.pt/xurl/ind/0006191>

<http://www.ine.pt/xurl/ind/0006406>

II.5.1 - Indicadores do mercado de trabalho por NUTS II, 2016 (continuação)

II.5.1 - Labour market indicators by NUTS II, 2016 (continued)

	Empregadas/os no setor terciário no total de empregadas/os	Empregadas/os por conta de outrem no total de empregadas/os	Empregadas/os por conta própria no total de empregadas/os	Contratos sem termo nos/nas trabalhadores/as por conta de outrem	Empregadas/os a tempo completo no total de empregadas/os	Inativas/os por 100 empregadas/os	Duração média habitual do horário semanal
	%					N.º	hora
Portugal	68,6	82,2	17,1	77,7	88,1	111,4	39,4
Continente	68,2	82,1	17,2	77,7	88,2	111,3	39,5
Norte	58,9	82,0	17,3	78,5	88,5	111,2	39,4
Centro	60,1	77,2	21,9	78,6	85,8	104,7	38,9
A. M. Lisboa	85,1	86,8	12,9	77,9	89,0	114,8	39,7
Alentejo	66,2	82,8	16,5	76,2	90,8	124,3	40,1
Algarve	82,5	79,6	19,8	68,2	89,1	107,0	40,2
R. A. Açores	75,1	84,3	14,9	78,2	89,8	115,5	38,6
R. A. Madeira	77,9	83,7	15,9	76,7	83,3	107,8	36,4
	Population employed in tertiary sector (services) as a share of total employment	Employees as a share of total employment	Self-employed persons as a share of total employment	Employees with unlimited duration contracts as a share of total employment	Full-time employment as a share of total employment	Inactive population per 100 employees	Average duration of weekly working time
	%					No.	hour

© INE, I.P., Portugal, 2017. Informação disponível até 30 de setembro de 2017. Information available till 30th September, 2017.

Fonte: INE, I.P., Inquérito ao Emprego.

Source: Statistics Portugal, Labour Force Survey.

Nota: Os dados foram calibrados tendo por referência as estimativas da população calculadas a partir dos resultados definitivos dos Censos 2011.

Note: Data were recomputed from population estimates which, in turn, were calculated from the final results of Census 2011.

II.5.2 - Indicadores do mercado de trabalho, segundo a Tipologia de áreas urbanas, por NUTS II, 2016

II.5.2 - Labour market indicators, according to Classification of urban areas, by NUTS II, 2016

Unidade: %

Unit: %

	<u>Taxa de atividade (15 e mais anos)</u>				<u>Taxa de emprego</u>			
	Total	Área predominantemente urbana (APU)	Área mediamente urbana (AMU)	Área predominantemente rural (APR)	Total	Área predominantemente urbana (APU)	Área mediamente urbana (AMU)	Área predominantemente rural (APR)
Portugal	58,5	58,8	59,4	53,8	52,0	52,1	54,1	48,9
Continente	58,4	58,8	59,5	53,2	52,0	52,1	54,2	48,3
Norte	58,4	58,4	60,8	53,4	51,4	51,1	54,9	48,4
Centro	58,4	59,2	59,9	54,0	53,5	54,0	55,5	49,8
A. M. Lisboa	59,1	59,1	57,6	87,5	52,1	52,1	51,8	§
Alentejo	54,8	56,4	54,2	50,4	48,2	49,7	47,3	44,2
Algarve	59,7	61,2	54,5	54,2	54,2	55,5	49,3	49,5
R. A. Açores	59,0	59,1	57,4	60,3	52,4	52,4	51,3	53,5
R. A. Madeira	60,4	60,5	60,7	58,8	52,6	51,9	57,1	54,3

	<u>Activity rate (15 years and over)</u>				<u>Employment rate</u>			
	Total	Predominantly urban area (PUA)	Medium urban area (MUA)	Predominantly rural area (PRA)	Total	Predominantly urban area (PUA)	Medium urban area (MUA)	Predominantly rural area (PRA)

© INE, I.P., Portugal, 2017. Informação disponível até 30 de setembro de 2017. Information available till 30th September, 2017.

Fonte: INE, I.P., Inquérito ao Emprego.

Source: Statistics Portugal, Labour Force Survey.

Nota: Os dados foram calibrados tendo por referência as estimativas da população calculadas a partir dos resultados definitivos dos Censos 2011. A Tipologia de áreas urbanas, para fins estatísticos, corresponde à versão aprovada pela 39.ª (2014) deliberação da Secção Permanente de Coordenação Estatística do Conselho Superior de Estatística, publicada no Diário da República, 2ª série, n.º 144, de 29 de julho de 2014 (TIPAU 2014).

Note: Data were recomputed from population estimates which, in turn, were calculated from the final results of Census 2011. The Classification of urban areas corresponds to the version approved by the 39th (2014) resolution of the Standing Section of Statistical Coordination of the Statistical Council, published in the Diário da República (Portuguese Official Gazette), 2nd series, no. 144, of July 29th, 2014 (TIPAU 2014).

Para mais informação consulte / For more information see:

<http://www.ine.pt/xurl/ind/0008793>

<http://www.ine.pt/xurl/ind/0008794>

II.5.3 - Indicadores do mercado de trabalho por município, 2015

II.5.3 - Labour market indicators by municipality, 2015

	Taxa de TCO em estabelecimentos com < 10 trabalhadores/as	Taxa de TCO em estabelecimentos com > 250 trabalhadores/as	<u>Ganho médio mensal</u>	<u>Disparidade no ganho médio mensal por sexo</u>	Disparidade no ganho médio mensal por escalão de empresa	<u>Disparidade no ganho médio mensal por setor de atividade</u>	<u>Disparidade no ganho médio mensal por nível de habilitações</u>	<u>Disparidade no ganho médio mensal por profissão principal</u>
	%	%	€			%		
Portugal	22,0	27,8	1 094,1	10,9	20,9	5,9	34,9	42,1
Continente	22,0	28,0	1 096,7	11,0	20,9	6,0	35,1	42,2
R. A. Madeira	20,8	27,8	1 058,3	10,2	18,1	3,7	29,3	38,9
Calheta	15,7	38,6	1 151,5	17,1	35,4	22,2	35,2	43,6
Câmara de Lobos	29,6	8,5	907,0	7,9	17,4	10,2	24,2	27,6
Funchal	19,4	32,1	1 092,8	10,0	14,2	3,8	29,0	40,8
Machico	23,4	15,8	1 053,9	13,2	22,6	3,5	38,3	45,8
Ponta do Sol	43,3	8,6	765,7	4,4	24,1	6,5	12,3	22,7
Porto Moniz	31,5	7,8	815,2	15,5	36,3	15,8	14,4	30,7
Ribeira Brava	27,2	20,3	815,2	6,8	14,5	1,7	17,8	26,6
Santa Cruz	18,6	22,3	1 055,1	9,3	32,9	7,1	30,8	33,0
Santana	31,0	12,4	790,6	13,9	19,2	4,2	23,8	31,6
São Vicente	41,7	5,7	811,5	6,4	38,1	5,5	15,9	34,5
Porto Santo	18,7	29,8	1 091,9	16,0	41,5	7,1	29,7	38,7
	Rate of employees in establishments with < 10 workers	Rate of employees in establishments with > 250 workers	<u>Mean monthly earning</u>	<u>Disparity in mean monthly earning by sex</u>	Disparity in mean monthly earning by enterprise size class	<u>Disparity in mean monthly earning by sector of activity</u>	<u>Disparity in mean monthly earning by level of education</u>	<u>Disparity in mean monthly earning by main occupation</u>
	%	%	€			%		

© INE, I.P., Portugal, 2017. Informação disponível até 30 de setembro de 2017. Information available till 30th September, 2017.

Fonte: Ministério do Trabalho, Solidariedade e Segurança Social, Quadros de Pessoal.

Source: Ministry of Labour, Solidarity and Social Security, Lists of personnel.

Nota: A informação relativa a TCO e "ganho" diz respeito a TCO a tempo completo com remuneração completa.

Note: Data on "employees" and "earning" refers to full time employees with full remuneration.

Para mais informação consulte / For more information see:

<http://www.ine.pt/xurl/ind/0009047>

<http://www.ine.pt/xurl/ind/0009049>

<http://www.ine.pt/xurl/ind/0009059>

<http://www.ine.pt/xurl/ind/0009051>

<http://www.ine.pt/xurl/ind/0009050>

II.5.4 - Taxa de atividade por NUTS II, segundo o grupo etário e o sexo, 2016

II.5.4 - Activity rate by NUTS II, according to age group and sex, 2016

Unidade: %

Unit: %

	Total			15-24 anos			25-34 anos			35-44 anos			45 e mais anos			15-64 anos
	HM	H	M	HM	H	M	HM	H	M	HM	H	M	HM	H	M	HM
Portugal	50,2	54,4	46,5	33,2	35,0	31,2	89,4	89,4	89,3	92,2	94,6	90,0	46,3	54,7	39,5	73,7
Continente	50,2	54,3	46,6	33,3	35,2	31,4	89,7	89,6	89,7	92,3	94,8	90,1	46,2	54,5	39,4	74,0
Norte	50,6	55,8	45,9	34,9	38,6	31,0	90,1	91,4	88,9	91,4	94,9	88,3	46,0	55,7	38,1	71,9
Centro	51,0	55,8	46,8	32,2	34,1	30,2	89,8	88,0	91,7	93,2	94,5	92,0	47,4	57,3	39,3	74,1
A. M. Lisboa	49,7	51,9	47,8	32,7	31,9	33,6	89,1	88,1	90,1	92,8	95,1	90,7	46,2	52,1	41,6	76,4
Alentejo	47,8	52,4	43,5	30,3	33,0	27,4	89,8	91,0	88,6	92,6	95,0	90,2	42,2	49,9	35,8	73,6
Algarve	50,7	53,1	48,6	33,7	33,2	34,2	87,9	90,0	85,9	92,4	93,2	91,6	48,1	53,4	43,5	75,6
R. A. Açores	49,3	54,7	44,2	33,6	35,8	31,2	84,0	89,4	78,4	87,7	91,4	84,0	46,7	56,7	38,1	68,8
R. A. Madeira	51,6	55,9	47,8	27,9	29,6	§	85,0	83,1	86,9	90,8	93,1	88,7	51,4	62,4	43,3	70,2

	Total			15-24 years			25-34 years			35-44 years			45 years and over			15-64 years
	MF	M	F	MF	M	F	MF	M	F	MF	M	F	MF	M	F	MF

© INE, I.P., Portugal, 2017. Informação disponível até 30 de setembro de 2017. Information available till 30th September, 2017.

Fonte: INE, I.P., Inquérito ao Emprego.

Source: Statistics Portugal, Labour Force Survey.

Nota: O Inquérito ao Emprego é um inquérito por amostragem, pelo que as estimativas obtidas envolvem uma margem de erro. O erro relativo de amostragem (coeficiente de variação) é diminuto na maioria das variáveis consideradas nesta publicação (<10%). Em alguns casos, nomeadamente em variáveis de menor expressão quantitativa, aquele limiar pode ser excedido. Os casos em que o coeficiente de variação excede ligeiramente os 20% (assinalados com o símbolo §) não são passíveis de divulgação. Os dados foram calibrados tendo por referência as estimativas da população calculadas a partir dos resultados definitivos dos Censos 2011.

Note: The Labour Force Survey is a sample survey and the resulting estimates imply a certain inaccuracy. The relative standard deviation (coefficient of variation) is very small for the majority of variables considered in this publication (<10%). However, occasionally and especially for some variables of minor quantitative importance, it may exceed the threshold of 20%. When the threshold of 20% is slightly exceeded, data are marked (§) and not disclosed. Data were recomputed from population estimates which, in turn, were calculated from the final results of Census 2011.

Para mais informação consulte / For more information see:

<http://www.ine.pt/xurl/ind/0006175>

II.5.5 - Taxa de emprego por NUTS II, segundo o grupo etário e o sexo, 2016

II.5.5 - Employment rate by NUTS II, according to age group and sex, 2016

Unidade: %

Unit: %

	Total			15-24 anos			25-34 anos			35-44 anos			45 e mais anos			15-64 anos
	HM	H	M	HM	H	M	HM	H	M	HM	H	M	HM	H	M	HM
Portugal	52,0	57,1	47,5	23,9	25,5	22,3	78,2	78,9	77,5	84,4	87,3	81,7	42,0	49,3	36,0	65,2
Continente	52,0	57,0	47,5	24,1	25,7	22,5	78,6	79,3	77,9	84,6	87,6	81,8	41,8	49,1	35,9	65,5
Norte	51,4	57,7	45,8	25,2	28,4	21,8	79,7	82,2	77,3	83,0	87,4	79,0	40,8	49,2	34,0	62,9
Centro	53,5	59,6	48,2	23,5	25,6	21,4	80,9	78,9	82,8	86,8	89,4	84,5	44,6	54,0	36,8	67,5
A. M. Lisboa	52,1	54,9	49,6	23,6	22,7	24,6	76,3	76,0	76,6	84,8	86,9	82,9	41,3	45,7	37,9	67,1
Alentejo	48,2	54,0	43,0	20,9	22,6	19,2	75,1	78,8	71,3	84,0	88,1	79,9	38,3	45,0	32,5	64,4
Algarve	54,2	56,9	51,9	25,7	25,0	26,5	78,0	79,1	76,9	85,6	85,3	86,0	44,5	49,2	40,6	68,4
R. A. Açores	52,4	57,9	47,2	22,8	§	§	73,2	77,4	68,9	79,8	82,0	77,6	43,7	52,0	36,6	61,0
R. A. Madeira	52,6	57,3	48,6	17,5	§	§	70,6	66,8	74,5	81,6	82,1	81,1	46,8	56,6	39,7	60,7

	Total			15-24 years			25-34 years			35-44 years			45 years and over			15-64 years
	MF	M	F	MF	M	F	MF	M	F	MF	M	F	MF	M	F	MF

© INE, I.P., Portugal, 2017. Informação disponível até 30 de setembro de 2017. Information available till 30th September, 2017.

Fonte: INE, I.P., Inquérito ao Emprego.

Source: Statistics Portugal, Labour Force Survey.

Nota: O Inquérito ao Emprego é um inquérito por amostragem, pelo que as estimativas obtidas envolvem uma margem de erro. O erro relativo de amostragem (coeficiente de variação) é diminuto na maioria das variáveis consideradas nesta publicação (<10%). Em alguns casos, nomeadamente em variáveis de menor expressão quantitativa, aquele limiar pode ser excedido. Os casos em que o coeficiente de variação excede ligeiramente os 20% (assinalados com o símbolo §) não são passíveis de divulgação. Os dados foram calibrados tendo por referência as estimativas da população calculadas a partir dos resultados definitivos dos Censos 2011.

Note: The Labour Force Survey is a sample survey and the resulting estimates imply a certain inaccuracy. The relative standard deviation (coefficient of variation) is very small for the majority of variables considered in this publication (<10%). However, occasionally and especially for some variables of minor quantitative importance, it may exceed the threshold of 20%. When the threshold of 20% is slightly exceeded, data are marked (§) and not disclosed.

Data were recomputed from population estimates which, in turn, were calculated from the final results of Census 2011.

Para mais informação consulte / For more information see:

<http://www.ine.pt/xurl/ind/0006174>

II.5.6 - População ativa por NUTS II, segundo o grupo etário e o sexo, 2016

II.5.6 - Active population by NUTS II, according to age group and sex, 2016

Unidade: milhares

Unit: thousands

	Total			15-24 anos			25-34 anos			35-44 anos			45 e mais anos			15-64 anos
	HM	H	M	HM	H	M	HM	H	M	HM	H	M	HM	H	M	HM
Portugal	5 178,3	2 652,4	2 525,9	364,2	195,6	168,7	1 054,8	521,1	533,6	1 429,3	700,8	728,6	2 329,9	1 235,0	1 095,0	4 939,5
Continente	4 926,2	2 520,3	2 405,9	344,3	184,6	159,6	997,2	491,1	506,1	1 357,6	664,5	693,1	2 227,1	1 180,1	1 047,0	4 697,2
Norte	1 812,4	946,8	865,6	141,1	79,7	61,4	378,6	189,3	189,3	491,7	241,8	249,9	801,1	436,1	365,0	1 734,6
Centro	1 147,0	593,7	553,2	75,0	40,4	34,5	220,1	107,1	112,9	300,1	145,7	154,3	551,9	300,4	251,4	1 064,1
A. M. Lisboa	1 399,6	686,7	713,0	91,7	45,0	46,6	286,5	137,4	149,1	408,4	198,7	209,7	613,1	305,5	307,6	1 356,4
Alentejo	343,1	180,7	162,4	21,2	11,8	9,4	68,3	35,2	33,1	94,0	47,5	46,5	159,5	86,1	73,4	328,6
Algarve	224,1	112,4	111,7	15,3	7,6	7,6	43,7	22,0	21,7	63,5	30,8	32,7	101,6	51,9	49,7	213,5
R. A. Açores	120,8	65,6	55,2	11,1	6,0	5,0	30,1	16,3	13,7	34,4	17,8	16,7	45,2	25,4	19,8	117,8
R. A. Madeira	131,3	66,5	64,8	8,9	4,9	§	27,5	13,7	13,8	37,3	18,5	18,8	57,6	29,4	28,2	124,5
	Total			15-24 years			25-34 years			35-44 years			45 years and over			15-64 years
	MF	M	F	MF	M	F	MF	M	F	MF	M	F	MF	M	F	MF

© INE, I.P., Portugal, 2017. Informação disponível até 30 de setembro de 2017. Information available till 30th September, 2017.

Fonte: INE, I.P., Inquérito ao Emprego.

Source: Statistics Portugal, Labour Force Survey.

Nota: O Inquérito ao Emprego é um inquérito por amostragem, pelo que as estimativas obtidas envolvem uma margem de erro. O erro relativo de amostragem (coeficiente de variação) é diminuto na maioria das variáveis consideradas nesta publicação (<10%). Em alguns casos, nomeadamente em variáveis de menor expressão quantitativa, aquele limiar pode ser excedido. Os casos em que o coeficiente de variação excede ligeiramente os 20% (assinalados com o símbolo §) não são passíveis de divulgação. Os dados foram calibrados tendo por referência as estimativas da população calculadas a partir dos resultados definitivos dos Censos 2011.

Note: The Labour Force Survey is a sample survey and the resulting estimates imply a certain inaccuracy. The relative standard deviation (coefficient of variation) is very small for the majority of variables considered in this publication (<10%). However, occasionally and especially for some variables of minor quantitative importance, it may exceed the threshold of 20%. When the threshold of 20% is slightly exceeded, data are marked (§) and not disclosed.

Data were recomputed from population estimates which, in turn, were calculated from the final results of Census 2011.

Para mais informação consulte / For more information see:

<http://www.ine.pt/xurl/ind/0006136>

II.5.7 - População empregada por NUTS II, segundo o grupo etário e o sexo, 2016

II.5.7 - Employed population by NUTS II, according to age group and sex, 2016

Unidade: milhares

Unit: thousands

	Total			15-24 anos			25-34 anos			35-44 anos			45 e mais anos			15-64 anos
	HM	H	M	HM	H	M	HM	H	M	HM	H	M	HM	H	M	HM
Portugal	4 605,2	2 361,4	2 243,8	262,4	142,3	120,1	923,1	459,9	463,1	1 308,1	646,7	661,4	2 111,6	1 112,5	999,2	4 371,2
Continente	4 383,5	2 246,6	2 136,9	249,3	134,8	114,5	874,0	434,8	439,3	1 243,3	614,5	628,8	2 016,8	1 062,5	954,4	4 159,2
Norte	1 594,2	837,4	756,7	101,9	58,6	43,3	334,7	170,3	164,5	446,3	222,8	223,5	711,2	385,7	325,5	1 517,8
Centro	1 051,0	547,2	503,8	54,8	30,4	24,5	198,1	96,1	102,0	279,6	137,8	141,7	518,4	282,8	235,7	968,6
A. M. Lisboa	1 233,3	600,4	632,9	66,2	32,0	34,2	245,3	118,5	126,7	373,3	181,5	191,7	548,6	268,3	280,3	1 191,9
Alentejo	301,6	160,5	141,1	14,7	8,1	6,6	57,2	30,5	26,6	85,3	44,1	41,2	144,5	77,8	66,7	287,7
Algarve	203,4	101,1	102,3	11,7	5,8	5,9	38,8	19,4	19,4	58,9	28,2	30,7	94,1	47,8	46,3	193,1
R. A. Açores	107,3	57,6	49,8	7,5	§	§	26,2	14,1	12,1	31,3	15,9	15,4	42,3	23,3	19,0	104,4
R. A. Madeira	114,4	57,3	57,1	5,6	§	§	22,8	11,0	11,8	33,5	16,3	17,2	52,5	26,7	25,8	107,7
	Total			15-24 years			25-34 years			35-44 years			45 years and over			15-64 years
	MF	M	F	MF	M	F	MF	M	F	MF	M	F	MF	M	F	MF

© INE, I.P., Portugal, 2017. Informação disponível até 30 de setembro de 2017. Information available till 30th September, 2017.

Fonte: INE, I.P., Inquérito ao Emprego.

Source: Statistics Portugal, Labour Force Survey.

Nota: O Inquérito ao Emprego é um inquérito por amostragem, pelo que as estimativas obtidas envolvem uma margem de erro. O erro relativo de amostragem (coeficiente de variação) é diminuto na maioria das variáveis consideradas nesta publicação (<10%). Em alguns casos, nomeadamente em variáveis de menor expressão quantitativa, aquele limiar pode ser excedido. Os casos em que o coeficiente de variação excede ligeiramente os 20% (assinalados com o símbolo §) não são passíveis de divulgação. Os dados foram calibrados tendo por referência as estimativas da população calculadas a partir dos resultados definitivos dos Censos 2011.

Note: The Labour Force Survey is a sample survey and the resulting estimates imply a certain inaccuracy. The relative standard deviation (coefficient of variation) is very small for the majority of variables considered in this publication (<10%). However, occasionally and especially for some variables of minor quantitative importance, it may exceed the threshold of 20%. When the threshold of 20% is slightly exceeded, data are marked (§) and not disclosed.

Data were recomputed from population estimates which, in turn, were calculated from the final results of Census 2011.

Para mais informação consulte / For more information see:

<http://www.ine.pt/xurl/ind/0006137>

II.5.8 - População desempregada por NUTS II, segundo o grupo etário e o sexo, 2016

II.5.8 - Unemployed population by NUTS II, according to age group and sex, 2016

Unidade: milhares

Unit: thousands

	Total			15-24 anos			25-34 anos			35-44 anos			45 e mais anos			15-64 anos
	HM	H	M	HM	H	M	HM	H	M	HM	H	M	HM	H	M	HM
Portugal	573,0	291,0	282,0	101,8	53,3	48,6	131,7	61,2	70,5	121,2	54,0	67,2	218,3	122,5	95,8	568,3
Continente	542,7	273,7	268,9	94,9	49,8	45,2	123,2	56,3	66,9	114,3	50,0	64,3	210,3	117,6	92,6	538,0
Norte	218,3	109,4	108,9	39,2	21,1	18,2	43,9	19,0	24,8	45,3	18,9	26,4	89,9	50,4	39,5	216,8
Centro	96,0	46,6	49,4	20,1	10,1	10,1	21,9	11,0	10,9	20,5	7,9	12,6	33,4	17,6	15,8	95,5
A. M. Lisboa	166,3	86,3	80,0	25,5	13,0	12,4	41,2	18,9	22,3	35,1	17,2	18,0	64,5	37,2	27,3	164,5
Alentejo	41,5	20,2	21,3	6,5	§	§	11,2	4,7	6,5	8,7	§	5,3	15,0	8,3	6,7	40,9
Algarve	20,6	11,3	9,3	§	§	§	4,9	§	§	4,6	§	§	7,5	§	§	20,4
R. A. Açores	13,5	8,0	5,4	§	§	§	§	§	§	§	§	§	§	§	§	13,4
R. A. Madeira	16,9	9,2	7,7	§	§	§	4,7	§	§	§	§	§	5,1	§	§	16,9

	Total			15-24 years			25-34 years			35-44 years			45 years and over			15-64 years
	MF	M	F	MF	M	F	MF	M	F	MF	M	F	MF	M	F	MF

© INE, I.P., Portugal, 2017. Informação disponível até 30 de setembro de 2017. Information available till 30th September, 2017.

Fonte: INE, I.P., Inquérito ao Emprego.

Source: Statistics Portugal, Labour Force Survey.

Nota: O Inquérito ao Emprego é um inquérito por amostragem, pelo que as estimativas obtidas envolvem uma margem de erro. O erro relativo de amostragem (coeficiente de variação) é diminuto na maioria das variáveis consideradas nesta publicação (<10%). Em alguns casos, nomeadamente em variáveis de menor expressão quantitativa, aquele limiar pode ser excedido. Os casos em que o coeficiente de variação excede ligeiramente os 20% (assinalados com o símbolo §) não são passíveis de divulgação. Os dados foram calibrados tendo por referência as estimativas da população calculadas a partir dos resultados definitivos dos Censos 2011.

Note: The Labour Force Survey is a sample survey and the resulting estimates imply a certain inaccuracy. The relative standard deviation (coefficient of variation) is very small for the majority of variables considered in this publication (<10%). However, occasionally and especially for some variables of minor quantitative importance, it may exceed the threshold of 20%. When the threshold of 20% is slightly exceeded, data are marked (§) and not disclosed.

Data were recomputed from population estimates which, in turn, were calculated from the final results of Census 2011.

Para mais informação consulte / For more information see:

<http://www.ine.pt/xurl/ind/0006186>

II.5.9 - População inativa por NUTS II, segundo o grupo etário e o sexo, 2016

II.5.9 - Inactive population by NUTS II, according to age group and sex, 2016

Unidade: milhares

Unit: thousands

	Total			Menos de 15 anos	15-24 anos			25-34 anos			35-44 anos			45 e mais anos			15-64 anos
	HM	H	M	HM	HM	H	M	HM	H	M	HM	H	M	HM	H	M	HM
Portugal	5 128,1	2 226,7	2 901,4	1 447,7	734,0	362,8	371,2	125,6	61,8	63,9	121,1	39,7	81,4	2 699,7	1 021,3	1 678,4	1 760,0
Continente	4 880,8	2 120,0	2 760,8	1 370,7	689,0	340,3	348,7	115,0	57,0	58,0	112,5	36,7	75,8	2 593,6	984,2	1 609,4	1 653,8
Norte	1 772,9	751,1	1 021,7	481,9	263,6	126,7	136,9	41,4	17,8	23,5	46,0	13,1	33,0	939,9	347,5	592,4	677,2
Centro	1 100,1	470,4	629,8	283,5	158,0	78,2	79,8	25,0	14,7	10,3	21,9	8,5	13,4	611,8	223,5	388,3	371,2
A. M. Lisboa	1 415,4	635,2	780,1	446,4	188,4	96,0	92,4	35,0	18,6	16,4	31,8	10,3	21,5	713,9	281,3	432,7	418,7
Alentejo	374,8	163,9	210,9	92,3	49,0	24,0	25,0	7,7	§	§	7,5	§	5,0	218,2	86,6	131,6	117,9
Algarve	217,6	99,3	118,3	66,6	30,0	15,4	14,6	6,0	§	§	5,3	§	§	109,7	45,3	64,5	68,8
R. A. Açores	124,0	54,2	69,8	40,0	21,9	10,8	11,1	5,7	§	§	4,8	§	§	51,6	19,4	32,2	53,4
R. A. Madeira	123,3	52,5	70,8	37,1	23,0	11,6	11,4	4,9	§	§	§	§	§	54,6	17,7	36,8	52,8

	Total			Under 15 years	15-24 years			25-34 years			35-44 years			45 years and over			15-64 years
	MF	M	F	MF	MF	M	F	MF	M	F	MF	M	F	MF	M	F	MF

© INE, I.P., Portugal, 2017. Informação disponível até 30 de setembro de 2017. Information available till 30th September, 2017.

Fonte: INE, I.P., Inquérito ao Emprego.

Source: Statistics Portugal, Labour Force Survey.

Nota: O Inquérito ao Emprego é um inquérito por amostragem, pelo que as estimativas obtidas envolvem uma margem de erro. O erro relativo de amostragem (coeficiente de variação) é diminuto na maioria das variáveis consideradas nesta publicação (<10%). Em alguns casos, nomeadamente em variáveis de menor expressão quantitativa, aquele limiar pode ser excedido. Os casos em que o coeficiente de variação excede ligeiramente os 20% (assinalados com o símbolo §) não são passíveis de divulgação.

Os dados foram calibrados tendo por referência as estimativas da população calculadas a partir dos resultados definitivos dos Censos 2011.

Note: The Labour Force Survey is a sample survey and the resulting estimates imply a certain inaccuracy. The relative standard deviation (coefficient of variation) is very small for the majority of variables considered in this publication (<10%). However, occasionally and especially for some variables of minor quantitative importance, it may exceed the threshold of 20%. When the threshold of 20% is slightly exceeded, data are marked (§) and not disclosed.

Data were recomputed from population estimates which, in turn, were calculated from the final results of Census 2011.

Para mais informação consulte / For more information see:

<http://www.ine.pt/xurl/ind/0006173>

II.5.10 - População ativa por NUTS II, segundo o nível de escolaridade completo e o sexo, 2016

II.5.10 - Active population by NUTS II, according to level of education completed and sex, 2016

Unidade: milhares

Unit: thousands

	Total			Sem instrução	Básico - 1.º Ciclo			Básico - 2.º Ciclo			Básico - 3.º Ciclo			Secundário e pós-secundário	Superior
	HM	H	M	HM	HM	H	M	HM	H	M	HM	H	M	HM	HM
Portugal	5 178,3	2 652,4	2 525,9	90,2	721,4	424,1	297,4	643,6	381,3	262,3	1 071,1	598,3	472,8	1 347,1	1 304,8
Continente	4 926,2	2 520,3	2 405,9	83,5	675,8	396,2	279,6	594,9	352,8	242,1	1 021,3	570,2	451,1	1 293,2	1 257,5
Norte	1 812,4	946,8	865,6	32,6	300,8	174,5	126,3	271,7	164,3	107,5	363,7	199,2	164,5	446,3	397,3
Centro	1 147,0	593,7	553,2	29,9	178,3	111,8	66,5	141,3	82,5	58,7	245,4	142,3	103,2	277,1	275,0
A. M. Lisboa	1 399,6	686,7	713,0	12,9	118,9	64,4	54,5	113,4	62,1	51,4	276,7	151,6	125,1	408,5	469,2
Alentejo	343,1	180,7	162,4	5,2	47,5	28,5	19,0	44,3	29,7	14,6	82,1	46,7	35,4	96,2	67,8
Algarve	224,1	112,4	111,7	§	30,3	17,0	13,4	24,1	14,3	9,9	53,4	30,4	23,0	65,0	48,2
R. A. Açores	120,8	65,6	55,2	§	19,5	12,6	6,8	25,5	15,2	10,3	25,9	15,0	10,8	26,2	21,0
R. A. Madeira	131,3	66,5	64,8	§	26,2	15,3	10,9	23,2	13,4	9,9	23,9	13,1	10,8	27,8	26,2

	Total			Uneducated	Basic education - 1st cycle			Basic education - 2nd cycle			Basic education - 3rd cycle			Secondary and post-secondary education	Tertiary education
	MF	M	F	MF	MF	M	F	MF	M	F	MF	M	F	MF	MF

© INE, I.P., Portugal, 2017. Informação disponível até 30 de setembro de 2017. Information available till 30th September, 2017.

Fonte: INE, I.P., Inquérito ao Emprego.

Source: Statistics Portugal, Labour Force Survey.

Nota: O Inquérito ao Emprego é um inquérito por amostragem, pelo que as estimativas obtidas envolvem uma margem de erro. O erro relativo de amostragem (coeficiente de variação) é diminuto na maioria das variáveis consideradas nesta publicação (<10%). Em alguns casos, nomeadamente em variáveis de menor expressão quantitativa, aquele limiar pode ser excedido. Os casos em que o coeficiente de variação excede ligeiramente os 20% (assinalados com o símbolo §) não são passíveis de divulgação. Os dados foram calibrados tendo por referência as estimativas da população calculadas a partir dos resultados definitivos dos Censos 2011.

Note: The Labour Force Survey is a sample survey and the resulting estimates imply a certain inaccuracy. The relative standard deviation (coefficient of variation) is very small for the majority of variables considered in this publication (<10%). However, occasionally and especially for some variables of minor quantitative importance, it may exceed the threshold of 20%. When the threshold of 20% is slightly exceeded, data are marked (§) and not disclosed. Data were recomputed from population estimates which, in turn, were calculated from the final results of Census 2011.

Para mais informação consulte / For more information see:

<http://www.ine.pt/xurl/ind/0006136>

II.5.11 - População empregada por NUTS II, segundo a profissão principal (CPP-10), 2016

II.5.11 - Employed population by NUTS II, according to main occupation (ISCO-08), 2016

Unidade: milhares

Unit: thousands

	Total	Representantes do poder legislativo e de órgãos executivos, dirigentes, diretores/as e gestores/as executivos/as	Especialistas das atividades intelectuais e científicas	Técnicos/as e profissionais de nível intermédio	Pessoal administrativo	Trabalhadores/as dos serviços pessoais, de proteção e segurança e vendedores/as	Agricultores/as e trabalhadores/as qualificados/as da agricultura, da pesca e da floresta	Trabalhadores/as qualificados/as da indústria, construção e artífices	Operadores/as de instalações e máquinas e trabalhadores/as da montagem	Forças armadas
Portugal	4 605,2	300,7	827,1	544,7	348,2	804,5	291,4	581,6	397,1	20,7
Continente	4 383,5	293,2	791,6	518,1	333,7	755,3	268,1	558,5	387,7	19,6
Norte	1 594,2	106,0	243,4	176,7	108,5	226,3	109,5	264,3	193,4	6,0
Centro	1 051,0	62,2	163,8	99,3	75,7	192,4	111,3	146,2	100,6	§
A. M. Lisboa	1 233,3	86,6	320,2	184,4	114,7	230,4	15,0	91,9	53,3	8,8
Alentejo	301,6	21,8	37,5	35,7	20,4	55,7	19,7	35,4	31,9	§
Algarve	203,4	16,6	26,8	22,0	14,4	50,5	12,6	20,6	8,5	§
R. A. Açores	107,3	§	15,0	16,5	6,8	21,9	10,2	12,3	§	§
R. A. Madeira	114,4	§	20,5	10,1	7,6	27,2	13,0	10,8	5,3	§
	Total	Managers	Professionals	Technicians and associate professionals	Clerical support workers	Service and sale workers	Skilled agricultural, forestry, and fishery workers	Craft and related trades workers	Plant and machine operators and assemblers	Armed forces

© INE, I.P., Portugal, 2017. Informação disponível até 30 de setembro de 2017. Information available till 30th September, 2017.

Fonte: INE, I.P., Inquérito ao Emprego.

Source: Statistics Portugal, Labour Force Survey.

Nota: O Inquérito ao Emprego é um inquérito por amostragem, pelo que as estimativas obtidas envolvem uma margem de erro. O erro relativo de amostragem (coeficiente de variação) é diminuto na maioria das variáveis consideradas nesta publicação (<10%). Em alguns casos, nomeadamente em variáveis de menor expressão quantitativa, aquele limiar pode ser excedido. Os casos em que o coeficiente de variação excede ligeiramente os 20% (assinalados com o símbolo §) não são passíveis de divulgação. Os dados foram calibrados tendo por referência as estimativas da população calculadas a partir dos resultados definitivos dos Censos 2011.

Note: The Labour Force Survey is a sample survey and the resulting estimates imply a certain inaccuracy. The relative standard deviation (coefficient of variation) is very small for the majority of variables considered in this publication (<10%). However, occasionally and especially for some variables of minor quantitative importance, it may exceed the threshold of 20%. When the threshold of 20% is slightly exceeded, data are marked (§) and not disclosed.

Data were recomputed from population estimates which, in turn, were calculated from the final results of Census 2011.

Para mais informação consulte / For more information see:

<http://www.ine.pt/xurl/ind/0006139>

II.5.12 - População empregada por NUTS II, segundo a situação na profissão principal, a duração do trabalho e o sexo, 2016

II.5.12 - Employed population by NUTS II, according to occupational status, work duration and sex, 2016

Unidade: milhares

Unit: thousands

Total	Situação na profissão, das quais								Duração de trabalho					Duração semanal habitual		
	Trabalhadores/as por conta de outrem				Trabalhadores/as por conta própria				Tempo completo			Tempo parcial		< 36 horas	36-40 horas	> 40 horas
	HM	H	M	Contrato sem termo	HM	H	M	HM	H	M	HM	Subemprego de trabalhadores/as a tempo parcial (15 a 74 anos)	HM			
													HM	H	M	
Portugal	4 605,2	3 787,2	1 843,9	1 943,3	2 943,2	789,1	503,2	285,9	4 055,8	2 123,0	1 932,8	549,5	226,7	965,4	2 422,1	952,8
Continente	4 383,5	3 600,9	1 754,0	1 846,8	2 799,0	755,0	478,7	276,2	3 864,1	2 022,7	1 841,4	519,4	214,2	884,2	2 323,5	920,9
Norte	1 594,2	1 307,0	652,1	654,9	1 026,6	275,7	179,3	96,4	1 410,3	757,2	653,1	183,8	79,1	289,3	889,9	317,3
Centro	1 051,0	811,4	400,4	411,0	637,4	230,7	141,6	89,1	901,3	477,1	424,2	149,7	46,7	228,3	544,1	215,6
A. M. Lisboa	1 233,3	1 070,8	500,1	570,7	834,2	158,6	98,7	59,9	1 097,2	548,9	548,3	136,1	67,0	267,3	618,0	286,4
Alentejo	301,6	249,8	126,4	123,3	190,2	49,7	33,4	16,3	273,9	148,3	125,6	27,7	12,2	59,8	162,1	59,5
Algarve	203,4	161,9	75,0	86,9	110,5	40,3	25,8	14,5	181,3	91,1	90,2	22,1	9,1	39,4	109,4	41,9
R. A. Açores	107,3	90,5	44,7	45,9	70,8	16,0	12,5	§	96,4	52,7	43,7	10,9	4,9	36,9	49,0	16,4
R. A. Madeira	114,4	95,8	45,2	50,6	73,4	18,2	11,9	6,3	95,3	47,7	47,6	19,1	7,7	44,3	49,6	15,5

© INE, I.P., Portugal, 2017. Informação disponível até 30 de setembro de 2017. Information available till 30th September, 2017.

Fonte: INE, I.P., Inquérito ao Emprego.

Source: Statistics Portugal, Labour Force Survey.

Nota: O Inquérito ao Emprego é um inquérito por amostragem, pelo que as estimativas obtidas envolvem uma margem de erro. O erro relativo de amostragem (coeficiente de variação) é diminuto na maioria das variáveis consideradas nesta publicação (<10%). Em alguns casos, nomeadamente em variáveis de menor expressão quantitativa, aquele limiar pode ser excedido. Os casos em que o coeficiente de variação excede ligeiramente os 20% (assinalados com o símbolo §) não são passíveis de divulgação.

Os dados foram calibrados tendo por referência as estimativas da população calculadas a partir dos resultados definitivos dos Censos 2011. A variável "duração semanal habitual" não inclui os indivíduos que não responderam. Por essa razão, a soma do número de desempregadas/os por duração semanal habitual do trabalho pode ser menor do que o total de desempregadas/os.

Note: The Labour Force Survey is a sample survey and the resulting estimates imply a certain inaccuracy. The relative standard deviation (coefficient of variation) is very small for the majority of variables considered in this publication (<10%). However, occasionally and especially for some variables of minor quantitative importance, it may exceed the threshold of 20%. When the threshold of 20% is slightly exceeded, data are marked (§) and not disclosed.

Data were recomputed from population estimates which, in turn, were calculated from the final results of Census 2011. The "usual weekly hours of work" variable does not include individuals who did not answer. This is why the sum of the number of unemployed by usual weekly duration of work may be less than the total number of unemployed.

Para mais informação consulte / For more information see:

<http://www.ine.pt/xurl/ind/0006140>

<http://www.ine.pt/xurl/ind/0006522>

<http://www.ine.pt/xurl/ind/0006161>

<http://www.ine.pt/xurl/ind/0006143>

<http://www.ine.pt/xurl/ind/0006141>

II.5.13 - População empregada por NUTS II, segundo o setor de atividade principal (CAE-Rev.3) e o sexo, 2016

II.5.13 - Employed population by NUTS II, according to sector of main activity (CAE-Rev.3) and sex, 2016

Unidade: milhares

Unit: thousands

	Total			Primário CAE: A			Secundário CAE: B - F			Terciário CAE: G - U		
	HM	H	M	HM	H	M	HM	H	M	HM	H	M
Portugal	4 605,2	2 361,4	2 243,8	318,4	211,0	107,4	1 128,3	788,4	339,9	3 158,6	1 362,1	1 796,5
Continente	4 383,5	2 246,6	2 136,9	295,6	193,4	102,2	1 099,1	764,5	334,6	2 988,8	1 288,7	1 700,1
Norte	1 594,2	837,4	756,7	111,2	71,9	39,2	543,4	354,4	189,1	939,6	411,1	528,4
Centro	1 051,0	547,2	503,8	121,9	73,6	48,3	297,0	212,0	85,1	632,0	261,6	370,5
A. M. Lisboa	1 233,3	600,4	632,9	14,8	11,8	§	168,6	127,1	41,5	1 049,9	461,5	588,4
Alentejo	301,6	160,5	141,1	35,6	27,0	8,6	66,5	51,1	15,3	199,5	82,3	117,2
Algarve	203,4	101,1	102,3	12,1	9,0	§	23,6	19,9	§	167,8	72,2	95,6
R. A. Açores	107,3	57,6	49,8	10,3	9,1	§	16,5	13,4	§	80,6	35,1	45,6
R. A. Madeira	114,4	57,3	57,1	12,6	8,5	§	12,7	10,5	§	89,1	38,3	50,8

	Total			Primary CAE: A			Secondary CAE: B - F			Tertiary CAE: G - U		
	MF	M	F	MF	M	F	MF	M	F	MF	M	F

© INE, I.P., Portugal, 2017. Informação disponível até 30 de setembro de 2017. Information available till 30th September, 2017.

Fonte: INE, I.P., Inquérito ao Emprego.

Source: Statistics Portugal, Labour Force Survey.

Nota: O Inquérito ao Emprego é um inquérito por amostragem, pelo que as estimativas obtidas envolvem uma margem de erro. O erro relativo de amostragem (coeficiente de variação) é diminuto na maioria das variáveis consideradas nesta publicação (<10%). Em alguns casos, nomeadamente em variáveis de menor expressão quantitativa, aquele limiar pode ser excedido. Os casos em que o coeficiente de variação excede ligeiramente os 20% (assinalados com o símbolo §) não são passíveis de divulgação. Os dados foram calibrados tendo por referência as estimativas da população calculadas a partir dos resultados definitivos dos Censos 2011.

Note: The Labour Force Survey is a sample survey and the resulting estimates imply a certain inaccuracy. The relative standard deviation (coefficient of variation) is very small for the majority of variables considered in this publication (<10%). However, occasionally and especially for some variables of minor quantitative importance, it may exceed the threshold of 20%. When the threshold of 20% is slightly exceeded, data are marked (§) and not disclosed.

Data were recomputed from population estimates which, in turn, were calculated from the final results of Census 2011.

Para mais informação consulte / For more information see:

<http://www.ine.pt/xurl/ind/0006138>

II.5.14 - População empregada no setor secundário por NUTS II, segundo o ramo de atividade económica (CAE-Rev.3), 2016

II.5.14 - Employed population in secondary sector by NUTS II, according to branch of economic activity (CAE-Rev.3), 2016

Unidade: milhares

Unit: thousands

	Total CAE B - F	B + E	10-12	13-15	16-18	19-23	24-25	26-28; 33	29-30	31-32	F
Portugal	1 128,3	43,0	104,5	197,1	62,4	102,7	110,7	68,1	71,5	59,9	289,9
Continente	1 099,1	40,9	98,8	195,9	61,0	101,9	109,5	67,8	71,5	59,5	275,7
Norte	543,4	12,7	35,1	166,3	26,4	33,3	49,5	29,1	35,9	38,0	112,7
Centro	297,0	9,8	32,1	25,3	20,6	42,2	44,3	17,6	18,3	15,6	67,9
A. M. Lisboa	168,6	8,1	16,8	§	10,3	17,1	10,7	14,8	12,2	§	63,7
Alentejo	66,5	7,7	12,9	§	§	8,0	§	5,5	5,0	§	17,6
Algarve	23,6	§	§	§	§	§	§	§	§	§	13,8
R. A. Açores	16,5	§	§	§	§	§	§	§	ə	§	7,0
R. A. Madeira	12,7	§	§	§	§	§	§	§	ə	§	7,2
	Total CAE B - F	B + E	10-12	13-15	16-18	19-23	24-25	26-28; 33	29-30	31-32	F

© INE, I.P., Portugal, 2017. Informação disponível até 30 de setembro de 2017. Information available till 30th September, 2017.

Fonte: INE, I.P., Inquérito ao Emprego.

Source: Statistics Portugal, Labour Force Survey.

Nota: O Inquérito ao Emprego é um inquérito por amostragem, pelo que as estimativas obtidas envolvem uma margem de erro. O erro relativo de amostragem (coeficiente de variação) é diminuto na maioria das variáveis consideradas nesta publicação (<10%). Em alguns casos, nomeadamente em variáveis de menor expressão quantitativa, aquele limiar pode ser excedido. Os casos em que o coeficiente de variação excede ligeiramente os 20% (assinalados com o símbolo §) não são passíveis de divulgação. Os dados foram calibrados tendo por referência as estimativas da população calculadas a partir dos resultados definitivos dos Censos 2011.

Note: The Labour Force Survey is a sample survey and the resulting estimates imply a certain inaccuracy. The relative standard deviation (coefficient of variation) is very small for the majority of variables considered in this publication (<10%). However, occasionally and especially for some variables of minor quantitative importance, it may exceed the threshold of 20%. When the threshold of 20% is slightly exceeded, data are marked (§) and not disclosed.

Data were recomputed from population estimates which, in turn, were calculated from the final results of Census 2011.

II.5.15 - População empregada no setor terciário por NUTS II, segundo o ramo de atividade económica (CAE-Rev.3), 2016

II.5.15 - Employed population in tertiary sector by NUTS II, according to branch of economic activity (CAE-Rev.3), 2016

	Unidade: milhares															Unit: thousands	
	Total CAE G - U	G			H	I	J	K	L	M	N	O	P	Q	R	S - U	
		45	46	47													
Portugal	3 158,6	105,7	146,5	450,1	188,7	279,2	110,6	112,2	32,6	202,5	152,8	288,0	380,8	424,3	60,5	224,1	
Continente	2 988,8	102,2	141,4	425,9	178,2	260,8	106,7	109,2	31,9	197,7	146,2	263,3	357,3	400,7	57,2	210,2	
Norte	939,6	41,1	53,9	155,0	51,9	64,5	23,3	31,3	7,7	62,6	42,5	67,4	117,8	130,6	15,3	74,7	
Centro	632,0	21,5	34,7	95,0	36,4	50,9	16,5	13,4	5,7	39,0	20,1	61,5	86,4	102,3	9,0	39,8	
A. M. Lisboa	1 049,9	28,3	41,1	117,0	69,0	86,2	63,3	56,3	13,6	82,9	66,6	93,6	110,1	121,7	24,8	75,5	
Alentejo	199,5	6,4	7,1	31,1	14,9	19,6	§	6,2	§	6,3	7,7	26,6	26,9	28,4	§	12,0	
Algarve	167,8	4,9	4,6	27,8	6,0	39,7	§	§	§	7,1	9,3	14,2	16,1	17,7	4,7	8,2	
R. A. Açores	80,6	§	§	12,4	4,8	6,0	§	§	§	§	§	14,7	10,0	12,0	§	7,1	
R. A. Madeira	89,1	§	§	11,9	5,7	12,5	§	§	§	§	§	10,0	13,6	11,5	§	6,9	

© INE, I.P., Portugal, 2017. Informação disponível até 30 de setembro de 2017. Information available till 30th September, 2017.

Fonte: INE, I.P., Inquérito ao Emprego.

Source: Statistics Portugal, Labour Force Survey.

Nota: O Inquérito ao Emprego é um inquérito por amostragem, pelo que as estimativas obtidas envolvem uma margem de erro. O erro relativo de amostragem (coeficiente de variação) é diminuto na maioria das variáveis consideradas nesta publicação (<10%). Em alguns casos, nomeadamente em variáveis de menor expressão quantitativa, aquele limiar pode ser excedido. Os casos em que o coeficiente de variação excede ligeiramente os 20% (assinalados com o símbolo §) não são passíveis de divulgação. Os dados foram calibrados tendo por referência as estimativas da população calculadas a partir dos resultados definitivos dos Censos 2011.

Note: The Labour Force Survey is a sample survey and the resulting estimates imply a certain inaccuracy. The relative standard deviation (coefficient of variation) is very small for the majority of variables considered in this publication (<10%). However, occasionally and especially for some variables of minor quantitative importance, it may exceed the threshold of 20%. When the threshold of 20% is slightly exceeded, data are marked (§) and not disclosed.

Data were recomputed from population estimates which, in turn, were calculated from the final results of Census 2011.

II.5.16 - População inativa por NUTS II, segundo a categoria e o sexo, 2016
II.5.16 - Inactive population by NUTS II, according to main status and sex, 2016

Unidade: milhares

Unit: thousands

	Por categoria												Inati- vos/as à procura de emprego mas não dispo- níveis	Inati- vos/as dispo- níveis mas que não pro- curam emprego		
	Total			Domésti- cos/as	Estudantes				Reformados/as			Outros/as inativos/as				
	HM	H	M		HM	HM	H	M	HM	H	M	HM			H	M
Portugal	5 128,1	2 226,7	2 901,4	399,6	818,0	395,8	422,1	1 746,4	810,7	935,7	2 164,2	1 010,6	1 153,6	20,5	237,6	
Continente	4 880,8	2 120,0	2 760,8	375,4	772,7	373,6	399,2	1 697,2	788,0	909,1	2 035,6	949,1	1 086,5	19,5	215,8	
Norte	1 772,9	751,1	1 021,7	161,2	290,8	136,1	154,7	569,5	264,9	304,6	751,3	346,2	405,1	7,6	89,2	
Centro	1 100,1	470,4	629,8	98,5	177,1	88,3	88,7	378,7	177,4	201,4	445,8	202,1	243,8	4,6	43,1	
A. M. Lisboa	1 415,4	635,2	780,1	73,4	219,7	107,8	111,9	523,5	239,0	284,5	598,8	287,2	311,6	4,5	58,8	
Alentejo	374,8	163,9	210,9	23,8	54,6	26,2	28,4	153,1	71,1	82,1	143,3	66,3	77,1	§	13,9	
Algarve	217,6	99,3	118,3	18,5	30,5	15,1	15,4	72,3	35,7	36,5	96,3	47,3	49,0	§	10,6	
R. A. Açores	124,0	54,2	69,8	16,4	21,4	10,5	10,9	20,2	12,4	7,7	66,1	31,2	34,9	§	10,8	
R. A. Madeira	123,3	52,5	70,8	7,8	23,9	11,8	12,1	29,1	10,2	18,8	62,5	30,4	32,1	§	11,0	

	Main status												Inactive persons seeking work but not available to work	Inactive persons available to work but not seeking work		
	Total			Household duties	Students				Retired			Other inactive				
	MF	M	F		MF	MF	M	F	MF	M	F	MF			M	F

© INE, I.P., Portugal, 2017. Informação disponível até 30 de setembro de 2017. Information available till 30th September, 2017.

Fonte: INE, I.P., Inquérito ao Emprego.

Source: Statistics Portugal, Labour Force Survey.

Nota: O Inquérito ao Emprego é um inquérito por amostragem, pelo que as estimativas obtidas envolvem uma margem de erro. O erro relativo de amostragem (coeficiente de variação) é diminuto na maioria das variáveis consideradas nesta publicação (<10%). Em alguns casos, nomeadamente em variáveis de menor expressão quantitativa, aquele limiar pode ser excedido. Os casos em que o coeficiente de variação excede ligeiramente os 20% (assinalados com o símbolo §) não são passíveis de divulgação. Os dados foram calibrados tendo por referência as estimativas da população calculadas a partir dos resultados definitivos dos Censos 2011.

Note: The Labour Force Survey is a sample survey and the resulting estimates imply a certain inaccuracy. The relative standard deviation (coefficient of variation) is very small for the majority of variables considered in this publication (<10%). However, occasionally and especially for some variables of minor quantitative importance, it may exceed the threshold of 20%. When the threshold of 20% is slightly exceeded, data are marked (§) and not disclosed.

Data were recomputed from population estimates which, in turn, were calculated from the final results of Census 2011.

Para mais informação consulte / For more information see:

<http://www.ine.pt/xurl/ind/0006176>

<http://www.ine.pt/xurl/ind/0006534>

<http://www.ine.pt/xurl/ind/0006510>

II.5.17 - População desempregada por NUTS II, segundo os tipos de desemprego, 2016

II.5.17 - Unemployed population by NUTS II, according to types of unemployment, 2016

Unidade: milhares		Unit: thousands				
	<u>Total</u>	Com pelo menos a escolaridade obrigatória	Desempregados/as à procura de primeiro emprego	Desempregados/as à procura de novo emprego	Desempregados/as há menos de 1 ano	Desempregados/as há 1 ano ou mais
Portugal	573,0	403,4	65,9	507,2	217,4	355,6
Continente	542,7	386,7	61,6	481,1	207,6	335,1
Norte	218,3	142,7	28,5	189,8	76,4	141,9
Centro	96,0	70,7	12,4	83,6	38,5	57,5
A. M. Lisboa	166,3	128,3	14,8	151,5	64,8	101,5
Alentejo	41,5	29,7	§	37,3	17,4	24,1
Algarve	20,6	15,4	§	18,9	10,4	10,2
R. A. Açores	13,5	7,1	§	11,6	4,8	8,7
R. A. Madeira	16,9	9,6	§	14,5	5,1	11,8
	<u>Total</u>	Compulsory education at least	Unemployed - seeking first job	Unemployed - seeking a new job	Short-term unemployed (less than 1 year)	Long-term unemployed (1 year or over)

© INE, I.P., Portugal, 2017. Informação disponível até 30 de setembro de 2017. Information available till 30th September, 2017.

Fonte: INE, I.P., Inquérito ao Emprego.

Source: Statistics Portugal, Labour Force Survey.

Nota: O Inquérito ao Emprego é um inquérito por amostragem, pelo que as estimativas obtidas envolvem uma margem de erro. O erro relativo de amostragem (coeficiente de variação) é diminuto na maioria das variáveis consideradas nesta publicação (<10%). Em alguns casos, nomeadamente em variáveis de menor expressão quantitativa, aquele limiar pode ser excedido. Os casos em que o coeficiente de variação excede ligeiramente os 20% (assinalados com o símbolo §) não são passíveis de divulgação. Na série 1998 (de 1998 a 2010), nas rubricas "Desempregados há menos de 1 ano" e "Desempregados há 1 ano ou mais" não estão incluídos os indivíduos desempregados que já não procuram emprego, por já terem encontrado emprego e o qual vão iniciar nos próximos três meses. Por essa razão, a soma destas duas rubricas pode ser menor que o total de desempregados/as.

Os dados foram calibrados tendo por referência as estimativas da população calculadas a partir dos resultados definitivos dos Censos 2011.

Note: The Labour Force Survey is a sample survey and the resulting estimates imply a certain inaccuracy. The relative standard deviation (coefficient of variation) is very small for the majority of variables considered in this publication (<10%). However, occasionally and especially for some variables of minor quantitative importance, it may exceed the threshold of 20%. When the threshold of 20% is slightly exceeded, data are marked (§) and not disclosed. In the 1998 series (1998 to 2010), the items "Short-term unemployment (less than 1 year)" and "Long-term unemployment (1 year or over)" do not include unemployed individuals who are no longer seeking work, as they have found job and will start in the next three months. Therefore, the sum of these two items may be less than total number of unemployed individuals. Data were recomputed from population estimates which, in turn, were calculated from the final results of Census 2011.

Para mais informação consulte / For more information see:

<http://www.ine.pt/xurl/ind/0006186>

II.5.18 - Variação média anual do índice de custo do trabalho (corrigido dos dias úteis) por NUTS II, 2016

II.5.18 - Labour cost index year-on-year rate of change (working days adjusted), by NUTS II, 2016

Unidade: %

Unit: %

	Total (B a S), excluindo a Administração Pública					
	<u>Componentes</u>			<u>Origem de variação</u>		
	Total	Custos salariais	Outros custos	Total	Custo médio por trabalhador/a	Horas efetivamente trabalhadas por trabalhador/a
Portugal	-0,2	0,2	- 1,6	- 0,2	1,5	1,6
Continente	-1,4	- 1,0	- 3,3	- 1,4	0,3	1,7
Norte	-0,7	- 0,2	- 2,6	- 0,7	1,1	1,7
Centro	0,7	0,8	0,2	0,7	2,1	1,3
A. M. Lisboa	-2,7	- 2,2	- 4,9	- 2,7	- 0,9	1,9
Alentejo	0,5	0,7	- 0,4	0,5	1,7	1,2
Algarve	-1,6	- 1,4	- 2,6	- 1,6	0,3	2,0
R. A. Açores	1,2	1,9	- 1,7	1,2	2,8	1,6
R. A. Madeira	0,1	0,9	- 3,1	0,1	2,4	2,2

	Total (B to S), excluding Public Administration					
	<u>Components</u>			<u>Source of variation</u>		
	Total	Wage costs	Other costs	Total	Average cost per employee	Hours actually worked per employee

© INE, I.P., Portugal, 2017. Informação disponível até 30 de setembro de 2017. Information available till 30th September, 2017.

Fonte: INE, I.P., Índice de Custo do Trabalho e Inquérito ao Emprego.

Source: Statistics Portugal, Labour Cost Index and Labour Force Survey.

Nota: Os dados foram revistos com a implementação do novo Sistema Europeu de Contas 2010 (SEC 2010). Os hospitais EPE passaram a estar incluídos na Administração Pública.

Note: Data have been revised due to the implementation of the new European System of Accounts 2010 (ESA 2010). The EPE Hospitals, state-owned hospitals managed by a company indicated by the state, were included in Public Administration.

Para mais informação consulte / For more information see:

<http://www.ine.pt/xurl/ind/0007034>

<http://www.ine.pt/xurl/ind/0007050>

II.5.19 - Trabalhadores/as por conta de outrem nos estabelecimentos por município, segundo o setor de atividade (CAE-Rev.3) e o sexo, 2015

II.5.19 - Employees in establishments by municipality, according to sector of main activity (CAE-Rev.3) and sex, 2015

Unidade: N.º													Unit: No.
	Total			Primário CAE: A			Secundário CAE: B - F			Terciário CAE: G - U			
	HM	H	M	HM	H	M	HM	H	M	HM	H	M	
Portugal	2 065 599	1 112 915	952 684	40 368	28 335	12 033	646 471	434 204	212 267	1 378 760	650 376	728 384	
Continente	1 991 131	1 072 847	918 284	39 047	27 212	11 835	631 546	422 286	209 260	1 320 538	623 349	697 189	
R. A. Madeira	41 755	22 033	19 722	328	241	87	7 533	6 214	1 319	33 894	15 578	18 316	
Calheta	1 355	801	554	...	8	2	681	218	463	
Câmara de Lobos	2 066	1 305	761	87	59	28	803	688	115	1 176	558	618	
Funchal	27 294	13 832	13 462	59	47	12	3 347	2 743	604	23 888	11 042	12 846	
Machico	2 141	1 198	943	22	19	3	734	610	124	1 385	569	816	
Ponta do Sol	557	296	261	417	178	239	
Porto Moniz	219	86	133	15	15	0	
Ribeira Brava	1 328	656	672	0	
Santa Cruz	4 928	2 956	1 972	112	77	35	1 142	893	249	3 674	1 986	1 688	
Santana	458	160	298	4	4	0	79	46	33	375	110	265	
São Vicente	420	221	199	3	305	128	177	
Porto Santo	989	522	467	...	0	837	388	449	
	Total			Primary CAE: A			Secondary CAE: B - F			Tertiary CAE: G - U			
	MF	M	F	MF	M	F	MF	M	F	MF	M	F	

© INE, I.P., Portugal, 2017. Informação disponível até 30 de setembro de 2017. Information available till 30th September, 2017.

Fonte: Ministério do Trabalho, Solidariedade e Segurança Social, Quadros de Pessoal.

Source: Ministry of Labour, Solidarity and Social Security, Lists of personnel.

Nota: Os dados dizem respeito a trabalhadores/as por conta de outrem a tempo completo com remuneração completa.

Note: Data refers to full time employees with full remuneration.

II.5.20 - Ganho médio mensal dos/das trabalhadores/as por conta de outrem nos estabelecimentos por município, segundo o setor de atividade (CAE-Rev.3) e o sexo, 2015

II.5.20 - Mean monthly earning of employees in establishments by municipality, according to sector of main activity (CAE-Rev.3) and sex, 2015

Unidade: € Unit: €

	Total			Primário CAE: A			Secundário CAE: B - F			Terciário CAE: G - U		
	HM	H	M	HM	H	M	HM	H	M	HM	H	M
Portugal	1 094,13	1 204,38	965,34	801,49	836,41	719,26	1 027,20	1 110,75	856,31	1 134,08	1 282,92	1 001,18
Continente	1 096,66	1 207,76	966,85	802,68	839,26	718,58	1 027,89	1 113,18	855,79	1 138,24	1 287,93	1 004,40
R. A. Madeira	1 058,26	1 160,49	944,05	738,54	753,72	696,48	1 117,71	1 145,00	989,13	1 048,14	1 172,96	941,98
Calheta	1 151,47	1 315,08	914,92	626,44	616,08	...	1 411,08	1 423,62	1 330,03	906,05	1 054,42	836,19
Câmara de Lobos	907,02	961,69	813,27	684,29	669,27	715,95	1 016,15	1 037,84	886,38	848,98	898,72	804,07
Funchal	1 092,81	1 200,61	982,05	737,40	738,22	734,21	1 194,97	1 222,03	1 072,08	1 079,38	1 197,26	978,05
Machico	1 053,92	1 177,15	897,37	820,00	853,95	604,98	1 094,60	1 110,85	1 014,68	1 036,08	1 259,01	880,62
Ponta do Sol	765,74	797,26	729,99	656,45	694,57	595,46	854,57	839,54	951,86	742,09	775,74	717,02
Porto Moniz	815,25	972,25	713,73	1 070,62	1 070,62	//	1 066,50	1 133,03	847,93	749,91	864,47	706,27
Ribeira Brava	815,16	871,31	760,35	//	837,70	850,98	744,74	807,40	889,33	761,42
Santa Cruz	1 055,07	1 135,19	934,96	751,29	776,55	695,72	956,30	990,38	834,08	1 095,03	1 214,21	954,81
Santana	790,58	940,40	710,15	569,17	569,17	//	850,18	982,81	665,30	780,39	936,16	715,73
São Vicente	811,50	860,53	757,05	572,59	747,54	771,35	644,37	837,34	928,63	771,32
Porto Santo	1 091,95	1 256,82	907,65	...	//	...	1 272,15	1 331,40	805,13	1 059,95	1 231,07	912,09
	Total			Primary CAE: A			Secondary CAE: B - F			Tertiary CAE: G - U		
	MF	M	F	MF	M	F	MF	M	F	MF	M	F

© INE, I.P., Portugal, 2017. Informação disponível até 30 de setembro de 2017. Information available till 30th September, 2017.

Fonte: Ministério do Trabalho, Solidariedade e Segurança Social, Quadros de Pessoal.

Source: Ministry of Labour, Solidarity and Social Security, Lists of personnel.

Nota: Os dados dizem respeito a trabalhadores/as por conta de outrem a tempo completo com remuneração completa.

Note: Data refers to full time employees with full remuneration.

II.5.21 - Trabalhadores/as por conta de outrem nos estabelecimentos por município, segundo o escalão de pessoal da empresa, 2015

II.5.21 - Employees in establishments by municipality, according to employees size class, 2015

Unidade: N.º		Unit: No.						
	Total	Escalão de pessoal						
		1 - 9	10 - 19	20 - 49	50 - 99	100 - 249	250 - 499	500 e mais
Portugal	2 065 599	453 557	235 267	318 383	224 748	258 803	142 027	432 814
Continente	1 991 131	437 224	225 866	305 844	215 499	249 662	138 368	418 668
R. A. Madeira	41 755	8 705	5 169	6 940	4 790	4 538	2 562	9 051
Calheta	1 355	213	191	97	207	124	0	523
Câmara de Lobos	2 066	612	326	470	302	180	0	176
Funchal	27 294	5 287	3 146	4 001	3 034	3 063	2 192	6 571
Machico	2 141	501	266	564	275	196	128	211
Ponta do Sol	557	241	102	24	47	95	22	26
Porto Moniz	219	69	62	71	0	0	0	17
Ribeira Brava	1 328	361	188	210	131	168	24	246
Santa Cruz	4 928	919	680	1 044	632	552	127	974
Santana	458	142	63	79	107	10	0	57
São Vicente	420	175	55	163	3	0	0	24
Porto Santo	989	185	90	217	52	150	69	226
	Total	Employees size class						
		1 - 9	10 - 19	20 - 49	50 - 99	100 - 249	250 - 499	500 and over

© INE, I.P., Portugal, 2017. Informação disponível até 30 de setembro de 2017. Information available till 30th September, 2017.

Fonte: Ministério do Trabalho, Solidariedade e Segurança Social, Quadros de Pessoal.

Source: Ministry of Labour, Solidarity and Social Security, Lists of personnel.

Nota: Os dados dizem respeito a trabalhadores/as por conta de outrem a tempo completo com remuneração completa.

Note: Data refers to full time employees with full remuneration.

II.5.22 - Ganho médio mensal dos/das trabalhadores/as por conta de outrem nos estabelecimentos por município, segundo o escalão de pessoal da empresa, 2015

II.5.22 - Mean monthly earning of employees in establishments by municipality, according to employees size class, 2015

Unidade: €

Unit: €

	Total	Escalão de pessoal						
		1 - 9	10 - 19	20 - 49	50 - 99	100 - 249	250 - 499	500 e mais
Portugal	1 094,13	790,76	916,38	1 011,29	1 088,43	1 254,00	1 274,29	1 417,85
Continente	1 096,66	791,13	917,64	1 014,20	1 089,80	1 260,88	1 279,83	1 417,60
R. A. Madeira	1 058,26	815,51	913,98	968,31	1 148,40	1 099,17	1 125,81	1 355,75
Calheta	1 151,47	709,26	805,33	730,89	1 092,21	792,73	//	1 644,49
Câmara de Lobos	907,02	735,98	839,06	905,19	985,64	1 214,59	//	1 183,09
Funchal	1 092,81	873,61	947,29	1 002,86	1 211,21	1 170,11	1 157,55	1 281,33
Machico	1 053,92	761,54	1 122,23	1 136,20	1 524,61	825,41	947,75	1 105,33
Ponta do Sol	765,74	706,30	713,93	861,60	900,87	663,36	786,62	1 543,52
Porto Moniz	815,25	676,55	756,79	758,61	//	//	//	1 827,96
Ribeira Brava	815,16	702,19	750,24	811,41	896,91	741,91	1 015,27	1 020,73
Santa Cruz	1 055,07	736,83	879,54	931,17	923,32	1 014,63	943,08	1 733,68
Santana	790,58	713,08	785,83	628,60	807,33	1 250,74	//	1 101,27
São Vicente	811,50	697,73	766,95	755,86	1 550,12	//	//	2 028,72
Porto Santo	1 091,95	682,92	752,73	832,11	934,58	1 100,42	930,67	1 891,16
	Total	Employees size class						
		1 - 9	10 - 19	20 - 49	50 - 99	100 - 249	250 - 499	500 and over

© INE, I.P., Portugal, 2017. Informação disponível até 30 de setembro de 2017. Information available till 30th September, 2017.

Fonte: Ministério do Trabalho, Solidariedade e Segurança Social, Quadros de Pessoal.

Source: Ministry of Labour, Solidarity and Social Security, Lists of personnel.

Nota: Os dados dizem respeito a trabalhadores/as por conta de outrem a tempo completo com remuneração completa.

Note: Data refers to full time employees with full remuneration.

II.5.23 - Trabalhadores/as por conta de outrem nos estabelecimentos por município, segundo o nível de habilitações, 2015

II.5.23 - Employees in establishments by municipality, according to level of education, 2015

Unidade: N.º

Unit: No.

	Total	Nível de habilitações								
		Inferior ao 1.º ciclo do ensino básico	1.º ciclo do ensino básico	2.º ciclo do ensino básico	3.º ciclo do ensino básico	Ensino secundário	Bacharelato	Licenciatura	Mestrado	Doutoramento
Portugal	2 065 599	9 130	234 847	304 430	536 605	557 471	38 762	340 008	35 889	3 729
Continente	1 991 131	8 484	224 486	291 463	515 942	537 397	38 084	331 622	35 310	3 667
R. A. Madeira	41 755	398	5 864	6 674	11 286	11 675	463	4 962	346	35
Calheta	1 355	7	274	275	373	298	8	117	3	0
Câmara de Lobos	2 066	60	348	420	612	465	22	123	14	0
Funchal	27 294	255	3 615	3 935	7 009	7 904	339	3 904	269	25
Machico	2 141	16	327	359	619	555	27	219
Ponta do Sol	557	...	109	121	147	151	...	20	...	0
Porto Moniz	219	0	41	74	60	36	0	0
Ribeira Brava	1 328	7	214	294	383	314	...	100	11	...
Santa Cruz	4 928	33	644	873	1 507	1 420	44	367	29	...
Santana	458	10	65	87	153	109	7	26	0	0
São Vicente	420	...	66	68	129	121	0
Porto Santo	989	4	161	168	294	302	5	51	3	0

	Total	Level of education								
		Below basic education	Basic education - 1st cycle	Basic education - 2nd cycle	Basic education - 3rd cycle	Secondary	Bachelor degree	Graduate degree	Masters degree	PhD

© INE, I.P., Portugal, 2017. Informação disponível até 30 de setembro de 2017. Information available till 30th September, 2017.

Fonte: Ministério do Trabalho, Solidariedade e Segurança Social, Quadros de Pessoal.

Source: Ministry of Labour, Solidarity and Social Security, Lists of personnel.

Nota: Os dados dizem respeito a trabalhadores/as por conta de outrem a tempo completo com remuneração completa. O total inclui trabalhadores/as com nível de habilitação desconhecido.

Note: Data refers to full time employees with full remuneration. Total includes workers with qualification of unknown level.

II.5.24 - Ganho médio mensal dos/das trabalhadores/as por conta de outrem nos estabelecimentos por município, segundo o nível de habilitações, 2015

II.5.24 - Mean monthly earning of employees in establishments by municipality, according to level of education, 2015

Unidade: €

Unit: €

	Total	Nível de habilitações								
		Inferior ao 1.º ciclo do ensino básico	1.º ciclo do ensino básico	2.º ciclo do ensino básico	3.º ciclo do ensino básico	Ensino secundário	Bacharelato	Licenciatura	Mestrado	Doutoramento
Portugal	1 094,13	704,23	779,73	804,37	861,20	1 072,31	1 803,31	1 820,15	1 760,18	2 487,42
Continente	1 096,66	700,54	777,00	803,13	861,15	1 072,77	1 801,62	1 821,14	1 761,72	2 494,83
R. A. Madeira	1 058,26	787,65	875,65	881,15	890,81	1 049,58	1 794,11	1 815,22	1 669,55	2 061,48
Calheta	1 151,47	838,64	1 118,20	1 008,12	984,76	1 013,92	1 415,25	2 456,26	861,12	//
Câmara de Lobos	907,02	798,20	835,45	853,31	782,80	940,11	1 358,83	1 697,30	1 484,62	//
Funchal	1 092,81	810,89	878,46	902,37	916,95	1 053,11	1 726,13	1 792,56	1 668,30	2 388,09
Machico	1 053,92	693,89	856,56	827,49	848,69	1 079,68	2 938,73	1 951,44	2 055,49	...
Ponta do Sol	765,74	610,08	707,46	755,31	738,19	778,19	1 112,31	1 200,76	...	//
Porto Moniz	815,25	//	819,95	703,56	825,33	921,63	...	1 251,29	//	//
Ribeira Brava	815,16	606,98	784,05	749,75	731,21	842,74	822,79	1 254,43	1 389,54	...
Santa Cruz	1 055,07	730,31	850,51	869,13	885,20	1 154,87	1 970,32	2 028,05	1 826,07	1 002,44
Santana	790,58	617,36	714,37	720,73	710,46	829,09	1 663,57	1 363,53	//	//
São Vicente	811,50	645,42	708,95	727,15	747,15	905,31	...	1 074,79	...	//
Porto Santo	1 091,95	888,83	1 008,99	967,18	945,26	1 113,98	2 990,85	2 305,42	1 289,60	//
	Total	Level of education								
		Below basic education	Basic education - 1st cycle	Basic education - 2nd cycle	Basic education - 3rd cycle	Secondary	Bachelor degree	Graduate degree	Masters degree	PhD

© INE, I.P., Portugal, 2017. Informação disponível até 30 de setembro de 2017. Information available till 30th September, 2017.

Fonte: Ministério do Trabalho, Solidariedade e Segurança Social, Quadros de Pessoal.

Source: Ministry of Labour, Solidarity and Social Security, Lists of personnel.

Nota: Os dados dizem respeito a trabalhadores/as por conta de outrem a tempo completo com remuneração completa. O total inclui trabalhadores/as com nível de habilitação desconhecido.

Note: Data refers to full time employees with full remuneration. Total includes workers with qualification of unknown level.

II.5.25 - Trabalhadores/as por conta de outrem nos estabelecimentos por município, segundo a profissão principal (CPP-10), 2015

II.5.25 - Employees in establishments by municipality, according to main occupation (ISCO-08), 2015

Unidade: N.º

Unit: No.

	Total	Profissão principal								
		Representantes do poder legislativo e de órgãos executivos, dirigentes, diretores/as e gestores/as executivos/as	Especialistas das atividades intelectuais e científicas	Técnicos/as e profissionais de nível intermédio	Pessoal administrativo	Trabalhadores/as dos serviços pessoais, de proteção e segurança e vendedores/as	Agricultores/as e trabalhadores/as qualificados/as da agricultura, da pesca e da floresta	Trabalhadores/as qualificados/as da indústria, construção e artefices	Operadores/as de instalações e máquinas e trabalhadores/as da montagem	Trabalhadores/as não qualificados
Portugal	2 065 599	95 929	236 643	229 996	291 472	428 536	22 862	301 029	232 635	224 770
Continente	1 991 131	93 317	230 561	223 107	280 562	406 649	21 822	292 308	228 177	212 926
R. A. Madeira	41 755	1 498	3 849	3 660	5 953	13 288	386	4 166	2 644	6 286
Calheta	1 355	41	81	139	135	361	13	175	191	219
Câmara de Lobos	2 066	78	98	182	182	619	45	419	178	265
Funchal	27 294	1 056	3 151	2 388	4 103	8 784	173	2 062	1 492	4 063
Machico	2 141	76	178	196	223	578	14	284	224	366
Ponta do Sol	557	11	9	32	161	164	8	76	40	56
Porto Moniz	219	...	3	14	21	120	...	7	15	33
Ribeira Brava	1 328	...	65	109	126	559	...	178	80	175
Santa Cruz	4 928	159	211	396	774	1 372	105	808	355	747
Santana	458	...	15	43	44	211	...	24	15	90
São Vicente	420	9	19	34	44	153	9	52	19	81
Porto Santo	989	21	19	127	140	367	8	81	35	191
	Total	Main occupation								
		Managers	Professionals	Technicians and associate professionals	Clerical support workers	Service and sale workers	Skilled agricultural, forestry, and fishery workers	Craft and related trades workers	Plant and machine operators, and assemblers	Elementary occupations

© INE, I.P., Portugal, 2017. Informação disponível até 30 de setembro de 2017. Information available till 30th September, 2017.

Fonte: Ministério do Trabalho, Solidariedade e Segurança Social, Quadros de Pessoal.

Source: Ministry of Labour, Solidarity and Social Security, Lists of personnel.

Nota: Os dados dizem respeito a trabalhadores/as por conta de outrem a tempo completo com remuneração completa. O total inclui trabalhadores/as com profissão principal desconhecida.

Note: Data refers to full time employees with full remuneration. Total includes workers with main occupation unknown.

II.5.26 - Ganho médio mensal dos/das trabalhadores/as por conta de outrem nos estabelecimentos por município, segundo a profissão principal (CPP-10), 2015

II.5.26 - Mean monthly earning of employees in establishments by municipality, according to main occupation (ISCO-08), 2015

Unidade: €

Unit: €

	Total	Profissão principal								
		Representantes do poder legislativo e de órgãos executivos, dirigentes, diretores/as e gestores/as executivos/as	Especialistas das atividades intelectuais e científicas	Técnicos/as e profissionais de nível intermédio	Pessoal administrativo	Trabalhadores/as dos serviços pessoais, de proteção e segurança e vendedores/as	Agricultores/as e trabalhadores/as qualificados/as da agricultura, da pesca e da floresta	Trabalhadores/as qualificados/as da indústria, construção e artífices	Operadores/as de instalações e máquinas e trabalhadores/as da montagem	Trabalhadores/as não qualificados
Portugal	1 094,13	2 435,32	1 776,80	1 486,35	1 043,18	767,73	765,10	847,86	855,71	690,93
Continente	1 096,66	2 441,31	1 779,90	1 484,25	1 042,17	767,89	767,63	846,87	854,07	688,24
R. A. Madeira	1 058,26	2 404,27	1 730,76	1 502,92	1 077,74	764,26	696,09	976,95	1 009,79	758,78
Calheta	1 151,47	2 492,07	2 483,33	1 661,28	1 068,63	739,34	897,31	1 054,62	1 229,62	839,06
Câmara de Lobos	907,02	1 689,31	1 418,27	1 222,22	1 002,76	706,73	626,70	884,69	930,42	740,52
Funchal	1 092,81	2 575,03	1 716,55	1 496,92	1 074,65	778,37	722,87	1 043,16	1 037,34	736,45
Machico	1 053,92	2 496,44	2 093,33	1 269,20	1 133,62	703,04	623,46	922,78	944,59	802,10
Ponta do Sol	765,74	1 503,82	1 161,66	1 175,54	757,77	632,31	612,15	775,34	870,35	670,78
Porto Moniz	815,25	1 840,28	1 525,41	1 232,84	1 097,68	661,61	...	808,65	1 021,44	720,99
Ribeira Brava	815,16	1 630,61	1 342,40	1 075,16	911,21	670,84	...	782,91	802,43	730,72
Santa Cruz	1 055,07	1 895,71	1 706,03	1 827,01	1 184,96	821,84	676,32	914,97	951,42	829,85
Santana	790,58	1 916,86	1 629,96	973,68	922,89	680,51	698,06	826,59	647,81	665,35
São Vicente	811,50	2 427,68	1 108,51	965,43	1 057,17	692,77	594,64	729,70	730,67	684,02
Porto Santo	1 091,95	1 848,94	1 700,98	1 997,25	1 162,95	742,16	670,03	1 242,37	983,62	939,95
	Total	Main occupation								
		Managers	Professionals	Technicians and associate professionals	Clerical support workers	Service and sale workers	Skilled agricultural, forestry, and fishery workers	Craft and related trades workers	Plant and machine operators, and assemblers	Elementary occupations

© INE, I.P., Portugal, 2017. Informação disponível até 30 de setembro de 2017. Information available till 30th September, 2017.

Fonte: Ministério do Trabalho, Solidariedade e Segurança Social, Quadros de Pessoal.

Source: Ministry of Labour, Solidarity and Social Security, Lists of personnel.

Nota: Os dados dizem respeito a trabalhadores/as por conta de outrem a tempo completo com remuneração completa. O total inclui trabalhadores/as com profissão principal desconhecida.

Note: Data refers to full time employees with full remuneration. Total includes workers with main occupation unknown.



PROTEÇÃO SOCIAL SOCIAL PROTECTION

- II.6.1 – Indicadores de prestações sociais da Segurança Social por município, 2016
Social benefits of Social Security indicators by municipality, 2016
- II.6.2 – Pensionistas da Segurança Social por município, segundo o tipo de pensão, 2016
Social Security pensioners by municipality, according to the type of pension, 2016
- II.6.3 – Pensões da Segurança Social por município, segundo o tipo de pensão, 2016
Social Security pensions by municipality, according to the type of pension, 2016
- II.6.4 – Beneficiárias/os de subsídios de desemprego da Segurança Social por município, segundo o sexo e a idade, 2016
Recipients of unemployment benefits of Social Security by municipality, according to sex and age, 2016
- II.6.5 – Valor e número de dias de subsídios de desemprego da Segurança Social por município, segundo o sexo, 2016
Value and number of days of unemployment benefits of Social Security by municipality, according to sex, 2016
- II.6.6 – Principais prestações familiares da Segurança Social por município, 2016
Main family allowances of Social Security by municipality, 2016
- II.6.7 – Subsídios por doença da Segurança Social por município, segundo o sexo, 2016
Sickness benefits of Social Security by municipality, according to sex, 2016
- II.6.8 – Subsídio parental inicial da Segurança Social por município, segundo o sexo, 2016
Initial parental benefits of Social Security by municipality, according to sex, 2016
- II.6.9 – Beneficiárias/os do rendimento social de inserção por município, segundo o sexo e a idade, 2016
Recipients of social integration income by municipality, according to sex and age, 2016

II.6.1 - Indicadores de prestações sociais da Segurança Social por município, 2016

II.6.1 - Social benefits of Social Security indicators by municipality, 2016

	Valor médio anual das pensões				Valor médio de subsídios de desemprego			Valor médio de subsídios de doença	Número médio de dias de subsídios de desemprego			Número médio de dias de subsídios de doença
	Total	Invalidez	Velhice	Sobrevivência	HM	H	M		HM	H	M	
	€								dias			
Portugal	5 182	4 906	5 979	3 058	2 904	3 121	2 695	853	185	187	183	53
Continente	5 207	4 886	6 002	3 073	2 904	3 123	2 695	842	184	186	183	52
R. A. Madeira	4 547	5 074	5 303	2 685	3 038	3 233	2 789	1 244	205	211	197	75
Calheta	3 672	4 195	4 235	2 220	2 892	3 091	2 623	1 271	208	225	185	94
Câmara de Lobos	3 941	4 494	4 705	2 255	2 823	2 938	2 662	914	204	207	198	65
Funchal	5 078	5 394	5 930	3 022	3 284	3 540	3 008	1 224	213	221	205	65
Machico	4 684	5 805	5 282	2 760	2 830	2 972	2 485	1 704	187	187	188	100
Ponta do Sol	3 686	4 106	4 284	2 147	2 596	2 704	2 480	1 043	196	204	188	69
Porto Moniz	3 685	4 237	4 226	2 321	2 539	2 644	2 337	1 467	207	216	191	105
Ribeira Brava	3 990	4 827	4 638	2 188	2 911	3 147	2 511	1 169	208	220	187	82
Santa Cruz	4 489	5 032	5 240	2 729	3 145	3 391	2 876	1 152	206	214	197	69
Santana	3 655	4 269	4 245	2 202	2 609	2 837	2 341	1 398	201	217	183	121
São Vicente	3 693	4 192	4 273	2 306	2 710	2 754	2 639	1 584	201	213	182	128
Porto Santo	5 085	6 328	5 809	2 830	2 536	2 941	2 122	1 083	173	189	156	60

	Annual mean value of pensions				Mean value of unemployment benefits			Mean value of sickness benefits	Mean number of days of unemployment benefits			Mean number of days of sickness benefits
	Total	Disability	Old age	Survival	MF	M	F		MF	M	F	
	€								days			

© INE, I.P., Portugal, 2017. Informação disponível até 30 de setembro de 2017. Information available till 30th September, 2017.

Fonte: Ministério do Trabalho, Solidariedade e Segurança Social - Instituto de Informática, I.P..

Source: Ministry of Labour, Solidarity and Social Security - Institute for Informatics.

Nota: O valor médio anual das pensões inclui pensões processadas a pensionistas em 31 de dezembro adicionado das pensões processadas às/aos pensionistas suspensas/os ao longo do ano. Os montantes processados incluem todos os valores de pensões e complementos que a/o pensionista auferir.

Note: The annual mean value of pensions includes pensions paid to pensioners on December 31 added to the number of pensions paid to pensioners suspended during the year. The amounts include all paid values of pensions and supplements that the pensioner receives.

Para mais informação consulte / For more information see:

<http://www.ine.pt/xurl/ind/0008248>

II.6.2 - Pensionistas da Segurança Social por município, segundo o tipo de pensão, 2016

II.6.2 - Social Security pensioners by municipality, according to the type of pension, 2016

Unidade: N.º

Unit: No.

	Total		Invalidez		Velhice		Sobrevivência	
	<u>Total</u>	Pensionistas em 31 dez.	Total	Pensionistas em 31 dez.	Total	Pensionistas em 31 dez.	Total	Pensionistas em 31 dez.
Portugal	3 032 304	2 905 661	240 002	233 845	2 052 957	1 975 118	739 345	696 698
Continente	2 909 163	2 788 324	223 325	217 608	1 982 122	1 907 541	703 716	663 175
R. A. Madeira	70 670	67 507	8 259	8 027	42 726	40 885	19 685	18 595
Calheta	3 805	3 621	382	373	2 367	2 245	1 056	1 003
Câmara de Lobos	8 040	7 666	1 166	1 123	4 466	4 280	2 408	2 263
Funchal	31 099	29 690	3 401	3 314	19 207	18 369	8 491	8 007
Machico	6 242	6 012	888	870	3 690	3 563	1 664	1 579
Ponta do Sol	2 479	2 354	225	216	1 579	1 508	675	630
Porto Moniz	1 034	989	93	92	647	618	294	279
Ribeira Brava	3 975	3 791	478	466	2 409	2 307	1 088	1 018
Santa Cruz	8 134	7 800	1 030	997	4 758	4 568	2 346	2 235
Santana	2 726	2 588	286	275	1 650	1 560	790	753
São Vicente	1 931	1 854	200	194	1 170	1 122	561	538
Porto Santo	1 205	1 142	110	107	783	745	312	290
	Total		Disability		Old age		Survival	
	<u>Total</u>	Pensioners on 31 Dec.	Total	Pensioners on 31 Dec.	Total	Pensioners on 31 Dec.	Total	Pensioners on 31 Dec.

© INE, I.P., Portugal, 2017. Informação disponível até 30 de setembro de 2017. Information available till 30th September, 2017.

Fonte: Ministério do Trabalho, Solidariedade e Segurança Social - Instituto de Informática, I.P..

Source: Ministry of Labour, Solidarity and Social Security - Institute for Informatics.

Nota: O total de pensionistas corresponde ao número de pensionistas em 31 de dezembro adicionado do número de pensionistas suspensas/os ao longo do ano.

Note: The total for pensioners corresponds to the number of pensioners on December 31 added to the number of suspended pensioners during the year.

Para mais informação consulte / For more information see:

<http://www.ine.pt/xurl/ind/0008247>

II.6.3 - Pensões da Segurança Social por município, segundo o tipo de pensão, 2016

II.6.3 - Social Security pensions by municipality, according to the type of pension, 2016

Unidade: milhares de euros

Unit: thousand euros

	Total		Invalidez		Velhice		Sobrevivência	
	Total	Pensões em 31 dez.	Total	Pensões em 31 dez.	Total	Pensões em 31 dez.	Total	Pensões em 31 dez.
Portugal	15 712 185	15 455 040	1 177 368	1 163 028	12 274 267	12 083 437	2 260 550	2 208 576
Continente	15 149 426	14 903 363	1 091 073	1 077 770	11 895 934	11 712 662	2 162 419	2 112 930
R. A. Madeira	321 352	315 242	41 908	41 387	226 590	222 218	52 854	51 637
Calheta	13 971	13 646	1 602	1 587	10 024	9 771	2 344	2 288
Câmara de Lobos	31 685	31 032	5 241	5 159	21 014	20 579	5 430	5 293
Funchal	157 910	154 968	18 346	18 100	113 906	111 775	25 657	25 092
Machico	29 237	28 780	5 155	5 110	19 489	19 192	4 592	4 478
Ponta do Sol	9 137	8 947	924	906	6 764	6 632	1 449	1 408
Porto Moniz	3 810	3 732	394	394	2 734	2 670	682	668
Ribeira Brava	15 862	15 547	2 307	2 282	11 174	10 955	2 381	2 310
Santa Cruz	36 518	35 835	5 183	5 126	24 933	24 451	6 401	6 258
Santana	9 965	9 737	1 221	1 197	7 004	6 829	1 739	1 711
São Vicente	7 131	6 996	838	834	4 999	4 893	1 294	1 269
Porto Santo	6 128	6 023	696	692	4 549	4 468	883	863

	Total		Disability		Old age		Survival	
	Total	Pensions on 31 Dec.	Total	Pensions on 31 Dec.	Total	Pensions on 31 Dec.	Total	Pensions on 31 Dec.

© INE, I.P., Portugal, 2017. Informação disponível até 30 de setembro de 2017. Information available till 30th September, 2017.

Fonte: Ministério do Trabalho, Solidariedade e Segurança Social - Instituto de Informática, I.P..

Source: Ministry of Labour, Solidarity and Social Security - Institute for Informatics.

Nota: O total de pensões corresponde às pensões processadas a pensionistas em 31 de dezembro adicionadas das pensões processadas às/aos pensionistas suspensas/os ao longo do ano. Os montantes processados incluem todos os valores de pensões e complementos que a/o pensionista auferir.

Note: The total of pensions corresponds to the number of pensions paid to pensioners on December 31 added to the number of pensions paid to pensioners suspended during the year. The amounts include all paid values of pensions and supplements that the pensioner receives.

Para mais informação consulte / For more information see:

<http://www.ine.pt/xurl/ind/0008249>

II.6.4 - Beneficiárias/os de subsídios de desemprego da Segurança Social por município, segundo o sexo e a idade, 2016

II.6.4 - Recipients of unemployment benefits of Social Security by municipality, according to sex and age, 2016

Unidade: N.º

Unit: No.

	Total	Sexo				Idade					
		H		M		Menos de 25 anos	25-29 anos	30-39 anos	40-49 anos	50-54 anos	55 e mais anos
		Total	Novos beneficiários	Total	Novas beneficiárias						
Portugal	463 121	227 931	86 120	235 190	94 915	23 605	49 897	112 476	111 649	58 265	107 229
Continente	436 515	212 480	80 615	224 035	90 414	22 252	46 564	105 493	104 859	54 735	102 612
R. A. Madeira	13 493	7 552	2 583	5 941	2 195	603	1 354	3 380	3 536	1 944	2 676
Calheta	332	191	69	141	55	12	36	74	108	53	49
Câmara de Lobos	1 966	1 148	382	818	292	115	238	500	513	269	331
Funchal	5 314	2 750	925	2 564	918	225	531	1 296	1 322	742	1 198
Machico	1 613	1 142	417	471	178	66	131	326	451	294	345
Ponta do Sol	326	169	69	157	60	21	47	73	79	47	59
Porto Moniz	105	69	35	36	15	19	26	25	23
Ribeira Brava	637	400	117	237	86	22	43	161	189	98	124
Santa Cruz	2 185	1 139	366	1 046	388	92	203	638	611	280	361
Santana	322	174	65	148	62	11	36	85	70	51	69
São Vicente	167	104	40	63	22	46	38	25	33
Porto Santo	526	266	98	260	119	30	61	162	129	60	84

	Total	Sex				Age					
		M		F		Under 25 years	25-29 years	30-39 years	40-49 years	50-54 years	55 years and over
		Total	New recipients	Total	New recipients						

© INE, I.P., Portugal, 2017. Informação disponível até 30 de setembro de 2017. Information available till 30th September, 2017.

Fonte: Ministério do Trabalho, Solidariedade e Segurança Social - Instituto de Informática, I.P..

Source: Ministry of Labour, Solidarity and Social Security - Institute for Informatics.

Nota: Inclui beneficiárias/os de subsídio de desemprego, subsídio social de desemprego inicial, subsídio social de desemprego subsequente, prolongamento de subsídio social de desemprego e medida extraordinária de apoio aos desempregados de longa duração. O total de Portugal inclui beneficiárias/os de prestações de desemprego com residência não determinada.

Informação disponível à data de 1 de maio de 2017.

Note: Data include unemployment benefit, initial unemployment social benefit, unemployment social benefit following the unemployment benefit, extension of unemployment social benefit and extraordinary measure to support the long-term unemployed. Total for Portugal includes recipients of unemployment benefit whose residence is unknown.

Information available on May 1st, 2017.

II.6.5 - Valor e número de dias de subsídios de desemprego da Segurança Social por município, segundo o sexo, 2016

II.6.5 - Value and number of days of unemployment benefits of Social Security by municipality, according to sex, 2016

	Valores processados			Dias processados		
	HM	H	M	HM	H	M
	milhares de euros			N.º		
Portugal	1 345 095	711 313	633 781	85 777 915	42 653 803	43 124 112
Continente	1 267 490	663 661	603 829	80 423 857	39 442 412	40 981 445
R. A. Madeira	40 989	24 417	16 572	2 762 564	1 593 676	1 168 888
Calheta	960	590	370	69 107	42 962	26 145
Câmara de Lobos	5 550	3 373	2 177	400 554	238 195	162 359
Funchal	17 449	9 736	7 713	1 132 881	606 963	525 918
Machico	4 565	3 395	1 171	302 435	214 075	88 360
Ponta do Sol	846	457	389	63 972	34 398	29 574
Porto Moniz	267	182	84	21 784	14 896	6 888
Ribeira Brava	1 854	1 259	595	132 398	88 102	44 296
Santa Cruz	6 871	3 862	3 008	450 115	243 787	206 328
Santana	840	494	347	64 846	37 711	27 135
São Vicente	453	286	166	33 624	22 181	11 443
Porto Santo	1 334	782	552	90 848	50 406	40 442

	Values paid			Days subsidized		
	MF	M	F	MF	M	F
	thousand euros			No.		

© INE, I.P., Portugal, 2017. Informação disponível até 30 de setembro de 2017. Information available till 30th September, 2017.

Fonte: Ministério do Trabalho, Solidariedade e Segurança Social - Instituto de Informática, I.P..

Source: Ministry of Labour, Solidarity and Social Security - Institute for Informatics.

Nota: Inclui dados de subsídio de desemprego, subsídio social de desemprego inicial, subsídio social de desemprego subsequente, prolongamento de subsídio social de desemprego e medida extraordinária de apoio aos desempregados de longa duração. O total de Portugal inclui beneficiárias/os de prestações de desemprego com residência não determinada.

Informação disponível à data de 1 de maio de 2017.

Note: Data include unemployment benefit, initial unemployment social benefit, unemployment social benefit following the unemployment benefit, extension of unemployment social benefit and extraordinary measure to support the long-term unemployed. Total for Portugal includes recipients of unemployment benefit whose residence is unknown.

Information available on May 1st 2017.

II.6.6 - Principais prestações familiares da Segurança Social por município, 2016

II.6.6 - Main family allowances of Social Security by municipality, 2016

	Abono de família para crianças e jovens			Subsídio por assistência de 3.ª pessoa			Subsídio mensal vitalício			Subsídio de funeral	
	Beneficiárias/os	Descendentes ou equiparadas/os	Valor processado	Beneficiárias/os	Descendentes ou equiparadas/os	Valor processado	Beneficiárias/os	Descendentes ou equiparadas/os	Valor processado	Beneficiárias/os	Valor processado
	N.º		milhares de euros	N.º		milhares de euros	N.º		milhares de euros	N.º	milhares de euros
Portugal	811 287	1 210 867	609 395	12 809	13 096	14 670	13 022	13 549	31 585	8 774	1 898
Continente	760 318	1 127 759	567 769	11 788	12 002	13 434	12 103	12 482	29 104	8 050	1 732
R. A. Madeira	19 882	30 620	15 652	456	473	536	450	470	1 101	130	29
Calheta	797	1 300	652	17	17	19	15	16	37	18	4
Câmara de Lobos	3 828	6 283	3 264	91	100	110	64	74	175	8	2
Funchal	6 953	10 470	5 440	167	173	198	208	214	501	51	12
Machico	1 768	2 573	1 264	56	57	65	33	33	77	5	1
Ponta do Sol	772	1 228	623	7	7	8	16	17	40	7	1
Porto Moniz	152	236	125	3	3	3	4	4	9
Ribeira Brava	1 144	1 818	904	32	32	36	45	45	106	7	1
Santa Cruz	3 281	4 938	2 485	59	60	67	42	43	100	23	5
Santana	480	738	381	10	10	12	13	14	32	3	1
São Vicente	340	514	263	9	9	10	10	10	23	5	1
Porto Santo	367	522	251	5	5	7	0	0	0
	Child benefit			Allow ance for assistance by a third party			Monthly living allow ance			Funeral grant	
	Recipients	Descendants or equal status	Value paid	Recipients	Descendants or equal status	Value paid	Recipients	Descendants or equal status	Value paid	Recipients	Value paid
	No.		thousand euros	No.		thousand euros	No.		thousand euros	No.	thousand euros

© INE, I.P., Portugal, 2017. Informação disponível até 30 de setembro de 2017. Information available till 30th September, 2017.

Fonte: Ministério do Trabalho, Solidariedade e Segurança Social - Instituto de Informática, I.P..

Source: Ministry of Labour, Solidarity and Social Security - Institute for Informatics.

Nota: O total de Portugal inclui beneficiárias/os de prestações familiares com residência não determinada. Informação disponível à data de 1 de maio de 2017.

Note: Total for Portugal includes recipients of family allowances whose residence is unknown. Information available on May 1st, 2017.

II.6.7 - Subsídios por doença da Segurança Social por município, segundo o sexo, 2016

II.6.7 - Sickness benefits of Social Security by municipality, according to sex, 2016

	Beneficiárias/os			Dias processados			Valores processados		
	HM	H	M	HM	H	M	HM	H	M
	N.º						milhares de euros		
Portugal	576 933	230 322	346 611	30 499 568	12 377 117	18 122 451	491 896	231 343	260 553
Continente	553 675	220 155	333 520	28 915 591	11 682 979	17 232 612	465 986	217 976	248 009
R. A. Madeira	9 801	4 264	5 537	734 374	320 567	413 807	12 193	6 450	5 743
Calheta	308	132	176	29 057	11 410	17 647	391	199	193
Câmara de Lobos	1 152	511	641	74 945	35 206	39 739	1 053	587	466
Funchal	3 933	1 649	2 284	255 805	114 993	140 812	4 816	2 486	2 330
Machico	1 328	740	588	133 275	72 766	60 509	2 263	1 544	720
Ponta do Sol	241	111	130	16 717	8 771	7 946	251	155	97
Porto Moniz	73	32	41	7 631	2 534	5 097	107	48	59
Ribeira Brava	426	183	243	35 038	13 816	21 222	498	241	257
Santa Cruz	1 738	690	1 048	120 474	43 416	77 058	2 002	872	1 130
Santana	198	69	129	23 976	5 946	18 030	277	88	189
São Vicente	194	62	132	24 813	6 777	18 036	307	120	187
Porto Santo	210	85	125	12 643	4 932	7 711	227	112	116

	Recipients			Days subsidized			Values paid		
	MF	M	F	MF	M	F	MF	M	F
	No.						thousand euros		

© INE, I.P., Portugal, 2017. Informação disponível até 30 de setembro de 2017. Information available till 30th September, 2017.

Fonte: Ministério do Trabalho, Solidariedade e Segurança Social - Instituto de Informática, I.P..

Source: Ministry of Labour, Solidarity and Social Security - Institute for Informatics.

Nota: Inclui subsídio de doença, concessão provisória de subsídio de doença, subsídio de tuberculose e subsídio de doença profissional. O total de Portugal inclui beneficiárias/os de subsídios de doença com residência não determinada. Informação disponível à data de 1 de maio de 2017.

Note: Data include sickness benefit, temporary sickness benefit, tuberculosis benefit and occupational disease benefit. Total for Portugal includes recipients of sickness benefits whose residence is unknown.

Information available on May 1st, 2017.

II.6.8 - Subsídio parental inicial da Segurança Social por município, segundo o sexo, 2016

II.6.8 - Initial parental benefits of Social Security by municipality, according to sex, 2016

	Beneficiárias/os			Dias processados			Valores processados		
	HM	H	M	HM	H	M	HM	H	M
	Nº						milhares de euros		
Portugal	170 023	76 102	93 921	12 408 621	2 208 590	10 200 031	310 592	74 279	236 313
Continente	161 582	72 306	89 276	11 814 200	2 100 013	9 714 187	296 483	70 955	225 528
R. A. Madeira	3 429	1 552	1 877	249 051	46 650	202 401	6 261	1 468	4 793
Calheta	85	39	46	5 607	904	4 703	119	20	100
Câmara de Lobos	571	242	329	42 996	6 854	36 142	878	179	699
Funchal	1 376	621	755	98 434	18 773	79 661	2 789	706	2 082
Machico	205	99	106	15 022	3 035	11 987	356	87	270
Ponta do Sol	89	44	45	6 302	1 224	5 078	126	28	97
Porto Moniz	39	17	22	2 659	473	2 186	53	10	43
Ribeira Brava	129	61	68	9 247	1 975	7 272	187	49	138
Santa Cruz	749	345	404	55 211	11 016	44 195	1 428	331	1 097
Santana	64	31	33	4 214	915	3 299	82	20	61
São Vicente	51	20	31	4 259	584	3 675	102	14	88
Porto Santo	71	33	38	5 100	897	4 203	141	23	117

	Recipients			Days subsidized			Values paid		
	MF	M	F	MF	M	F	MF	M	F
	No.						thousand euros		

© INE, I.P., Portugal, 2017. Informação disponível até 30 de setembro de 2017. Information available till 30th September, 2017.

Fonte: Ministério do Trabalho, Solidariedade e Segurança Social - Instituto de Informática, I.P..

Source: Ministry of Labour, Solidarity and Social Security - Institute for Informatics.

Nota: O total de Portugal inclui beneficiárias/os com residência não determinada. Em maio de 2009, pelo Decreto-Lei nº 91/2009 de 09/04/2009, entrou em vigor o novo subsídio parental que inclui o subsídio parental inicial (mãe e pai) e o subsídio social parental inicial (mãe e pai).
 Informação disponível à data de 1 de maio de 2017.

Note: Total for Portugal includes recipients whose residence is unknown. From May 2009 onwards, a new parental benefit including the initial parental benefit (mother and father) and initial parental social benefit (mother and father) was established by the Decree-Law nº 91/2009 from 9th April, 2009.
 Information available on May 1st, 2017.

Para mais informação consulte / For more information see:

<http://www.ine.pt/xurl/ind/0008250>

II.6.9 - Beneficiárias/os do rendimento social de inserção por município, segundo o sexo e a idade, 2016

II.6.9 - Recipients of social integration income by municipality, according to sex and age, 2016

Unidade: N.º

Unit: No.

	Total	Sexo		Idade			
		H	M	Menos de 25 anos	25-39 anos	40-54 anos	55 e mais anos
Portugal	287 534	142 437	145 097	120 031	51 060	71 785	44 658
Continente	257 261	127 042	130 219	105 459	44 452	65 387	41 963
R. A. Madeira	6 319	3 138	3 181	2 567	1 034	1 777	941
Calheta	274	137	137	118	45	59	52
Câmara de Lobos	755	387	368	360	108	199	88
Funchal	3 289	1 638	1 651	1 309	569	951	460
Machico	486	261	225	196	68	140	82
Ponta do Sol	160	67	93	64	21	37	38
Porto Moniz	28	15	13	3	4	7	14
Ribeira Brava	173	88	85	65	20	53	35
Santa Cruz	795	362	433	327	146	221	101
Santana	263	134	129	96	42	77	48
São Vicente	31	13	18	4	4	7	16
Porto Santo	65	36	29	25	7	26	7

	Total	Sex		Age			
		M	F	Under 25 years	25-39 years	40-54 years	55 years and over

© INE, I.P., Portugal, 2017. Informação disponível até 30 de setembro de 2017. Information available till 30th September, 2017.

Fonte: Ministério do Trabalho, Solidariedade e Segurança Social - Instituto de Informática, I.P..

Source: Ministry of Labour, Solidarity and Social Security - Institute for Informatics.

Nota: O total de Portugal inclui beneficiárias/os com residência não determinada.

Informação disponível à data de 1 de maio de 2017.

Note: Total for Portugal includes recipients whose residence is unknown.

Information available on May 1st, 2017.

Para mais informação consulte / For more information see:

<http://www.ine.pt/xurl/ind/0008251>



II.7

RENDIMENTO E CONDIÇÕES DE VIDA HOUSEHOLD INCOME AND LIVING CONDITIONS

- II.7.1 – Rendimento líquido anual médio por agregado familiar, por NUTS II e Tipologia de áreas urbanas, segundo o tipo de rendimento, 2014

Mean household net total income, by NUTS II and Classification of urban areas, according to type of income, 2014

- II.7.2 – Rendimento líquido anual médio por agregado familiar, por NUTS II e tipo de rendimento, segundo a composição do agregado familiar, 2014

Mean household net total income, by NUTS II and type of income, according to household type, 2014

- II.7.3 – Rendimento líquido anual médio por agregado familiar, por NUTS II e tipo de rendimento, segundo o sexo e o grupo etário do indivíduo de referência, 2014

Mean household net total income, by NUTS II and type of income, according to sex and age group of the reference person, 2014

- II.7.4 – Rendimento líquido anual médio por agregado familiar, por NUTS II e tipo de rendimento, segundo os quintis do rendimento total equivalente, 2014

Mean household net total income, by NUTS II and type of income, according to equivalent total income quintiles, 2014

- II.7.5 – Despesa total anual média por agregado familiar, por divisão da COICOP, segundo a NUTS II e a Tipologia de áreas urbanas, 2015/2016

Total annual mean consumption expenditure per household, by COICOP division, according to NUTS II and Classification of urban areas, 2015/2016

- II.7.6 – Despesa total anual média por agregado familiar, por NUTS II e divisão da COICOP, segundo a composição do agregado familiar, 2015/2016

Total annual mean consumption expenditure per household, by NUTS II and COICOP division, according to household type, 2015/2016

- II.7.7 – Despesa total anual média por agregado familiar, por NUTS II e divisão da COICOP, segundo a principal fonte de rendimento do agregado, 2015/2016

Total annual mean consumption expenditure per household, by NUTS II and COICOP division, according to main source of income, 2015/2016

- II.7.8 – Despesa total anual média por agregado familiar, por NUTS II e divisão da COICOP, segundo os quintis do rendimento total equivalente, 2015/2016
Total annual mean consumption expenditure per household, by NUTS II and COICOP division, according to equivalent total income quintiles, 2015/2016
- II.7.9 – Despesa total anual média por agregado familiar, por NUTS II e divisão da COICOP, segundo o sexo e o grupo etário do indivíduo de referência, 2015/2016
Total annual mean consumption expenditure per household, by NUTS II and COICOP division, according to the sex and to age group of the reference person, 2015/2016
- II.7.10 – Despesa total anual média por agregado familiar, por NUTS II e divisão da COICOP, segundo o nível de escolaridade completo do indivíduo de referência, 2015/2016
Total annual mean consumption expenditure per household, by NUTS II and COICOP division, according to educational level attained by the reference person, 2015/2016
- II.7.11 – Agregados equipados com bens de equipamento de apoio ao trabalho doméstico e de comunicação e lazer e acesso a meio de transporte, por NUTS II, segundo a Tipologia de áreas urbanas, 2015/2016
Households with access to household appliances and equipment of communication and leisure and to means of transport, by NUTS II, according to Classification of urban areas, 2015/2016
- II.7.12 – Agregados equipados com bens de equipamento de apoio ao trabalho doméstico e de comunicação e lazer e acesso a meio de transporte, por NUTS II, segundo os quintis de rendimento total equivalente, 2015/2016
Households with access to household appliances and equipment of communication and leisure and to means of transport, by NUTS II, according to equivalent total income quintiles, 2015/2016
- II.7.13 – Indicadores do rendimento declarado no IRS por município, 2015
Declared Income on individual Income Tax indicators by municipality, 2015
- II.7.14 – Principais variáveis do IRS por município, 2015
Main variables of the Individual Income Tax by municipality, 2015
- II.7.15 – Distribuição do rendimento bruto declarado dos agregados fiscais por município, 2015
Distribution of declared gross income of tax households by municipality, 2015
- II.7.16 – Distribuição do rendimento bruto declarado deduzido do IRS liquidado dos agregados fiscais por município, 2015
Distribution of declared gross income less individual tax income paid of tax households by municipality, 2015

II.7.1 - Rendimento líquido anual médio por agregado familiar, por NUTS II e Tipologia de áreas urbanas, segundo o tipo de rendimento, 2014

II.7.1 - Mean household net total income, by NUTS II and Classification of urban areas, according to type of income, 2014

Unidade: € Unit: €

	Rendimento total	Rendimento monetário				Rendimento não monetário	
		Trabalho por conta de outrem	Trabalho por conta própria	Pensões	Outras fontes de rendimento		
Portugal	23 635	10 133	1 587	5 336	1 334	5 245	Portugal
APU	25 334	11 227	1 619	5 576	1 498	5 412	PUA
AMU	19 772	8 029	1 422	4 428	945	4 948	MUA
APR	18 397	6 346	1 588	4 982	843	4 637	PRA
Norte	22 308	8 993	1 628	5 120	1 593	4 975	Norte
APU	23 370	9 654	1 618	5 292	1 765	5 041	PUA
AMU	19 246	7 934	1 525	4 045	1 050	4 692	MUA
APR	19 138	5 294	1 922 §	5 787	1 171	4 963	PRA
Centro	21 100	8 389	1 467	5 281	900	5 062	Centro
APU	24 109	10 269	1 710	5 614	1 054	5 463	PUA
AMU	19 224	7 695	1 274 §	4 514	774	4 967	MUA
APR	17 081	5 455	1 179	5 336	722	4 390	PRA
Área Metropolitana de Lisboa	28 101	13 052	1 612	6 118	1 539	5 780	Área Metropolitana de Lisboa
APU	28 181	13 140	1 589	6 139	1 552	5 761	PUA
AMU	29 609	12 316	x	7 022 §	1 325 §	6 873	MUA
APR	19 715	8 036 §	x	x	x	5 198	PRA
Alentejo	21 453	8 890	1 695	5 175	946	4 746	Alentejo
APU	23 623	9 917	1 611	5 905	1 155 §	5 035	PUA
AMU	18 617	6 805	1 845 §	4 776	786 §	4 405	MUA
APR	19 616	8 375	1 747 §	4 295	715	4 484	PRA
Algarve	22 412	9 926	1 612	3 895	1 218	5 762	Algarve
APU	23 660	11 344	1 724	3 607	1 273	5 713	PUA
AMU	19 983	6 659	x	5 165	1 369	6 373	MUA
APR	19 649	7 075	1 928 §	4 123	949 §	5 572	PRA
Região Autónoma dos Açores	22 874	11 690	1 704	3 706	977	4 798	Região Autónoma dos Açores
APU	24 529	12 721	1 444 §	4 252	1 087	5 025	PUA
AMU	21 862	11 937	x	3 159	1 000	4 646	MUA
APR	20 666	9 654	2 609 §	3 137	763	4 503	PRA
Região Autónoma da Madeira	22 793	10 792	1 377 §	4 191	1 081	5 352	Região Autónoma da Madeira
APU	23 938	11 616	1 483 §	4 271	1 120	5 447	PUA
AMU	18 298	7 685	1 062 §	3 437 §	903	5 212	MUA
APR	15 526	5 230 §	x	4 815	x	4 143	PRA
	Total income	Wages and salaries	Income from self-employment	Pensions	Other types of income	Non-monetary income	
		Net monetary income					

© INE, I.P., Portugal, 2017. Informação disponível até 30 de setembro de 2017. Information available till 30th September, 2017.

Fonte: INE, I.P., IDEF - Inquérito às Despesas das Famílias, 2015/2016.

Source: Statistics Portugal, Household Budget Survey 2015/2016.

Nota: A Tipologia de áreas urbanas, para fins estatísticos, corresponde à versão aprovada pela 39.ª (2014) deliberação da Secção Permanente de Coordenação Estatística do Conselho Superior de Estatística, publicada no Diário da República, 2ª série, n.º 144, de 29 de julho de 2014 (TIPAU 2014). Em "Outros tipos de rendimento" estão incluídos os rendimentos de propriedade e capital, outras transferências sociais, outras transferências de agregados e outras transferências não especificadas.

Note: The Classification of urban areas corresponds to the version approved by the 39th (2014) resolution of the Standing Section of Statistical Coordination of the Statistical Council, published in the Diário da República (Portuguese Official Gazette), 2nd series, no. 144, of July 29th, 2014 (TIPAU 2014). The item "Other types of income" includes: income from property and capital, other social transfers, other transfers from households and other transfers not specified.

II.7.2 - Rendimento líquido anual médio por agregado familiar, por NUTS II e tipo de rendimento, segundo a composição do agregado familiar, 2014

II.7.2 - Mean household net total income, by NUTS II and type of income, according to household type, 2014

Unidade: €

Unit: €

	Total	Agregados sem crianças dependentes			Agregados com crianças dependentes			
		Total	1 adulto	2 ou mais adultos	Total	1 criança dependente	2 ou mais crianças dependentes	
		Total	1 adult	2 or more adults	Total	1 dependent child	2 or more dependent children	
Portugal								Portugal
Rendimento total	23 635	21 298	13 174	25 603	27 618	26 233	29 587	Total income
Rendimento monetário	18 390	16 583	9 301	20 441	21 470	20 330	23 093	Monetary income
Trabalho por conta de outrem	10 133	6 600	3 164	8 421	16 154	15 187	17 528	Wages and salaries
Trabalho por conta própria	1 587	1 104	432	1 460	2 412	2 161	2 768	Income from self-employment
Pensões	5 336	7 750	5 073	9 169	1 221	1 509	811	Pensions/ retirement benefits
Outros tipos de rendimento	1 334	1 129	632	1 392	1 684	1 472	1 985	Other types of income
Rendimento não monetário	5 245	4 715	3 873	5 161	6 147	5 903	6 494	Non-monetary income
Região Autónoma da Madeira								Região Autónoma da Madeira
Rendimento total	22 793	19 925	12 583	24 059	26 761	25 249	28 868	Total income
Rendimento monetário	17 441	15 248	8 579	19 004	20 475	19 242	22 193	Monetary income
Trabalho por conta de outrem	10 792	6 809	3 570	8 633	16 302	15 077	18 008	Wages and salaries
Trabalho por conta própria	1 377 §	1 229 §	x	1 791 §	1 582 §	x	1 530 §	Income from self-employment
Pensões	4 191	6 295	4 155	7 500	1 280	1 329 §	1 212 §	Pensions/ retirement benefits
Outros tipos de rendimento	1 081	915	624	1 079	1 311	1 217	1 443	Other types of income
Rendimento não monetário	5 352	4 677	4 004	5 056	6 286	6 007	6 675	Non-monetary income

© INE, I.P., Portugal, 2017. Informação disponível até 30 de setembro de 2017. Information available till 30th September, 2017.

Fonte: INE, I.P., IDEF - Inquérito às Despesas das Famílias, 2015/2016.

Source: Statistics Portugal, Household Budget Survey 2015/2016.

Nota: Neste inquérito são considerados "crianças dependentes" todos os indivíduos até aos 15 anos, ou até aos 24 anos desde que economicamente dependentes (que não exerçam uma atividade ou estejam desempregados). Em "Outros tipos de rendimento" estão incluídos os rendimentos de propriedade e capital, outras transferências sociais, outras transferências de agregados e outras transferências não especificadas.

Note: In this survey, "dependent children" correspond to all individuals aged up to 15 years old, as well as the individuals aged up to 24 years old but economically dependent. The item "Other types of income" includes: income from property and capital, other social transfers, other transfers from households and other transfers not specified.

II.7.3 - Rendimento líquido anual médio por agregado familiar, por NUTS II e tipo de rendimento, segundo o sexo e o grupo etário do indivíduo de referência, 2014

II.7.3 - Mean household net total income, by NUTS II and type of income, according to sex and age group of the reference person, 2014

Unidade: €

Unit: €

	Total	H	M	Até 29 anos	30-44 anos	45-64 anos	65 e mais anos	
Portugal								Portugal
Rendimento total	23 635	25 934	20 372	20 117	24 238	26 842	19 823	Total income
Rendimento monetário	18 390	20 407	15 528	15 739	18 510	21 116	15 445	Monetary income
Trabalho por conta de outrem	10 133	11 553	8 117	12 641	14 778	14 072	1 341	Wages and salaries
Trabalho por conta própria	1 587	1 900	1 143	853 §	1 750	2 442	547	Income from self-employment
Pensões	5 336	5 612	4 945	953	612	2 923	12 648	Pensions/ retirement benefits
Outros tipos de rendimento	1 334	1 342	1 323	1 292	1 370	1 679	909	Other types of income
Rendimento não monetário	5 245	5 527	4 844	4 378	5 729	5 727	4 378	Non-monetary income
Região Autónoma da Madeira								Região Autónoma da Madeira
Rendimento total	22 793	25 374	20 254	20 719	24 053	23 527	20 286	Total income
Rendimento monetário	17 441	19 704	15 214	14 667	18 346	17 897	15 934	Monetary income
Trabalho por conta de outrem	10 792	12 070	9 535	11 031	15 097	12 972	1 751 §	Wages and salaries
Trabalho por conta própria	1 377 §	x	610 §	x	x	1 301 §	x	Income from self-employment
Pensões	4 191	4 326	4 058	x	1 030	2 258	11 684	Pensions/ retirement benefits
Outros tipos de rendimento	1 081	1 152	1 012	1 491 §	1 086	1 366	551 §	Other types of income
Rendimento não monetário	5 352	5 670	5 040	6 051	5 707	5 630	4 352	Non-monetary income
	Total	M	F	Up to 29 years	30-44 years	45-64 years	65 and over	

© INE, I.P., Portugal, 2017. Informação disponível até 30 de setembro de 2017. Information available till 30th September, 2017.

Fonte: INE, I.P., IDEF - Inquérito às Despesas das Famílias, 2015/2016.

Source: Statistics Portugal, Household Budget Survey 2015/2016.

Nota: "Indivíduo de referência" do agregado doméstico privado é aquele a que corresponde a maior proporção do rendimento total líquido anual do agregado familiar. Em "Outros tipos de rendimento" estão incluídos os rendimentos de propriedade e capital, outras transferências sociais, outras transferências de agregados e outras transferências não especificadas.

Note: The "reference person" of private household is the individual with the highest proportion of the household net annual income. The item "Other types of income" includes: income from property and capital, other social transfers, other transfers from households and other transfers not specified.

II.7.4 - Rendimento líquido anual médio por agregado familiar, por NUTS II e tipo de rendimento, segundo os quintis do rendimento total equivalente, 2014

II.7.4 - Mean household net total income, by NUTS II and type of income, according to equivalent total income quintiles, 2014

Unidade: €

Unit: €

	Total	1.º quintil	2.º quintil	3.º quintil	4.º quintil	5.º quintil	
Portugal							Portugal
Rendimento total	23 635	9 359	15 156	20 139	26 714	45 921	Total income
Rendimento monetário	18 390	6 991	11 400	15 071	20 304	37 379	Monetary income
Trabalho por conta de outrem	10 133	2 857	5 819	8 954	12 848	19 881	Wages and salaries
Trabalho por conta própria	1 587	478	977	1 231	1 412	3 732	Income from self-employment
Pensões	5 336	2 596	3 751	3 855	4 727	11 414	Pensions/ retirement benefits
Outros tipos de rendimento	1 334	1 059	854	1 031	1 316	2 352	Other types of income
Rendimento não monetário	5 245	2 368	3 756	5 068	6 410	8 542	Non-monetary income
Região Autónoma da Madeira							Região Autónoma da Madeira
Rendimento total	22 793	11 081	15 121	20 121	27 642	44 734	Total income
Rendimento monetário	17 441	7 806	10 958	14 640	21 147	36 573	Monetary income
Trabalho por conta de outrem	10 792	3 428	5 730	10 197	15 506	22 043	Wages and salaries
Trabalho por conta própria	1 377 §	x	x	957 §	x	x	Income from self-employment
Pensões	4 191	2 669	3 468	2 410	4 017	8 988	Pensions/ retirement benefits
Outros tipos de rendimento	1 081	1 301	1 224	1 077	1 052 §	660 §	Other types of income
Rendimento não monetário	5 352	3 275	4 164	5 481	6 495	8 161	Non-monetary income
	Total	1st quintile	2nd quintile	3rd quintile	4th quintile	5th quintile	

© INE, I.P., Portugal, 2017. Informação disponível até 30 de setembro de 2017. Information available till 30th September, 2017.

Fonte: INE, I.P., IDEF - Inquérito às Despesas das Famílias, 2015/2016.

Source: Statistics Portugal, Household Budget Survey 2015/2016.

Nota: O rendimento total equivalente obtém-se dividindo o rendimento total de cada agregado pela sua dimensão em termos de adultos equivalentes, utilizando a escala de equivalência modificada da OCDE. Em "Outros tipos de rendimento" estão incluídos os rendimentos de propriedade e capital, outras transferências sociais, outras transferências de agregados e outras transferências não especificadas.

Note: Equivalent total income is defined as the household total income divided by its equivalent size, according to the OECD modified scale. The item "Other types of income" includes: income from property and capital, other social transfers, other transfers from households and other transfers not specified.

II.7.5 - Despesa total anual média por agregado familiar, por divisão da COICOP, segundo a NUTS II e a Tipologia de áreas urbanas, 2015/2016

II.7.5 - Total annual mean consumption expenditure per household, by COICOP division, according to NUTS II and Classification of urban areas, 2015/2016

Unidade: €

Unit: €

	Portugal				Região Autónoma da Madeira				
	Total	APU	AMU	APR	Total	APU	AMU	APR	
2015/2016									2015/2016
Despesa total anual média	20 363	21 647	17 544	16 298	18 204	19 240	14 169	11 542	Household mean annual expenditure
01 - Produtos alimentares e bebidas não alcoólicas	2 914	2 985	2 772	2 673	2 545	2 695	1 884	1 765	01 - Food and non-alcoholic beverages
02 - Bebidas alcoólicas, tabaco e narcóticos	320	339	265	272	288	303	222	x	02 - Alcoholic beverages, tobacco and narcotics
03 - Vestuário e calçado	706	767	586	500	619	679	346	317 §	03 - Clothing and footwear
04 - Habitação, água, eletricidade, gás e outros combustíveis	6 501	6 898	5 594	5 285	6 192	6 311	5 970	4 801	04 - Housing, water, electricity, gas and other fuels
05 - Acessórios para o lar, equipamento doméstico e manutenção corrente da habitação	809	898	594	552	740	812	382	471 §	05 - Furnishings, household equipment and routine household maintenance
06 - Saúde	1 126	1 147	1 115	1 021	1 138	1 196	869 §	861	06 - Health
07 - Transportes	2 863	3 004	2 523	2 450	2 473	2 620	1 990 §	1 297	07 - Transport
08 - Comunicações	660	694	592	540	721	757	567	515	08 - Communication
09 - Lazer, recreação e cultura	845	953	615	500	634	717	265	216 §	09 - Recreation and culture
10 - Ensino	459	542	269	203	347	393	x	x	10 - Education
11 - Restaurantes e hotéis	1 786	1 937	1 497	1 264	1 428	1 580	852 §	413 §	11 - Restaurants and hotels
12 - Bens e serviços diversos	1 373	1 483	1 120	1 038	1 081	1 176	656	612 §	12 - Miscellaneous goods and services
	Total	PUA	MJA	PRA	Total	PUA	MJA	PRA	
	Portugal				Região Autónoma da Madeira				

© INE, I.P., Portugal, 2017. Informação disponível até 30 de setembro de 2017. Information available till 30th September, 2017.

Fonte: INE, I.P., IDEF - Inquérito às Despesas das Famílias, 2015/2016.

Source: Statistics Portugal, Household Budget Survey 2015/2016.

Nota: A Tipologia de áreas urbanas, para fins estatísticos, corresponde à versão aprovada pela 39.ª (2014) deliberação da Secção Permanente de Coordenação Estatística do Conselho Superior de Estatística, publicada no Diário da República, 2ª série, n.º 144, de 29 de julho de 2014 (TIPAU 2014). A despesa total anual média por agregado familiar corresponde ao quociente entre a soma das despesas totais anuais de todos os agregados que verificam uma determinada condição e o total desses mesmos agregados.

Note: The Classification of urban areas corresponds to the version approved by the 39th (2014) resolution of the Standing Section of Statistical Coordination of the Statistical Council, published in the Diário da República (Portuguese Official Gazette), 2nd series, no. 144, of July 29th, 2014 (TIPAU 2014). The household mean annual expenditure corresponds to the ratio between the sum of annual total expenditures for all households in a certain condition and the sum of those households.

II.7.6 - Despesa total anual média por agregado familiar, por NUTS II e divisão da COICOP, segundo a composição do agregado familiar, 2015/2016

II.7.6 - Total annual mean consumption expenditure per household, by NUTS II and COICOP division, according to household type, 2015/2016

Unidade: €

Unit: €

	Total	Agregados sem crianças dependentes			Agregados com crianças dependentes			
		Total	1 adulto	2 ou mais adultos	Total	1 criança dependente	2 ou mais crianças dependentes	
Portugal	20 363	17 494	12 029	20 390	25 254	23 558	27 665	Portugal
01 - Produtos alimentares e bebidas não alcoólicas	2 914	2 586	1 483	3 170	3 474	3 226	3 828	01- Food and non-alcoholic beverages
02 - Bebidas alcoólicas, tabaco e narcóticos	320	296	164	366	360	367	349	02 - Alcoholic beverages, tobacco and narcotics
03 - Vestuário e calçado	706	512	306	621	1 038	956	1 154	03 - Clothing and footwear
04 - Habitação, água, eletricidade, gás e outros combustíveis	6 501	6 046	4 770	6 722	7 278	6 998	7 676	04 - Housing, water, electricity, gas and other fuels
05 - Acessórios para o lar, equipamento doméstico e manutenção corrente da habitação	809	735	522	848	936	804	1 124	05 - Furnishings, household equipment and routine household maintenance
06 - Saúde	1 126	1 134	798	1 312	1 113	1 060	1 188	06 - Health
07 - Transportes	2 863	2 266	1 031	2 920	3 882	3 694	4 149	07 - Transport
08 - Comunicações	660	560	361	666	829	801	869	08 - Communication
09 - Lazer, recreação e cultura	845	642	411	765	1 191	1 021	1 434	09 - Recreation and culture
10 - Ensino	459	123	69	152	1 030	812	1 340	10 - Education
11 - Restaurantes e hotéis	1 786	1 467	1 266	1 573	2 330	2 163	2 567	11 - Restaurants and hotels
12 - Bens e serviços diversos	1 373	1 127	848	1 275	1 792	1 656	1 986	12 - Miscellaneous goods and services
Região Autónoma da Madeira	18 204	15 286	10 836	17 792	22 241	20 438	24 754	Região Autónoma da Madeira
01 - Produtos alimentares e bebidas não alcoólicas	2 545	2 176	1 355	2 638	3 055	2 637	3 636	01- Food and non-alcoholic beverages
02 - Bebidas alcoólicas, tabaco e narcóticos	288	280	172	341	299	255	361	02 - Alcoholic beverages, tobacco and narcotics
03 - Vestuário e calçado	619	429	259	526	880	764	1 042	03 - Clothing and footwear
04 - Habitação, água, eletricidade, gás e outros combustíveis	6 192	5 599	4 594	6 165	7 012	6 837	7 257	04 - Housing, water, electricity, gas and other fuels
05 - Acessórios para o lar, equipamento doméstico e manutenção corrente da habitação	740	739	558	842	740	638	881	05 - Furnishings, household equipment and routine household maintenance
06 - Saúde	1 138	1 118	778	1 310	1 164	1 109	1 241	06 - Health
07 - Transportes	2 473	1 850	845	2 416	3 335	3 242	3 465	07 - Transport
08 - Comunicações	721	609	388	734	875	851	910	08 - Communication
09 - Lazer, recreação e cultura	634	473	360 §	536	856	678	1 105	09 - Recreation and culture
10 - Ensino	347	73 §	x	87 §	727	530	1 002	10 - Education
11 - Restaurantes e hotéis	1 428	1 095	817	1 251	1 889	1 606	2 283	11 - Restaurants and hotels
12 - Bens e serviços diversos	1 081	844	663	946	1 408	1 291	1 572	12 - Miscellaneous goods and services
		Households without dependent children			Households with dependent children			
	Total	Total	1 adult	2 or more adults	Total	1 dependent child	2 or more dependent children	

© INE, I.P., Portugal, 2017. Informação disponível até 30 de setembro de 2017. Information available till 30th September, 2017.

Fonte: INE, I.P., IDEF - Inquérito às Despesas das Famílias, 2015/2016.

Source: Statistics Portugal, Household Budget Survey 2015/2016.

Nota: Neste inquérito são considerados "crianças dependentes" todos os indivíduos até aos 15 anos, ou até aos 24 anos desde que economicamente dependentes (que não exerçam uma atividade ou estejam desempregados). A despesa total anual média por agregado familiar corresponde ao quociente entre a soma das despesas totais anuais de todos os agregados que verificam uma determinada condição e o total desses mesmos agregados.

Note: In this survey, "dependent children" correspond to all individuals aged up to 15 years old, as well as the individuals aged up to 24 years old but economically dependent. The household mean annual expenditure corresponds to the ratio between the sum of annual total expenditures for all households in a certain condition and the sum of those households.

II.7.7 - Despesa total anual média por agregado familiar, por NUTS II e divisão da COICOP, segundo a principal fonte de rendimento do agregado, 2015/2016

II.7.7 - Total annual mean consumption expenditure per household, by NUTS II and COICOP division, according to main source of income, 2015/2016

Unidade: €

Unit: €

	Total	Trabalho por conta de outrem	Trabalho por conta própria	Pensões	Outras fontes de rendimento	
Portugal	20 363	23 396	25 400	15 782	16 734	Portugal
01 - Produtos alimentares e bebidas não alcoólicas	2 914	3 156	3 141	2 604	2 502	01- Food and non-alcoholic beverages
02 - Bebidas alcoólicas, tabaco e narcóticos	320	386	338	219	349	02 - Alcoholic beverages, tobacco and narcotics
03 - Vestuário e calçado	706	923	1 050	382	451	03 - Clothing and footwear
04 - Habitação, água, eletricidade, gás e outros combustíveis	6 501	6 925	7 708	5 810	5 713	04 - Housing, water, electricity, gas and other fuels
05 - Acessórios para o lar, equipamento doméstico e manutenção corrente da habitação	809	879	964	709	649	05 - Furnishings, household equipment and routine household maintenance
06 - Saúde	1 126	1 045	1 037	1 299	887	06 - Health
07 - Transportes	2 863	3 710	4 013	1 598	2 067	07 - Transport
08 - Comunicações	660	780	791	481	576	08 - Communication
09 - Lazer, recreação e cultura	845	1 080	1 011	519	658	09 - Recreation and culture
10 - Ensino	459	646	982	104	403 §	10 - Education
11 - Restaurantes e hotéis	1 786	2 236	2 789	1 002	1 561	11 - Restaurants and hotels
12 - Bens e serviços diversos	1 373	1 630	1 576	1 055	917	12 - Miscellaneous goods and services
Região Autónoma da Madeira	18 204	20 480	27 883	13 612	12 465	Região Autónoma da Madeira
01 - Produtos alimentares e bebidas não alcoólicas	2 545	2 671	2 873	2 459	1 710	01- Food and non-alcoholic beverages
02 - Bebidas alcoólicas, tabaco e narcóticos	288	314	x	225	289 §	02 - Alcoholic beverages, tobacco and narcotics
03 - Vestuário e calçado	619	769	x	305	292	03 - Clothing and footwear
04 - Habitação, água, eletricidade, gás e outros combustíveis	6 192	6 690	8 136	5 073	5 496	04 - Housing, water, electricity, gas and other fuels
05 - Acessórios para o lar, equipamento doméstico e manutenção corrente da habitação	740	675	1 927 §	788	242	05 - Furnishings, household equipment and routine household maintenance
06 - Saúde	1 138	1 170	1 174 §	1 207	603	06 - Health
07 - Transportes	2 473	3 184	x	1 109	1 309	07 - Transport
08 - Comunicações	721	808	949	541	614	08 - Communication
09 - Lazer, recreação e cultura	634	762	942 §	414	315	09 - Recreation and culture
10 - Ensino	347	504	657 §	28 §	205 §	10 - Education
11 - Restaurantes e hotéis	1 428	1 667	3 880 §	694	842	11 - Restaurants and hotels
12 - Bens e serviços diversos	1 081	1 267	1 602 §	769	548	12 - Miscellaneous goods and services
	Total	Wages and salaries	Income from self-employment	Pensions	Other types of income	

© INE, I.P., Portugal, 2017. Informação disponível até 30 de setembro de 2017. Information available till 30th September, 2017.

Fonte: INE, I.P., IDEF - Inquérito às Despesas das Famílias, 2015/2016.

Source: Statistics Portugal, Household Budget Survey 2015/2016.

Nota: Em "Outros tipos de rendimento" estão incluídos os rendimentos de propriedade e capital, outras transferências sociais, outras transferências de agregados e outras transferências não especificadas. A despesa total anual média por agregado familiar corresponde ao quociente entre a soma das despesas totais anuais de todos os agregados que verificam uma determinada condição e o total desses mesmos agregados.

Note: The item "Other types of income" includes: income from property and capital, other social transfers, other transfers from households and other transfers not specified. The household mean annual expenditure corresponds to the ratio between the sum of annual total expenditures for all households in a certain condition and the sum of those households.

II.7.8 - Despesa total anual média por agregado familiar, por NUTS II e divisão da COICOP, segundo os quintis do rendimento total equivalente, 2015/2016

II.7.8 - Total annual mean consumption expenditure per household, by NUTS II and COICOP division, according to equivalent total income quintiles, 2015/2016

Unidade: €

Unit: €

	Total	1.º quintil	2.º quintil	3.º quintil	4.º quintil	5.º quintil	
Portugal	20 363	11 453	14 803	18 875	23 475	32 803	Portugal
01 - Produtos alimentares e bebidas não alcoólicas	2 914	2 198	2 504	2 955	3 294	3 614	01- Food and non-alcoholic beverages
02 - Bebidas alcoólicas, tabaco e narcóticos	320	266	262	308	371	390	02 - Alcoholic beverages, tobacco and narcotics
03 - Vestuário e calçado	706	281	424	584	830	1 386	03 - Clothing and footwear
04 - Habitação, água, eletricidade, gás e outros combustíveis	6 501	4 024	5 073	6 193	7 412	9 710	04 - Housing, water, electricity, gas and other fuels
05 - Acessórios para o lar, equipamento doméstico e manutenção corrente da habitação	809	337	465	655	830	1 717	05 - Furnishings, household equipment and routine household maintenance
06 - Saúde	1 126	768	909	1 073	1 305	1 565	06 - Health
07 - Transportes	2 863	1 320	1 914	2 691	3 395	4 933	07 - Transport
08 - Comunicações	660	467	549	654	758	866	08 - Communication
09 - Lazer, recreação e cultura	845	331	472	666	985	1 735	09 - Recreation and culture
10 - Ensino	459	164	255	324	571	958	10 - Education
11 - Restaurantes e hotéis	1 786	607	1 044	1 493	2 155	3 566	11 - Restaurants and hotels
12 - Bens e serviços diversos	1 373	691	931	1 278	1 568	2 364	12 - Miscellaneous goods and services
Região Autónoma da Madeira	18 204	12 426	13 966	17 493	20 664	28 867	Região Autónoma da Madeira
01 - Produtos alimentares e bebidas não alcoólicas	2 545	2 244	2 264	2 417	2 763	3 161	01- Food and non-alcoholic beverages
02 - Bebidas alcoólicas, tabaco e narcóticos	288	346	255	258	308	256	02 - Alcoholic beverages, tobacco and narcotics
03 - Vestuário e calçado	619	334	417	615	668	1 179	03 - Clothing and footwear
04 - Habitação, água, eletricidade, gás e outros combustíveis	6 192	4 253	4 954	6 161	7 162	9 208	04 - Housing, water, electricity, gas and other fuels
05 - Acessórios para o lar, equipamento doméstico e manutenção corrente da habitação	740	349	458	537	646	1 879	05 - Furnishings, household equipment and routine household maintenance
06 - Saúde	1 138	815	1 071	1 057	1 240	1 618	06 - Health
07 - Transportes	2 473	1 435	1 881	2 368	3 191	3 887	07 - Transport
08 - Comunicações	721	616	575	727	804	933	08 - Communication
09 - Lazer, recreação e cultura	634	325	384	585	721	1 287	09 - Recreation and culture
10 - Ensino	347	200	212	298	464	624	10 - Education
11 - Restaurantes e hotéis	1 428	875	744	1 415	1 502	2 875	11 - Restaurants and hotels
12 - Bens e serviços diversos	1 081	634	751	1 054	1 195	1 960	12 - Miscellaneous goods and services
	Total	1st quintile	2nd quintile	3rd quintile	4th quintile	5th quintile	

© INE, I.P., Portugal, 2017. Informação disponível até 30 de setembro de 2017. Information available till 30th September, 2017.

Fonte: INE, I.P., IDEF - Inquérito às Despesas das Famílias, 2015/2016.

Source: Statistics Portugal, Household Budget Survey 2015/2016.

Nota: O rendimento total equivalente obtém-se dividindo o rendimento de cada agregado pela sua dimensão em termos de adultos equivalentes, utilizando a escala de equivalência modificada da OCDE. A despesa total anual média por agregado familiar corresponde ao quociente entre a soma das despesas totais anuais de todos os agregados que verificam uma determinada condição e o total desses mesmos agregados.

Note: Equivalent total income is defined as the household total income divided by its equivalent size, according to the OECD modified scale. The household mean annual expenditure corresponds to the ratio between the sum of annual total expenditures for all households in a certain condition and the sum of those households.

II.7.9 - Despesa total anual média por agregado familiar, por NUTS II e divisão da COICOP, segundo o sexo e o grupo etário do indivíduo de referência, 2015/2016

II.7.9 - Total annual mean consumption expenditure per household, by NUTS II and COICOP division, according to the sex and to age group of the reference person, 2015/2016

Unidade: € Unit: €

	Total	H	M	Até 29 anos	30-44 anos	45-64 anos	65 e mais anos	
Portugal	20 363	21 952	18 109	20 589	22 346	22 885	15 737	Portugal
01 - Produtos alimentares e bebidas não alcoólicas	2 914	3 145	2 587	2 509	2 899	3 243	2 593	01 - Food and non-alcoholic beverages
02 - Bebidas alcoólicas, tabaco e narcóticos	320	376	239	388	346	385	214	02 - Alcoholic beverages, tobacco and narcotics
03 - Vestuário e calçado	706	781	601	755	939	827	364	03 - Clothing and footwear
04 - Habitação, água, eletricidade, gás e outros combustíveis	6 501	6 782	6 104	5 528	6 653	7 080	5 817	04 - Housing, water, electricity, gas and other fuels
05 - Acessórios para o lar, equipamento doméstico e manutenção corrente da habitação	809	858	740	792	783	878	755	05 - Furnishings, household equipment and routine household maintenance
06 - Saúde	1 126	1 156	1 084	724	938	1 134	1 324	06 - Health
07 - Transportes	2 863	3 242	2 326	4 349	3 468	3 441	1 508	07 - Transport
08 - Comunicações	660	702	600	752	740	753	473	08 - Communication
09 - Lazer, recreação e cultura	845	913	749	868	1 041	994	505	09 - Recreation and culture
10 - Ensino	459	517	376	297	596	687	96	10 - Education
11 - Restaurantes e hotéis	1 786	2 040	1 426	2 241	2 289	2 035	1 018	11 - Restaurants and hotels
12 - Bens e serviços diversos	1 373	1 439	1 279	1 386	1 655	1 426	1 072	12 - Miscellaneous goods and services
Região Autónoma da Madeira	18 204	19 965	16 471	20 230	19 348	18 920	15 307	Região Autónoma da Madeira
01 - Produtos alimentares e bebidas não alcoólicas	2 545	2 882	2 212	2 183	2 544	2 580	2 537	01 - Food and non-alcoholic beverages
02 - Bebidas alcoólicas, tabaco e narcóticos	288	368	209	x	314	295	241	02 - Alcoholic beverages, tobacco and narcotics
03 - Vestuário e calçado	619	708	531	990 §	715	615	451 §	03 - Clothing and footwear
04 - Habitação, água, eletricidade, gás e outros combustíveis	6 192	6 500	5 889	6 002	6 446	6 457	5 463	04 - Housing, water, electricity, gas and other fuels
05 - Acessórios para o lar, equipamento doméstico e manutenção corrente da habitação	740	811	669	479 §	565	713	1 040	05 - Furnishings, household equipment and routine household maintenance
06 - Saúde	1 138	1 186	1 090	1 507	1 028	1 107	1 275	06 - Health
07 - Transportes	2 473	2 853	2 100	x	2 987	2 560	1 461 §	07 - Transport
08 - Comunicações	721	789	654	804	771	768	570	08 - Communication
09 - Lazer, recreação e cultura	634	691	577	644 §	663	696	493	09 - Recreation and culture
10 - Ensino	347	410	286	x	390	491	x	10 - Education
11 - Restaurantes e hotéis	1 428	1 609	1 250	1 368 §	1 669	1 595	858 §	11 - Restaurants and hotels
12 - Bens e serviços diversos	1 081	1 158	1 005	x	1 257	1 044	863	12 - Miscellaneous goods and services
	Total	M	F	Up to 29 years	30-44 years	45-64 years	65 years and over	

© INE, I.P., Portugal, 2017. Informação disponível até 30 de setembro de 2017. Information available till 30th September, 2017.

Fonte: INE, I.P., IDEF - Inquérito às Despesas das Famílias, 2015/2016.

Source: Statistics Portugal, Household Budget Survey 2015/2016.

Nota: "Indivíduo de referência" do agregado doméstico privado é aquele a que corresponde a maior proporção do rendimento total líquido anual do agregado familiar. A despesa total anual média por agregado familiar corresponde ao quociente entre a soma das despesas totais anuais de todos os agregados que verificam uma determinada condição e o total desses mesmos agregados.

Note: The "reference person" of private household is the individual with the highest proportion of the household net annual income. The household mean annual expenditure corresponds to the ratio between the sum of annual total expenditures for all households in a certain condition and the sum of those households.

II.7.10 - Despesa total anual média por agregado familiar, por NUTS II e divisão da COICOP, segundo o nível de escolaridade completo do indivíduo de referência, 2015/2016

II.7.10 - Total annual mean consumption expenditure per household, by NUTS II and COICOP division, according to educational level attained by the reference person, 2015/2016

Unidade: €

Unit: €

	Total	Nenhum	1.º ciclo do ensino básico	2.º ciclo do ensino básico	3.º ciclo do ensino básico	Secundário e Pós-secundário	Superior	
Portugal	20 363	9 701	14 431	17 730	20 546	23 497	33 308	Portugal
01 - Produtos alimentares e bebidas não alcoólicas	2 914	1 785	2 666	2 768	3 061	3 184	3 560	01- Food and non-alcoholic beverages
02 - Bebidas alcoólicas, tabaco e narcóticos	320	136	276	335	370	364	379	02 - Alcoholic beverages, tobacco and narcotics
03 - Vestuário e calçado	706	159	320	611	714	906	1 434	03 - Clothing and footwear
04 - Habitação, água, eletricidade, gás e outros combustíveis	6 501	3 975	5 294	5 807	6 637	7 230	9 239	04 - Housing, water, electricity, gas and other fuels
05 - Acessórios para o lar, equipamento doméstico e manutenção corrente da habitação	809	361	473	589	678	828	1 793	05 - Furnishings, household equipment and routine household maintenance
06 - Saúde	1 126	964	1 090	882	993	1 086	1 586	06 - Health
07 - Transportes	2 863	527	1 617	2 575	3 019	3 608	5 266	07 - Transport
08 - Comunicações	660	282	501	675	730	774	905	08 - Communication
09 - Lazer, recreação e cultura	845	165	382	613	742	1 085	1 916	09 - Recreation and culture
10 - Ensino	459	x	68	311	413	570	1 305	10 - Education
11 - Restaurantes e hotéis	1 786	644	894	1 445	1 848	2 227	3 460	11 - Restaurants and hotels
12 - Bens e serviços diversos	1 373	683	851	1 119	1 338	1 635	2 465	12 - Miscellaneous goods and services
Região Autónoma da Madeira	18 204	10 028	13 776	17 241	19 249	20 011	28 261	Região Autónoma da Madeira
01 - Produtos alimentares e bebidas não alcoólicas	2 545	1 667	2 390	2 643	2 441	2 607	3 195	01- Food and non-alcoholic beverages
02 - Bebidas alcoólicas, tabaco e narcóticos	288	203	303	375	330	240	243	02 - Alcoholic beverages, tobacco and narcotics
03 - Vestuário e calçado	619	191	351	554	728	752	1 146	03 - Clothing and footwear
04 - Habitação, água, eletricidade, gás e outros combustíveis	6 192	4 188	5 291	5 612	6 402	6 919	8 447	04 - Housing, water, electricity, gas and other fuels
05 - Acessórios para o lar, equipamento doméstico e manutenção corrente da habitação	740	449	466	559	517	658	1 703	05 - Furnishings, household equipment and routine household maintenance
06 - Saúde	1 138	961	987	951	1 116	1 188	1 600	06 - Health
07 - Transportes	2 473	613	1 500	2 834	2 995	2 655	4 208	07 - Transport
08 - Comunicações	721	371	622	762	805	749	946	08 - Communication
09 - Lazer, recreação e cultura	634	210	298	522	615	798	1 379	09 - Recreation and culture
10 - Ensino	347	x	94	214	334	654	810	10 - Education
11 - Restaurantes e hotéis	1 428	592	827	1 158	1 855	1 504	2 679	11 - Restaurants and hotels
12 - Bens e serviços diversos	1 081	553	647	1 058	1 111	1 286	1 905	12 - Miscellaneous goods and services
	Total	No level	Basic education - 1st cycle	Basic education - 2nd cycle	Basic education - 3rd cycle	Secondary and Post-secondary education	Higher education	

© INE, I.P., Portugal, 2017. Informação disponível até 30 de setembro de 2017. Information available till 30th September, 2017.

Fonte: INE, I.P., IDEF - Inquérito às Despesas das Famílias, 2015/2016.

Source: Statistics Portugal, Household Budget Survey 2015/2016.

Nota: "Indivíduo de referência" do agregado doméstico privado é aquele a que corresponde a maior proporção do rendimento total líquido anual do agregado familiar. A despesa total anual média por agregado familiar corresponde ao quociente entre a soma das despesas totais anuais de todos os agregados que verificam uma determinada condição e o total desses mesmos agregados.

Note: The "reference person" of private household is the individual with the highest proportion of the household net annual income. The household mean annual expenditure corresponds to the ratio between the sum of annual total expenditures for all households in a certain condition and the sum of those households.

II.7.11 - Agregados equipados com bens de equipamento de apoio ao trabalho doméstico e de comunicação e lazer e acesso a meio de transporte, por NUTS II, segundo a Tipologia de áreas urbanas, 2015/2016 (continua)

II.7.11 - Households with access to household appliances and equipment of communication and leisure and to means of transport, by NUTS II, according to Classification of urban areas, 2015/2016 (to be continued)

	Total		APU		AMU		APR		
	N.º	%	N.º	%	N.º	%	N.º	%	
Portugal	4 104 709		2 984 879		577 763		542 067		Portugal
Equipamento de apoio ao trabalho doméstico									Household appliances
Arca congeladora / arca frigorífica	2 213 410	53,9	1 383 068	46,3	411 011	71,1	419 331	77,4	Separate deep freeze
Aspirador	3 436 580	83,7	2 605 175	87,3	456 024	78,9	375 380	69,2	Vacuum cleaner
Fogão ou placa	4 092 032	99,7	2 978 711	99,8	574 137	99,4	539 183	99,5	Stove (cooker)
Frigorífico ou combinado	4 077 479	99,3	2 972 219	99,6	571 970	99,0	533 290	98,4	Refrigerator or fridge-freezer
Máquina de lavar e secar roupa	118 700	2,9	109 229	3,7	x	x	x	x	Washing machine and tumble dryer
Máquina de lavar loiça	2 126 297	51,8	1 687 548	56,5	238 004	41,2	200 745	37,0	Dishwasher
Máquina de lavar roupa	3 857 161	94,0	2 819 185	94,4	540 994	93,6	496 982	91,7	Washing machine
Máquina de secar roupa	1 059 674	25,8	828 553	27,8	126 750	21,9	104 371	19,3	Tumble dryer
Micro-ondas	3 648 804	88,9	2 709 174	90,8	496 807	86,0	442 823	81,7	Microwave oven
Equipamento de comunicação e lazer									Equipment of communication and leisure
Aparelhagem de som	1 760 101	42,9	1 406 875	47,1	196 246	34,0	156 979	29,0	Stereo system
Aparelho de televisão	4 060 297	98,9	2 963 606	99,3	568 975	98,5	527 716	97,4	TV set
Câmara de vídeo	670 622	16,3	559 633	18,7	68 382	11,8	42 607	7,9	Video camera
Computador	2 719 607	66,3	2 127 083	71,3	336 463	58,2	256 062	47,2	Computer
Consola de jogos	1 151 339	28,0	928 807	31,1	135 494	23,5	87 037	16,1	Game console
Equipamento fotográfico	1 947 335	47,4	1 547 452	51,8	220 131	38,1	179 752	33,2	Photographic equipment
Leitor de CD's ou de DVD's	1 976 500	48,2	1 591 458	53,3	220 167	38,1	164 875	30,4	DVD or CD player
Leitor de MP3 e MP4	1 078 468	26,3	880 529	29,5	115 756	20,0	82 183	15,2	MP3 and MP4
Ligação à internet	2 743 685	66,8	2 170 951	72,7	327 287	56,6	245 448	45,3	Internet Connection
Telefone - rede fixa	3 168 841	77,2	2 403 629	80,5	393 133	68,0	372 078	68,6	Telephone - fixed net
Telefone - rede móvel	3 834 768	93,4	2 847 663	95,4	524 869	90,8	462 236	85,3	Telephone - mobile net
Televisão por cabo ou satélite	3 049 168	74,3	2 424 202	81,2	344 780	59,7	280 186	51,7	Satellite / cable tv receiver
Acesso a meio de transporte									Access to means of transport
Automóvel (ligeiro de passageiros ou misto)	3 118 067	76,0	2 289 375	76,7	443 487	76,8	385 206	71,1	Car (passengers or mixed use)
Bicicleta	1 632 930	39,8	1 157 397	38,8	262 031	45,4	213 503	39,4	Bicycle
Ciclomotor (até 50 cc.)	318 654	7,8	176 322	5,9	80 828	14,0	61 503	11,3	Moped (up to 50 cc.)
Motorciclo (superior a 50 cc.)	245 658	6,0	156 390	5,2	42 382	7,3	46 886	8,6	Motorcycle (higher than 50 cc.)
	Total		PUA		MUA		PRA		
	No.	%	No.	%	No.	%	No.	%	

© INE, I.P., Portugal, 2017. Informação disponível até 30 de setembro de 2017. Information available till 30th September, 2017.

Fonte: INE, I.P., IDEF - Inquérito às Despesas das Famílias, 2015/2016.

Source: Statistics Portugal, Household Budget Survey 2015/2016.

Nota: A rubrica "Televisão por cabo ou satélite" inclui equipamento para acesso ao serviço de televisão através de cabo ou satélite. A rubrica "Equipamento fotográfico" não inclui telemóveis, tablets ou outros com esta funcionalidade. A rubrica "Computador" inclui computador pessoal de secretária e computador pessoal portátil. A rubrica "Ligação à internet" inclui internet fixa e/ou internet móvel.

Note: The item "Satellite / cable tv receiver" includes equipment for satellite or cable tv receiver. The item "Photographic equipment" does not include mobile phones, tablets or other devices with this feature. The item "Computer" includes desktop and laptop personal computers. The item "Internet connection" includes fixed and mobile internet.

II.7.11 - Agregados equipados com bens de equipamento de apoio ao trabalho doméstico e de comunicação e lazer e acesso a meio de transporte, por NUTS II, segundo a Tipologia de áreas urbanas, 2015/2016 (continuação)

II.7.11 - Households with access to household appliances and equipment of communication and leisure and to means of transport, by NUTS II, according to Classification of urban areas, 2015/2016 (continued)

	Total		APU		AMU		APR		
	N.º	%	N.º	%	N.º	%	N.º	%	
Região Autónoma da Madeira	95 445		78 406		12 289		4 750		Região Autónoma da Madeira
Equipamento de apoio ao trabalho doméstico									Household appliances
Arca congeladora / arca frigorífica	45 783	48,0	32 852	41,9	8 919	72,6	x	x	Separate deep freeze
Aspirador	69 358	72,7	59 477	75,9	7 190	58,5	x	x	Vacuum cleaner
Fogão ou placa	95 248	99,8	78 347	99,9	12 151	98,9	x	x	Stove (cooker)
Frigorífico ou combinado	94 763	99,3	78 008	99,5	12 069	98,2	x	x	Refrigerator or fridge-freezer
Máquina de lavar e secar roupa	1 066	§ 1,1	1 066	§ 1,4	x	x	x	x	Washing machine and tumble dryer
Máquina de lavar loiça	22 981	24,1	21 206	27,0	x	x	x	x	Dishwasher
Máquina de lavar roupa	91 248	95,6	75 682	96,5	10 944	89,1	x	x	Washing machine
Máquina de secar roupa	16 610	17,4	13 053	16,6	x	x	x	x	Tumble dryer
Micro-ondas	84 086	88,1	70 024	89,3	10 060	81,9	x	x	Microwave oven
Equipamento de comunicação e lazer									Equipment of communication and leisure
Aparelhagem de som	38 185	40,0	34 862	44,5	2 550	§ 20,8	x	x	Stereo system
Aparelho de televisão	94 597	99,1	77 786	99,2	12 124	98,7	x	x	TV set
Câmara de vídeo	10 675	11,2	9 776	12,5	x	x	x	x	Video camera
Computador	64 766	67,9	56 465	72,0	6 309	51,3	x	x	Computer
Consola de jogos	22 976	24,1	21 114	26,9	x	x	x	x	Game console
Equipamento fotográfico	38 937	40,8	34 845	44,4	2 954	§ 24,0	x	x	Photographic equipment
Leitor de CD's ou de DVD's	36 799	38,6	33 567	42,8	2 398	§ 19,5	x	x	DVD or CD player
Leitor de MP3 e MP4	17 394	18,2	16 202	20,7	x	x	x	x	MP3 and MP4
Ligação à internet	70 678	74,1	61 793	78,8	6 770	55,1	x	x	Internet Connection
Telefone - rede fixa	81 233	85,1	68 290	87,1	9 558	77,8	x	x	Telephone - fixed net
Telefone - rede móvel	89 350	93,6	75 200	95,9	10 160	82,7	x	x	Telephone - mobile net
Televisão por cabo ou satélite	82 430	86,4	69 371	88,5	9 426	76,7	x	x	Satellite / cable tv receiver
Acesso a meio de transporte									Access to means of transport
Automóvel (ligeiro de passageiros ou misto)	69 354	72,7	58 905	75,1	7 695	62,6	x	x	Car (passengers or mixed use)
Bicicleta	11 762	12,3	9 286	11,8	x	x	x	x	Bicycle
Ciclomotor (até 50 cc.)	1 828	§ 1,9	1 625	§ 2,1	x	x	x	x	Moped (up to 50 cc.)
Motociclo (superior a 50 cc.)	7 449	7,8	6 835	8,7	x	x	x	x	Motorcycle (higher than 50 cc.)
	Total		PUA		MUA		PRA		
	No.	%	No.	%	No.	%	No.	%	

© INE, I.P., Portugal, 2017. Informação disponível até 30 de setembro de 2017. Information available till 30th September, 2017.

Fonte: INE, I.P., IDEF - Inquérito às Despesas das Famílias, 2015/2016.

Source: Statistics Portugal, Household Budget Survey 2015/2016.

Nota: A rubrica "Televisão por cabo ou satélite" inclui equipamento para acesso ao serviço de televisão através de cabo ou satélite. A rubrica "Equipamento fotográfico" não inclui telemóveis, tablets ou outros com esta funcionalidade. A rubrica "Computador" inclui computador pessoal de secretária e computador pessoal portátil. A rubrica "Ligação à internet" inclui internet fixa e/ou internet móvel.

Note: The item "Satellite / cable tv receiver" includes equipment for satellite or cable tv receiver. The item "Photographic equipment" does not include mobile phones, tablets or other devices with this feature. The item "Computer" includes desktop and laptop personal computers. The item "Internet connection" includes fixed and mobile internet.

II.7.12 - Agregados equipados com bens de equipamento de apoio ao trabalho doméstico e de comunicação e lazer e acesso a meio de transporte, por NUTS II, segundo os quintis de rendimento total equivalente, 2015/2016 (continua)

II.7.12 - Households with access to household appliances and equipment of communication and leisure and to means of transport, by NUTS II, according to equivalent total income quintiles, 2015/2016 (to be continued)

	Total		1.º quintil		2.º quintil		3.º quintil		4.º quintil		5.º quintil		
	N.º	%	N.º	%	N.º	%	N.º	%	N.º	%	N.º	%	
Portugal	4 104 709		836 294		824 037		787 828		793 436		863 114		Portugal
Equipamento de apoio ao trabalho doméstico													Household appliances
Arca congeladora / arca frigorífica	2 213 410	53,9	398 313	47,6	458 150	55,6	470 492	59,7	439 216	55,4	447 238	51,8	Separate deep freeze
Aspirador	3 436 580	83,7	518 788	62,0	657 559	79,8	688 154	87,3	737 606	93,0	834 473	96,7	Vacuum cleaner
Fogão ou placa	4 092 032	99,7	826 806	98,9	822 321	99,8	787 052	99,9	792 740	99,9	863 114	100,0	Stove (cooker)
Frigorífico ou combinado	4 077 479	99,3	818 046	97,8	818 527	99,3	786 201	99,8	792 071	99,8	862 634	99,9	Refrigerator or fridge-freezer
Máquina de lavar e secar roupa	118 700	2,9	x	x	12 986 §	1,6	13 070 §	1,7	29 304	3,7	56 531	6,5	Washing machine and tumble dryer
Máquina de lavar loiça	2 126 297	51,8	194 581	23,3	313 161	38,0	395 403	50,2	530 386	66,8	692 766	80,3	Dishwasher
Máquina de lavar roupa	3 857 161	94,0	745 188	89,1	781 521	94,8	765 147	97,1	757 225	95,4	808 080	93,6	Washing machine
Máquina de secar roupa	1 059 674	25,8	132 934	15,9	185 270	22,5	219 180	27,8	251 135	31,7	271 156	31,4	Tumble dryer
Micro-ondas	3 648 804	88,9	654 749	78,3	716 742	87,0	712 956	90,5	745 386	93,9	818 970	94,9	Microwave oven
Equipamento de comunicação e lazer													Equipment of communication and leisure
Aparelhagem de som	1 760 101	42,9	220 867	26,4	261 716	31,8	322 121	40,9	405 235	51,1	550 162	63,7	Stereo system
Aparelho de televisão	4 060 297	98,9	811 776	97,1	815 607	99,0	782 342	99,3	790 744	99,7	859 828	99,6	TV set
Câmara de vídeo	670 622	16,3	53 571	6,4	78 360	9,5	109 318	13,9	169 574	21,4	259 798	30,1	Video camera
Computador	2 719 607	66,3	381 272	45,6	447 317	54,3	528 496	67,1	623 517	78,6	739 005	85,6	Computer
Consola de jogos	1 151 339	28,0	144 564	17,3	185 694	22,5	247 919	31,5	287 608	36,2	285 554	33,1	Game console
Equipamento fotográfico	1 947 335	47,4	197 589	23,6	293 504	35,6	382 975	48,6	454 424	57,3	618 843	71,7	Photographic equipment
Leitor de CD's ou de DVD's	1 976 500	48,2	247 196	29,6	287 377	34,9	370 409	47,0	462 978	58,4	608 540	70,5	DVD or CD player
Leitor de MP3 e MP4	1 078 468	26,3	107 621	12,9	155 582	18,9	212 652	27,0	261 641	33,0	340 973	39,5	MP3 and MP4
Ligação à internet	2 743 685	66,8	387 296	46,3	447 276	54,3	523 641	66,5	640 301	80,7	745 171	86,3	Internet Connexion
Telefone - rede fixa	3 168 841	77,2	533 513	63,8	593 747	72,1	598 684	76,0	669 937	84,4	772 960	89,6	Telephone - fixed net
Telefone - rede móvel	3 834 768	93,4	707 774	84,6	749 567	91,0	753 919	95,7	773 630	97,5	849 878	98,5	Telephone - mobile net
Televisão por cabo ou satélite	3 049 168	74,3	463 466	55,4	534 776	64,9	574 359	72,9	682 163	86,0	794 404	92,0	Satellite / cable tv receiver
Acesso a meio de transporte													Access to means of transport
Automóvel (ligeiro de passageiros ou misto)	3 118 067	76,0	436 034	52,1	564 878	68,6	639 206	81,1	692 097	87,2	785 854	91,0	Car (passengers or mixed use)
Bicicleta	1 632 930	39,8	233 982	28,0	286 673	34,8	357 730	45,4	370 797	46,7	383 748	44,5	Bicycle
Ciclomotor (até 50 cc.)	318 654	7,8	62 806	7,5	80 378	9,8	71 157	9,0	58 711	7,4	45 603	5,3	Moped (up to 50 cc.)
Motociclo (superior a 50 cc.)	245 658	6,0	20 558	2,5	31 215	3,8	58 877	7,5	65 166	8,2	69 842	8,1	Motorcycle (higher than 50 cc.)
	Total		1st quintile		2nd quintile		3rd quintile		4th quintile		5th quintile		
	No.	%	No.	%	No.	%	No.	%	No.	%	No.	%	

© INE, I.P., Portugal, 2017. Informação disponível até 30 de setembro de 2017. Information available till 30th September, 2017.

Fonte: INE, I.P., IDEF - Inquérito às Despesas das Famílias, 2015/2016.

Source: Statistics Portugal, Household Budget Survey 2015/2016.

Nota: A rubrica "Televisão por cabo ou satélite" inclui equipamento para acesso ao serviço de televisão através de cabo ou satélite. A rubrica "Equipamento fotográfico" não inclui telemóveis, tablets ou outros com esta funcionalidade. A rubrica "Computador" inclui computador pessoal de secretária e computador pessoal portátil. A rubrica "Ligação à internet" inclui internet fixa e/ou internet móvel.

Note: The item "Satellite / cable tv receiver" includes equipment for satellite or cable tv receiver. The item "Photographic equipment" does not include mobile phones, tablets or other devices with this feature. The item "Computer" includes desktop and laptop personal computers. The item "Internet connexion" includes fixed and mobile internet.

II.7.12 - Agregados equipados com bens de equipamento de apoio ao trabalho doméstico e de comunicação e lazer e acesso a meio de transporte, por NUTS II, segundo os quintis de rendimento total equivalente, 2015/2016 (continuação)

II.7.12 - Households with access to household appliances and equipment of communication and leisure and to means of transport, by NUTS II, according to equivalent total income quintiles, 2015/2016 (continued)

	Total		1.º quintil		2.º quintil		3.º quintil		4.º quintil		5.º quintil		
	N.º	%	N.º	%	N.º	%	N.º	%	N.º	%	N.º	%	
Região Autónoma da Madeira	95 445		23 385		19 443		17 110		18 154		17 354		Região Autónoma da Madeira
Equipamento de apoio ao trabalho doméstico													Household appliances
Arca congeladora / arca frigorífica	45 783	48,0	12 175	52,1	11 000	56,6	7 695	45,0	8 657	47,7	6 257	36,1	Separate deep freeze
Aspirador	69 358	72,7	12 449	53,2	11 656	60,0	13 097	76,5	15 664	86,3	16 493	95,0	Vacuum cleaner
Fogão ou placa	95 248	99,8	23 256	99,5	19 375	99,7	17 110	100,0	18 154	100,0	17 354	100,0	Stove (cooker)
Frigorífico ou combinado	94 763	99,3	23 114	98,8	19 311	99,3	16 989	99,3	17 995	99,1	17 354	100,0	Refrigerator or fridge-freezer
Máquina de lavar e secar roupa	1 066 §	1,1	x	x	x	x	x	x	x	x	x	x	Washing machine and tumble dryer
Máquina de lavar loiça	22 981	24,1	1 695 §	7,2	2 927	15,1	3 414	20,0	5 096	28,1	9 850	56,8	Dishwasher
Máquina de lavar roupa	91 248	95,6	21 557	92,2	18 181	93,5	16 959	99,1	17 902	98,6	16 649	95,9	Washing machine
Máquina de secar roupa	16 610	17,4	2 221 §	9,5	3 146 §	16,2	3 491	20,4	4 024	22,2	3 729	21,5	Tumble dryer
Micro-ondas	84 086	88,1	18 844	80,6	16 481	84,8	15 598	91,2	16 679	91,9	16 483	95,0	Microwave oven
Equipamento de comunicação e lazer													Equipment of communication and leisure
Aparelhagem de som	38 185	40,0	6 736	28,8	6 198	31,9	6 628	38,7	9 213	50,7	9 410	54,2	Stereo system
Aparelho de televisão	94 597	99,1	22 957	98,2	19 284	99,2	16 848	98,5	18 154	100,0	17 354	100,0	TV set
Câmara de vídeo	10 675	11,2	x	x	x	x	2 379 §	13,9	3 197	17,6	3 888	22,4	Video camera
Computador	64 766	67,9	12 896	55,1	10 600	54,5	11 340	66,3	14 673	80,8	15 257	87,9	Computer
Consola de jogos	22 976	24,1	3 346	14,3	3 430	17,6	5 536	32,4	5 711	31,5	4 953	28,5	Game console
Equipamento fotográfico	38 937	40,8	5 950	25,4	4 981	25,6	6 649	38,9	9 766	53,8	11 591	66,8	Photographic equipment
Leitor de CD's ou de DVD's	36 799	38,6	5 456	23,3	3 758	19,3	6 886	40,2	9 269	51,1	11 430	65,9	DVD or CD player
Leitor de MP3 e MP4	17 394	18,2	2 204	9,4	1 494 §	7,7	3 656	21,4	3 768	20,8	6 272	36,1	MP3 and MP4
Ligação à internet	70 678	74,1	15 100	64,6	12 537	64,5	12 021	70,3	15 438	85,0	15 581	89,8	Internet Connection
Telefone - rede fixa	81 233	85,1	18 125	77,5	16 305	83,9	13 870	81,1	16 782	92,4	16 152	93,1	Telephone - fixed net
Telefone - rede móvel	89 350	93,6	20 948	89,6	16 833	86,6	16 347	95,5	17 891	98,6	17 331	99,9	Telephone - mobile net
Televisão por cabo ou satélite	82 430	86,4	18 131	77,5	15 917	81,9	14 864	86,9	16 828	92,7	16 689	96,2	Satellite / cable tv receiver
Acesso a meio de transporte													Access to means of transport
Automóvel (ligeiro de passageiros ou misto)	69 354	72,7	12 264	52,4	11 931	61,4	12 559	73,4	16 169	89,1	16 430	94,7	Car (passengers or mixed use)
Bicicleta	11 762	12,3	2 359	10,1	1 241 §	6,4	2 590 §	15,1	3 780	20,8	1 793 §	10,3	Bicycle
Ciclomotor (até 50 cc.)	1 828 §	1,9	x	x	x	x	x	x	x	x	x	x	Moped (up to 50 cc.)
Motociclo (superior a 50 cc.)	7 449	7,8	x	x	1 050 §	5,4	1 542 §	9,0	2 092 §	11,5	1 960 §	11,3	Motorcycle (higher than 50 cc.)
	Total		1st quintile		2nd quintile		3rd quintile		4th quintile		5th quintile		
	No.	%	No.	%	No.	%	No.	%	No.	%	No.	%	

© INE, I.P., Portugal, 2017. Informação disponível até 30 de setembro de 2017. Information available till 30th September, 2017.

Fonte: INE, I.P., IDEF - Inquérito às Despesas das Famílias, 2015/2016.

Source: Statistics Portugal, Household Budget Survey 2015/2016.

Nota: A rubrica "Televisão por cabo ou satélite" inclui equipamento para acesso ao serviço de televisão através de cabo ou satélite. A rubrica "Equipamento fotográfico" não inclui telemóveis, tablets ou outros com esta funcionalidade. A rubrica "Computador" inclui computador pessoal de secretária e computador pessoal portátil. A rubrica "Ligação à internet" inclui internet fixa e/ou internet móvel.

Note: The item "Satellite / cable tv receiver" includes equipment for satellite or cable tv receiver. The item "Photographic equipment" does not include mobile phones, tablets or other devices with this feature. The item "Computer" includes desktop and laptop personal computers. The item "Internet connection" includes fixed and mobile internet.

II.7.13 - Indicadores do rendimento declarado no IRS por município, 2015

II.7.13 - Declared Income on Individual Income Tax indicators by municipality, 2015

	Rendimento bruto declarado por habitante	IRS liquidado por habitante	Rendimento bruto declarado deduzido do IRS liquidado por habitante	Rendimento bruto declarado por agregado fiscal	Rendimento bruto declarado mediano por agregado fiscal	IRS liquidado por agregado fiscal	Rendimento bruto declarado deduzido do IRS liquidado por agregado fiscal	IRS liquidado no total de rendimento bruto declarado
	€							%
Portugal	7 975	975	7 000	16 467	10 683	2 014	14 452	12,2
Continente	8 028	991	7 038	16 495	10 701	2 035	14 460	12,3
R. A. Madeira	6 720	767	5 953	15 661	10 336	1 788	13 873	11,4
Calheta	4 279	400	3 879	12 262	8 407	1 145	11 116	9,3
Câmara de Lobos	4 003	249	3 754	11 304	8 601	704	10 600	6,2
Funchal	8 733	1 191	7 542	18 042	11 606	2 461	15 581	13,6
Machico	5 496	435	5 061	12 682	9 178	1 003	11 679	7,9
Ponta do Sol	4 046	350	3 696	12 059	8 323	1 044	11 015	8,7
Porto Moniz	5 064	408	4 656	11 634	8 310	937	10 697	8,1
Ribeira Brava	4 499	355	4 144	12 834	9 262	1 013	11 821	7,9
Santa Cruz	6 701	697	6 004	16 471	11 612	1 714	14 758	10,4
Santana	4 724	299	4 425	10 909	8 087	690	10 219	6,3
São Vicente	4 329	337	3 992	11 972	8 490	932	11 041	7,8
Porto Santo	9 625	1 180	8 446	17 374	11 824	2 129	15 245	12,3
	Declared gross income per inhabitant	Individual tax income paid per inhabitant	Declared gross income less individual tax income paid per inhabitant	Declared gross income per tax household	Median declared gross income per tax household	Individual tax income paid per tax household	Declared gross income less individual tax income paid per tax household	Individual tax income paid in the overall declared gross income
	€							%

© INE, I.P., Portugal, 2017. Informação disponível até 30 de setembro de 2017. Information available till 30th September, 2017.

Fonte: Ministério das Finanças - Autoridade Tributária e Aduaneira.

Source: Ministry of Finance - Tax and Customs Authority.

Nota: A informação relativa ao IRS liquidado não inclui o valor relativo à sobretaxa extraordinária.

Note: The information on the Individual tax income paid does not include the amount related to the extraordinary surcharge.

II.7.14 - Principais variáveis do IRS por município, 2015

II.7.14 - Main variables of the Individual Income Tax by municipality, 2015

	Agregados fiscais	Sujeitos passivos	Rendimento bruto declarado	Rendimento coletável	IRS liquidado	Rendimento bruto declarado deduzido do IRS liquidado
	N.º		milhares de euros			
Portugal	5 008 652	7 157 302	82 475 363	57 156 676	10 087 952	72 387 411
Continente	4 788 733	6 842 623	78 992 229	54 756 885	9 747 092	69 245 137
R. A. Madeira	110 036	155 346	1 723 265	1 180 204	196 744	1 526 521
Calheta	3 857	5 615	47 293	30 398	4 417	42 876
Câmara de Lobos	12 129	17 608	137 103	79 559	8 539	128 564
Funchal	51 097	70 180	921 886	664 730	125 763	796 123
Machico	8 951	13 126	113 515	69 946	8 979	104 536
Ponta do Sol	2 892	4 185	34 874	22 229	3 019	31 855
Porto Moniz	1 052	1 470	12 239	7 381	986	11 253
Ribeira Brava	4 401	6 317	56 482	35 330	4 456	52 025
Santa Cruz	17 870	25 693	294 345	203 156	30 622	263 723
Santana	3 028	4 339	33 032	18 891	2 089	30 943
São Vicente	1 886	2 744	22 580	13 663	1 757	20 823
Porto Santo	2 873	4 069	49 917	34 921	6 117	43 799
	Tax Households	Taxable person	Declared gross income	Taxable income	Individual tax income paid	Declared gross income less income tax paid
	No.		thousands euros			

© INE, I.P., Portugal, 2017. Informação disponível até 30 de setembro de 2017. Information available till 30th September, 2017.

Fonte: Ministério das Finanças - Autoridade Tributária e Aduaneira.

Source: Ministry of Finance - Tax and Customs Authority.

Nota: A informação relativa ao IRS liquidado não inclui o valor relativo à sobretaxa extraordinária.

Note: The information on the Individual tax income paid does not include the amount related to the extraordinary surcharge.

II.7.15 - Distribuição do rendimento bruto declarado dos agregados fiscais por município, 2015

II.7.15 - Distribution of declared gross income of tax households by municipality, 2015

	Quintis do rendimento bruto declarado por agregado fiscal				Distribuição do número de agregados fiscais por escalões de rendimento bruto declarado					
	1.º quintil	2.º quintil	3.º quintil	4.º quintil	Menos de 5 000 €	De 5 000 a menos de 10 000 €	De 10 000 a menos de 13 500 €	De 13 500 a menos de 19 000 €	De 19 000 a menos de 32 500 €	32 500 € ou mais
	€				N.º					
Portugal	5 868	8 788	13 375	22 914	793 388	1 544 012	686 587	666 016	756 626	562 023
Continente	5 868	8 798	13 394	22 929	756 595	1 475 179	656 718	638 800	723 464	537 977
R. A. Madeira	5 662	8 614	12 900	22 420	18 510	34 523	15 086	13 349	16 873	11 695
Calheta	4 031	7 257	10 013	17 756	975	1 336	462	391	413	280
Câmara de Lobos	4 978	7 514	9 990	15 772	2 435	4 849	1 834	1 313	1 211	487
Funchal	6 183	9 547	14 750	25 593	7 323	14 450	7 021	6 543	8 595	7 165
Machico	4 958	7 856	10 901	18 422	1 816	3 142	1 301	983	1 103	606
Ponta do Sol	4 245	7 212	9 979	17 938	703	1 034	350	280	359	166
Porto Moniz	4 611	7 279	9 569	16 389	238	413	121	105	121	54
Ribeira Brava	5 258	7 913	11 044	18 429	801	1 597	612	546	574	271
Santa Cruz	6 065	9 426	15 050	24 674	2 723	4 969	2 315	2 326	3 495	2 042
Santana	4 639	7 183	9 419	15 498	668	1 269	368	298	302	123
São Vicente	4 909	7 507	10 367	16 927	390	708	264	206	205	113
Porto Santo	6 181	9 717	14 597	25 480	438	756	438	358	495	388
	Quintiles of declared gross income distribution by tax household				Distribution of the number of tax households by declared gross income					
	1st quintile	2nd quintile	3rd quintile	4th quintile	Less than 5 000 €	From 5 000 to less than 10 000 €	From 10 000 to less than 13 500 €	From 13 500 to less than 19 000 €	From 19 000 to less than 32 500 €	32 500 € or more
	€				No.					

© INE, I.P., Portugal, 2017. Informação disponível até 30 de setembro de 2017. Information available till 30th September, 2017.

Fonte: Ministério das Finanças - Autoridade Tributária e Aduaneira.

Source: Ministry of Finance - Tax and Customs Authority.

II.7.16 - Distribuição do rendimento bruto declarado deduzido do IRS liquidado dos agregados fiscais por município, 2015

II.7.16 - Distribution of declared gross income less individual tax income paid of tax households by municipality, 2015

	Quintis do rendimento bruto declarado deduzido do IRS Liquidado por agregado fiscal				Distribuição do número de agregados fiscais por escalões de rendimento bruto declarado deduzido do IRS Liquidado					
	1.º quintil	2.º quintil	3.º quintil	4.º quintil	Menos de 5 000 €	De 5 000 a menos de 10 000 €	De 10 000 a menos de 13 500 €	De 13 500 a menos de 19 000 €	De 19 000 a menos de 32 500 €	32 500 € ou mais
	€				N.º					
Portugal	5 797	8 569	12 722	20 816	809 422	1 614 701	709 038	704 169	769 799	401 523
Continente	5 810	8 576	12 734	20 818	772 075	1 543 161	678 740	674 879	736 583	383 295
R. A. Madeira	5 610	8 500	12 236	20 236	18 827	36 329	15 349	14 801	16 533	8 197
Calheta	3 896	7 211	9 626	16 677	996	1 392	444	439	393	193
Câmara de Lobos	4 931	7 507	9 702	14 926	2 458	5 060	1 754	1 397	1 125	335
Funchal	6 181	9 188	13 789	22 641	7 509	15 358	7 336	7 245	8 595	5 054
Machico	4 909	7 855	10 575	17 240	1 833	3 270	1 306	1 060	1 081	401
Ponta do Sol	4 215	7 211	9 708	16 697	710	1 070	346	340	306	120
Porto Moniz	4 608	7 275	9 220	15 979	244	430	111	116	111	40
Ribeira Brava	5 242	7 882	10 707	17 372	814	1 659	612	602	524	190
Santa Cruz	6 047	9 121	14 164	22 185	2 748	5 242	2 381	2 630	3 427	1 442
Santana	4 611	7 161	9 138	14 726	675	1 312	351	330	282	78
São Vicente	4 893	7 507	10 065	16 088	395	730	261	233	193	74
Porto Santo	6 148	9 380	13 709	22 244	445	806	447	409	496	270

	Quintiles of declared gross income less individual tax income paid by tax household				Distribution of the number of tax households by declared gross income less individual tax income paid					
	1st quintile	2nd quintile	3rd quintile	4th quintile	Less than 5 000 €	From 5 000 to less than 10 000 €	From 10 000 to less than 13 500 €	From 13 500 to less than 19 000 €	From 19 000 to less than 32 500 €	32 500 € or more
	€				No.					

© INE, I.P., Portugal, 2017. Informação disponível até 30 de setembro de 2017. Information available till 30th September, 2017.

Fonte: Ministério das Finanças - Autoridade Tributária e Aduaneira.

Source: Ministry of Finance - Tax and Customs Authority.

Nota: A informação relativa ao IRS liquidado não inclui o valor relativo à sobretaxa extraordinária.

Note: The information on the individual tax income paid does not include the amount related to the extraordinary surcharge.

A ATIVIDADE ECONÓMICA

ECONOMIC ACTIVITY



III

- III.1 Contas Regionais Regional Accounts
- III.2 Preços Prices
- III.3 Empresas e Estabelecimentos Enterprises and Establishments
- III.4 Comércio Internacional International Trade
- III.5 Agricultura e Floresta Agriculture and Forestry
- III.6 Pesca Fishery
- III.7 Energia Energy
- III.8 Construção e Habitação Construction and Housing
- III.9 Transportes Transport
- III.10 Comunicações Communication
- III.11 Turismo Tourism
- III.12 Setor Monetário e Financeiro Monetary and Financial Sector
- III.13 Serviços Prestados às Empresas Business Services
- III.14 Ciência e Tecnologia Science and Technology
- III.15 Sociedade de Informação Information Society



III.1

CONTAS REGIONAIS REGIONAL ACCOUNTS

- III.1.1 – Indicadores de contas regionais por NUTS III, 2015 e 2016 Po
Regional accounts indicators by NUTS III, 2015 and 2016 Po
- III.1.2 – Indicadores de contas regionais por NUTS II e atividade económica, 2015
Regional accounts indicators by NUTS II and economic activity, 2015
- III.1.3 – Principais agregados de contas regionais por NUTS III, 2015 e 2016 Po
Main regional accounts aggregates by NUTS III, 2015 and 2016 Po
- III.1.4 – Valor acrescentado bruto e emprego total por NUTS II e atividade económica, 2015
Gross value added and total employment by NUTS II and economic activity, 2015
- III.1.5 – Valor acrescentado bruto e emprego total por NUTS III e atividade económica, 2015 e 2016 Po
Gross value added and total employment by NUTS III and economic activity, 2015 and 2016 Po

III.1.1 - Indicadores de contas regionais por NUTS III, 2015 e 2016 Po

III.1.1 - Regional accounts indicators by NUTS III, 2015 and 2016 Po

	PIB				Produtividade aparente do trabalho (VAB/ Emprego)	Remuneração média	RDB das famílias per capita	FBCF no total do VAB	PIB				Produtividade aparente do trabalho (VAB/ Emprego)		
	Em % do total de Portugal	per capita							Em % do total de Portugal	per capita					
		Em valor	Índice de disparidade (Portugal=100)	Índice de disparidade (UE28=100)						Em valor	Índice de disparidade (Portugal=100)	Índice de disparidade (UE28=100)			
														%	milhares de euros
2015								2016 Po							
Portugal	100,0	17,359	100,0	76,8	34,276	20 278	11 658	17,8	100,0	17,934	100,0	77,3	34,621		
Continente	95,4	17,413	100,3	77,0	34,342	20 332	11 655	17,9	95,4	17,990	100,3	77,5	34,697		
Norte	29,3	14,598	84,1	64,6	29,218	17 775	10 160	19,1	29,4	15,153	84,5	65,3	29,546		
Alto Minho	1,7	13,046	75,2	57,7	29,826	16 996	x	x	1,7	13,715	76,5	59,1	30,368		
Cávado	3,1	13,908	80,1	61,5	26,560	16 765	x	x	3,2	14,526	81,0	62,6	26,850		
Ave	3,4	14,682	84,6	65,0	28,962	15 793	x	x	3,4	15,255	85,1	65,7	29,281		
A. M. Porto	15,7	16,310	94,0	72,2	32,408	19 354	x	x	15,7	16,891	94,2	72,8	32,740		
Alto Tâmega	0,6	11,380	65,6	50,4	28,045	17 356	x	x	0,6	11,932	66,5	51,4	28,353		
Tâmega e Sousa	2,6	10,896	62,8	48,2	23,476	14 411	x	x	2,6	11,201	62,5	48,3	23,818		
Douro	1,4	12,539	72,2	55,5	21,573	17 441	x	x	1,4	13,131	73,2	56,6	22,104		
Terras de Trás-os-Montes	0,9	13,885	80,0	61,4	26,335	17 959	x	x	0,8	14,288	79,7	61,6	25,728		
Centro	19,0	15,129	87,2	66,9	30,270	18 546	10 963	17,6	19,0	15,677	87,4	67,6	30,693		
Oeste	2,9	14,312	82,4	63,3	24,954	17 309	x	x	2,9	14,796	82,5	63,8	24,966		
Região de Aveiro	3,4	16,876	97,2	74,7	32,306	18 791	x	x	3,4	17,468	97,4	75,3	32,795		
Região de Coimbra	3,9	15,761	90,8	69,7	33,148	19 654	x	x	3,9	16,211	90,4	69,9	33,692		
Região de Leiria	2,8	17,318	99,8	76,6	32,868	18 855	x	x	2,8	18,068	100,7	77,9	33,181		
Viseu Dão Lafões	1,9	13,319	76,7	58,9	29,177	18 108	x	x	1,9	13,896	77,5	59,9	29,698		
Beira Baixa	0,8	16,245	93,6	71,9	31,473	18 242	x	x	0,7	16,423	91,6	70,8	32,058		
Médio Tejo	1,9	14,509	83,6	64,2	33,172	18 629	x	x	1,9	15,121	84,3	65,2	33,908		
Beiras e Serra da Estrela	1,5	11,837	68,2	52,4	25,267	17 758	x	x	1,5	12,350	68,9	53,2	25,956		
A. M. Lisboa	36,1	23,061	132,8	102,0	42,837	24 927	14 176	16,6	35,9	23,614	131,7	101,8	43,280		
Alentejo	6,6	16,382	94,4	72,5	36,508	18 504	11 082	20,5	6,6	16,864	94,0	72,7	36,648		
Alentejo Litoral	1,4	25,597	147,5	113,3	52,187	19 718	x	x	1,3	26,317	146,7	113,4	52,492		
Baixo Alentejo	1,1	16,747	96,5	74,1	37,578	19 397	x	x	1,1	16,916	94,3	72,9	37,119		
Lezíria do Tejo	2,0	14,612	84,2	64,7	34,439	17 879	x	x	2,0	15,119	84,3	65,1	34,622		
Alto Alentejo	0,8	13,648	78,6	60,4	31,844	17 820	x	x	0,8	14,109	78,7	60,8	32,201		
Alentejo Central	1,3	15,184	87,5	67,2	31,807	18 475	x	x	1,3	15,724	87,7	67,8	32,086		
Algarve	4,4	17,871	103,0	79,1	35,642	17 748	12 325	17,6	4,5	18,844	105,1	81,2	35,803		
R. A. Açores	2,1	15,564	89,7	68,9	31,144	18 519	11 806	16,3	2,1	15,995	89,2	68,9	31,517		
R. A. Madeira	2,4	16,451	94,8	72,8	34,335	19 347	11 312	14,7	2,4	17,029	95,0	73,4	34,268		
Extra-regio	e	//	//	//	48,180	35 900	//	1,1	e	//	//	//	48,692		

	GDP				Apparent labour productivity (GVA/ Employment)	Average compensation of employees	Households GDI per capita	GFCF within the total of GVA	GDP				Apparent labour productivity (GVA/ Employment)		
	As a % of total Portugal	per capita							As a % of total Portugal	per capita					
		As value	Disparity index (Portugal=100)	Disparity index (EU28=100)						As value	Disparity index (Portugal=100)	Disparity index (EU28=100)			
														%	thousand euros
2015								2016 Po							

© INE, I.P., Portugal, 2017. Informação disponível até 15 de dezembro de 2017. Information available till 15th December, 2017.

Fonte: INE, I.P., Contas regionais (Base 2011).

Source: Statistics Portugal, Regional accounts (Base 2011).

III.1.2 - Indicadores de contas regionais por NUTS II e atividade económica, 2015 (continua)

III.1.2 - Regional accounts indicators by NUTS II and economic activity, 2015 (to be continued)

	VAB em % do total da região	Produtividade aparente do trabalho (VAB/Emprego)	Remuneração média	Remunerações no total do VAB	FBCF no total do VAB	
	%	milhares de euros	euros	%		
Portugal	100,0	34,276	20 278	50,1	17,8	Portugal
1 - Agricultura, produção animal, caça, floresta e pesca	2,4	8,044	10 064	27,6	29,3	1 - Agriculture, livestock production, hunting, forestry and fishing
2 - Indústrias extrativas; indústrias transformadoras; produção e distribuição de eletricidade, gás, vapor e ar frio; captação, tratamento e distribuição de água; saneamento, gestão de resíduos e despoluição	18,3	37,300	17 866	45,3	22,4	2 - Mining and quarrying; manufacturing; electricity, gas, steam and air conditioning supply; water abstraction, purification and supply; sewerage, waste management and remediation activities
3 - Construção	4,1	23,309	16 537	63,0	10,0	3 - Construction
4 - Comércio por grosso e a retalho; reparação de veículos automóveis e motociclos; transportes e armazenagem; atividades de alojamento e restauração	24,7	33,921	18 031	48,8	12,4	4 - Wholesale and retail trade; repair of motor vehicles and motorcycles; transportation and storages; accommodation and food service activities
5 - Atividades de informação e comunicação	3,4	63,205	34 140	51,4	42,6	5 - Information and communication activities
6 - Atividades financeiras e de seguros	5,3	98,321	47 310	46,3	-1,7	6 - Financial and insurance activities
7 - Atividades imobiliárias	12,3	685,298	24 019	2,4	29,8	7 - Real estate activities
8 - Atividades de consultoria, científicas, técnicas e similares; atividades administrativas e dos serviços de apoio	7,0	21,918	17 890	67,9	17,8	8 - Professional, scientific technical and similar activities; administrative and support service activities
9 - Administração pública e defesa; segurança social obrigatória; educação; saúde humana e ação social	19,7	32,262	25 922	77,8	14,2	9 - Public administration and defence; compulsory social security; education; human health and social work activities
10 - Atividades artísticas e de espetáculos; reparação de bens de uso doméstico e outros serviços	2,9	16,623	13 599	68,4	15,2	10 - Arts, entertainment and recreation, repair of household goods and other services
	GVA as a % of the total region	Apparent labour productivity (GVA/Employment)	Average compensation of employees	Compensation of employees within the total of GVA	GFCF within the total of GVA	
	%	thousand euros	euros	%		

III.1.2 - Indicadores de contas regionais por NUTS II e atividade económica, 2015 (continuação)

III.1.2 - Regional accounts indicators by NUTS II and economic activity, 2015 (continued)

	VAB em % do total da região	Produtividade aparente do trabalho (VAB/Emprego)	Remuneração média	Remunerações no total do VAB	FBCF no total do VAB	
	%	milhares de euros	euros	%		
R. A. Madeira	100,0	34,335	19 347	47,7	14,7	R. A. Madeira
1 - Agricultura, produção animal, caça, floresta e pesca	2,2	7,041	9 983	22,3	7,8	1 - Agriculture, livestock production, hunting, forestry and fishing
2 - Indústrias extrativas; indústrias transformadoras; produção e distribuição de eletricidade, gás, vapor e ar frio; captação, tratamento e distribuição de água; saneamento, gestão de resíduos e despoluição	7,4	36,410	17 623	43,4	10,2	2 - Mining and quarrying; manufacturing; electricity, gas, steam and air conditioning supply; water abstraction, purification and supply; sewerage, waste management and remediation activities
3 - Construção	5,5	32,272	20 660	60,8	12,8	3 - Construction
4 - Comércio por grosso e a retalho; reparação de veículos automóveis e motocicletas; transportes e armazenagem; atividades de alojamento e restauração	33,0	36,418	16 073	41,2	10,4	4 - Wholesale and retail trade; repair of motor vehicles and motorcycles; transportation and storages; accommodation and food service activities
5 - Atividades de informação e comunicação	1,6	66,686	30 326	42,5	34,8	5 - Information and communication activities
6 - Atividades financeiras e de seguros	3,3	118,708	51 838	42,1	-0,7	6 - Financial and insurance activities
7 - Atividades imobiliárias	11,7	526,061	21 373	3,1	37,4	7 - Real estate activities
8 - Atividades de consultoria, científicas, técnicas e similares; atividades administrativas e dos serviços de apoio	4,8	22,368	16 564	57,1	13,1	8 - Professional, scientific technical and similar activities; administrative and support service activities
9 - Administração pública e defesa; segurança social obrigatória; educação; saúde humana e ação social	28,0	33,067	24 051	71,3	13,6	9 - Public administration and defence; compulsory social security; education; human health and social work activities
10 - Atividades artísticas e de espetáculos; reparação de bens de uso doméstico e outros serviços	2,6	13,861	11 732	74,8	12,2	10 - Arts, entertainment and recreation, repair of household goods and other services
	GVA as a % of the total region	Apparent labour productivity (GVA/Employment)	Average compensation of employees	Compensation of employees within the total of GVA	GFCF within the total of GVA	
	%	thousand euros	euros	%		

© INE, I.P., Portugal, 2017. Informação disponível até 15 de dezembro de 2017. Information available till 15th December, 2017.

Fonte: INE, I.P., Contas regionais (Base 2011).

Source: Statistics Portugal, Regional accounts (Base 2011).

Nota: A informação deste quadro é apresentada de acordo com a Nomenclatura de ramos de contas nacionais.

Note: Data presented refers to the Classification of branches of the national accounts.

III.1.3 - Principais agregados de contas regionais por NUTS III, 2015 e 2016 Po

III.1.3 - Main regional accounts aggregates by NUTS III, 2015 and 2016 Po

	PIB	VAB	Emprego total	PIB	VAB	Remunerações	Emprego total	RDB das famílias	FBCF
	milhões de euros		milhares de pessoas	milhões de euros			milhares de pessoas	milhões de euros	
	2016 Po			2015					
Portugal	185 179,478	161 005,939	4 650,511	179 809,061	156 838,904	78 603,631	4 575,823	120 757,227	27 843,931
Continente	176 743,534	153 652,676	4 428,402	171 591,086	149 652,419	75 066,431	4 357,656	114 851,617	26 753,605
Norte	54 461,892	47 346,657	1 602,455	52 739,854	45 996,834	23 234,233	1 574,263	36 705,137	8 775,193
Alto Minho	3 223,669	2 802,509	92,285	3 093,664	2 698,125	1 240,469	90,462	x	x
Cávado	5 891,621	5 121,904	190,759	5 660,357	4 936,656	2 594,925	185,865	x	x
Ave	6 361,871	5 530,718	188,885	6 153,293	5 366,568	2 587,354	185,295	x	x
A. M. Porto	29 074,436	25 275,973	772,016	28 176,081	24 573,646	12 908,769	758,259	x	x
Alto Tâmega	1 057,155	919,042	32,414	1 021,164	890,603	338,479	31,756	x	x
Tâmega e Sousa	4 729,934	4 111,987	172,641	4 626,997	4 035,415	2 115,104	171,893	x	x
Douro	2 550,270	2 217,087	100,304	2 460,506	2 145,919	940,886	99,474	x	x
Terras de Trás-os-Montes	1 572,935	1 367,437	53,150	1 547,793	1 349,901	508,247	51,259	x	x
Centro	35 274,500	30 666,023	999,134	34 193,621	29 821,818	14 251,070	985,200	24 777,906	5 236,838
Oeste	5 301,476	4 608,858	184,605	5 131,116	4 475,080	2 031,188	179,331	x	x
Região de Aveiro	6 358,983	5 528,207	168,567	6 149,480	5 363,242	2 618,710	166,013	x	x
Região de Coimbra	7 144,003	6 210,667	184,336	6 981,003	6 088,452	2 944,291	183,676	x	x
Região de Leiria	5 212,541	4 531,543	136,569	5 010,587	4 369,962	2 108,270	132,956	x	x
Viseu Dão Lafões	3 585,799	3 117,328	104,968	3 457,921	3 015,811	1 498,944	103,364	x	x
Beira Baixa	1 366,075	1 187,603	37,045	1 365,351	1 190,785	511,894	37,835	x	x
Médio Tejo	3 584,129	3 115,876	91,892	3 460,476	3 018,039	1 393,360	90,980	x	x
Beiras e Serra da Estrela	2 721,492	2 365,940	91,152	2 637,687	2 300,447	1 144,414	91,044	x	x
A. M. Lisboa	66 520,850	57 830,159	1 336,183	64 823,291	56 535,352	30 244,956	1 319,787	39 847,206	9 394,671
Alentejo	12 163,019	10 573,968	288,531	11 940,521	10 413,874	4 437,516	285,250	8 077,288	2 138,625
Alentejo Litoral	2 489,099	2 163,908	41,224	2 442,252	2 130,000	665,223	40,814	x	x
Baixo Alentejo	2 022,774	1 758,506	47,375	2 026,244	1 767,180	724,264	47,026	x	x
Lezíria do Tejo	3 639,092	3 163,658	91,377	3 543,620	3 090,553	1 394,834	89,740	x	x
Alto Alentejo	1 543,689	1 342,012	41,677	1 517,158	1 323,183	623,363	41,552	x	x
Alentejo Central	2 468,366	2 145,883	66,878	2 411,247	2 102,959	1 029,831	66,117	x	x
Algarve	8 323,273	7 235,869	202,101	7 893,799	6 884,542	2 898,656	193,156	5 444,081	1 208,279
R. A. Açores	3 927,143	3 414,077	108,325	3 829,675	3 340,035	1 667,575	107,244	2 905,094	542,766
R. A. Madeira	4 353,370	3 804,061	111,009	4 237,070	3 714,556	1 771,331	108,185	2 913,493	546,050
Extra-regio	155,431	135,125	2,775	151,230	131,894	98,294	2,738	87,023	1,510
	GDP	GVA	Total employment	GDP	GVA	Compensation of employees	Total employment	Households GDI	GFCF
	million euros		thousand persons	million euros			thousand persons	million euros	
	2016 Po			2015					

© INE, I.P., Portugal, 2017. Informação disponível até 15 de dezembro de 2017. Information available till 15th December, 2017.

Fonte: INE, I.P., Contas regionais (Base 2011).

Source: Statistics Portugal, Regional accounts (Base 2011).

III.1.4 - Valor acrescentado bruto e emprego total por NUTS II e atividade económica, 2015 (continua)

III.1.4 - Gross value added and total employment by NUTS II and economic activity, 2015 (to be continued)

	VAB	Emprego total	
	milhões de euros	milhares de pessoas	
Portugal	156 838,904	4 575,823	Portugal
A - Agricultura, produção animal, caça, floresta e pesca	3 686,561	458,277	A - Agriculture, livestock production, hunting, forestry and fishing
B - Indústrias extrativas	500,496	11,530	B - Mining and quarrying
C - Indústrias transformadoras	21 860,598	710,568	C - Manufacturing
D - Eletricidade, gás, vapor, água quente e fria e ar frio	4 553,181	8,618	D - Electricity, gas, steam and air conditioning supply
E - Captação, tratamento e distribuição de água; saneamento, gestão de resíduos e despoluição	1 838,706	40,135	E - Water abstraction, purification and supply; sewerage, waste management and remediation activities
F - Construção	6 369,707	273,276	F - Construction
G - Comércio por grosso e a retalho; reparação de veículos automóveis e motocicletas	22 511,269	694,442	G - Wholesale and retail trade; repair of motor vehicles and motorcycles
H - Transportes e armazenagem	7 655,778	164,151	H - Transportation and storage
I - Alojamento, restauração e similares	8 619,286	284,844	I - Accommodation and food service activities
J - Atividades de informação e de comunicação	5 321,413	84,193	J - Information and communication activities
K - Atividades financeiras e de seguros	8 242,360	83,831	K - Financial and insurance activities
L - Atividades imobiliárias	19 232,875	28,065	L - Real estate activities
M - Atividades de consultoria, científicas, técnicas e similares	5 629,288	186,864	M - Professional, scientific, technical and similar activities
N - Atividades administrativas e dos serviços de apoio	5 397,227	316,206	N - Administrative and support service activities
O - Administração Pública e Defesa; Segurança Social Obrigatória	11 799,700	290,507	O - Public administration and defence; compulsory social security
P - Educação	9 419,012	300,746	P - Education
Q - Atividades de saúde humana e apoio social	9 643,311	365,364	Q - Human health and social work activities
R - Atividades artísticas, de espetáculos, desportistas e recreativas	1 235,930	44,781	R - Arts, entertainment and recreation activities
S - Outras atividades de serviços	2 187,324	107,223	S - Other service activities
T - Atividades das famílias empregadoras de pessoal doméstico e atividades de produção das famílias para uso próprio	1 134,882	122,202	T - Activities of households as employers; undifferentiated goods and services producing activities of households for own use
U - Atividades dos organismos internacionais e outras instituições extraterritoriais	0,000	0,000	U - Activities of international bodies and other extra-territorial organisations
	GVA	Total employment	
	million euros	thousand persons	

III.1.4 - Valor acrescentado bruto e emprego total por NUTS II e atividade económica, 2015 (continuação)

III.1.4 - Gross value added and total employment by NUTS II and economic activity, 2015 (continued)

	VAB	Emprego total	
	milhões de euros	milhares de pessoas	
R. A. Madeira	3 714,556	108,185	R. A. Madeira
A - Agricultura, produção animal, caça, floresta e pesca	81,503	11,576	A - Agriculture, livestock production, hunting, forestry and fishing
B - Indústrias extrativas	2,804	0,095	B - Mining and quarrying
C - Indústrias transformadoras	106,839	5,197	C - Manufacturing
D - Eletricidade, gás, vapor, água quente e fria e ar frio	109,607	0,792	D - Electricity, gas, steam and air conditioning supply
E - Captação, tratamento e distribuição de água; saneamento, gestão de resíduos e despoluição	55,354	1,458	E - Water abstraction, purification and supply; sewerage, waste management and remediation activities
F - Construção	205,026	6,353	F - Construction
G - Comércio por grosso e a retalho; reparação de veículos automóveis e motociclos	454,762	16,264	G - Wholesale and retail trade; repair of motor vehicles and motorcycles
H - Transportes e armazenagem	225,582	4,160	H - Transportation and storage
I - Alojamento, restauração e similares	545,845	13,246	I - Accommodation and food service activities
J - Atividades de informação e de comunicação	59,017	0,885	J - Information and communication activities
K - Atividades financeiras e de seguros	121,794	1,026	K - Financial and insurance activities
L - Atividades imobiliárias	433,474	0,824	L - Real estate activities
M - Atividades de consultoria, científicas, técnicas e similares	71,464	2,429	M - Professional, scientific, technical and similar activities
N - Atividades administrativas e dos serviços de apoio	105,172	5,468	N - Administrative and support service activities
O - Administração Pública e Defesa; Segurança Social Obrigatória	519,155	15,219	O - Public administration and defence; compulsory social security
P - Educação	264,397	8,422	P - Education
Q - Atividades de saúde humana e apoio social	256,135	7,800	Q - Human health and social work activities
R - Atividades artísticas, de espetáculos, desportistas e recreativas	28,661	1,503	R - Arts, entertainment and recreation activities
S - Outras atividades de serviços	39,441	2,193	S - Other service activities
T - Atividades das famílias empregadoras de pessoal doméstico e atividades de produção das famílias para uso próprio	28,522	3,276	T - Activities of households as employers; undifferentiated goods and services producing activities of households for own use
U - Atividades dos organismos internacionais e outras instituições extraterritoriais	0,000	0,000	U - Activities of international bodies and other extra-territorial organisations
	GVA	Total employment	
	million euros	thousand persons	

© INE, I.P., Portugal, 2017. Informação disponível até 15 de dezembro de 2017. Information available till 15th December, 2017.

Fonte: INE, I.P., Contas regionais (Base 2011).

Source: Statistics Portugal, Regional accounts (Base 2011).

Nota: A informação deste quadro é apresentada de acordo com a Nomenclatura de ramos de contas nacionais.

Note: Data presented refers to the Classification of branches of the national accounts.

III.1.5 - Valor acrescentado bruto e emprego total por NUTS III e atividade económica, 2015 e 2016 Po

III.1.5 - Gross value added and total employment by NUTS III and economic activity, 2015 and 2016 Po

	VAB		Emprego total	
	milhões de euros		milhares de pessoas	
	2015	2016 Po	2015	
Portugal	156 838,904	161 005,939	4 575,823	Portugal
1 - Agricultura, produção animal, caça, floresta e pesca	3 686,561	3 518,804	458,277	1 - Agriculture, livestock production, hunting, forestry and fishing
2 - Indústrias extrativas; indústrias transformadoras; produção e distribuição de eletricidade, gás, vapor e ar frio; captação, tratamento e distribuição de água; saneamento, gestão de resíduos e despoluição; construção	35 122,688	35 763,174	1 044,127	2 - Mining and quarrying; manufacturing; electricity, gas, steam and air conditioning supply; water abstraction, purification and supply; sewerage, waste management and remediation activities; construction
3 - Serviços	118 029,655	121 723,961	3 073,419	3 - Services
R. A. Madeira	3 714,556	3 804,061	108,185	R. A. Madeira
1 - Agricultura, produção animal, caça, floresta e pesca	81,503	86,077	11,576	1 - Agriculture, livestock production, hunting, forestry and fishing
2 - Indústrias extrativas; indústrias transformadoras; produção e distribuição de eletricidade, gás, vapor e ar frio; captação, tratamento e distribuição de água; saneamento, gestão de resíduos e despoluição; construção	479,631	475,257	13,895	2 - Mining and quarrying; manufacturing; electricity, gas, steam and air conditioning supply; water abstraction, purification and supply; sewerage, waste management and remediation activities; construction
3 - Serviços	3 153,421	3 242,727	82,714	3 - Services

	GVA		Total employment
	million euros		thousand persons
	2015	2016 Po	2015

© INE, I.P., Portugal, 2017. Informação disponível até 15 de dezembro de 2017. Information available till 15th December, 2017.

Fonte: INE, I.P., Contas regionais (Base 2011).

Source: Statistics Portugal, Regional accounts (Base 2011).

Nota: A informação deste quadro é apresentada de acordo com a Nomenclatura de ramos de contas nacionais.

Note: Data presented refers the Classification of branches of the national accounts.



III.2

PREÇOS PRICES

III.2.1 – Variação média anual do índice de preços no consumidor por NUTS II, segundo os principais agregados, 2016

Annual average growth rate in the consumer price index by NUTS II, according to the main aggregates, 2016

III.2.2 – Variação média anual do índice de preços no consumidor por NUTS II, segundo a classe de despesa (Consumo individual por objetivo), 2016

Annual average growth rate in the consumer price index by NUTS II, according to division (Individual consumption by purpose), 2016

III.2.1 - Variação média anual do índice de preços no consumidor por NUTS II, segundo os principais agregados, 2016

III.2.1 - Annual average growth rate in the consumer price index by NUTS II, according to the main aggregates, 2016

Unidade: %

Unit: %

	Total	Total exceto habitação	Total exceto produtos alimentares não transformados e produtos energéticos	Total exceto produtos alimentares não transformados	Total exceto produtos energéticos	Produtos alimentares não transformados	Produtos energéticos	Bens	Serviços
Portugal	0,61	0,56	0,74	0,49	0,84	1,59	-1,83	-0,03	1,52
Continente	0,62	0,57	0,76	0,52	0,85	1,48	-1,79	-0,05	1,57
Norte	0,69	0,69	0,83	0,56	0,94	1,65	-1,77	0,26	1,37
Centro	0,53	0,43	0,74	0,42	0,82	1,54	-2,11	-0,04	1,41
A. M. Lisboa	0,7	0,63	0,83	0,64	0,87	1,32	-1,64	-0,31	1,83
Alentejo	0,16	0,16	0,29	0,09	0,33	0,6	-1,48	-0,40	1,21
Algarve	0,6	0,56	0,6	0,41	0,79	2,22	-1,42	-0,42	2,14
R. A. Açores	1,23	1,18	0,91	0,62	1,53	4,67	-2,04	0,99	1,73
R. A. Madeira	-0,55	-0,59	-0,71	-1,01	-0,24	3,05	-3,74	-0,11	-1,28
	Total	Total excluding housing	Total excluding unprocessed food and energy	Total excluding unprocessed food	Total excluding energy	Unprocessed food	Energy	Goods	Services

© INE, I.P., Portugal, 2017. Informação disponível até 30 de setembro de 2017. Information available till 30th September, 2017.

Fonte: INE, I.P., Índice de Preços no Consumidor (Base 2012).

Source: Statistics Portugal, Consumer Prices Index (Base 2012).

Para mais informação consulte / For more information see:

<http://www.ine.pt/xurl/ind/000732>

III.2.2 - Variação média anual do índice de preços no consumidor por NUTS II, segundo a classe de despesa (Consumo individual por objetivo), 2016

(continua)

III.2.2 - Annual average growth rate in the consumer price index by NUTS II, according to division (Individual consumption by purpose), 2016

(to be continued)

Unidade: %								Unit: %
	<u>Total</u>	<u>Produtos alimentares e bebidas não alcoólicas</u>	<u>Bebidas alcoólicas e tabaco</u>	<u>Vestuário e calçado</u>	<u>Habitação, água, eletricidade, gás e outros combustíveis</u>	<u>Acessórios para o lar, equipamento doméstico e manutenção corrente da habitação</u>	<u>Saúde</u>	
Portugal	0,61	0,49	2,61	-0,39	0,39	0,43	-0,61	
Continente	0,62	0,44	2,55	-0,34	0,38	0,42	-0,64	
Norte	0,69	0,70	2,59	0,82	-0,23	0,98	-0,63	
Centro	0,53	0,37	2,33	1,03	0,19	0,14	-0,83	
A. M. Lisboa	0,7	0,22	2,53	-1,31	1,07	0,01	-0,55	
Alentejo	0,16	0,07	2,54	-4,98	-0,17	1,04	-0,55	
Algarve	0,6	0,61	3,13	-5,26	0,57	-0,49	-0,53	
R. A. Açores	1,23	1,70	4,42	-2,26	1,18	2,03	0,37	
R. A. Madeira	-0,55	1,27	3,19	-1,54	-0,01	-0,25	-0,05	
	<u>All items</u>	<u>Food and non-alcoholic beverages</u>	<u>Alcoholic beverages and tobacco</u>	<u>Clothing and footwear</u>	<u>Housing, water, electricity, gas and other fuels</u>	<u>Furnishings, household equipment and routine maintenance of the house</u>	<u>Health</u>	

III.2.2 - Variação média anual do índice de preços no consumidor por NUTS II, segundo a classe de despesa (Consumo individual por objetivo), 2016
(continuação)

III.2.2 - Annual average growth rate in the consumer price index by NUTS II, according to division (Individual consumption by purpose), 2016
(continued)

Unidade: % Unit: %

	<u>Transportes</u>	<u>Comunicações</u>	<u>Lazer, recreação e cultura</u>	<u>Educação</u>	<u>Restaurantes e hotéis</u>	<u>Bens e serviços diversos</u>
Portugal	-0,56	3,17	1,02	0,89	2,21	0,60
Continente	-0,42	3,18	1,01	0,90	2,25	0,60
Norte	-0,80	3,33	1,13	0,94	2,54	0,53
Centro	-0,51	3,44	1,20	0,55	0,83	0,95
A. M. Lisboa	-0,20	2,91	0,75	1,11	2,99	0,46
Alentejo	-0,18	3,03	1,52	0,51	1,27	0,49
Algarve	1,21	3,40	0,94	0,31	2,11	0,50
R. A. Açores	-1,06	2,92	2,37	1,32	1,52	1,98
R. A. Madeira	-5,71	2,78	1,07	0,07	-0,32	-0,71
	<u>Transport</u>	<u>Communication</u>	<u>Recreation and culture</u>	<u>Education</u>	<u>Restaurants and hotels</u>	<u>Miscellaneous goods and services</u>

© INE, I.P., Portugal, 2017. Informação disponível até 30 de setembro de 2017. Information available till 30th September, 2017.

Fonte: INE, I.P., Índice de Preços no Consumidor (Base 2012).

Source: Statistics Portugal, Consumer Prices Index (Base 2012).

Para mais informação consulte / For more information see:

<http://www.ine.pt/xurl/ind/0008355>

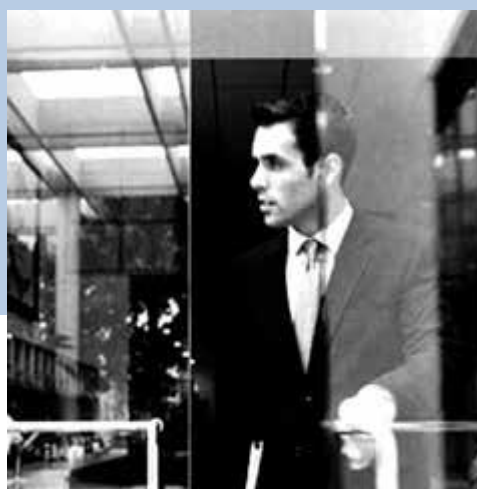

III.3

EMPRESAS E ESTABELECIMENTOS

ENTERPRISES AND ESTABLISHMENTS

- III.3.1 – Indicadores de empresas por município, 2015
Indicators of enterprises by municipality, 2015
- III.3.2 – Indicadores de estabelecimentos por município, 2015
Indicators of establishments by municipality, 2015
- III.3.3 – Indicadores de empresas por NUTS III, 2015
Indicators of enterprises by NUTS III, 2015
- III.3.4 – Indicadores demográficos das empresas por NUTS III, 2014 Po e 2015
Business demographic indicators by NUTS III, 2014 Po and 2015
- III.3.5 – Rácios económico-financeiros das empresas por NUTS III, 2015
Economic-financial ratios of enterprises by NUTS III, 2015
- III.3.6 – Empresas por município da sede, segundo a CAE-Rev.3, 2015
Enterprises by head office municipality, according to CAE-Rev.3, 2015
- III.3.7 – Estabelecimentos por município, segundo a CAE-Rev.3, 2015
Establishments by municipality, according to CAE-Rev.3, 2015
- III.3.8 – Sociedades por município da sede, segundo a CAE-Rev.3, 2015
Companies by head office municipality, according to CAE-Rev.3, 2015
- III.3.9 – Empresas por município da sede, segundo o escalão de pessoal ao serviço, 2015
Enterprises by head office municipality, according to employment size class, 2015
- III.3.10 – Pessoal ao serviço nas empresas por município da sede, segundo a CAE-Rev.3, 2015
Persons employed in enterprises by head office municipality, according to CAE-Rev.3, 2015
- III.3.11 – Pessoal ao serviço por município do estabelecimento, segundo a CAE-Rev.3, 2015
Persons employed in establishments by municipality, according to CAE-Rev.3, 2015
- III.3.12 – Volume de negócios das empresas por município da sede, segundo a CAE-Rev.3, 2015
Turnover of enterprises by head office municipality, according to CAE-Rev.3, 2015

- III.3.13 – Volume de negócios por município do estabelecimento, segundo a CAE-Rev.3, 2015
Turnover of establishments by municipality, according to CAE-Rev.3, 2015
- III.3.14 – Valor acrescentado bruto das empresas por município da sede, segundo a CAE-Rev.3, 2015
Gross value added of enterprises by head office municipality, according to CAE-Rev.3, 2015
- III.3.15 – Principais variáveis das empresas com sede na região e em Portugal, por secção e divisão da CAE-Rev.3, 2015
Main variables of enterprises with head office in the region and Portugal, by section and division of CAE-Rev.3, 2015
- III.3.16 – Variáveis das empresas do setor das tecnologias da informação e da comunicação (TIC) por NUTS III, 2015
Variables of information and communication technology (ICT) sector by NUTS III, 2015
- III.3.17 – Grupos de empresas por NUTS II da cabeça de grupo, segundo o escalão do número de empresas controladas, 2015
Enterprises groups by group-head NUTS II, according to the number of subsidiaries class, 2015

Nota Explicativa

No-subcapítulo **III.3 – Empresas e estabelecimentos**, são divulgados dois tipos de apuramentos com base no Sistema de Contas Integradas das Empresas (SCIE):

i) ao nível das empresas: são consideradas todas as unidades empresariais ativas localizadas no território nacional, que exercem uma atividade de produção de bens e/ou serviços durante o período de referência. A informação divulgada representa a atividade global das empresas, ou seja, inclui os valores das várias atividades (principal e secundárias), podendo estas ter sido desenvolvidas em estabelecimentos localizados fora do território nacional. O apuramento dos resultados é efetuado por atividade principal e de acordo com a localização da sede.

ii) ao nível dos estabelecimentos: são consideradas todas as unidades locais ativas localizadas no território nacional, que exercem uma atividade de produção de bens e/ou serviços durante o período de referência. A informação divulgada representa a atividade global do estabelecimento, ou seja, inclui os valores das várias atividades (principal e secundárias). O apuramento dos resultados é efetuado por atividade principal do estabelecimento e de acordo com a sua localização. Nos quadros, são excluídos os estabelecimentos localizados fora do território nacional.

Tendo em consideração que os apuramentos dos estabelecimentos não incluem os valores produzidos nos estabelecimentos estrangeiros, a análise comparativa entre a informação das empresas e estabelecimentos deve ter em atenção esta condicionante.

O âmbito da informação do SCIE exclui as secções K, O, T e U da CAE-Rev.3.

A atualização das estatísticas das empresas, a partir do ano 2008 em diante, deriva da implementação do SEC 2010 nas Contas Nacionais, que implicou, entre outras, alterações na classificação do setor institucional das entidades, afetando consequentemente a delimitação do setor empresarial. Uma das alterações mais relevantes foi a reclassificação de diversas unidades institucionais públicas, anteriormente classificadas nos setores das sociedades não financeiras, no setor das Administrações Públicas (AP), destacando-se os casos dos hospitais EPE. Outra das alterações significativas foi a necessidade de distinguir as Sociedades Gestoras de Participações Sociais (*Holdings*) das Sedes sociais (*Head-offices*). Em Contas Nacionais, as primeiras estão excluídas do setor institucional das sociedades não financeiras, enquanto as segundas integram aquele setor. No SCIE, esta alteração afetou unicamente o setor de atividade onde estas empresas estão classificadas, ou seja na Secção M da CAE Rev.3 - Atividades de consultoria, científicas, técnicas e similares.

Explanatory Note

In the sub-chapter **III.3 – Enterprises and establishments**, there are two kinds of results based on the Integrated Business Accounts System (IBAS):

i) enterprise level: considers all active business units located in national territory, performing an activity of producing goods and/or services during the reference period. The information refers to the overall business activity, and includes data for all activities (main and secondary) and also information from establishments located outside national territory. The results are obtained according to the main activity and headquarters location.

ii) establishment level: considers all active business establishments located in national territory, performing an activity of producing goods and/or services during the reference period. The information refers to the overall establishment activity, and includes data for all activities (main and secondary). The results are obtained by main activity of the establishment and according to its location. The establishments located outside the national territory are excluded.

Taking into account that establishments data do not include the activity produced in foreign establishments, the comparability of the information between enterprises and establishments should take this into consideration.

The scope of the economic activity of Integrated Business Accounts System excludes CAE-Rev.3 sections K, O, T and U.

The revision of business statistics, from 2008 onwards, comes from the implementation of ESA 2010 in the National Accounts, resulting, among others, in changes in the classification of the institutional sector of the entities, thus affecting the delimitation of the business sector. One of the most important changes was the reclassification of several public institutional units, previously in the non-financial companies sector, in the sector of Public Administrations, such as the cases of enterprise-hospitals. Other relevant change was the need to distinguish Holdings from Head-offices. In National Accounts, the first are excluded from the institutional sector of non-financial corporations, while the second are part that sector. In the IBAS, this change only affected the business sector where these enterprises are classified, i.e. in Section M of CAE Rev.3 - Professional, Scientific and Technical Activities”.

III.3.1 - Indicadores de empresas por município, 2015

III.3.1 - Indicators of enterprises by municipality, 2015

	Densidade de empresas	Proporção de empresas individuais	Proporção de empresas com menos de 250 pessoas ao serviço	Proporção de empresas com menos de 10 pessoas ao serviço	Pessoal ao serviço por empresa	Volume de negócios por empresa	<u>Indicador de concentração do volume de negócios das 4 maiores empresas</u>	<u>Indicador de concentração do valor acrescentado bruto das 4 maiores empresas</u>
	N.º/km ²	%				N.º	milhares de euros	%
Portugal	12,6	68,00	99,9	96,4	3,1	285,1	5,16	4,48
Continente	12,5	67,72	99,9	96,3	3,1	290,4	5,29	4,60
R. A. Madeira	30,4	66,71	100,0	96,5	2,6	160,0	13,90	15,41
Calheta	10,8	80,48	99,9	97,7	2,0	164,8	74,89	75,43
Câmara de Lobos	48,6	77,66	100,0	97,5	1,9	75,8	32,49	34,41
Funchal	158,0	57,54	99,9	95,5	3,2	219,9	17,27	20,14
Machico	19,7	68,57	100,0	96,6	2,3	186,1	40,17	32,53
Ponta do Sol	25,1	83,79	100,0	98,6	1,5	40,5	24,48	23,91
Porto Moniz	3,3	83,03	100,0	96,7	1,7	43,3	35,08	35,97
Ribeira Brava	15,0	73,37	100,0	97,1	2,0	75,9	26,24	22,09
Santa Cruz	39,1	71,81	100,0	97,1	2,1	123,2	24,56	20,18
Santana	6,3	82,44	100,0	99,0	1,5	42,1	28,80	30,62
São Vicente	7,6	77,55	100,0	98,3	1,6	51,4	31,30	28,18
Porto Santo	10,5	67,85	100,0	97,6	1,9	64,8	34,67	33,78
	Density of enterprises	Proportion of individual enterprises	Proportion of enterprises with less than 250 persons employed	Proportion of enterprises with less than 10 persons employed	Persons employed per enterprise	Turnover per enterprise	<u>Concentration indicator of turnover of the four major enterprises</u>	<u>Concentration indicator of gross value added of the four major enterprises</u>
	No./km ²	%				No.	thousand euros	%

© INE, I.P., Portugal, 2017. Informação disponível até 30 de setembro de 2017. Information available till 30th September, 2017.

Fonte: INE, I.P., Sistema de Contas Integradas das Empresas.

Source: Statistics Portugal, Integrated Business Accounts System.

Para mais informação consulte / For more information see:

<http://www.ine.pt/xurl/ind/0008546>

<http://www.ine.pt/xurl/ind/0008547>

III.3.2 - Indicadores de estabelecimentos por município, 2015

III.3.2 - Indicators of establishments by municipality, 2015

	Densidade de estabelecimentos	Proporção de estabelecimentos com menos de 10 pessoas ao serviço	Proporção de estabelecimentos cuja sede da empresa se situa na unidade territorial	Pessoal ao serviço por estabelecimento	Pessoal ao serviço nos estabelecimentos por 100 indivíduos residentes com 15 ou mais anos	Volume de negócios por estabelecimento
	N.º/km ²	%			N.º	milhares de euros
Portugal	13,2	96,1	97,1	2,9	40,2	269,6
Continente	13,0	96,1	97,1	3,0	40,6	274,1
R. A. Madeira	32,2	96,2	96,3	2,7	32,2	177,4
Calheta	11,2	97,8	98,0	2,0	26,6	167,8
Câmara de Lobos	50,3	97,6	97,8	1,9	17,9	83,0
Funchal	169,7	95,2	96,3	3,3	46,0	224,0
Machico	21,1	95,9	94,8	2,8	22,1	219,6
Ponta do Sol	25,7	98,4	98,1	1,6	26,2	47,8
Porto Moniz	3,4	97,1	98,2	1,7	22,3	42,1
Ribeira Brava	15,6	96,9	96,3	2,4	23,6	108,6
Santa Cruz	41,5	96,4	95,1	2,5	23,8	185,1
Santana	6,5	99,0	97,4	1,5	15,2	50,2
São Vicente	7,7	98,4	97,7	1,6	21,8	48,6
Porto Santo	11,8	95,5	91,2	2,6	29,5	161,5
	Density of establishments	Proportion of establishments employing less than 10 persons	Proportion of establishments whose head office is situated in the territorial unit	Persons employed by establishment	Persons employed in establishments by 100 resident individuals with 15 or more years	Turnover per establishment
	No./km ²	%			No.	thousand euros

© INE, I.P., Portugal, 2017. Informação disponível até 30 de setembro de 2017. Information available till 30th September, 2017.

Fonte: INE, I.P., Sistema de Contas Integradas das Empresas.

Source: Statistics Portugal, Integrated Business Accounts System.

III.3.3 - Indicadores de empresas por NUTS III, 2015

III.3.3 - Indicators of enterprises by NUTS III, 2015

Unidade: %

Unit: %

	<u>Proporção do VAB das empresas em setores de alta e média-alta tecnologia</u>	<u>Proporção dos nascimentos de empresas em setores de alta e média-alta tecnologia</u>	<u>Proporção de pessoal ao serviço em atividades de tecnologias da informação e da comunicação (TIC)</u>	<u>Proporção de pessoal ao serviço das empresas maioritariamente estrangeiras</u>	Indicador de concentração do volume de negócios dos municípios	Indicador de concentração do valor acrescentado dos municípios
Portugal	11,39	1,82	...	11,47	62,17	62,06
Continente	11,63	1,84	2,59	11,81	61,44	61,32
Norte	9,03	1,56	...	5,37	57,51	56,21
Alto Minho	16,23	1,09	...	11,70	47,24	43,14
Cávado	7,80	1,86	3,19	3,87	49,12	46,46
Ave	6,84	1,27	0,88	4,53	57,38	58,21
A. M. Porto	10,56	1,97	2,25	6,45	40,62	38,64
Alto Tâmega	0,81	0,47	0,36	0,82	32,07	33,95
Tâmega e Sousa	2,42	0,77	0,17	2,52	36,03	33,90
Douro	2,15	0,72	0,90	1,87	40,10	42,77
Terras de Trás-os-Montes	11,51	0,90	0,28	2,43	47,16	35,85
Centro	...	1,68	...	5,75	47,34	45,89
Oeste	...	1,62	...	4,81	36,27	37,00
Região de Aveiro	21,07	2,17	2,35	8,39	26,61	25,89
Região de Coimbra	8,39	1,72	1,84	3,67	49,29	48,82
Região de Leiria	4,80	1,70	0,96	5,31	52,55	50,39
Viseu Dão Lafões	9,48	1,32	0,58	6,23	47,88	44,63
Beira Baixa	5,16	1,62	2,77	4,08	44,51	39,82
Médio Tejo	5,12	1,57	0,71	6,21	45,48	38,98
Beiras e Serra da Estrela	8,54	1,25	0,90	6,52	49,25	51,05
A. M. Lisboa	14,72	2,51	...	23,04	58,75	57,55
Alentejo	10,44	1,39	...	7,61	43,53	43,72
Alentejo Litoral	25,59	0,66	0,34	6,55	29,51	35,10
Baixo Alentejo	0,11	1,36	0,32	6,32	40,37	44,64
Lezíria do Tejo	6,85	1,48	0,74	8,19	32,91	30,58
Alto Alentejo	-1,70	1,07	...	5,85	50,49	48,81
Alentejo Central	18,26	2,01	1,08	9,38	40,90	42,51
Algarve	...	0,97	0,61	3,44	39,16	39,31
R. A. Açores	1,06	1,51	...	1,94	61,17	58,72
R. A. Madeira	3,67	1,31	1,31	1,53	59,76	64,40
	<u>Proportion of GVA of enterprises in high and medium-high technology sectors</u>	<u>Proportion of births of enterprises in high and medium-high technology sectors</u>	<u>Proportion of persons employed in information and communication technology activities (ICT)</u>	<u>Proportion of persons employed of enterprises with mostly foreign capital</u>	Turnover concentration index of municipalities	Gross value added concentration index of municipalities

© INE, I.P., Portugal, 2017. Informação disponível até 30 de setembro de 2017. Information available till 30th September, 2017.

Fonte: INE, I.P., Sistema de Contas Integradas das Empresas, Estatísticas das Filiais de Empresas Estrangeiras (FATS), Demografia das Empresas.

Source: Statistics Portugal, Integrated Business Accounts System, Foreign Affiliates Statistics (FATS), Business Demography.

Para mais informação consulte / For more information see:

<http://www.ine.pt/xurl/ind/0008494>

<http://www.ine.pt/xurl/ind/0008781>

<http://www.ine.pt/xurl/ind/0008490>

<http://www.ine.pt/xurl/ind/0008832>

III.3.4 - Indicadores demográficos das empresas por NUTS III, 2014 Po e 2015

III.3.4 - Business demographic indicators by NUTS III, 2014 Po and 2015

	Taxa de natalidade	Taxa de natalidade nas indústrias transformadoras	Taxa de natalidade na construção	Taxa de natalidade nos serviços	Taxa de sobrevivência (a dois anos)	Número médio de pessoal ao serviço nos nascimentos de empresas	Taxa de mortalidade
	%					N.º	%
	2015						2014 Po
Portugal	15,49	9,78	11,90	16,65	60,55	1,23	15,29
Continente	15,51	9,73	11,87	16,60	60,38	1,23	15,30
Norte	13,98	9,93	10,60	15,25	66,39	1,28	13,94
Alto Minho	13,12	10,97	10,89	14,10	70,23	1,22	14,13
Cávado	13,96	9,78	10,76	15,06	63,6	1,32	13,45
Ave	13,76	10,51	10,49	14,69	65,85	1,38	13,10
A. M. Porto	14,87	9,56	10,25	15,74	57,71	1,26	14,71
Alto Tâmega	12,22	9,03	10,85	13,69	75,8	1,12	11,99
Tâmega e Sousa	14,07	10,89	11,88	15,08	66,54	1,48	13,16
Douro	10,94	7,68	8,99	14,35	76,22	1,12	12,49
Terras de Trás-os-Montes	12,63	8,38	10,16	13,62	75,11	1,08	13,84
Centro	14,44	9,05	11,53	15,39	61,86	1,18	14,83
Oeste	14,84	8,69	13,03	16,80	63,54	1,19	14,31
Região de Aveiro	14,94	10,05	11,79	16,29	60,59	1,19	15,08
Região de Coimbra	15,19	11,36	12,81	15,70	59,89	1,19	16,19
Região de Leiria	14,21	7,52	11,99	15,11	55,88	1,17	14,84
Viseu Dão Lafões	13,75	7,19	10,07	14,41	65,21	1,18	14,58
Beira Baixa	15,23	9,76	11,19	14,51	55,97	1,13	14,67
Médio Tejo	14,27	9,23	11,18	14,35	57,84	1,17	14,46
Beiras e Serra da Estrela	12,29	7,56	7,39	13,19	69,61	1,16	13,03
A. M. Lisboa	17,53	10,22	13,00	18,11	51,55	1,23	17,19
Alentejo	14,45	8,98	12,12	15,69	55,88	1,26	15,45
Alentejo Litoral	15,84	11,19	13,22	16,04	46,65	1,58	16,50
Baixo Alentejo	13,49	9,34	10,71	15,52	58,5	1,19	14,90
Lezíria do Tejo	15,00	8,94	13,28	16,26	56,47	1,22	15,76
Alto Alentejo	14,17	8,96	9,81	15,46	60,33	1,16	14,90
Alentejo Central	13,82	7,91	12,05	14,97	55,72	1,22	15,22
Algarve	20,43	11,40	16,24	20,79	54,81	1,19	15,95
R. A. Açores	14,09	13,15	15,01	17,35	59,38	1,19	14,83
R. A. Madeira	15,98	9,64	9,67	18,29	66,64	1,22	15,70
	<u>Birth rate</u>	<u>Birth rate in manufacturing</u>	<u>Birth rate in construction</u>	Birth rate in services	<u>Survival rate (two years)</u>	Average number of persons employed in enterprise births	<u>Death rate</u>
	%					No.	%
	2015						2014 Po

© INE, I.P., Portugal, 2017. Informação disponível até 30 de setembro de 2017. Information available till 30th September, 2017.

Fonte: INE, I.P., Sistema de Contas Integradas das Empresas, Demografia das Empresas.

Source: Statistics Portugal, Integrated Business Accounts System, Business Demography.

Nota: Indústrias transformadoras - secção C da CAE-Rev.3; Construção - secção F da CAE-Rev.3; Serviços - secções G, H, I, J, L, M, N, P, Q, R e S da CAE-Rev.3.

Note: Manufacturing - CAE-Rev.3 section C; Construction - CAE-Rev.3 section F; Services - CAE-Rev.3 sections G, H, I, J, L, M, N, P, Q, R and S.

Para mais informação consulte / For more information see:

<http://www.ine.pt/xurl/ind/0008643>

<http://www.ine.pt/xurl/ind/0008645>

<http://www.ine.pt/xurl/ind/0008646>

III.3.5 - Rácios económico-financeiros das empresas por NUTS III, 2015

III.3.5 - Economic-financial ratios of enterprises by NUTS III, 2015

	<u>Produtividade aparente do trabalho</u>	<u>Gastos com o pessoal per capita</u>	<u>Produtividade do trabalho ajustada ao salário</u>	<u>Peso dos gastos com o pessoal no VAB</u>	<u>Peso do EBE no VAB</u>	<u>Taxa de valor acrescentado bruto</u>	<u>Rendibilidade operacional das vendas</u>	<u>Taxa de investimento</u>
	milhares de euros		%					
Portugal	22,58	13,10	131,27	58,21	42,10	36,56	7,95	18,20
Continente	22,74	13,20	131,75	58,16	42,05	36,47	7,97	18,15
Norte	19,06	11,58	125,51	61,19	39,51	36,14	7,84	16,34
Alto Minho	17,65	9,64	123,62	54,87	45,59	33,74	9,18	15,79
Cávado	17,54	11,29	121,79	65,05	36,00	36,38	7,47	15,71
Ave	19,87	11,59	142,29	58,80	42,04	35,38	10,03	13,29
A. M. Porto	21,39	13,08	128,45	61,37	39,02	36,32	7,51	17,02
Alto Tâmega	13,59	6,33	109,08	47,60	54,58	47,23	10,24	16,85
Tâmega e Sousa	14,93	10,25	118,03	69,24	31,59	37,76	6,34	12,67
Douro	12,73	6,24	103,75	50,41	52,48	39,26	9,22	28,57
Terras de Trás-os-Montes	10,60	5,31	89,66	52,35	52,19	24,96	5,88	21,32
Centro	19,83	11,27	127,15	57,29	43,52	34,67	7,43	18,18
Oeste	17,90	10,40	123,95	58,74	42,40	35,57	6,84	17,49
Região de Aveiro	21,65	12,77	128,96	59,40	41,28	32,34	7,38	21,45
Região de Coimbra	20,24	10,56	128,73	52,70	48,35	36,78	9,21	13,93
Região de Leiria	21,17	13,17	124,92	62,36	37,86	35,61	6,75	16,27
Viseu Dão Lafões	18,83	10,83	124,15	57,59	42,51	30,13	8,23	23,37
Beira Baixa	22,19	9,26	161,71	43,17	60,32	40,77	12,06	23,35
Médio Tejo	19,44	11,15	127,93	57,46	42,69	34,07	4,72	18,48
Beiras e Serra da Estrela	16,95	8,87	126,60	53,42	48,59	39,31	7,52	15,77
A. M. Lisboa	29,24	16,77	141,55	56,83	42,30	37,14	8,15	18,21
Alentejo	19,95	10,35	133,57	54,94	50,94	34,37	8,12	27,67
Alentejo Litoral	25,19	11,16	155,14	45,70	57,45	37,07	10,95	33,88
Baixo Alentejo	23,51	9,47	154,50	43,46	64,41	39,79	10,78	36,50
Lezíria do Tejo	19,73	11,03	132,80	58,25	45,89	31,25	4,18	19,16
Alto Alentejo	16,78	10,01	113,58	65,40	44,24	33,44	15,75	18,85
Alentejo Central	16,50	9,61	116,59	62,74	44,99	34,25	7,28	33,82
Algarve	15,10	8,85	113,97	58,79	41,48	45,59	9,93	19,95
R. A. Açores	17,09	9,98	111,64	62,30	44,35	36,33	4,98	23,55
R. A. Madeira	19,10	10,96	123,99	58,23	43,26	43,87	9,71	16,18
	<u>Apparent labour productivity</u>	<u>Personnel expenses per capita</u>	<u>Labour productivity adjusted w age</u>	<u>Weight of personnel expenses in GVA</u>	<u>Weight of gross operating surplus in GVA</u>	<u>Gross value added rate</u>	<u>Operating return on sales</u>	<u>Investment rate</u>
	thousand euros		%					

© INE, I.P., Portugal, 2017. Informação disponível até 30 de setembro de 2017. Information available till 30th September, 2017.

Fonte: INE, I.P., Sistema de Contas Integradas das Empresas.

Source: Statistics Portugal, Integrated Business Accounts System.

Para mais informação consulte / For more information see:

<http://www.ine.pt/xurl/ind/0008548>

<http://www.ine.pt/xurl/ind/0008554>

<http://www.ine.pt/xurl/ind/0008551>

<http://www.ine.pt/xurl/ind/0008552>

<http://www.ine.pt/xurl/ind/0008549>

<http://www.ine.pt/xurl/ind/0008555>

<http://www.ine.pt/xurl/ind/0008553>

<http://www.ine.pt/xurl/ind/0008550>

III.3.6 - Empresas por município da sede, segundo a CAE-Rev.3, 2015 (continua)

III.3.6 - Enterprises by head office municipality, according to CAE-Rev.3, 2015 (to be continued)

Unidade: N.º	Unit: No.								
	<u>Total</u>	<u>A</u>	<u>B</u>	<u>C</u>	<u>D</u>	<u>E</u>	<u>F</u>	<u>G</u>	<u>H</u>
Portugal	1 163 082	133 427	1 066	66 729	1 209	1 262	77 906	222 034	21 638
Continente	1 112 804	121 453	1 027	65 040	1 190	1 216	75 317	214 901	20 182
R. A. Madeira	24 361	4 574	17	685	15	21	1 137	3 574	867
Calheta	1 204	552	0	24	0	0	48	109	32
Câmara de Lobos	2 538	1 050	2	72	1	2	161	308	92
Funchal	12 030	913	11	307	10	13	489	1 961	396
Machico	1 346	147	0	58	2	3	98	233	67
Ponta do Sol	1 160	716	1	23	0	0	48	102	26
Porto Moniz	271	118	0	6	0	0	10	34	7
Ribeira Brava	980	320	0	30	0	1	58	132	57
Santa Cruz	3 186	227	0	125	1	2	142	458	131
Santana	598	242	2	14	0	0	25	83	14
São Vicente	597	272	0	13	0	0	41	71	14
Porto Santo	451	17	1	13	1	0	17	83	31
	<u>Total</u>	<u>A</u>	<u>B</u>	<u>C</u>	<u>D</u>	<u>E</u>	<u>F</u>	<u>G</u>	<u>H</u>

© INE, I.P., Portugal, 2017. Informação disponível até 30 de setembro de 2017. Information available till 30th September, 2017.

Fonte: INE, I.P., Sistema de Contas Integradas das Empresas.

Source: Statistics Portugal, Integrated Business Accounts System.

Para mais informação consulte / For more information see:

<http://www.ine.pt/xurl/ind/0008511>

III.3.6 - Empresas por município da sede, segundo a CAE-Rev.3, 2015 (continuação)

III.3.6 - Enterprises by head office municipality, according to CAE-Rev.3, 2015 (continued)

Unidade: N.º	Unit: No.								
	I	J	L	M	N	P	Q	R	S
Portugal	91 826	15 600	32 154	116 705	154 178	54 626	86 978	30 471	55 273
Continente	87 465	15 132	31 224	113 069	147 056	52 601	83 878	28 876	53 177
R. A. Madeira	2 524	255	677	1 862	3 782	918	1 672	838	943
Calheta	211	3	20	21	86	20	29	25	24
Câmara de Lobos	162	9	25	59	339	50	80	49	77
Funchal	1 162	189	507	1 326	2 065	549	1 114	491	527
Machico	200	7	21	65	208	40	96	39	62
Ponta do Sol	76	2	12	27	62	15	14	17	19
Porto Moniz	48	0	5	7	14	2	9	2	9
Ribeira Brava	95	8	17	46	109	22	39	20	26
Santa Cruz	322	32	46	241	729	182	226	153	169
Santana	81	2	3	18	61	9	29	5	10
São Vicente	75	2	7	21	39	10	14	7	11
Porto Santo	92	1	14	31	70	19	22	30	9

© INE, I.P., Portugal, 2017. Informação disponível até 30 de setembro de 2017. Information available till 30th September, 2017.

Fonte: INE, I.P., Sistema de Contas Integradas das Empresas.

Source: Statistics Portugal, Integrated Business Accounts System.

Para mais informação consulte / For more information see:

<http://www.ine.pt/xurl/ind/0008511>

III.3.7 - Estabelecimentos por município, segundo a CAE-Rev.3, 2015 (continua)

III.3.7 - Establishments by municipality, according to CAE-Rev.3, 2015 (to be continued)

Unidade: N.º									Unit: No.
	<u>Total</u>	<u>A</u>	<u>B</u>	<u>C</u>	<u>D</u>	<u>E</u>	<u>F</u>	<u>G</u>	<u>H</u>
Portugal	1 215 273	134 400	1 294	70 814	1 510	1 742	78 845	247 088	23 683
Continente	1 162 427	122 413	1 252	69 011	1 459	1 684	76 173	238 774	22 047
R. A. Madeira	25 838	4 577	19	745	21	30	1 183	4 209	945
Calheta	1 247	552	0	25	0	1	52	117	34
Câmara de Lobos	2 622	1 050	2	76	2	3	164	344	99
Funchal	12 922	914	12	338	13	15	512	2 396	426
Machico	1 438	148	0	66	2	3	103	271	72
Ponta do Sol	1 190	716	2	23	0	0	51	108	27
Porto Moniz	280	118	0	6	0	0	10	36	8
Ribeira Brava	1 023	320	0	31	0	2	60	152	58
Santa Cruz	3 379	228	0	137	1	5	147	529	151
Santana	617	242	2	14	0	0	25	88	15
São Vicente	611	272	0	13	0	0	41	74	16
Porto Santo	509	17	1	16	3	1	18	94	39
	<u>Total</u>	<u>A</u>	<u>B</u>	<u>C</u>	<u>D</u>	<u>E</u>	<u>F</u>	<u>G</u>	<u>H</u>

© INE, I.P., Portugal, 2017. Informação disponível até 30 de setembro de 2017. Information available till 30th September, 2017.

Fonte: INE, I.P., Sistema de Contas Integradas das Empresas.

Source: Statistics Portugal, Integrated Business Accounts System.

Para mais informação consulte / For more information see:

<http://www.ine.pt/xurl/ind/0008597>

III.3.7 - Estabelecimentos por município, segundo a CAE-Rev.3, 2015 (continuação)

III.3.7 - Establishments by municipality, according to CAE-Rev.3, 2015 (continued)

Unidade: N.º

Unit: No.

	I	J	L	M	N	P	Q	R	S
Portugal	99 993	16 715	32 731	118 322	156 061	55 237	89 319	30 876	56 643
Continente	95 108	16 183	31 782	114 613	148 783	53 199	86 169	29 268	54 509
R. A. Madeira	2 905	283	695	1 906	3 871	928	1 702	845	974
Calheta	233	4	20	23	87	20	29	25	25
Câmara de Lobos	188	9	25	59	339	52	82	49	79
Funchal	1 345	214	521	1 360	2 127	556	1 130	498	545
Machico	227	8	22	66	209	40	100	39	62
Ponta do Sol	92	2	12	28	63	15	15	17	19
Porto Moniz	53	0	5	7	14	2	10	2	9
Ribeira Brava	111	8	17	46	110	22	39	20	27
Santa Cruz	370	32	46	245	747	182	231	153	175
Santana	92	2	3	18	62	9	29	5	11
São Vicente	83	2	7	21	39	10	15	7	11
Porto Santo	111	2	17	33	74	20	22	30	11

© INE, I.P., Portugal, 2017. Informação disponível até 30 de setembro de 2017. Information available till 30th September, 2017.

Fonte: INE, I.P., Sistema de Contas Integradas das Empresas.

Source: Statistics Portugal, Integrated Business Accounts System.

Para mais informação consulte / For more information see:

<http://www.ine.pt/xurl/ind/0008597>

III.3.8 - Sociedades por município da sede, segundo a CAE-Rev.3, 2015 (continua)

III.3.8 - Companies by head office municipality, according to CAE-Rev.3, 2015 (to be continued)

Unidade: N.º	Unit: No.								
	<u>Total</u>	<u>A</u>	<u>B</u>	<u>C</u>	<u>D</u>	<u>E</u>	<u>F</u>	<u>G</u>	<u>H</u>
Portugal	372 201	14 833	769	38 741	767	999	38 713	96 528	17 228
Continente	359 213	14 446	733	37 923	752	956	37 478	93 080	16 302
R. A. Madeira	8 110	135	17	466	11	21	857	1 999	715
Calheta	235	11	0	19	0	0	32	37	20
Câmara de Lobos	567	14	2	50	1	2	112	147	69
Funchal	5 108	32	11	212	8	13	401	1 288	373
Machico	423	22	0	44	2	3	78	88	40
Ponta do Sol	188	9	1	16	0	0	35	45	14
Porto Moniz	46	2	0	4	0	0	8	3	4
Ribeira Brava	261	4	0	23	0	1	37	69	39
Santa Cruz	898	26	0	70	0	2	106	220	113
Santana	105	4	2	11	0	0	14	25	9
São Vicente	134	8	0	9	0	0	23	39	11
Porto Santo	145	3	1	8	0	0	11	38	23
	<u>Total</u>	<u>A</u>	<u>B</u>	<u>C</u>	<u>D</u>	<u>E</u>	<u>F</u>	<u>G</u>	<u>H</u>

© INE, I.P., Portugal, 2017. Informação disponível até 30 de setembro de 2017. Information available till 30th September, 2017.

Fonte: INE, I.P., Sistema de Contas Integradas das Empresas.

Source: Statistics Portugal, Integrated Business Accounts System.

Para mais informação consulte / For more information see:

<http://www.ine.pt/xurl/ind/0008511>

III.3.8 - Sociedades por município da sede, segundo a CAE-Rev.3, 2015 (continuação)

III.3.8 - Companies by head office municipality, according to CAE-Rev.3, 2015 (continued)

Unidade: N.º	Unit: No.								
	I	J	L	M	N	P	Q	R	S
Portugal	35 360	9 847	26 452	38 187	12 759	5 367	20 849	5 424	9 378
Continente	33 421	9 590	25 710	37 148	12 223	5 224	20 200	5 056	8 971
R. A. Madeira	1 319	167	580	620	281	83	349	222	268
Calheta	57	3	15	10	8	2	5	13	3
Câmara de Lobos	76	4	20	16	14	3	5	8	24
Funchal	784	140	460	509	203	53	298	137	186
Machico	79	2	9	19	8	2	10	10	7
Ponta do Sol	29	1	11	10	4	4	2	3	4
Porto Moniz	20	0	3	1	0	0	0	0	1
Ribeira Brava	37	2	16	8	6	4	5	2	8
Santa Cruz	152	14	33	35	24	12	19	41	31
Santana	29	0	0	5	1	0	2	1	2
São Vicente	27	0	4	3	6	2	0	2	0
Porto Santo	29	1	9	4	7	1	3	5	2

© INE, I.P., Portugal, 2017. Informação disponível até 30 de setembro de 2017. Information available till 30th September, 2017.

Fonte: INE, I.P., Sistema de Contas Integradas das Empresas.

Source: Statistics Portugal, Integrated Business Accounts System.

Para mais informação consulte / For more information see:

<http://www.ine.pt/xurl/ind/0008511>

III.3.9 - Empresas por município da sede, segundo o escalão de pessoal ao serviço, 2015

III.3.9 - Enterprises by head office municipality, according to employment size class, 2015

Unidade: N.º

Unit: No.

	<u>Total</u>	0 - 249			<u>250 ou mais</u>	
		Total	<u>Menos de 10</u>	<u>10 - 49</u>		<u>50 - 249</u>
Portugal	1 163 082	1 162 246	1 120 652	36 210	5 384	836
Continente	1 112 804	1 111 992	1 071 968	34 830	5 194	812
R. A. Madeira	24 361	24 349	23 508	740	101	12
Calheta	1 204	1 203	1 176	24	3	1
Câmara de Lobos	2 538	2 538	2 474	60	4	0
Funchal	12 030	12 019	11 486	457	76	11
Machico	1 346	1 346	1 300	44	2	0
Ponta do Sol	1 160	1 160	1 144	16	0	0
Porto Moniz	271	271	262	9	0	0
Ribeira Brava	980	980	952	26	2	0
Santa Cruz	3 186	3 186	3 095	79	12	0
Santana	598	598	592	5	1	0
São Vicente	597	597	587	10	0	0
Porto Santo	451	451	440	10	1	0

	<u>Total</u>	0 - 249			<u>250 or more</u>
		Total	<u>Less than 10</u>	<u>10 - 49</u>	

© INE, I.P., Portugal, 2017. Informação disponível até 30 de setembro de 2017. Information available till 30th September, 2017.

Fonte: INE, I.P., Sistema de Contas Integradas das Empresas.

Source: Statistics Portugal, Integrated Business Accounts System.

Para mais informação consulte / For more information see:

<http://www.ine.pt/xurl/ind/0008508>

III.3.10 - Pessoal ao serviço nas empresas por município da sede, segundo a CAE-Rev.3, 2015 (continua)

III.3.10 - Persons employed in enterprises by head office municipality, according to CAE-Rev.3, 2015

(to be continued)

Unidade: N.º										Unit: No.									
	<u>Total</u>	<u>A</u>	<u>B</u>	<u>C</u>	<u>D</u>	<u>E</u>	<u>F</u>	<u>G</u>	<u>H</u>		<u>Total</u>	<u>A</u>	<u>B</u>	<u>C</u>	<u>D</u>	<u>E</u>	<u>F</u>	<u>G</u>	<u>H</u>
Portugal	3 578 913	192 467	9 221	670 116	9 589	29 881	297 344	735 834	154 438										
Continente	3 455 629	178 142	9 053	659 707	8 011	28 322	286 279	709 868	148 059										
R. A. Madeira	62 293	5 183	69	3 744	803	859	5 482	11 811	2 884										
Calheta	2 455	578	0	165	0	0	659	208	37										
Câmara de Lobos	4 817	1 210	...	587	756	765	147										
Funchal	38 358	981	32	1 690	775	775	2 242	7 665	2 089										
Machico	3 031	297	0	315	559	518	100										
Ponta do Sol	1 751	738	...	63	0	0	222	245	33										
Porto Moniz	474	118	0	20	0	0	25	48	11										
Ribeira Brava	1 975	330	0	127	0	...	300	400	141										
Santa Cruz	6 721	373	0	664	490	1 452	244										
Santana	880	245	...	32	0	0	61	145	18										
São Vicente	979	274	0	57	0	0	123	153	21										
Porto Santo	852	39	...	24	...	0	45	212	43										

© INE, I.P., Portugal, 2017. Informação disponível até 30 de setembro de 2017. Information available till 30th September, 2017.

Fonte: INE, I.P., Sistema de Contas Integradas das Empresas.

Source: Statistics Portugal, Integrated Business Accounts System.

Para mais informação consulte / For more information see:

<http://www.ine.pt/xurl/ind/0008512>

III.3.10 - Pessoal ao serviço nas empresas por município da sede, segundo a CAE-Rev.3, 2015
(continuação)
III.3.10 - Persons employed in enterprises by head office municipality, according to CAE-Rev.3, 2015
(continued)

Unidade: N.º	Unit: No.								
	I	J	L	M	N	P	Q	R	S
Portugal	293 478	90 993	50 973	232 393	424 739	92 423	162 178	48 077	84 769
Continente	275 374	89 533	49 337	226 378	413 643	89 227	157 669	45 545	81 482
R. A. Madeira	12 666	916	1 177	3 076	6 109	1 850	2 340	1 561	1 763
Calheta	504	...	20	41	111	21	35	...	33
Câmara de Lobos	462	9	31	71	375	55	102	60	169
Funchal	8 675	789	969	2 383	4 129	1 306	1 699	1 126	1 033
Machico	446	9	21	105	213	67	108	53	146
Ponta do Sol	203	...	12	36	79	28	16	17	43
Porto Moniz	198	0	6	11	14	...	9	...	10
Ribeira Brava	212	59	21	71	147	...	55	21	43
Santa Cruz	1 292	33	73	278	835	291	248	175	249
Santana	224	...	3	20	62	9	29	10	12
São Vicente	215	...	7	22	42	12	14	...	11
Porto Santo	235	...	14	38	102	20	25	32	14
	I	J	L	M	N	P	Q	R	S

© INE, I.P., Portugal, 2017. Informação disponível até 30 de setembro de 2017. Information available till 30th September, 2017.

Fonte: INE, I.P., Sistema de Contas Integradas das Empresas.

Source: Statistics Portugal, Integrated Business Accounts System.

Para mais informação consulte / For more information see:

<http://www.ine.pt/xurl/ind/0008512>

III.3.11 - Pessoal ao serviço por município do estabelecimento, segundo a CAE-Rev.3, 2015 (continua)

III.3.11 - Persons employed in establishments by municipality, according to CAE-Rev.3, 2015

(to be continued)

Unidade: N.º

Unit: No.

	<u>Total</u>	<u>A</u>	<u>B</u>	<u>C</u>	<u>D</u>	<u>E</u>	<u>F</u>	<u>G</u>	<u>H</u>
Portugal	3 567 289	192 961	9 265	666 497	9 285	29 765	287 736	736 547	153 758
Continente	3 434 194	178 639	9 093	656 369	7 707	28 223	275 376	707 240	146 007
R. A. Madeira	70 340	5 185	69	3 716	...	849	6 782	14 663	3 934
Calheta	2 550	578	0	164	0	...	659	264	41
Câmara de Lobos	5 059	1 210	...	576	...	4	734	951	162
Funchal	42 007	983	32	1 514	733	452	2 829	9 110	2 256
Machico	3 958	297	0	415	...	49	867	815	151
Ponta do Sol	1 916	738	...	63	0	0	243	336	50
Porto Moniz	478	118	0	20	0	0	25	58	12
Ribeira Brava	2 493	329	0	128	0	...	586	581	108
Santa Cruz	8 611	374	0	719	...	221	585	1 979	930
Santana	948	245	...	32	0	0	61	187	20
São Vicente	1 006	274	0	57	0	0	123	152	35
Porto Santo	1 314	39	...	28	30	...	70	230	169
	<u>Total</u>	<u>A</u>	<u>B</u>	<u>C</u>	<u>D</u>	<u>E</u>	<u>F</u>	<u>G</u>	<u>H</u>

© INE, I.P., Portugal, 2017. Informação disponível até 30 de setembro de 2017. Information available till 30th September, 2017.

Fonte: INE, I.P., Sistema de Contas Integradas das Empresas.

Source: Statistics Portugal, Integrated Business Accounts System.

Para mais informação consulte / For more information see:

<http://www.ine.pt/xurl/ind/0008598>

III.3.11 - Pessoal ao serviço por município do estabelecimento, segundo a CAE-Rev.3, 2015 (continuação)

III.3.11 - Persons employed in establishments by municipality, according to CAE-Rev.3, 2015

(continued)

Unidade: N.º	Unit: No.								
	I	J	L	M	N	P	Q	R	S
Portugal	295 883	90 706	50 807	232 520	424 759	91 952	162 226	47 753	84 869
Continente	277 177	89 078	49 163	226 384	410 248	88 819	157 674	45 364	81 633
R. A. Madeira	13 108	838	1 184	3 176	...	1 788	2 389	1 419	1 719
Calheta	541	...	20	37	111	21	35	39	34
Câmara de Lobos	511	9	31	67	372	78	107	60	159
Funchal	8 353	714	971	2 488	6 650	1 220	1 728	988	986
Machico	597	10	23	107	...	67	115	52	146
Ponta do Sol	244	...	12	37	80	28	18	17	34
Porto Moniz	191	0	6	10	14	...	10	...	10
Ribeira Brava	266	...	21	63	118	39	55	21	48
Santa Cruz	1 532	...	73	283	908	291	252	172	258
Santana	246	...	3	20	63	9	29	...	13
São Vicente	228	...	7	22	42	...	15	26	11
Porto Santo	399	...	17	42	138	21	25	32	20
	I	J	L	M	N	P	Q	R	S

© INE, I.P., Portugal, 2017. Informação disponível até 30 de setembro de 2017. Information available till 30th September, 2017.

Fonte: INE, I.P., Sistema de Contas Integradas das Empresas.

Source: Statistics Portugal, Integrated Business Accounts System.

Para mais informação consulte / For more information see:

<http://www.ine.pt/xurl/ind/0008598>

III.3.12 - Volume de negócios das empresas por município da sede, segundo a CAE-Rev.3, 2015 (continua)

III.3.12 - Turnover of enterprises by head office municipality, according to CAE-Rev.3, 2015

(to be continued)

Unidade: milhares de euros

Unit: thousand euros

	<u>Total</u>	<u>A</u>	<u>B</u>	<u>C</u>	<u>D</u>	<u>E</u>	<u>F</u>	<u>G</u>	<u>H</u>
Portugal	331 601 856	6 293 156	970 837	82 048 430	21 119 090	3 273 883	17 953 277	123 744 501	17 730 549
Continente	323 209 560	5 928 127	961 900	81 051 029	20 736 845	3 190 725	17 335 125	120 180 795	17 106 772
R. A. Madeira	3 897 567	65 233	4 360	237 012	191 968	40 330	383 870	1 487 599	265 689
Calheta	198 470	4 329	0	6 898	0	0	143 279	17 315	1 825
Câmara de Lobos	192 436	23 860	...	36 985	40 621	60 986	1 967
Funchal	2 645 386	5 842	1 799	101 145	171 461	35 402	129 251	966 298	229 498
Machico	250 433	4 355	0	28 438	24 019	135 644	10 374
Ponta do Sol	46 976	4 369	...	2 888	0	0	7 890	19 676	762
Porto Moniz	11 733	508	0	405	0	0	2 176	2 219	62
Ribeira Brava	74 394	1 456	0	4 286	0	...	11 000	35 123	4 855
Santa Cruz	392 616	16 763	0	52 760	19 064	207 666	15 180
Santana	25 202	1 614	...	775	0	0	1 634	13 484	345
São Vicente	30 697	1 769	0	2 013	0	0	2 820	15 878	276
Porto Santo	29 223	368	...	418	...	0	2 114	13 310	545
	<u>Total</u>	<u>A</u>	<u>B</u>	<u>C</u>	<u>D</u>	<u>E</u>	<u>F</u>	<u>G</u>	<u>H</u>

© INE, I.P., Portugal, 2017. Informação disponível até 30 de setembro de 2017. Information available till 30th September, 2017.

Fonte: INE, I.P., Sistema de Contas Integradas das Empresas.

Source: Statistics Portugal, Integrated Business Accounts System.

Para mais informação consulte / For more information see:

<http://www.ine.pt/xurl/ind/0008513>

III.3.12 - Volume de negócios das empresas por município da sede, segundo a CAE-Rev.3, 2015

(continuação)

III.3.12 - Turnover of enterprises by head office municipality, according to CAE-Rev.3, 2015 (continued)

Unidade: milhares de euros

Unit: thousand euros

	J	J	L	M	N	P	Q	R	S
Portugal	10 117 768	11 394 636	4 795 511	10 762 939	10 111 778	1 455 969	6 442 785	1 920 416	1 466 332
Continente	9 399 224	11 267 644	4 674 628	10 579 854	9 815 162	1 425 467	6 304 100	1 839 156	1 413 007
R. A. Madeira	548 111	93 125	97 075	99 135	184 530	17 000	82 053	66 546	33 932
Calheta	16 202	...	2 868	1 385	2 759	153	416	...	263
Câmara de Lobos	16 225	167	1 642	1 223	2 389	391	963	288	4 367
Funchal	414 403	90 106	87 354	86 258	159 477	13 692	72 060	61 070	20 270
Machico	12 021	269	65	2 089	2 718	298	1 793	835	3 737
Ponta do Sol	6 311	...	612	497	644	94	176	74	828
Porto Moniz	5 918	0	37	180	82	...	71	...	57
Ribeira Brava	6 284	1 875	1 468	1 398	4 060	...	1 258	96	396
Santa Cruz	49 632	469	2 872	5 135	9 646	1 759	4 510	2 497	3 599
Santana	5 838	...	24	230	281	51	268	286	183
São Vicente	6 028	...	57	274	864	154	117	...	69
Porto Santo	9 249	...	75	466	1 610	109	422	326	162
	J	J	L	M	N	P	Q	R	S

© INE, I.P., Portugal, 2017. Informação disponível até 30 de setembro de 2017. Information available till 30th September, 2017.

Fonte: INE, I.P., Sistema de Contas Integradas das Empresas.

Source: Statistics Portugal, Integrated Business Accounts System.

Para mais informação consulte / For more information see:

<http://www.ine.pt/xurl/ind/0008513>

III.3.13 - Volume de negócios por município do estabelecimento, segundo a CAE-Rev.3, 2015 (continua)

III.3.13 - Turnover of establishments by municipality, according to CAE-Rev.3, 2015 (to be continued)

Unidade: milhares de euros

Unit: thousand euros

	<u>Total</u>	<u>A</u>	<u>B</u>	<u>C</u>	<u>D</u>	<u>E</u>	<u>F</u>	<u>G</u>	<u>H</u>
Portugal	327 671 503	6 392 459	965 169	81 807 391	18 472 273	3 273 737	15 903 213	123 546 659	16 097 516
Continente	318 615 533	6 028 152	955 814	80 867 625	18 090 027	3 191 074	15 167 383	119 644 173	15 383 989
R. A. Madeira	4 584 728	65 379	4 360	259 653	...	39 990	490 771	1 887 469	340 706
Calheta	209 302	4 329	0	6 711	0	...	143 279	26 924	1 968
Câmara de Lobos	217 602	23 860	...	36 340	...	81	40 585	79 899	2 625
Funchal	2 893 949	5 878	1 799	90 735	152 884	21 294	180 987	1 183 666	221 992
Machico	315 846	4 355	0	38 746	...	3 273	36 278	166 325	14 162
Ponta do Sol	56 838	4 369	...	2 888	0	0	10 025	25 854	923
Porto Moniz	11 786	508	0	405	0	0	2 176	2 542	112
Ribeira Brava	111 085	1 404	0	4 297	0	...	20 960	64 579	2 810
Santa Cruz	625 462	16 925	0	75 850	...	14 176	47 323	280 002	85 412
Santana	30 973	1 614	...	775	0	0	1 634	18 916	423
São Vicente	29 697	1 769	0	2 013	0	0	2 820	14 107	870
Porto Santo	82 189	368	...	893	13 243	...	4 704	24 655	9 411
	<u>Total</u>	<u>A</u>	<u>B</u>	<u>C</u>	<u>D</u>	<u>E</u>	<u>F</u>	<u>G</u>	<u>H</u>

© INE, I.P., Portugal, 2017. Informação disponível até 30 de setembro de 2017. Information available till 30th September, 2017.

Fonte: INE, I.P., Sistema de Contas Integradas das Empresas.

Source: Statistics Portugal, Integrated Business Accounts System.

Para mais informação consulte / For more information see:

<http://www.ine.pt/xurl/ind/0008599>

III.3.13 - Volume de negócios por município do estabelecimento, segundo a CAE-Rev.3, 2015 (continuação)

III.3.13 - Turnover of establishments by municipality, according to CAE-Rev.3, 2015 (continued)

Unidade: milhares de euros

Unit: thousand euros

	I	J	L	M	N	P	Q	R	S
Portugal	10 272 661	11 381 671	4 788 403	13 386 897	10 118 212	1 457 853	6 514 045	1 802 439	1 490 906
Continente	9 527 771	11 190 152	4 661 934	13 196 596	9 730 848	1 431 793	6 367 507	1 740 337	1 440 359
R. A. Madeira	571 895	99 725	100 547	105 520	...	13 095	90 136	47 291	32 338
Calheta	17 184	...	2 868	1 334	2 759	153	416	693	318
Câmara de Lobos	17 145	167	1 642	1 089	2 312	428	1 452	288	4 039
Funchal	403 918	95 737	90 663	92 714	203 114	9 748	78 074	42 034	18 712
Machico	16 354	516	183	2 093	...	298	2 820	772	3 737
Ponta do Sol	7 496	...	612	523	891	94	371	74	564
Porto Moniz	5 593	0	37	174	82	...	83	...	57
Ribeira Brava	7 177	...	1 468	1 169	2 254	292	1 258	96	489
Santa Cruz	60 825	...	2 872	5 228	23 812	1 759	4 809	2 341	3 657
Santana	6 021	...	24	230	303	51	268	...	240
São Vicente	6 158	...	57	274	864	...	164	367	69
Porto Santo	24 024	...	121	692	2 065	111	422	326	456

© INE, I.P., Portugal, 2017. Informação disponível até 30 de setembro de 2017. Information available till 30th September, 2017.

Fonte: INE, I.P., Sistema de Contas Integradas das Empresas.

Source: Statistics Portugal, Integrated Business Accounts System.

Para mais informação consulte / For more information see:

<http://www.ine.pt/xurl/ind/0008599>

**III.3.14 - Valor acrescentado bruto das empresas por município da sede, segundo a CAE-Rev.3, 2015
(continua)**

**III.3.14 - Gross value added of enterprises by head office municipality, according to CAE-Rev.3, 2015
(to be continued)**

Unidade: milhares de euros

Unit: thousand euros

	<u>Total</u>	<u>A</u>	<u>B</u>	<u>C</u>	<u>D</u>	<u>E</u>	<u>F</u>	<u>G</u>	<u>H</u>
Portugal	80 547 613	1 562 669	393 820	19 239 193	4 131 092	1 434 723	5 402 865	15 652 169	6 365 162
Continente	78 397 649	1 453 843	390 989	19 052 948	3 959 863	1 387 087	5 208 434	15 200 479	6 149 937
R. A. Madeira	1 172 505	16 659	1 113	67 186	85 870	23 566	118 597	201 047	127 509
Calheta	51 969	1 577	0	2 171	0	0	36 629	2 206	- 83
Câmara de Lobos	55 676	4 633	...	12 775	16 908	9 212	1 427
Funchal	861 699	1 660	423	31 427	80 760	23 667	42 307	135 227	112 281
Machico	48 001	1 654	0	6 488	8 009	11 130	6 913
Ponta do Sol	11 377	1 461	...	847	0	0	2 216	2 236	252
Porto Moniz	3 940	172	0	197	0	0	372	349	44
Ribeira Brava	19 676	489	0	1 074	0	...	3 820	4 563	2 446
Santa Cruz	97 246	3 573	0	11 058	6 047	30 634	3 687
Santana	6 594	565	...	248	0	0	623	1 603	123
São Vicente	8 109	748	0	869	0	0	1 096	1 645	165
Porto Santo	8 218	128	...	34	...	0	569	2 242	255
	<u>Total</u>	<u>A</u>	<u>B</u>	<u>C</u>	<u>D</u>	<u>E</u>	<u>F</u>	<u>G</u>	<u>H</u>

© INE, I.P., Portugal, 2017. Informação disponível até 30 de setembro de 2017. Information available till 30th September, 2017.

Fonte: INE, I.P., Sistema de Contas Integradas das Empresas.

Source: Statistics Portugal, Integrated Business Accounts System.

Para mais informação consulte / For more information see:

<http://www.ine.pt/xurl/ind/0008514>

III.3.14 - Valor acrescentado bruto das empresas por município da sede, segundo a CAE-Rev.3, 2015 (continuação)

III.3.14 - Gross value added of enterprises by head office municipality, according to CAE-Rev.3, 2015 (continued)

Unidade: milhares de euros

Unit: thousand euros

	I	J	L	M	N	P	Q	R	S
Portugal	3 912 537	5 048 447	1 590 365	5 017 044	5 302 812	844 784	3 032 271	1 009 159	608 500
Continente	3 589 452	4 994 607	1 552 188	4 914 004	5 188 444	833 229	2 962 685	976 593	582 867
R. A. Madeira	248 552	43 354	30 602	54 668	67 642	3 760	39 358	27 817	15 202
Calheta	7 145	...	- 11	560	878	108	331	...	133
Câmara de Lobos	4 645	117	69	731	1 839	170	622	183	2 115
Funchal	194 279	41 627	29 437	46 661	53 390	2 113	33 240	25 065	8 134
Machico	3 379	47	43	1 241	959	145	819	410	2 306
Ponta do Sol	2 189	...	131	296	548	39	129	59	456
Porto Moniz	2 431	0	60	130	73	...	61	...	38
Ribeira Brava	2 238	1 157	122	777	1 812	...	614	55	186
Santa Cruz	24 142	257	739	3 486	6 579	847	3 072	1 145	1 625
Santana	2 592	...	19	189	236	42	123	78	86
São Vicente	2 564	...	- 32	213	298	65	100	...	55
Porto Santo	2 948	...	25	384	1 030	84	248	194	68

© INE, I.P., Portugal, 2017. Informação disponível até 30 de setembro de 2017. Information available till 30th September, 2017.

Fonte: INE, I.P., Sistema de Contas Integradas das Empresas.

Source: Statistics Portugal, Integrated Business Accounts System.

Para mais informação consulte / For more information see:

<http://www.ine.pt/xurl/ind/0008514>

III.3.15 - Principais variáveis das empresas com sede na região e em Portugal, por secção e divisão da CAE-Rev.3, 2015 (continua)

III.3.15 - Main variables of enterprises with head office in the region and Portugal, by section and division of CAE-Rev.3, 2015 (to be continued)

	Empresas	Pessoal ao serviço	Principais gastos e perdas			Principais rendimentos e ganhos			Formação bruta de capital fixo	VABpm
			CMVMC	FSE	Gastos com pessoal	Volume de negócios	Trabalhos para a própria entidade	Subsídios à exploração		
N.º		milhares de euros								
Portugal	1 163 082	3 578 913	177 911 943	76 331 834	46 890 009	331 601 856	545 300	1 666 184	14 702 061	80 547 613
A	133 427	192 467	3 148 962	1 725 136	867 806	6 293 156	18 069	477 944	762 056	1 562 669
B	1 066	9 221	192 652	430 801	198 381	970 837	15 169	1 234	104 137	393 820
C	66 729	670 116	48 510 200	14 815 408	11 155 560	82 048 430	88 381	157 885	3 352 447	19 239 193
10	9 337	92 336	8 441 993	1 698 610	1 312 830	12 098 925	4 957	26 109	440 904	2 082 397
11	1 754	15 197	1 580 887	826 408	346 745	3 135 510	870	19 738	157 018	773 949
12	5	630	312 108	34 705	32 786	825 869	0	72	23 603	479 571
13	3 480	42 664	1 751 333	732 208	588 874	3 393 288	1 901	8 072	142 622	935 457
14	8 594	88 849	1 259 044	1 167 875	923 740	3 548 468	1 107	12 938	88 801	1 146 321
15	3 182	51 457	1 426 880	546 328	622 239	2 783 330	258	6 715	90 160	830 648
16	5 208	28 609	1 896 021	506 063	429 211	3 050 627	3 625	4 711	132 508	682 039
17	572	10 153	2 198 307	895 618	237 209	3 879 054	1 335	6 096	328 259	883 369
18	2 500	15 395	364 886	247 691	259 231	1 016 802	355	2 674	58 971	413 477
19	18	1 830	6 007 491	496 901	150 335	7 130 590	71	121	93 167	551 345
20	779	12 077	2 968 830	687 335	350 811	4 430 019	6 432	6 241	115 891	817 108
21	134	6 302	492 073	274 752	202 813	1 174 508	325	1 967	92 479	443 860
22	1 074	25 060	2 171 021	629 903	514 497	3 973 433	5 152	5 470	261 713	1 221 047
23	3 918	39 333	1 648 919	1 082 716	694 394	3 828 560	5 074	5 957	181 602	1 181 576
24	335	7 745	1 759 350	309 482	173 353	2 402 877	3 447	2 832	101 116	326 850
25	11 437	80 200	2 554 379	1 444 822	1 377 699	5 977 229	11 026	12 395	345 900	2 011 740
26	334	9 163	1 161 863	204 143	215 336	1 676 343	2 219	5 414	58 420	316 870
27	608	18 734	1 892 058	494 272	459 516	3 032 680	4 042	6 137	78 373	653 066
28	1 523	22 399	1 217 896	481 513	445 409	2 689 061	4 601	5 741	103 177	772 919
29	684	33 443	5 290 618	858 245	743 645	7 214 725	24 962	3 959	224 873	1 182 238
30	206	4 368	190 279	93 412	78 820	384 626	1 302	2 024	48 247	122 581
31	4 446	29 867	828 991	277 808	342 908	1 585 653	1 989	7 594	74 391	491 444
32	3 018	13 924	638 811	224 192	195 933	1 155 539	511	2 621	54 341	302 885
33	3 583	20 381	456 164	600 406	457 226	1 660 715	2 818	2 287	55 910	616 437
D	1 209	9 589	14 737 974	1 814 452	417 742	21 119 090	27 047	1 945	1 277 344	4 131 092
E	1 262	29 881	788 388	1 125 109	569 471	3 273 883	17 464	24 359	393 058	1 434 723
F	77 906	297 344	4 676 384	7 546 591	4 077 265	17 953 277	34 369	21 263	261 247	5 402 865
G	222 034	735 834	97 059 978	12 892 514	10 017 467	123 744 501	28 569	121 710	2 019 815	15 652 169
45	28 244	90 772	13 826 220	1 328 203	1 244 663	16 670 624	16 646	22 350	282 467	1 805 077
46	58 818	221 966	48 995 261	6 448 824	4 252 876	62 204 875	7 789	54 761	797 121	7 186 841
47	134 972	423 096	34 238 497	5 115 487	4 519 929	44 869 001	4 134	44 599	940 227	6 660 252
H	21 638	154 438	750 841	11 021 166	3 680 364	17 730 549	102 431	78 315	1 010 295	6 365 162
I	91 826	293 478	2 972 944	3 393 819	2 576 729	10 117 768	9 924	47 634	907 622	3 912 537
J	15 600	90 993	1 035 026	5 576 241	2 616 785	11 394 636	147 207	52 476	1 438 158	5 048 447
L	32 154	50 973	1 510 062	1 697 002	442 389	4 395 511	8 256	8 470	1 094 775	1 590 365
M	116 705	232 393	769 474	5 071 463	3 336 544	10 762 939	20 970	114 938	505 386	5 017 044
N	154 178	424 739	696 685	4 249 554	3 640 383	10 111 778	22 333	23 936	772 287	5 302 812
P	54 626	92 423	43 389	569 984	794 921	1 455 969	817	266 617	64 403	844 784
Q	86 978	162 178	554 946	2 901 061	1 475 755	6 442 785	1 531	70 632	337 625	3 032 271
R	30 471	48 077	242 231	827 908	539 250	1 920 416	1 207	35 276	250 225	1 009 159
S	55 273	84 769	221 808	673 625	483 198	1 466 332	1 557	161 550	151 182	608 500
	Enterprises	Persons employed	Main outgoings and losses			Main incomes and gains			Gross fixed capital formation	GVAmP
	No.		CMVMC	FSE	Personnel expenses	Turnover	Own work for the entity	Operating subsidies		
		thousand euros								

© INE, I.P., Portugal, 2017. Informação disponível até 30 de setembro de 2017. Information available till 30th September, 2017.

Fonte: INE, I.P., Sistema de Contas Integradas das Empresas.

Source: Statistics Portugal, Integrated Business Accounts System.

Para mais informação consulte / For more information see:

<http://www.ine.pt/xurl/ind/0008466>

<http://www.ine.pt/xurl/ind/0008471>

<http://www.ine.pt/xurl/ind/0008483>

<http://www.ine.pt/xurl/ind/0008467>

<http://www.ine.pt/xurl/ind/0008484>

<http://www.ine.pt/xurl/ind/0008485>

<http://www.ine.pt/xurl/ind/0008470>

<http://www.ine.pt/xurl/ind/0008482>

<http://www.ine.pt/xurl/ind/0008486>

III.3.15 - Principais variáveis das empresas com sede na região e em Portugal, por secção e divisão da CAE-Rev.3, 2015 (continuação)

III.3.15 - Main variables of enterprises with head office in the region and Portugal, by section and division of CAE-Rev.3, 2015 (continued)

	Empresas	Pessoal ao serviço	Principais gastos e perdas			Principais rendimentos e ganhos			Formação bruta de capital fixo	VABpm
			CMVMC	FSE	Gastos com pessoal	Volume de negócios	Trabalhos para a própria entidade	Subsídios à exploração		
N.º										
R. A.	24 361	62 293	1 740 399	1 059 783	682 716	3 897 567	8 860	49 651	192 567	1 172 505
A	4 574	5 183	34 185	14 559	8 494	65 233	59	3 062	5 323	16 659
B	17	69	1 409	2 104	1 153	4 360	0	0	415	1 113
C	685	3 744	128 921	44 073	49 941	237 012	90	5 247	8 629	67 186
10	170
11	28
12	1
13	24
14	42
15	1
16	89
17	1
18	25
19	1
20	5
21	0	0	0	0	0	0	0	0	0	0
22	4
23	40
24	2
25	116
26	1
27	2
28	3
29	5
30	1
31	31
32	30
33	63
D	15	803	97 620	15 665	29 726	191 968	7 132	3	17 044	85 870
E	21	859	5 074	11 344	14 808	40 330	0	1 708	1 871	23 566
F	1 137	5 482	84 743	184 684	86 102	383 870	476	979	- 5 282	118 597
G	3 574	11 811	1 166 700	146 679	133 903	1 487 599	155	3 265	24 314	201 047
45	481	1 555	110 739	13 074	18 556	141 021	8	580	1 780	21 654
46	929	2 884	480 136	58 505	38 485	615 480	92	1 160	11 618	87 017
47	2 164	7 372	575 825	75 101	76 863	731 099	54	1 526	10 916	92 376
H	867	2 884	19 021	140 178	44 489	265 689	508	6 601	8 337	127 509
I	2 524	12 666	121 888	184 760	154 473	548 111	7	2 452	63 608	248 552
J	255	916	3 532	47 880	23 075	93 125	339	238	10 099	43 354
L	677	1 177	44 300	24 739	8 953	97 075	0	138	27 240	30 602
M	1 862	3 076	11 299	33 258	32 656	99 135	9	941	2 449	54 668
N	3 782	6 109	4 507	114 320	33 797	184 530	1	771	8 103	67 642
P	918	1 850	546	12 504	16 231	17 000	59	17 158	1 532	3 760
Q	1 672	2 340	4 589	38 507	13 261	82 053	0	633	12 664	39 358
R	838	1 561	5 961	31 636	19 886	66 546	0	5 417	4 002	27 817
S	943	1 763	6 104	12 893	11 770	33 932	24	1 037	2 218	15 202
	Enterprises	Persons employed	Main outgoings and losses			Main incomes and gains			Gross fixed capital formation	GV&pm
			CMVMC	FSE	Personnel expenses	Turnover	Own work for the entity	Operating subsidies		
No.		thousand euros								

© INE, I.P., Portugal, 2017. Informação disponível até 30 de setembro de 2017. Information available till 30th September, 2017.

Fonte: INE, I.P., Sistema de Contas Integradas das Empresas.

Source: Statistics Portugal, Integrated Business Accounts System.

Para mais informação consulte / For more information see:

<http://www.ine.pt/xurl/ind/0008466>

<http://www.ine.pt/xurl/ind/0008471>

<http://www.ine.pt/xurl/ind/0008483>

<http://www.ine.pt/xurl/ind/0008467>

<http://www.ine.pt/xurl/ind/0008484>

<http://www.ine.pt/xurl/ind/0008485>

<http://www.ine.pt/xurl/ind/0008470>

<http://www.ine.pt/xurl/ind/0008482>

<http://www.ine.pt/xurl/ind/0008486>

III.3.16 - Variáveis das empresas do setor das tecnologias da informação e da comunicação (TIC) por NUTS III, 2015

III.3.16 - Variables of information and communication technology (ICT) sector by NUTS III, 2015

	<u>Empresas</u>	<u>Pessoal ao serviço</u>	<u>Volume de negócios</u>	<u>Valor acrescentado bruto</u>
	N.º		milhares de euros	
Portugal	13 603
Continente	13 203	89 451	13 497 896	4 948 596
Norte	3 715
Alto Minho	133
Cávado	514	4 501	674 494	134 660
Ave	305	1 347	64 854	32 666
A. M. Porto	2 469	13 941	1 932 472	490 554
Alto Tâmega	33	75	2 971	1 139
Tâmega e Sousa	123	234	9 256	4 257
Douro	85	467	35 921	10 361
Terras de Trás-os-Montes	53	85	3 716	1 809
Centro	2 219
Oeste	426
Região de Aveiro	461	2 932	359 734	74 542
Região de Coimbra	484	2 218	110 482	68 479
Região de Leiria	323	1 002	44 064	18 629
Viseu Dão Lafões	153	405	32 509	8 044
Beira Baixa	69	522	13 570	8 294
Médio Tejo	163	433	19 531	9 898
Beiras e Serra da Estrela	140	488	41 964	17 060
A. M. Lisboa	6 383
Alentejo	458
Alentejo Litoral	59	97	2 098	1 170
Baixo Alentejo	46	89	1 973	164
Lezíria do Tejo	185	468	21 518	9 859
Alto Alentejo	43
Alentejo Central	125	463	104 770	20 987
Algarve	428	897	36 218	18 067
R. A. Açores	182
R. A. Madeira	218	819	89 024	40 598
	<u>Enterprises</u>	<u>Persons employed</u>	<u>Turnover</u>	<u>Gross value added</u>
	No.		thousand euros	

© INE, I.P., Portugal, 2017. Informação disponível até 30 de setembro de 2017. Information available till 30th September, 2017.

Fonte: INE, I.P., Sistema de Contas Integradas das Empresas.

Source: Statistics Portugal, Integrated Business Accounts System.

Para mais informação consulte / For more information see:

<http://www.ine.pt/xurl/ind/0008491>

<http://www.ine.pt/xurl/ind/0008517>

<http://www.ine.pt/xurl/ind/0008515>

<http://www.ine.pt/xurl/ind/0008519>

III.3.17 - Grupos de empresas por NUTS II da cabeça de grupo, segundo o escalão do número de empresas controladas, 2015

III.3.17 - Enterprise groups by group-head NUTS II, according to the number of subsidiaries class, 2015

Unidade: N.º

Unit: No.

	Total	menos de 4	≥ 4 e < 10	≥ 10 e < 20	≥ 20 e < 50	mais de 50
Portugal	7 144	5 469	1 317	260	81	17
Continente	6 691	5 113	1 248	244	71	15
Norte	2 214	1 719	397	74	20	4
Centro	1 169	932	186	38	8	5
A. M. Lisboa	2 734	1 991	577	120	40	6
Alentejo	317	265	42	7	3	0
Algarve	257	206	46	5	0	0
R. A. Açores	67	46	17	3	1	0
R. A. Madeira	386	310	52	13	9	2
	Total	less than 4	≥ 4 e < 10	≥ 10 e < 20	≥ 20 e < 50	more than 50

© INE, I.P., Portugal, 2017. Informação disponível até 30 de setembro de 2017. Information available till 30th September, 2017.

Fonte: INE, I.P., Estatísticas dos Grupos de Empresas.

Source: Statistics Portugal, Statistical Enterprise Groups.



III.4

COMÉRCIO INTERNACIONAL INTERNATIONAL TRADE

III.4.1 – Indicadores do comércio internacional por NUTS III, 2016 Po

Indicators of international trade by NUTS III, 2016 Po

III.4.2 – Comércio internacional declarado de mercadorias de operadores com sede na região, por secção da Nomenclatura Combinada, 2016 Po

International trade declared of goods of operators with the headquarters in the region, by sections of Combined Nomenclature, 2016 Po

III.4.3 – Comércio internacional declarado de mercadorias de operadores com sede na região, por Classificação por Grandes Categorias Económicas, 2016 Po

International trade declared of goods of operators with the headquarters in the region, by Classified Broad Economic Categories, 2016 Po

III.4.4 – Comércio internacional declarado de mercadorias de operadores com sede na região, por país de destino ou origem, 2016 Po

International trade declared of goods of operators with the headquarters in the region, by country of destination or origin, 2016 Po

III.4.5 – Comércio internacional declarado de mercadorias por município de sede dos operadores, 2016 Po

International trade declared of goods by municipality of headquarters, 2016 Po

Nota Explicativa

Na presente edição do subcapítulo **III.4 – Comércio Internacional**, é apresentada **informação regional** sobre as trocas comerciais de bens com a União Europeia e os Países Terceiros, e com base no **local da sede** do operador.

No que se refere aos dados para Portugal, as Estatísticas do Comércio Internacional de bens produzem, desde 1993 e para o comércio Intra-UE, **estimativas para as não respostas** e para as **empresas que se encontram abaixo dos limiares de assimilação** (que isentam da obrigatoriedade de prestação de informação um conjunto significativo de empresas).

Até 2009 a informação de carácter regional publicada, respeita exclusivamente a dados declarados. A partir de 2010 inclui as estimativas de não resposta efetuadas nas estatísticas do Comércio Intra-UE.

A informação tem por base a desagregação entre países Intra-UE e Extra-UE correspondendo ao momento de adesão dos países à União Europeia.

Explanatory Note

In this edition of the sub-chapter **III.4 – International Trade**, **regional information** on commercial exchanges of goods with the European Union and with Third Countries refers to the **location of the operators' headquarters**.

Regarding data for Portugal, the International Trade in Goods Statistics provide, since 1993 and for Intra-EU trade, **adjustments for non-responses** and for **transactions below the exemption thresholds** (which exempt a large number of enterprises from the requirement to provide information).

Until 2009 the regional information is based, exclusively, on declared values. From 2010 onwards regional information also includes estimation for non-response in Intra-EU trade.

The breakdown by Intra-EU and Extra-EU regions takes into account the date of accession of each country in the European Union.

kdown by Intra-EU and Extra-EU regions takes into account the date of accession of each country in the European Union.

III.4.1 - Indicadores do comércio internacional por NUTS III, 2016 Po

III.4.1 - Indicators of international trade by NUTS III, 2016 Po

Unidade: %

Unit: %

	<u>Taxa de cobertura das importações pelas exportações</u>	<u>Proporção das exportações para os 4 principais mercados no total das exportações</u>	<u>Proporção das exportações intra-UE (UE28) no total das exportações</u>	<u>Proporção das exportações para Espanha no total das exportações</u>	<u>Proporção das importações dos 4 principais mercados no total das importações</u>	<u>Proporção das importações intra-UE (UE28) no total das importações</u>	<u>Proporção das importações provenientes de Espanha no total das importações</u>	<u>Proporção das exportações de bens de alta tecnologia no total das exportações</u>	<u>Intensidade exportadora</u>	<u>Grau de abertura</u>
	<u>Coverage rate of imports by exports</u>	<u>Rate of exports to 4 main markets as a proportion of total exports</u>	<u>Rate of intra-EU (EU28) exports as a proportion of total exports</u>	<u>Rate of exports to Spain as a proportion of total exports</u>	<u>Rate of imports from the 4 main markets as a proportion of total imports</u>	<u>Rate of intra-EU (EU28) imports as a proportion of total imports</u>	<u>Rate of imports from Spain as a proportion of total imports</u>	<u>Proportion of exports of high technology goods</u>	<u>Export intensity</u>	<u>Degree of openness</u>
Portugal	81,68	57	75	26	60	78	33	4,44	27,01	60
Continente	85,33	57	76	25	59	77	32	4,44	26,94	59
Norte	139,26	63	81	27	64	83	36	4,50	37,55	65
Alto Minho	159,49	75	90	29	83	94	45	5,89	50,90	83
Cávado	189,52	72	90	16	73	87	33	10,04	35,37	54
Ave	199,49	62	82	29	52	68	26	1,61	61,21	92
A. M. Porto	112,68	58	77	27	63	83	38	5,29	35,74	67
Alto Tâmega	143,22	81	91	41	90	96	65	0,06	6,37	11
Tâmega e Sousa	267,07	62	83	22	72	87	38	0,13	34,70	48
Douro	68,06	41	55	13	87	93	56	0,19	3,99	10
Terras de Trás-os-Montes	110,30	97	98	41	81	98	12	0,03	40,32	77
Centro	136,84	58	78	26	65	83	37	1,58	31,50	55
Oeste	82,58	65	76	23	66	81	45	0,41	20,22	45
Região de Aveiro	129,83	59	81	27	65	81	31	4,02	51,53	91
Região de Coimbra	131,44	57	77	30	62	81	40	1,26	17,84	31
Região de Leiria	140,99	66	80	35	61	81	32	0,63	29,06	50
Viseu Dão Lafões	121,08	65	83	33	78	93	40	0,48	33,37	61
Beira Baixa	1 158,11	44	67	13	92	99	68	0,16	107,11	116
Médio Tejo	111,11	58	73	25	63	77	35	0,56	23,30	44
Beiras e Serra da Estrela	123,42	62	81	23	78	92	51	0,15	17,50	32
A. M. Lisboa	42,38	51	64	22	54	72	29	7,23	19,44	65
Alentejo	133,62	52	78	26	71	86	39	2,65	24,31	42
Alentejo Litoral	335,86	71	91	33	74	55	39	0,06	28,30	37
Baixo Alentejo	417,32	69	75	26	87	86	76	1,69	27,37	34
Lezíria do Tejo	63,64	60	80	30	78	94	33	0,95	23,49	60
Alto Alentejo	120,28	75	93	24	76	84	54	10,05	17,82	33
Alentejo Central	190,41	53	54	12	69	74	36	5,74	23,04	35
Algarve	59,64	69	80	40	77	92	56	4,01	1,92	5
R. A. Açores	58,10	65	64	36	71	76	32	7,23	2,13	6
R. A. Madeira	73,76	61	31	8	70	90	39	6,84	2,19	5

© INE, I.P., Portugal, 2017. Informação disponível até 30 de setembro de 2017. Information available till 30th September, 2017.

Fonte: INE, I.P., Estatísticas do Comércio Internacional de Bens e Contas Regionais (Base 2011).

Source: Statistics Portugal, Statistics on External Trade of Goods and Regional Accounts (2011 Base).

Nota: Os valores para Portugal incluem as estimativas de não respostas e das transações abaixo dos limiares de assimilação. A localização geográfica corresponde à localização da sede do operador. Em 2016, os indicadores "Intensidade exportadora" e "Grau de abertura" têm subjacente os dados preliminares do PIB resultantes das Contas Regionais.

Note: Values for Portugal include adjustments for non-responses and for transactions below the assimilation thresholds. Geographic location concerns operators' headquarters. In 2016, the items "Export intensity" and "Degree of openness" consider preliminary data of GDP from Regional Accounts.

Para mais informação consulte / For more information see:

<http://www.ine.pt/xurl/ind/0008077><http://www.ine.pt/xurl/ind/0008786><http://www.ine.pt/xurl/ind/0008165><http://www.ine.pt/xurl/ind/0008164><http://www.ine.pt/xurl/ind/0008078><http://www.ine.pt/xurl/ind/0008171><http://www.ine.pt/xurl/ind/0008170><http://www.ine.pt/xurl/ind/0008785><http://www.ine.pt/xurl/ind/0008167><http://www.ine.pt/xurl/ind/0008166>

III.4.2 - Comércio internacional declarado de mercadorias de operadores com sede na região, por secção da Nomenclatura Combinada, 2016 Po

III.4.2 - International trade declared of goods of operators with the headquarters in the region, by sections of Combined Nomenclature, 2016 Po

Unidade: milhares de euros

Unit: thousand euros

	Total		Comércio Intra-UE		Comércio Extra-UE		
	Exportações	Importações	Exportações	Importações	Exportações	Importações	
R. A. Madeira	95 470	129 425	29 500	116 024	65 969	13 401	R. A. Madeira
Secção I	5 274	32 294	4 874	24 294	400	8 000	Section I
Secção II	2 708	7 116	16	6 236	2 693	880	Section II
Secção III	2 986	2 005	699	1 995	2 287	10	Section III
Secção IV	19 969	16 915	10 673	16 538	9 296	377	Section IV
Secção V	1 638	1 178	0	1 100	1 638	78	Section V
Secção VI	11 137	10 760	930	10 743	10 207	17	Section VI
Secção VII	6 290	6 132	2 002	5 527	4 288	605	Section VII
Secção VIII	181	990	1	368	179	622	Section VIII
Secção IX	841	704	237	665	603	38	Section IX
Secção X	582	3 079	40	2 954	542	124	Section X
Secção XI	4 238	8 642	2 862	8 003	1 376	639	Section XI
Secção XII	1 879	2 269	311	2 221	1 568	48	Section XII
Secção XIII	1 719	3 305	17	3 248	1 702	57	Section XIII
Secção XIV	141	370	141	353	0	17	Section XIV
Secção XV	4 442	3 931	15	3 825	4 427	106	Section XV
Secção XVI	21 390	15 198	4 221	14 483	17 169	715	Section XVI
Secção XVII	2 408	6 942	881	6 257	1 527	685	Section XVII
Secção XVIII	3 143	3 132	854	3 098	2 289	33	Section XVIII
Secção XIX	0	2	0	2	0	0	Section XIX
Secção XX	4 132	4 355	500	4 028	3 632	327	Section XX
Secção XXI	373	108	227	85	146	23	Section XXI
	Total		Intra-EU trade		Extra-EU trade		
	Exports	Imports	Exports	Imports	Exports	Imports	

© INE, I.P., Portugal, 2017. Informação disponível até 30 de setembro de 2017. Information available till 30th September, 2017.

Fonte: INE, I.P., Estatísticas do Comércio Internacional de Bens.

Source: Statistics Portugal, Statistics on External Trade of Goods.

Nota: Não inclui os dados para os quais não é possível dispor de informação sobre a localização da sede do operador, nomeadamente operadores com NUTS desconhecida (onde se incluem operadores estrangeiros), estimativas das transações abaixo dos limiares de assimilação e não respostas, efetuadas nas estatísticas do Comércio Intra-UE e dados sujeitos a segredo estatístico. A partir de 2010 inclui as estimativas de não resposta efetuadas nas estatísticas do Comércio Intra-UE.

Note: It does not include data for which it is not possible to have information about the localization of the operator headquarters, namely operators with unknown NUTS (includes foreign operators), estimations for transactions below the exemption thresholds and non-response in Intra-EU trade and confidential data. Since 2010 includes estimations for non-response in Intra-EU trade.

Para mais informação consulte / For more information see:

<http://www.ine.pt/xurl/ind/0008169>

<http://www.ine.pt/xurl/ind/0008168>

III.4.3 - Comércio internacional declarado de mercadorias de operadores com sede na região, por Classificação por Grandes Categorias Económicas, 2016 Po

III.4.3 - International trade declared of goods of operators with the headquarters in the region, by Classified Broad Economic Categories, 2016 Po

Unidade: milhares de euros

Unit: thousand euros

	Total		Comércio Intra-UE		Comércio Extra-UE		
	Exportações	Importações	Exportações	Importações	Exportações	Importações	
R. A. Madeira	95 470	129 425	29 500	116 024	65 969	13 401	R. A. Madeira
Produtos alimentares e bebidas	30 807	54 493	16 255	45 694	14 552	8 798	Food and Beverages
Fornecimentos industriais não especificados noutras categorias	23 771	31 256	3 131	29 909	20 641	1 347	Industrial goods not specified elsewhere
Combustíveis e lubrificantes	557	63	0	63	557	0	Fuels and oils
Máquinas, outros bens de capital (exceto material de transporte) e seus acessórios	24 902	16 454	4 036	15 739	20 867	715	Machines, other capital goods (except transport material) and accessories
Material de transporte e acessórios	2 822	8 951	881	8 097	1 942	854	Transport material and accessories
Bens de consumo não especificados noutras categorias	12 231	18 206	4 964	16 520	7 267	1 685	Consumer goods not specified elsewhere
Bens não especificados noutras categorias	379	3	234	1	145	2	Goods not specified elsewhere
	Total		Intra-EU trade		Extra-EU trade		
	Exports	Imports	Exports	Imports	Exports	Imports	

© INE, I.P., Portugal, 2017. Informação disponível até 30 de setembro de 2017. Information available till 30th September, 2017.

Fonte: INE, I.P., Estatísticas do Comércio Internacional de Bens.

Source: Statistics Portugal, Statistics on External Trade of Goods.

Nota: A nomenclatura CGCE (Classificação por Grandes Categorias Económicas) não inclui os produtos 71082000 – "Ouro para uso monetário" e 7189000 – "Moedas, incluídas as moedas com curso legal (exceto medalhas, moedas montadas em objetos de adorno pessoal, moedas com caráter de objetos de coleção, com valor numismático, desperdícios e resíduos)". Não inclui dados para os quais não é possível dispor de informação sobre a localização da sede do operador, nomeadamente operadores com NUTS desconhecida (onde se incluem operadores estrangeiros), estimativas das transações abaixo dos limiares de assimilação e não respostas efetuadas nas estatísticas do Comércio Intra-UE e dados sujeitos a segredo estatístico. A partir de 2010 inclui as estimativas de não resposta efetuadas nas estatísticas do Comércio Intra-UE.

Note: The BEC (Broad Economic Categories) classification does not include the products 71082000 – "Gold for monetary use" and 7189000 – "Coin (excl. coin being legal tender, gold and silver coin, medals, jewellery of coins, collectors of coins, waste and scrap). It does not include data for which it is not possible to have information about the localization of the operator headquarters, namely operators with unknown NUTS (includes foreign operators), estimations for transactions below the exemption thresholds, non-response in Intra-EU trade and confidential data. Since 2010 include estimations for non-response in Intra-EU trade.

Para mais informação consulte / For more information see:

<http://www.ine.pt/xurl/ind/0007928>
<http://www.ine.pt/xurl/ind/0007927>

III.4.4 - Comércio internacional declarado de mercadorias de operadores com sede na região, por país de destino ou origem, 2016 Po (continua)

III.4.4 - International trade declared of goods of operators with the headquarters in the region, by country of destination or origin, 2016 Po (to be continued)

Unidade: milhares de euros

Unit: thousand euros

	R. A. Madeira		Portugal		
	Exportações	Importações	Exportações	Importações	
Comércio Intra-UE 28	29 500	116 024	37 571 318	47 634 944	Intra-EU 28 trade
Alemanha	1 674	9 656	5 836 072	8 223 858	Germany
Áustria	99	608	293 643	313 905	Austria
Bélgica	3 502	4 661	1 216 090	1 724 253	Belgium
Bulgária	107	1 173	75 067	106 281	Bulgaria
Chipre	35	ə	37 278	4 853	Cyprus
Croácia	48	0	22 427	49 748	Croatia
Dinamarca	254	1 169	337 116	295 993	Denmark
Eslováquia	3	32	225 648	204 949	Slovakia
Eslovénia	48	74	29 797	59 354	Slovenia
Espanha	7 868	51 052	12 938 293	20 175 986	Spain
Estónia	20	48	22 953	24 651	Estonia
Finlândia	136	104	227 673	153 810	Finland
França	4 077	4 969	6 318 430	4 730 113	France
Grécia	39	45	125 532	146 134	Greece
Hungria	1	4 251	211 707	329 876	Hungary
Irlanda	59	39	335 916	534 431	Ireland
Itália	6 615	9 036	1 726 133	3 358 144	Italy
Letónia	10	49	20 212	12 397	Latvia
Lituânia	5	247	34 796	63 183	Lithuania
Luxemburgo	27	67	97 517	105 274	Luxembourg
Malta	58	2 153	22 877	17 796	Malta
Países Baixos	505	20 314	1 874 077	3 122 252	Netherlands
Polónia	431	551	576 829	727 581	Poland
Reino Unido	3 257	5 249	3 531 111	1 877 746	United Kingdom
República Checa	26	29	293 550	471 217	Czech Republic
Roménia	8	ə	388 809	123 617	Romania
Suécia	398	447	473 213	677 533	Sweden
Comércio Extra-UE	65 969	13 401	12 450 945	13 607 936	Extra-EU trade
Do qual					Of which
Países Africanos de Língua Portuguesa	48 067	1 033	2 117 612	857 564	Portuguese-speaking African countries
Angola	39 123	1 015	1 501 706	809 784	Angola
Cabo Verde	3 425	0	258 567	11 323	Cape Verde
Guiné-Bissau	63	0	78 465	250	Guinea-Bissau
Moçambique	4 617	18	214 759	35 878	Mozambique
São Tomé e Príncipe	839	0	64 114	329	São Tomé and Príncipe
	R. A. Madeira		Portugal		
	Exports	Imports	Exports	Imports	

III.4.4 - Comércio internacional declarado de mercadorias de operadores com sede na região, por país de destino ou origem, 2016 Po (continuação)

III.4.4 - International trade declared of goods of operators with the headquarters in the region, by country of destination or origin, 2016 Po (continued)

Unidade: milhares de euros

Unit: thousand euros

	R. A. Madeira		Portugal		
	Exportações	Importações	Exportações	Importações	
Países mais importantes no comércio externo de Portugal					Portugal's most important external trading partners
Arábia Saudita	9	ə	121 859	463 647	Saudi Arabia
Argélia	1 086	0	463 555	373 796	Algeria
Azerbaijão	0	0	1 790	455 132	Azerbaijan
Brasil	530	2 622	538 590	1 054 433	Brazil
Canadá	310	65	281 208	167 379	Canada
China	2 990	1 703	676 163	1 819 470	China
Estados Unidos	2 435	594	2 465 195	877 946	United States
Índia	4	46	92 204	522 001	India
Marrocos	2	79	711 907	155 068	Morocco
Rússia	223	28	146 931	1 187 049	Russian Federation
Suíça	1 497	55	534 399	269 677	Switzerland
Turquia	20	217	422 674	529 207	Turkey
Outros países importantes no comércio externo da região					Other region's important external trading partners
Congo	956	0	9 241	8 600	Congo
Guiné Equatorial	2 296	0	20 226	87 582	Equatorial Guinea
Japão	1 380	8	138 561	299 122	Japan
Nova Zelândia	9	964	17 767	22 676	New Zealand
Uruguai	0	3 313	15 804	93 408	Uruguay
	R. A. Madeira		Portugal		
	Exports	Imports	Exports	Imports	

© INE, I.P., Portugal, 2017. Informação disponível até 30 de setembro de 2017. Information available till 30th September, 2017.

Fonte: INE, I.P., Estatísticas do Comércio Internacional de Bens.

Source: Statistics Portugal, Statistics on External Trade of Goods.

Nota: Os totais do comércio intracomunitário podem não ser iguais à soma dos países devido à existência de comércio com países de destino ou origem desconhecida e pela não inclusão dos abastecimentos e provisões a bordo. Não inclui dados para os quais não é possível dispor de informação sobre a localização da sede do operador, nomeadamente operadores com NUTS desconhecida (onde se incluem operadores estrangeiros), estimativas das transações abaixo dos limiares de assimilação, não respostas efetuadas nas estatísticas do Comércio Intra-UE e dados sujeitos a segredo estatístico. A partir de 2010 inclui as estimativas de não resposta efetuadas nas estatísticas do Comércio Intra-UE.

Note: The totals for intra-EU trade may not match the sum of the countries, because trade with countries of unspecified origin or destination was included, and goods delivered to vessels and aircrafts were excluded. It does not include data for which it is not possible to have information about the localization of the operator headquarters, namely operators with unknown NUTS (includes foreign operators), estimations for transactions below the exemption thresholds, non-response in Intra-EU trade and confidential data. Since 2010 includes estimations for non-response in Intra-EU trade.

III.4.5 - Comércio internacional declarado de mercadorias por município de sede dos operadores, 2016 Po

III.4.5 - International trade declared of goods by municipality of headquarters, 2016 Po

Unidade: milhares de euros

Unit: thousand euros

	Exportações			Importações		
	Total	Comércio intra-UE	Comércio extra-UE	Total	Comércio intra-UE	Comércio extra-UE
Portugal	50 022 263	37 571 318	12 450 945	61 242 880	47 634 944	13 607 936
Continente	47 608 284	35 958 755	11 649 529	55 790 599	42 970 413	12 820 186
R. A. Madeira	95 470	29 500	65 969	129 425	116 024	13 401
Calheta	25	0	25	881	759	122
Câmara de Lobos	7 796	1 576	6 219	7 365	7 180	186
Funchal	57 494	17 377	40 117	62 440	57 658	4 782
Machico	14 250	4 699	9 552	28 956	27 803	1 153
Ponta do Sol	ə	0	ə	925	839	86
Porto Moniz	0	0	0	21	0	21
Ribeira Brava	186	0	186	1 137	1 109	28
Santa Cruz	15 221	5 848	9 373	26 834	19 818	7 016
Santana	0	0	0	119	117	2
São Vicente	496	0	496	175	171	4
Porto Santo	2	0	2	573	571	1

	Exports			Imports		
	Total	Intra-EU trade	Extra-EU trade	Total	Intra-EU trade	Extra-EU trade

© INE, I.P., Portugal, 2017. Informação disponível até 30 de setembro de 2017. Information available till 30th September, 2017.

Fonte: INE, I.P., Estatísticas do Comércio Internacional de Bens.

Source: Statistics Portugal, Statistics on External Trade of Goods.

Nota: O valor de Portugal poderá não corresponder à soma das regiões, porque inclui dados para os quais não é possível dispor de informação sobre a localização da sede do operador, nomeadamente operadores com NUTS desconhecida (onde se incluem operadores estrangeiros), estimativas das transações abaixo dos limiares de assimilação, não respostas efetuadas nas estatísticas do Comércio Intra-UE e dados sujeitos a segredo estatístico. A partir de 2010 inclui as estimativas de não resposta efetuadas nas estatísticas do Comércio Intra-UE.

Note: The value for Portugal may not match the sum of the regions because includes data for which it is not possible to have information about the localization of the operator headquarters, namely operators with unknown NUTS (includes foreign operators), estimations for transactions below the exemption thresholds, non-response in Intra-EU trade and confidential data. Since 2010 include estimations for non-response in Intra-EU trade.

Para mais informação consulte / For more information see:

<http://www.ine.pt/xurl/ind/0008169>

<http://www.ine.pt/xurl/ind/0008168>



III.5

AGRICULTURA E FLORESTA AGRICULTURE AND FORESTRY

- III.5.1 – Indicadores da agricultura e floresta por NUTS II, 2016
Indicators of agriculture and forestry by NUTS II, 2016
- III.5.2 – Explorações e Superfície Agrícola Utilizada (SAU) por NUTS II, segundo as classes de SAU, 2016
Holdings and Utilized Agricultural Area (UAA) by NUTS II, according to size classes of UAA, 2016
- III.5.3 – Explorações por NUTS II, segundo a utilização da SAU, 2016
Holdings by NUTS II, according to UUA, 2016
- III.5.4 – Explorações por NUTS II, segundo a dimensão económica, 2016
Holdings by NUTS II, according to NUTS II, 2016
- III.5.5 – Explorações agrícolas por NUTS II, segundo a natureza jurídica e a forma de exploração, 2016
Agricultural holdings by NUTS II, according to legal nature and form of exploration, 2016
- III.5.6 – Mão-de-obra agrícola por NUTS II, 2016
Agricultural labour force by NUTS II, 2016
- III.5.7 – Produção das principais culturas agrícolas por NUTS II, 2016
Main crops production by NUTS II, 2016
- III.5.8 – Produção vinícola declarada expressa em mosto por município, 2016 Po
Wine production declared (in grape must form) by municipality, 2016 Po
- III.5.9 – Gado abatido e aprovado para consumo, por espécie, segundo a NUTS II, 2016
Livestock slaughtering approved for consumption, by species, according to NUTS II, 2016
- III.5.10 – Efetivos animais por espécie, segundo a NUTS II, 2016
Livestock by species, according to NUTS II, 2016
- III.5.11 – Incêndios florestais e bombeiras/os por município, 2015 e 2016
Forestry fires and firemen by municipality, 2015 and 2016

III.5.1 - Indicadores da agricultura e floresta por NUTS II, 2016 (continua)

III.5.1 - Indicators of agriculture and forestry by NUTS II, 2016 (to be continued)

	Superfície agrícola utilizada (SAU) por exploração	SAU por unidade trabalho ano (UTA)	Unidade de trabalho ano médio por exploração agrícola	Valor da produção padrão total por exploração	Valor da produção padrão total por hectare de superfície agrícola utilizada	Valor da produção padrão total por unidade trabalho ano	Proporção das explorações agrícolas com atividades lucrativas não agrícolas	Explorações com rendimento do produtor agrícola singular exclusivamente da exploração	Superfície agrícola utilizada em conta própria
	ha	UTA		€	€		%		
Portugal	14,1	11,4	1,2	19 863,1	1 412,6	16 161,9	6,1	6	69
Continente	14,9	11,9	1,3	19 443,9	1 305,0	15 523,6	6,6	6	69
Norte	6,8	5,1	1,3	11 710,8	1 719,1	8 691,0	2,3	7	85
Centro	6,7	6,4	1,0	13 983,2	2 077,4	13 343,5	12,2	4	70
A. M. Lisboa	14,2	8,3	1,7	52 885,3	3 717,9	30 920,7	3,6	8	60
Alentejo	58,9	40,0	1,5	48 218,1	818,6	32 785,3	5,7	8	64
Algarve	8,1	7,3	1,1	20 125,5	2 469,8	17 994,6	5,0	5	77
R. A. Açores	10,7	10,2	1,1	40 983,3	3 833,9	38 955,1	1,9	18	52
R. A. Madeira	0,4	0,5	0,9	7 330,1	17 418,8	7 897,4	0,2	2	94

	Utilised agricultural area (UAA) per holding	UAA per annual work unit (AWU)	Average annual work unit by agricultural holding	Total standard production value per holding	Total standard production value per hectare of utilised agricultural area	Average value of total standard production by annual work unit	Proportion of agricultural holdings with lucrative non agricultural activities	Holdings w hose sole holder's income derives exclusively from the holding	UAA in ow ner-manager regime
	ha	AWU		€	€		%		

© INE, I.P., Portugal, 2017. Informação disponível até 30 de novembro de 2017. Information available till 30th November, 2017.

Fonte: INE, I.P., Inquérito à Estrutura das Explorações Agrícolas.

Source: Statistics Portugal, Farm Structure Survey.

Para mais informação consulte / For more information see:

<http://www.ine.pt/xurl/ind/0000026>

<http://www.ine.pt/xurl/ind/0005833>

<http://www.ine.pt/xurl/ind/0002889>

III.5.1 - Indicadores da agricultura e floresta por NUTS II, 2016 (continuação)

III.5.1 - Indicators of agriculture and forestry by NUTS II, 2016 (continued)

	Explorações		<u>Tratores por 100 hectares da superfície agrícola utilizada</u>	<u>Bovinos por exploração</u>	<u>Vacas leiteiras por exploração</u>	<u>Suínos por exploração</u>	<u>Ovinos por exploração</u>	<u>Caprinos por exploração</u>	Cabeças normais por hectare de SAU
	Com sistema de rega	Com trator							
	%								
Portugal	50,85	x	x	36,1	34,3	47,3	48,1	14,7	0,61
Continente	50,77	x	x	36,9	34,5	51,6	49,5	16,2	0,57
Norte	55,69	x	x	17,8	27,7	5,3	28,1	22,6	0,59
Centro	55,13	x	x	18,7	26,8	35,4	28,0	9,7	1,06
A. M. Lisboa	56,74	x	x	127,2	156,3	586,1	33,6	25,2	1,11
Alentejo	25,49	x	x	157,7	128,1	373,2	134,8	41,8	0,43
Algarve	52,41	x	x	29,8	7,8	13,6	57,8	23,5	0,20
R. A. Açores	5,20	x	x	35,2	34,3	13,7	8,1	4,2	1,71
R. A. Madeira	97,80	x	x	4,4	5,1	1,8	5,3	3,3	1,78

	Holdings		<u>Tractors per 100 hectares of utilised agricultural area</u>	<u>Cattle per holding</u>	<u>Dairy cows per holding</u>	<u>Pigs per holding</u>	<u>Sheeps per holding</u>	<u>Goats per holding</u>	Livestock units per hectare of UAA
	With system of irrigation	With tractor							
	%								

© INE, I.P., Portugal, 2017. Informação disponível até 30 de novembro de 2017. Information available till 30th November, 2017.

Fonte: INE, I.P., Inquérito à Estrutura das Explorações Agrícolas.

Source: Statistics Portugal, Survey on Farm Structure.

Nota: Os indicadores relativos ao número médio de cada tipo de animais por exploração referem-se a explorações com esse tipo de animais.

Note: Indicators for average number of each animal species per holding concerns to holdings owning that particular species.

Para mais informação consulte / For more information see:

<http://www.ine.pt/xurl/ind/0003024>

<http://www.ine.pt/xurl/ind/0000039>

<http://www.ine.pt/xurl/ind/0000037>

<http://www.ine.pt/xurl/ind/0000040>

<http://www.ine.pt/xurl/ind/0000038>

<http://www.ine.pt/xurl/ind/0000041>

III.5.1 - Indicadores da agricultura e floresta por NUTS II, 2016 (continuação)

III.5.1 - Indicators of agriculture and forestry by NUTS II, 2016 (continued)

	Produtores agrícolas singulares com atividade a tempo completo na exploração	Produtores agrícolas singulares mulheres	Produtores agrícolas singulares com formação profissional agrícola	Produtores agrícolas singulares com formação secundária ou superior	Idade média do produtor agrícola singular	População agrícola familiar por 100 habitantes	Idade média da mão-de-obra agrícola familiar
	%				Anos	Nº.	Anos
Portugal	19,21	33,84	44,26	12,27	65	6,1	55
Continente	19,07	33,80	45,56	12,70	66	5,8	56
Norte	22,95	39,33	48,30	12,71	64	6,8	54
Centro	14,60	32,79	49,24	10,08	66	9,5	57
A. M. Lisboa	30,07	18,71	54,14	14,07	65	0,4	57
Alentejo	20,32	24,56	31,29	18,89	66	10,0	57
Algarve	12,79	29,00	31,74	14,34	69	5,7	61
R. A. Açores	31,49	16,97	29,16	8,81	57	11,5	47
R. A. Madeira	10,10	50,88	33,73	7,32	65	13,8	52
	Sole holders working full-time in the holding	Female sole holders	Sole holders with training on agriculture	Sole holders with medium or higher qualifications	Average age of sole holders	Family agricultural population per 100 inhabitants	Average age of family agricultural labour force
	%				Years	No.	Years

© INE, I.P., Portugal, 2017. Informação disponível até 30 de novembro de 2017. Information available till 30th November, 2017.

Fonte: INE, I.P., Inquérito à Estrutura das Explorações Agrícolas.

Source: Statistics Portugal, Survey on Farm Structure.

III.5.2 - Explorações e Superfície Agrícola Utilizada (SAU) por NUTS II, segundo as classes de SAU, 2016
III.5.2 - Holdings and Utilised Agricultural Area (UAA) by NUTS II, according to size classes of UAA, 2016

	Explorações								SAU					
	<u>Superfície</u>	<u>Total</u>	Sem SAU	<u>Inferior a 1ha</u>	<u>1 ha a < 5 ha</u>	<u>5 ha a < 20 ha</u>	<u>20 ha a < 50 ha</u>	<u>Superior ou igual 50 ha</u>	Total	Inferior a 1 ha	1 ha a < 5 ha	5 ha a < 20 ha	20 ha a < 50 ha	Superior ou igual 50 ha
	ha	N.º							ha					
Portugal	4 663 173	258 983	1 247	48 054	135 827	49 942	12 999	10 915	3 641 691	26 528	304 459	478 763	395 056	2 436 885
Continente	4 515 890	235 774	1 187	33 084	132 247	47 403	11 458	10 395	3 513 006	21 414	296 745	451 237	347 598	2 396 012
Norte	970 367	95 879	318	10 274	57 171	23 008	3 974	1 134	653 134	6 567	132 543	214 981	116 277	182 765
Centro	883 659	87 044	556	16 802	52 534	12 396	3 035	1 720	585 904	11 152	110 753	116 516	91 901	255 581
A. M. Lisboa	96 985	5 458	57	1 013	2 836	1 024	274	254	77 636	635	6 487	10 146	8 321	52 047
Alentejo	2 394 224	35 666	238	2 818	13 726	8 174	3 666	7 044	2 100 762	1 677	32 552	81 741	115 549	1 869 242
Algarve	170 655	11 728	18	2 177	5 980	2 801	509	243	95 570	1 381	14 410	27 852	15 550	36 377
R. A. Açores	139 799	11 580	48	4 081	2 886	2 507	1 540	519	123 793	1 684	6 603	27 259	47 431	40 816
R. A. Madeira	7 484	11 628	11	10 889	694	32	1	1	4 893	3 430	1 112	267	26	58

	Holdings								UAA					
	<u>Area</u>	<u>Total</u>	Without UAA	<u>Under 1 ha</u>	<u>1 ha to < 5 ha</u>	<u>5 ha to < 20 ha</u>	<u>20 ha to < 50 ha</u>	<u>Greater than or equal to 50 ha</u>	Total	Under 1 ha	1 ha to < 5 ha	5 ha to < 20 ha	20 ha to < 50 ha	Greater than or equal to 50 ha
	ha	No.							ha					

© INE, I.P., Portugal, 2017. Informação disponível até 30 de novembro de 2017. Information available till 30th November, 2017.

Fonte: INE, I.P., Inquérito à Estrutura das Explorações Agrícolas.

Source: Statistics Portugal, Survey on Farm Structure.

Para mais informação consulte / For more information see:

<http://www.ine.pt/xurl/ind/0005635> <http://www.ine.pt/xurl/ind/0002765>

<http://www.ine.pt/xurl/ind/0005623> <http://www.ine.pt/xurl/ind/0000251>

III.5.3 - Explorações por NUTS II, segundo a utilização da SAU, 2016

III.5.3 - Holdings by NUTS II according to UAA, 2016

	Superfície agrícola utilizada		Terra arável		Horta familiar		Culturas permanentes		Pastagens permanentes	
	<u>Explorações</u>	<u>Superfície</u>	<u>Explorações</u>	<u>Superfície</u>	<u>Explorações</u>	<u>Superfície</u>	<u>Explorações</u>	<u>Superfície</u>	<u>Explorações</u>	<u>Superfície</u>
	N.º	ha	N.º	ha	N.º	ha	N.º	ha	N.º	ha
Portugal	257 736	3 641 691	165 723	1 043 298	165 266	16 331	203 995	705 120	93 839	1 876 943
Continente	234 587	3 513 006	150 484	1 019 186	153 889	15 690	188 699	700 353	84 426	1 777 776
Norte	95 560	653 134	64 795	172 305	71 900	7 025	81 380	218 773	43 096	255 032
Centro	86 487	585 904	58 954	188 450	63 582	6 387	68 593	148 470	23 932	242 597
A. M. Lisboa	5 401	77 636	3 794	33 532	1 453	137	2 814	14 715	1 377	29 252
Alentejo	35 428	2 100 762	18 358	598 551	10 605	1 561	24 673	270 548	14 093	1 230 103
Algarve	11 711	95 570	4 583	26 349	6 349	581	11 238	47 847	1 930	20 792
R. A. Açores	11 532	123 793	6 074	22 223	7 278	526	5 049	2 400	8 052	98 643
R. A. Madeira	11 617	4 893	9 165	1 888	4 098	114	10 247	2 367	1 361	524
	Utilised agricultural area		Arable land		Kitchen garden		Permanent crops		Permanent grassland	
	<u>Holdings</u>	<u>Area</u>	<u>Holdings</u>	<u>Area</u>	<u>Holdings</u>	<u>Area</u>	<u>Holdings</u>	<u>Area</u>	<u>Holdings</u>	<u>Area</u>
	No.	ha	No.	ha	No.	ha	No.	ha	No.	ha

© INE, I.P., Portugal, 2017. Informação disponível até 30 de novembro de 2017. Information available till 30th November, 2017.

Fonte: INE, I.P., Inquérito à Estrutura das Explorações Agrícolas.

Source: Statistics Portugal, Survey on Farm Structure.

Para mais informação consulte / For more information see:

<http://www.ine.pt/xurl/ind/0000046>

<http://www.ine.pt/xurl/ind/0000251>

III.5.4 - Explorações por NUTS II, segundo a dimensão económica, 2016

III.5.4 - Holdings by NUTS II, according to economic size, 2016

	<u>Valor da produção padrão total</u>	<u>Classes de dimensão económica</u>				
		Total	Menos de 8 000 €	De 8 000 € a menos de 25 000 €	De 25 000 € a menos de 100 000 €	100 000 € ou mais
	milhares de euros	N.º				
Portugal	5 144 213	258 983	188 652	40 291	20 598	9 441
Continente	4 584 374	235 774	174 306	35 577	17 894	7 997
Norte	1 122 815	95 879	71 846	16 267	5 972	1 795
Centro	1 217 146	87 044	69 477	9 846	5 557	2 165
A. M. Lisboa	288 640	5 458	3 420	960	610	468
Alentejo	1 719 736	35 666	22 467	5 431	4 549	3 219
Algarve	236 037	11 728	7 098	3 074	1 205	351
R. A. Açores	474 606	11 580	5 590	2 160	2 432	1 398
R. A. Madeira	85 233	11 628	8 755	2 554	273	46

	<u>Value of total standard production</u>	<u>Economic size classes</u>				
		Total	Less than 8 000 €	From 8 000 € to less than 25 000 €	From 25 000 to less than 100 000 €	100 000 € or more
	thousand euros	No.				

© INE, I.P., Portugal, 2017. Informação disponível até 30 de novembro de 2017. Information available till 30th November, 2017.

Fonte: INE, I.P., Inquérito à Estrutura das Explorações Agrícolas.

Source: Statistics Portugal, Survey on Farm Structure.

Nota: Os valores apresentados segundo a dimensão económica das explorações excluem as explorações com 0 euros.

Note: Data presented according to economic size classes exclude holdings with 0 euros.

Para mais informação consulte / For more information see:

<http://www.ine.pt/xurl/ind/0005831>

<http://www.ine.pt/xurl/ind/0005623>

III.5.5 - Explorações agrícolas por NUTS II, segundo a natureza jurídica e a forma de exploração, 2016

III.5.5 - Agricultural holdings by NUTS II, according to legal nature and form of exploration, 2016

	Total		Natureza jurídica				Forma de exploração da superfície agrícola utilizada					
			das quais				Total		das quais			
	Produtor singular		Sociedade		Conta própria				Arrendamento			
	N.º	ha	N.º	ha	N.º	ha	N.º	ha	N.º	ha	N.º	ha
Portugal	258 983	4 663 173	246 149	2 273 881	11 397	1 195 004	257 736	3 641 691	242 763	2 495 039	22 568	705 093
Continente	235 774	4 515 890	223 506	2 152 928	11 119	1 189 554	234 587	3 513 006	221 440	2 426 629	17 620	653 956
Norte	95 879	970 367	91 464	482 706	3 519	59 822	95 560	653 134	90 459	556 783	6 141	37 596
Centro	87 044	883 659	84 289	461 462	2 629	112 132	86 487	585 904	84 036	412 705	6 361	104 032
A. M. Lisboa	5 458	96 985	5 040	38 948	397	37 343	5 401	77 636	4 947	46 536	446	15 849
Alentejo	35 666	2 394 224	31 353	1 088 994	4 221	965 777	35 428	2 100 762	31 004	1 337 104	4 271	485 052
Algarve	11 728	170 655	11 360	80 817	353	14 480	11 711	95 570	10 993	73 502	401	11 427
R. A. Açores	11 580	139 799	11 105	116 259	225	5 299	11 532	123 793	9 742	63 819	4 728	50 952
R. A. Madeira	11 628	7 484	11 538	4 693	52	150	11 617	4 893	11 582	4 591	220	185

	Total		Legal Nature				Type of tenure of utilised agricultural area					
			of which				Total		of which			
	Sole Holder		Company		On Their Own				Leasing			
	No.	ha	No.	ha	No.	ha	No.	ha	No.	ha	No.	ha

© INE, I.P., Portugal, 2017. Informação disponível até 30 de novembro de 2017. Information available till 30th November, 2017.

Fonte: INE, I.P., Inquérito à Estrutura das Explorações Agrícolas.

Source: Statistics Portugal, Survey on Farm Structure.

Nota: Uma exploração agrícola pode conter mais do que uma forma de exploração da superfície agrícola utilizada.

Note: One agricultural holding may contain more than one type of tenure of utilised agricultural area.

Para mais informação consulte / For more information see:

<http://www.ine.pt/xurl/ind/0005623>

<http://www.ine.pt/xurl/ind/0002765>

<http://www.ine.pt/xurl/ind/0005635>

<http://www.ine.pt/xurl/ind/0003507>

<http://www.ine.pt/xurl/ind/0005617>

III.5.6 - Mão-de-obra agrícola por NUTS II, 2016

III.5.6 - Agricultural labour force by NUTS II, 2016

Unid: N.ºUTA

Unit: No. of AWU

	Total				Mão-de-obra agrícola familiar			Mão-de-obra agrícola não familiar		
	Total	Homens	Mulheres	Com 55 ou mais anos	Produtor	Cônjuge	Outros membros da família	Permanente	Eventual	Mão-de-obra não contratada pelo produtor
Portugal	318 292	192 094	115 089	178 966	126 540	65 191	38 221	57 027	27 202	4 111
Continente	295 316	174 887	109 611	168 874	116 335	62 380	34 056	52 488	26 093	3 964
Norte	129 193	72 123	54 435	77 358	53 870	31 626	18 341	14 082	9 754	1 520
Centro	91 216	52 003	37 282	59 668	40 590	23 257	10 737	11 112	5 072	447
A. M. Lisboa	9 335	5 959	2 644	4 365	2 857	1 299	612	3 233	1 205	127
Alentejo	52 455	36 339	11 705	20 793	14 494	4 397	3 046	20 288	8 460	1 769
Algarve	13 117	8 462	3 546	6 690	4 523	1 801	1 319	3 773	1 601	100
R. A. Açores	12 183	10 620	1 413	4 222	5 506	910	1 461	3 703	502	101
R. A. Madeira	10 793	6 587	4 065	5 869	4 698	1 901	2 704	836	607	46
	Total				Family labour force			Non-family labour force		
	Total	Men	Women	55 years and over	Holder	Spouse	Other family members	Regular	Non-regular	Workers not hired by the holder

© INE, I.P., Portugal, 2017. Informação disponível até 30 de novembro de 2017. Information available till 30th November, 2017.

Fonte: INE, I.P., Inquérito à Estrutura das Explorações Agrícolas.

Source: Statistics Portugal, Survey on Farm Structure.

Nota: O inquérito não recolhe informação relativamente à idade da mão-de-obra agrícola eventual e à idade e sexo no caso da não contratada pelo produtor. Por isso, o somatório da mão-de-obra agrícola por sexo e por idade não corresponde ao total.

Note: The survey did not collect information by sex and age of non-regular agricultural labour force and workers not employed by the holder. Therefore, the sum of the agricultural labour force by sex and age does not match the total.

Para mais informação consulte / For more information see:

<http://www.ine.pt/xurl/ind/0000049>

III.5.7 - Produção das principais culturas agrícolas por NUTS II, 2016

III.5.7 - Main crops production by NUTS II, 2016

	Região Autónoma da Madeira			Portugal			
	Superfície	Produção	Produtividade	Superfície	Produção	Produtividade	
	ha	t	kg/ha	ha	t	kg/ha	
Culturas temporárias							Temporary crops
Cereais							Cereals
Trigo	35	70	1 986	38 198	90 017	2 357	Wheat
Milho	48	180	3 750	88 614	710 634	8 019	Maize
Aveia	0	0	//	42 411	65 774	1 551	Oats
Centeio	0	0	//	17 268	15 588	903	Rye
Cevada	0	0	//	20 622	46 615	2 261	Barley
Outras							Others
Batata	996	26 110	26 227	23 296	451 041	19 361	Potatoes
Feijão	0	0	//	3 206	1 937	604	Beans
Culturas permanentes							Permanent crops
Citrinos							Citrus fruits
Laranja	20	100	5 000	16 844	299 583	17 785	Orange
Tangerina	15	155	10 322	2 397	37 636	15 701	Tangerine
Frutos frescos							Fresh fruits
Maçã	94	1 454	15 539	14 399	241 611	16 780	Apple
Pera	24	349	14 532	12 110	137 805	11 380	Pear
Figo	17	138	8 001	4 103	3 161	770	Fig
Pêssego	6	29	4 762	3 871	32 347	8 355	Peach
Cereja	64	85	1 312	6 350	7 362	1 159	Cherry
Frutos secos							Nut fruits
Amêndoa	0	0	//	31 464	8 713	277	Almond
Castanha	94	89	942	35 718	26 780	750	Chestnut
Outros							Others
Azeitona de mesa	0	0	//	9 090	17 316	1 905	Table olive
Uva de mesa	6	40	7 173	2 178	22 136	10 163	Table grape
Outras Culturas Regionais							Other crops in the region
Banana	749	21 305	28 428	1 041	26 224	25 181	Banana

© INE, I.P., Portugal, 2017. Informação disponível até 30 de setembro de 2017. Information available till 30th September, 2017.

Fonte: INE, I.P., Estatísticas da Produção Vegetal.

Source: Statistics Portugal, Vegetable Production Statistics.

Nota: A produção de citrinos corresponde à colheita iniciada no ano agrícola e continuada nos primeiros meses do ano seguinte. A superfície ocupada pelas árvores de fruto engloba os pomares e povoamento regular, assim como a correspondente a pés diversos. O feijão referido no quadro é o feijão seco para grão e não o feijão "maduro".

Note: The citrus production corresponds to the harvest started in the agricultural year and continued in the first months of the following year. Area used for fruit trees includes kitchen gardens and regular density planting as well as varied seedlings. The type of beans referred in this information is the dry bean grain and not the "mature" beans.

Para mais informação consulte / For more information see:

<http://www.ine.pt/xurl/ind/0000018>

<http://www.ine.pt/xurl/ind/0000022>

<http://www.ine.pt/xurl/ind/0000020>

III.5.8 - Produção vinícola declarada expressa em mosto por município, 2016 Po

III.5.8 - Wine production declared (in grape must form) by municipality, 2016 Po

Unidade: hl

Unit: hl

	Total	Produção de vinho por qualidade						
		Vinho licoroso com denominação de origem protegida	Vinho com denominação de origem protegida		Vinho com indicação geográfica protegida		Vinhos sem certificação	
			Branco	Tinto / Rosado	Branco	Tinto / Rosado	Branco	Tinto / Rosado
Portugal	5 839 513	708 562	950 011	1 434 525	361 761	1 264 680	368 732	751 241
Continente	5 804 283	681 624	948 705	1 433 826	361 570	1 264 031	368 513	746 013
R. A. Madeira	29 388	26 923	509	699	23	10	87	1 139
Calheta	57	23	0	0	0	0	8	25
Câmara de Lobos	8 198	8 026	0	0	0	0	4	168
Funchal	2 843	2 832	0	5	0	0	0	6
Machico	7 005	6 631	50	290	0	0	0	33
Ponta do Sol	4	4	0	0	0	0	0	0
Porto Moniz	250	37	0	0	0	0	10	203
Ribeira Brava	58	20	0	0	0	0	0	38
Santa Cruz	9 362	9 228	76	46	0	10	2	0
Santana	254	28	0	0	0	0	9	217
São Vicente	1 298	89	383	358	23	0	12	432
Porto Santo	61	2	0	0	0	0	42	17

	Total	Wine production by quality						
		Liqueur wine by protected designation of origin	Wine by protected designation of origin		Wine by protected geographical indication		Wines without certification	
			White	Red / Rose	White	Red / Rose	White	Red / Rose

© INE, I.P., Portugal, 2017. Informação disponível até 30 de setembro de 2017. Information available till 30th September, 2017.

Fonte: Instituto da Vinha e do Vinho, I.P..

Source: Institute of Vineyard and Wine.

Nota: A produção é considerada segundo o local de vinificação. Os vinhos de casta sem denominação de origem protegida ou indicação geográfica protegida estão incluídos na rubrica "vinhos sem certificação".

Note: The production is considered according to the wine-growing location. Varietal wines without protected designation of origin or protected geographical indication are included in the item "wines without certification".

Para mais informação consulte / For more information see:

<http://www.ine.pt/xurl/ind/0008236>

III.5.9 - Gado abatido e aprovado para consumo, por espécie, segundo a NUTS II, 2016

III.5.9 - Livestock slaughtering approved for consumption, by species, according to NUTS II, 2016

	Unidade	Portugal	Norte	Centro	Área Metropolitana de Lisboa	Alentejo	Algarve	Região Autónoma dos Açores	Região Autónoma da Madeira	Unit	
Total do peso limpo	t	478 652	168 429	77 554	142 192	67 828	0	21 714	935	t	Total of net stripped weight
Bovina											Cattle
Vitelos											Calves
<u>Cabeças</u>	N.º	131 410	58 285	10 277	3 495	31 837	0	27 427	89	No.	<u>Heads</u>
<u>Peso limpo</u>	t	21 908	8 987	2 097	834	5 230	0	4 742	18	t	<u>Net stripped weight</u>
Adultos											Adults
<u>Cabeças</u>	N.º	245 708	93 518	36 616	32 527	35 732	0	43 775	3 540	No.	<u>Heads</u>
<u>Peso limpo</u>	t	68 751	25 432	10 227	10 216	10 595	0	11 433	847	t	<u>Net stripped weight</u>
Suína											Pigs
Leitões											Piglets
<u>Cabeças</u>	N.º	1 217 367	162 664	842 253	165 473	44 547	0	2 256	174	No.	<u>Heads</u>
<u>Peso limpo</u>	t	8 497	1 041	5 911	1 164	363	0	17	1	t	<u>Net stripped weight</u>
Adultos											Adults
<u>Cabeças</u>	N.º	4 488 887	1 601 385	695 809	1 601 403	520 386	0	69 123	781	No.	<u>Heads</u>
<u>Peso limpo</u>	t	368 553	130 908	55 575	129 567	46 933	0	5 505	65	t	<u>Net stripped weight</u>
Ovina											Sheep
Borregos											Lambs
<u>Cabeças</u>	N.º	776 237	191 163	247 343	23 592	313 642	0	444	53	No.	<u>Heads</u>
<u>Peso limpo</u>	t	8 836	1 590	2 530	275	4 434	0	6	ə	t	<u>Net stripped weight</u>
Adultos											Adults
<u>Cabeças</u>	N.º	57 547	10 145	39 669	2 061	5 562	0	70	40	No.	<u>Heads</u>
<u>Peso limpo</u>	t	1 180	205	802	47	124	0	2	1	t	<u>Net stripped weight</u>
Caprina											Goats
Cabritos											Kids
<u>Cabeças</u>	N.º	94 451	31 825	37 601	5 484	18 811	0	716	14	No.	<u>Heads</u>
<u>Peso limpo</u>	t	551	175	223	32	114	0	7	ə	t	<u>Net stripped weight</u>
Adultos											Adults
<u>Cabeças</u>	N.º	9 417	1 251	6 767	776	287	0	213	123	No.	<u>Heads</u>
<u>Peso limpo</u>	t	164	20	120	14	5	0	4	2	t	<u>Net stripped weight</u>
Equídea											Equidae
<u>Cabeças</u>	N.º	1 064	358	327	202	177	0	0	0	No.	<u>Heads</u>
<u>Peso limpo</u>	t	211	71	69	43	29	0	0	0	t	<u>Net stripped weight</u>

© INE, I.P., Portugal, 2017. Informação disponível até 30 de setembro de 2017. Information available till 30th September, 2017.

Fonte: INE, I.P., Inquérito ao Gado Abatido e Aprovado para Consumo.

Source: Statistics Portugal, Livestock slaughtering approved for consumption cattle.

Nota: Os dados referem-se a abates submetidos à inspeção sanitária.

Note: The information refers to slaughterings under control of the public health inspection.

Para mais informação consulte / For more information see:

<http://www.ine.pt/xurl/ind/0001327>

<http://www.ine.pt/xurl/ind/0001328>

III.5.10 - Efetivos animais por espécie, segundo a NUTS II, 2016

III.5.10 - Livestock by species, according to NUTS II, 2016

Unidade: milhares de cabeças

Unit: thousand heads

	Portugal	Norte	Centro	Área Metropo- litana de Lisboa	Alentejo	Algarve	Região Autónoma dos Açores	Região Autónoma da Madeira	
<u>Total de bovinos</u>	1 635	320	193	77	759	10	273	4	<u>Total cattle</u>
Dos quais									Of w hich
Bovinos com menos de 1 ano (vitelos)	499	98	67	27	220	3	84	1	Bovine animals less than 1 year old (calves)
Vacas	724	142	78	19	358	4	121	1	Cow s
Leiteiras	239	85	28	9	26	e	90	e	Dairy cow s
Outras	485	57	49	11	331	4	31	1	Other cow s
<u>Total de suínos</u>	2 151	61	877	213	948	20	29	3	<u>Total pigs</u>
Dos quais									Of w hich
Suínos com menos de 20 kg de peso vivo	709	15	310	76	289	9	10	1	Pigs w ith a live w eight of less than 20 kg
Porcos de engorda (> 50 kg de peso vivo)	719	24	265	65	348	5	9	1	Fattening pigs (live w eight of more than 50 kg)
Porcas reprodutoras	233	10	104	22	91	3	3	1	Sow s
<u>Total de ovinos</u>	2 068	292	478	39	1 208	43	3	4	<u>Total sheep</u>
Ovelhas e borregas cobertas	1 606	251	395	32	891	31	2	3	Ew es and ew e lambs put to the ram
Outros ovinos	461	41	83	7	317	12	1	1	Other sheep
<u>Total de caprinos</u>	347	86	117	8	107	16	6	7	<u>Total goats</u>
Cabras e chibas cobertas	293	75	102	7	85	13	6	7	Goats and kids w hich have been mated
Outros caprinos	54	11	15	1	22	3	1	e	Other goats

© INE, I.P., Portugal, 2017. Informação disponível até 30 de setembro de 2017. Information available till 30th September, 2017.

Fonte: INE, I.P., Inquérito aos Efetivos Animais.

Source: Statistics Portugal, Animal livestock survey.

Para mais informação consulte / For more information see:

<http://www.ine.pt/xurl/ind/0000537><http://www.ine.pt/xurl/ind/0000539><http://www.ine.pt/xurl/ind/0000538><http://www.ine.pt/xurl/ind/0000540>

III.5.11 - Incêndios florestais e bombeiras/os por município, 2015 e 2016

III.5.11 - Forestry fires and firemen by municipality, 2015 and 2016

	Ocorrências de	Superfície ardida			Taxa de	Corporações	Bombeiras/os
	incêndios	Total	Povoamentos	Matos	superfície	de	
	florestais				florestais	florestal ardida	
	N.º	ha			%	N.º	
	2016			2016 Po	2015		
Portugal	13 044	160 665	80 838	79 827	2,658	472	28 957
Continente	12 990	154 395	76 835	77 560	2,581	445	27 427
R. A. Madeira	54	6 270	4 004	2 267	10,241	10	644
Calheta	5	2 823	1 369	1 454	x	1	49
Câmara de Lobos	7	6	5	1	x	1	64
Funchal	1	1 928	1 524	404	x	2	227
Machico	19	1	0	1	x	1	54
Ponta do Sol	5	1 452	1 048	404	x	0	0
Porto Moniz	0	0	0	0	x	0	0
Ribeira Brava	9	58	56	2	x	1	47
Santa Cruz	3	2	1	ə	x	1	58
Santana	5	1	0	1	x	1	53
São Vicente	0	0	0	0	x	1	45
Porto Santo	0	0	0	0	x	1	47

	Fire	Burnt surface			Burnt forested	Firemen's	Firemen
	occurrences	Total	Forest stands	Shrub land	surface rate	corporations	
	No.				ha	%	
		2016			2016 Po	2015	

© INE, I.P., Portugal, 2017. Informação disponível até 30 de setembro de 2017. Information available till 30th September, 2017.

Fonte: Instituto da Conservação da Natureza e das Florestas, I.P.; Instituto das Florestas e Conservação da Natureza, IP-RAM; INE, I.P., Inquérito ao Ambiente - Ações dos Corpos de Bombeiros.

Source: Institute for Nature Conservation and Forests; Institute of Forestry and Nature Conservation, IP-RAM; Statistics Portugal, Environment survey on fire-brigades.

Para mais informação consulte / For more information see:

<http://www.ine.pt/xurl/ind/0008386>

<http://www.ine.pt/xurl/ind/0008387>

<http://www.ine.pt/xurl/ind/0008389>

<http://www.ine.pt/xurl/ind/0008232>

<http://www.ine.pt/xurl/ind/0008231>

III.6

PESCA FISHERY



III.6.1 – Indicadores da pesca por NUTS II e porto, 2016

Fishery indicators by NUTS II and landed port, 2016

III.6.2 – Pescadores/as matriculados/as e embarcações de pesca por NUTS II e porto, 2016

Registered fishermen and fishing vessels by NUTS II and landed port, 2016

III.6.3 – Capturas nominais de pescado na região pelas principais espécies, segundo o porto, 2016

Nominal catch landed in the region by main species, according to the landed port, 2016

III.6.4 – Produção na aquicultura por NUTS II, segundo o tipo de água e o regime de exploração, 2015

Production of aquaculture by NUTS II, according to type of water and production system, 2015

III.6.1 - Indicadores da pesca por NUTS II e porto, 2016

III.6.1 - Fishery indicators by NUTS II and landed port, 2016

Unidade: €kg

Unit: €kg

	<u>Valor médio da pesca descarregada</u>				
	Total	Em águas salobra e doce	Peixes marinhos	Crustáceos	Moluscos
Portugal	2,10	9,46	1,75	16,56	3,68
Continente	1,93	9,46	1,53	16,70	3,64
Norte	1,70	11,93	1,44	4,81	3,29
Viana do Castelo	3,00	14,04	2,12	4,70	3,86
Póvoa de Varzim	2,44	1,69	2,11	5,35	2,64
Matosinhos	1,50	5,31	1,36	4,27	3,33
Centro	1,93	4,45	1,72	9,14	2,97
Aveiro	1,49	4,67	1,19	0,59	2,13
Figueira da Foz	1,18	4,06	0,99	5,46	3,60
Nazaré	1,98	1,92	1,57	11,49	5,19
Peniche	2,86	5,56	2,66	11,06	5,00
A. M. Lisboa	1,76	4,41	1,38	12,25	3,70
Cascais	10,45	//	4,42	18,78	4,70
Sesimbra	1,64	4,43	1,31	24,07	4,79
Setúbal	2,58	3,75	3,00	0,74	2,37
Alentejo	1,35	0,27	1,16	14,76	4,44
Sines	1,35	0,27	1,16	14,76	4,44
Algarve	2,76	0,14	1,67	19,95	4,95
Lagos	3,89	0,07	3,38	14,12	5,72
Portimão	2,45	0,80	1,82	12,75	5,54
Olhão	1,65	0,53	1,21	5,45	4,26
Tavira	5,60	//	5,62	10,97	5,59
Vila Real de Santo António	11,43	0,45	2,20	20,36	3,80
R. A. Açores	4,50	//	4,34	14,60	6,86
R. A. Madeira	2,68	//	2,66	9,88	3,69
	<u>Mean value of fish landed</u>				
	Total	Diadromous and freshw ater fish	Sea fish	Crustaceans	Molluscs

© INE, I.P., Portugal, 2017. Informação disponível até 30 de setembro de 2017. Information available till 30th September, 2017.

Fonte: INE, I.P. e Ministério do Mar - Direção-Geral de Recursos Naturais, Segurança e Serviços Marítimos; Direção Regional das Pescas (Região Autónoma dos Açores); Direção Regional das Pescas (Região Autónoma da Madeira); Estatísticas da Pesca.

Source: Statistics Portugal and Ministry of the Sea - Directorate-General for Natural Resources, Safety and Maritime Services; Regional Directorate of Fisheries (Região Autónoma dos Açores); Regional Directorate of Fisheries (Região Autónoma da Madeira); Fishery Statistics.

Nota: O valor médio da pesca descarregada não inclui congelados, salgados e aquicultura.

Note: The mean value of fish landed does not include frozen and salted fish, as well as aquaculture.

Para mais informação consulte / For more information see:

<http://www.ine.pt/xurl/ind/0001066>

III.6.2 - Pescadores/as matriculados/as e embarcações de pesca por NUTS II e porto, 2016

III.6.2 - Registered fishermen and fishing vessels by NUTS II and landed port, 2016

	Pescadores/as matriculados/as em 31 de dezembro								Embarcações com motor			Embarcações sem motor	
	Grupo etário				Águas interiores não marítimas	Águas marítimas			Total	Capacidade	Potência do motor	Total	Capacidade
	Total	16-34 anos	35-54 anos	55 e mais anos		Pesca do arrasto	Pesca do cerco	Pesca polivalente					
	N.º								GT	kW	N.º	GT	
Portugal	17 285	4 050	10 044	3 191	1 651	1 334	1 924	12 376	6 430	92 705	355 062	1 550	904
Continente	13 877	3 017	8 347	2 513	1 651	1 334	1 924	8 968	5 475	78 581	283 837	1 310	793
Norte	4 517	917	2 888	712	359	338	1 062	2 758	1 176	22 191	83 419	107	91
Viana do Castelo	925	175	511	239	359	12	41	513	597	6 911	26 221	49	37
Póvoa de Varzim	2 995	653	2 052	290	0	296	865	1 834	252	8 208	34 373	26	23
Matosinhos	597	89	325	183	0	30	156	411	327	7 072	22 826	32	31
Centro	3 987	1 198	2 294	495	890	712	402	1 983	1 463	35 519	81 545	478	245
Aveiro	1 725	518	986	221	781	592	36	316	772	29 783	48 470	87	53
Figueira da Foz	670	192	398	80	0	120	195	355	163	1 195	6 684	15	12
Nazaré	450	155	236	59	0	0	35	415	127	453	5 382	8	2
Peniche	1 142	333	674	135	109	0	136	897	401	4 088	21 009	368	178
A. M. Lisboa	1 828	328	957	543	249	3	91	1 485	1 154	8 182	44 334	473	273
Cascais	318	54	160	104	104	0	0	214	152	492	5 674	5	2
Lisboa	155	37	56	62	33	0	0	122	57	3 587	6 158	61	29
Sesimbra	964	209	553	202	20	0	91	853	521	2 700	20 905	139	66
Setúbal	391	28	188	175	92	3	0	296	424	1 403	11 597	268	176
Alentejo	677	72	601	4	0	50	21	606	148	1 632	8 678	37	15
Sines	677	72	601	4	0	50	21	606	148	1 632	8 678	37	15
Algarve	2 868	502	1 607	759	153	231	348	2 136	1 534	11 057	65 861	215	168
Lagos	657	98	390	169	0	0	73	584	292	1 439	10 917	86	37
Portimão	560	104	317	139	0	34	85	441	302	3 318	14 195	21	58
Olhão	1 153	238	583	332	122	63	154	814	547	3 164	22 077	48	33
Tavira	103	13	58	32	0	0	0	103	210	864	7 206	42	21
Vila Real de Santo António	395	49	259	87	31	134	36	194	183	2 271	11 467	18	19
R. A. Açores	2 805	962	1 301	542	0	0	0	2 805	757	10 234	54 675	6	4
R. A. Madeira	603	71	396	136	0	0	0	603	198	3 889	16 550	234	108

	Fishermen registered at 31 December								Motor vessels			Motorless vessels	
	Age Group				Inland fresh waters	Marine waters			Total	Capacity	Power	Total	Capacity
	Total	16-34 years	35-54 years	55 years and over		Trawl fishing	Seine fishing	Polyvalent fishing					
	No.								GT	kW	No.	GT	

© INE, I.P., Portugal, 2017. Informação disponível até 30 de setembro de 2017. Information available till 30th September, 2017.

Fonte: INE, I.P. e Ministério do Mar - Direção-Geral de Recursos Naturais, Segurança e Serviços Marítimos; Estatísticas da Pesca.

Source: Statistics Portugal and Ministry of the Sea - Directorate-General for Natural Resources, Safety and Maritime Services; Fishery Statistics.

Nota: Não inclui embarcações de apoio à aquicultura.

A informação relativa aos números de pescadores na Região Autónoma dos Açores é estimada, afetando consequentemente os valores de Portugal.

Em Viana do Castelo estão incluídas as Capitánias/Delegações Marítimas de Caminha, Esposende, Viana do Castelo e Vila Praia de Âncora.

Na Póvoa de Varzim estão incluídas as Capitánias/Delegações Marítimas de Póvoa de Varzim e Vila do Conde.

Em Matosinhos estão incluídas as Capitánias/Delegações Marítimas do Douro e Leixões.

Na Nazaré estão incluídas as Capitánias/Delegações Marítimas de Nazaré e S. Martinho do Porto.

Em Cascais estão incluídas as Capitánias/Delegações Marítimas de Cascais, Ericeira e Vila Franca de Xira.

Em Sesimbra estão incluídas as Capitánias/Delegações Marítimas de Sesimbra, Trafaria e Barreiro.

Em Lagos estão incluídas as Capitánias/Delegações Marítimas de Lagos e Sagres.

Em Portimão estão incluídas as Capitánias/Delegações Marítimas de Portimão e Albufeira.

Em Olhão estão incluídas as Capitánias/Delegações Marítimas de Olhão, Fuzeta, Quarteira e Faro.

Note: Supporting vessels to aquaculture are not included.

Data on fishermen of Região Autónoma dos Açores is estimated, with an impact also on the total values for Portugal.

Viana do Castelo includes Port Captain's Offices/Maritime Branch Offices of Caminha, Esposende, Viana do Castelo and Vila Praia de Âncora.

Póvoa de Varzim includes Port Captain's Offices/Maritime Branch Offices of Póvoa de Varzim and Vila do Conde.

Matosinhos includes Port Captain's Offices/Maritime Branch Offices of Douro and Leixões.

Nazaré includes Port Captain's Offices/Maritime Branch Offices of Nazaré and S. Martinho do Porto.

Cascais includes Port Captain's Offices/Maritime Branch Offices of Cascais, Ericeira and Vila Franca de Xira.

Sesimbra includes Port Captain's Offices/Maritime Branch Offices of Sesimbra, Trafaria and Barreiro.

Lagos includes Port Captain's Offices/Maritime Branch Offices of Lagos and Sagres.

Portimão includes Port Captain's Offices/Maritime Branch Offices of Portimão and Albufeira.

Olhão includes Port Captain's Offices/Maritime Branch Offices of Olhão, Fuzeta, Quarteira and Faro.

Para mais informação consulte / For more information see:

<http://www.ine.pt/xurl/ind/0001067> <http://www.ine.pt/xurl/ind/0001069> <http://www.ine.pt/xurl/ind/0001071><http://www.ine.pt/xurl/ind/0001068> <http://www.ine.pt/xurl/ind/0001070> <http://www.ine.pt/xurl/ind/0001072>

III.6.3 - Capturas nominais de pescado na região pelas principais espécies, segundo o porto, 2016

(continua)

III.6.3 - Nominal catch landed in the region by main species, according to the landed port, 2016

(to be continued)

	Região Autónoma da Madeira						Portugal		
	Total		Ilha da Madeira		Ilha de Porto Santo		t	milhares de euros	
	t	milhares de euros	t	milhares de euros	t	milhares de euros			
Total	5 765	15 435	5 751	15 388	13	47	124 264	269 499	TOTAL
Águas salobra e doce	0	0	0	0	0	0	156	1 487	Diadromous and freshwater fish
Peixes marinhos	5 641	14 979	5 628	14 932	13	47	103 860	184 239	Sea fish
Abróteas	8	24	8	24	0	0	361	1 451	Forkbeards; Red hake; White hake
Areeiro e Carta	0	0	0	0	0	0	120	373	Megrim and Flounder
Atum e similares	2 723	7 397	2 711	7 355	11	43	5 200	14 961	Tuna and similar
Badejo	ə	1	ə	1	0	0	19	105	Whiting
Besugo	ə	1	ə	1	0	0	708	3 139	Axillary Seabream
Bica	ə	ə	ə	ə	0	0	86	510	Common pandora
Biqueirão	0	0	0	0	0	0	6 925	11 760	European anchovy
Carapau	0	0	0	0	0	0	20 014	17 130	Horse mackerel
Carapau negrão	617	382	616	381	1	1	4 673	2 724	Blue jack mackerel
Cavala	334	131	334	131	ə	ə	27 991	10 005	Chub mackerel
Cherne	ə	4	ə	4	0	0	164	2 760	Wreckfish
Congro ou safio	1	1	1	1	0	0	1 467	3 495	Conger
Corvinas	0	0	0	0	0	0	586	3 954	Meagre
Dourada	1	5	1	5	0	0	224	2 688	Gilthead seabream
Pargos	6	36	6	36	ə	ə	313	3 761	Pargo breams
Peixe Espada	0	0	0	0	0	0	137	650	Silver scabbardfish
Peixe Espada Preto	1 917	6 855	1 917	6 855	0	0	4 408	14 128	Black scabbardfish
Pescadas	ə	ə	ə	ə	0	0	1 982	5 607	Hakes
Raias	ə	ə	ə	ə	0	0	1 155	2 842	Skates
Robalos	0	0	0	0	0	0	611	6 844	Seabasses
Salmonetes	ə	ə	ə	ə	0	0	215	2 681	Red mullets
Sarda	0	0	0	0	0	0	619	562	Atlantic mackerel
Sardinha	ə	ə	ə	ə	0	0	13 513	27 898	Sardine
Sargos	ə	2	ə	2	0	0	867	3 614	Sargo breams
Solhas	0	0	0	0	0	0	87	339	Plaices and Flounders
Tamboril	0	0	0	0	0	0	510	2 795	Monkfish
Verdinho	0	0	0	0	0	0	1 526	648	Blue whiting
Xaputa	1	4	1	4	0	0	2	5	Atlantic pomfret
Cações	ə	ə	ə	ə	0	0	192	548	Hounds
Faneca	0	0	0	0	0	0	1 785	2 692	Pouting
Linguado e azevia	0	0	0	0	0	0	773	7 711	Soles
Ruivos	0	0	0	0	0	0	364	628	Gurnards
Boga	1	1	1	1	0	0	828	168	Bogue
Goraz	ə	3	ə	3	0	0	586	7 266	Blackspot seabream
Salema	ə	ə	ə	ə	0	0	226	102	Salema
Garoupas	2	14	2	13	ə	1	120	570	Groupers
Pregado	0	0	0	0	0	0	48	864	Turbot
Rodovalho	0	0	0	0	0	0	40	518	Brill
Tainhas	ə	1	ə	1	0	0	517	470	Mulletts
Cantarilhos	1	4	1	4	0	0	531	2 628	Redfish
Imperador	ə	1	ə	1	0	0	180	1 439	Alfonsinos
Galo negro	ə	ə	ə	ə	0	0	330	3 843	John dory
Diversos	28	112	27	109	1	2	2 857	7 363	Others

III.6.3 - Capturas nominais de pescado na região pelas principais espécies, segundo o porto, 2016 (continuação)

III.6.3 - Nominal catch landed in the region by main species, according to the landed port, 2016 (continued)

	Região Autónoma da Madeira						Portugal		
	Total		Ilha da Madeira		Ilha de Porto Santo				
	t	milhares de euros	t	milhares de euros	t	milhares de euros	t	milhares de euros	
Crustáceos	0	0	0	0	0	0	812	12 816	Crustaceans
Camarões	0	0	0	0	0	0	116	2 822	Shrimps
Gambas	0	0	0	0	0	0	172	3 312	Praw ns /Deep water rose shrimp
Lagostas e Lavagantes	0	0	0	0	0	0	38	926	Lobsters
Lagostim	0	0	0	0	0	0	183	3 423	Norway lobster
Santola	0	0	0	0	0	0	37	119	Spinous spider crab
Caranguejos	0	0	0	0	0	0	68	52	Crabs
Diversos	0	0	0	0	0	0	199	2 163	Others
Moluscos	123	455	123	455	0	0	19 368	70 875	Molluscs
Ameijoas	0	0	0	0	0	0	1 021	2 700	Carpet shell
Berbigão	0	0	0	0	0	0	2 313	2 759	Cockle
Búzios	0	0	0	0	0	0	37	237	Murex
Choco	0	0	0	0	0	0	1 290	6 033	Cuttlefish
Longueirões	0	0	0	0	0	0	228	767	Razor clams
Lulas	1	3	1	3	0	0	407	3 506	Common squids
Polvos	0	1	0	1	0	0	10 574	48 225	Octopus
Potas	1	5	1	5	0	0	145	273	Squids
Ostras	0	0	0	0	0	0	73	51	Oysters
Mexilhão	0	0	0	0	0	0	523	232	Mussels
Conquilha	0	0	0	0	0	0	252	750	Donax clams
Diversos	121	447	121	447	0	0	2 506	5 341	Others
Animais aquáticos diversos	0	0	0	0	0	0	67	82	Other aquatic animals
Outros produtos	0	0	0	0	0	0	0	0	Other products

© INE, I.P., Portugal, 2017. Informação disponível até 30 de setembro de 2017. Information available till 30th September, 2017.

Fonte: INE, I.P. e Ministério do Mar - Direção-Geral de Recursos Naturais, Segurança e Serviços Marítimos; Direção Regional das Pescas (Região Autónoma dos Açores); Direção Regional das Pescas (Região Autónoma da Madeira); Estatísticas da Pesca.

Source: Statistics Portugal and Ministry of the Sea - Directorate-General for Natural Resources, Safety and Maritime Services; Regional Directorate of Fisheries (Região Autónoma dos Açores); Regional Directorate of Fisheries (Região Autónoma da Madeira); Fishery Statistics.

Nota: As capturas nominais não incluem congelados, salgados e aquicultura.

Note: Nominal catch do not include frozen and salted fish, as well as aquaculture.

Para mais informação consulte / For more information see:

<http://www.ine.pt/xurl/ind/0001073>

<http://www.ine.pt/xurl/ind/0001074>

III.6.4 - Produção na aquicultura por NUTS II, segundo o tipo de água e o regime de exploração, 2015

III.6.4 - Production of aquaculture by NUTS II, according to type of water and production system, 2015

	Águas doces					Águas marinhas e salobras				
	Total	Regime de exploração			Total	Regime de exploração				
		Extensivo	Intensivo	Semi-intensivo		Extensivo	Intensivo	Semi-intensivo		
Portugal	9 561	890	0	890	0	8 671	4 763	2 948	960	†
<u>milhares de euros</u>	54 135	2 138	0	2 138	0	51 997	29 903	15 840	6 254	<u>thousand euros</u>
Norte	852	850	0	850	0	2	2	0	0	†
<u>milhares de euros</u>	2 014	1 988	0	1 988	0	26	26	0	0	<u>thousand euros</u>
Centro	3 058	40	0	40	0	3 019	395	2 428	195	†
<u>milhares de euros</u>	16 906	149	0	149	0	16 757	2 257	13 452	1 048	<u>thousand euros</u>
Área Metropolitana de Lisboa	492	0	0	0	0	492	384	0	108	†
<u>milhares de euros</u>	1 805	0	0	0	0	1 805	1 099	0	706	<u>thousand euros</u>
Alentejo	109	0	0	0	0	109	80	30	0	†
<u>milhares de euros</u>	938	0	0	0	0	938	776	162	0	<u>thousand euros</u>
Algarve	4 620	0	0	0	0	4 620	3 903	61	656	†
<u>milhares de euros</u>	30 754	0	0	0	0	30 754	25 745	508	4 500	<u>thousand euros</u>
Região A. Açores	0	0	0	0	0	0	0	0	0	†
<u>milhares de euros</u>	0	0	0	0	0	0	0	0	0	<u>thousand euros</u>
Região A. Madeira	429	0	0	0	0	429	0	429	0	†
<u>milhares de euros</u>	1 718	0	0	0	0	1 718	0	1 718	0	<u>thousand euros</u>

	Fresh water					Marine and brackish waters				
	Total	Production system			Total	Production system				
		Extensive	Intensive	Semi-intensive		Extensive	Intensive	Semi-intensive		

© INE, I.P., Portugal, 2017. Informação disponível até 30 de setembro de 2017. Information available till 30th September, 2017.

Fonte: INE, I.P. e Ministério do Mar - Direção-Geral de Recursos Naturais, Segurança e Serviços Marítimos; Estatísticas da Pesca.

Source: Statistics Portugal and Ministry of the Sea - Directorate-General for Natural Resources, Safety and Maritime Services; Fishery Statistics.

Para mais informação consulte / For more information see:

<http://www.ine.pt/xurl/ind/0001473>

<http://www.ine.pt/xurl/ind/0001475>



III.7

ENERGIA ENERGY

III.7.1 – Indicadores de energia por município, 2015 Po

Energy indicators by municipality, 2015 Po

III.7.2 – Consumo de energia elétrica por município, segundo o tipo de consumo, 2015 Po

Consumption of electric energy by municipality, according to consumption type, 2015 Po

III.7.3 – Consumidores de energia elétrica por município, segundo o tipo de consumo, 2015

Consumers of electric energy by municipality, according to consumption type, 2015

III.7.4 – Vendas de combustíveis para consumo por município, 2015 Po

Sales of liquid and gaseous fuels (distribution companies) by municipality, 2015 Po

III.7.5 – Consumo de gás natural por município, 2011-2015 Po

Consumption of natural gas by municipality, 2011-2015 Po

III.7.6 – Produção bruta de eletricidade por NUTS III, 2014 Po

Gross production of electricity by NUTS III, 2014 Po

III.7.1 - Indicadores de energia por município, 2015 Po

III.7.1 - Energy indicators by municipality, 2015 Po

	Consumo de energia elétrica por consumidor				<u>Consumo doméstico de energia elétrica por habitante</u>	<u>Consumo de combustível automóvel por habitante</u>	<u>Consumo de gás natural por 1 000 habitantes</u>
	<u>Total</u>	<u>Doméstico</u>	<u>Indústria</u>	<u>Agricultura</u>			
	kWh						
Portugal	7 317,2	2 228,3	330 461,1	12 217,8	1 157,9	0,539	436,408
Continente	7 384,6	2 229,9	349 198,5	12 315,0	1 167,2	0,541	455,267
R. A. Madeira	5 845,3	2 111,4	40 512,2	2 606,4	956,3	0,440	131,052
Calheta	4 142,3	1 934,8	14 682,4	2 175,6	1 165,2	0,224	0,000
Câmara de Lobos	4 670,7	2 250,0	63 219,9	2 783,9	799,3	0,224	0,000
Funchal	6 818,6	2 242,0	22 268,4	2 015,8	994,3	0,608	318,344
Machico	6 198,6	2 279,5	49 499,2	2 886,4	969,3	0,087	0,000
Ponta do Sol	3 873,6	1 892,7	24 900,3	2 151,4	963,6	0,462	0,000
Porto Moniz	4 935,9	1 504,6	4 602,2	900,9	1 056,4	0,193	0,000
Ribeira Brava	4 148,3	1 921,8	17 074,0	1 336,5	925,8	0,609	0,000
Santa Cruz	6 353,2	2 136,3	96 998,2	6 532,7	881,2	0,276	0,000
Santana	3 878,2	1 633,6	10 243,7	2 782,8	1 011,2	0,704	0,000
São Vicente	3 336,6	1 687,1	11 545,6	717,4	1 023,4	0,647	0,000
Porto Santo	6 470,7	1 608,0	41 330,2	1 138,0	1 234,7	0,815	0,000

	Electricity consumption per consumer				<u>Residential electricity consumption per inhabitant</u>	<u>Car fuel consumption per inhabitant</u>	<u>Natural gas consumption per 1000 inhabitants</u>
	<u>Total</u>	<u>Residential</u>	<u>Industry</u>	<u>Agriculture</u>			
	kWh						

© INE, I.P., Portugal, 2017. Informação disponível até 30 de setembro de 2017. Information available till 30th September, 2017.

Fonte: Ministério do Ambiente, Ordenamento do Território e Energia - Direção-Geral de Energia e Geologia (DGEG).

Source: Ministry for Environment, Spatial Planning and Energy - Directorate-General for Energy and Geology (DGEG).

Nota: O combustível automóvel inclui o gás auto, a gasolina aditivada, a gasolina sem chumbo 95, a gasolina sem chumbo 98 e o gasóleo rodoviário.

Note: Motor car fuel comprises auto gas, petrol with additives, unleaded gasoline 95, unleaded gasoline 98 and diesel oil.

Para mais informação consulte / For more information see:

<http://www.ine.pt/xurl/ind/0008224>

<http://www.ine.pt/xurl/ind/0008226>

<http://www.ine.pt/xurl/ind/0008287>

<http://www.ine.pt/xurl/ind/0008225>

<http://www.ine.pt/xurl/ind/0008229>

<http://www.ine.pt/xurl/ind/0008227>

<http://www.ine.pt/xurl/ind/0008158>

III.7.2 - Consumo de energia elétrica por município, segundo o tipo de consumo, 2015 Po

III.7.2 - Consumption of electric energy by municipality, according to consumption type, 2015 Po

Unidade: kWh									Unit: kWh
	<u>Total</u>	<u>Doméstico</u>	<u>Não doméstico</u>	<u>Indústria</u>	<u>Agricultura</u>	<u>Iluminação das vias públicas</u>	<u>Iluminação interior de edifícios do Estado</u>	<u>Outros</u>	
Portugal	46 849 876 020	11 974 528 485	12 353 550 088	17 426 535 465	855 781 702	1 475 328 739	2 463 826 107	300 325 434	
Continente	45 327 695 779	11 483 817 959	11 768 697 242	17 259 483 672	833 305 716	1 373 074 106	2 308 991 650	300 325 434	
R. A. Madeira	798 663 711	245 229 143	365 606 553	51 571 998	3 461 250	71 545 764	61 249 003	0	
Calheta	31 303 053	12 878 046	9 478 350	939 676	224 086	5 944 043	1 838 852	0	
Câmara de Lobos	64 890 687	27 371 171	19 109 564	7 080 634	657 012	7 846 766	2 825 540	0	
Funchal	386 430 548	104 958 207	221 718 541	11 423 709	290 276	17 126 673	30 913 142	0	
Machico	63 640 544	20 020 908	25 300 792	5 741 902	357 908	9 232 093	2 986 941	0	
Ponta do Sol	19 650 575	8 305 334	4 595 986	1 444 215	290 434	3 500 350	1 514 256	0	
Porto Moniz	10 271 618	2 553 347	2 442 142	59 829	52 255	3 474 473	1 689 572	0	
Ribeira Brava	28 540 339	11 623 246	8 771 543	990 294	85 535	5 758 251	1 311 470	0	
Santa Cruz	131 637 809	38 707 606	48 625 168	21 242 616	1 019 099	10 607 834	11 435 486	0	
Santana	19 573 060	7 070 323	4 974 457	368 772	345 072	4 546 455	2 267 981	0	
São Vicente	12 675 601	5 337 975	3 956 922	461 822	119 089	1 544 406	1 255 387	0	
Porto Santo	30 049 877	6 402 980	16 633 088	1 818 529	20 484	1 964 420	3 210 376	0	
	<u>Total</u>	<u>Residencial</u>	<u>Non-residential</u>	<u>Industry</u>	<u>Agriculture</u>	<u>Lighting of the public roads</u>	<u>Inner lighting of State/public buildings</u>	<u>Others</u>	

© INE, I.P., Portugal, 2017. Informação disponível até 30 de setembro de 2017. Information available till 30th September, 2017.

Fonte: Ministério do Ambiente, Ordenamento do Território e Energia - Direção-Geral de Energia e Geologia (DGEG).

Source: Ministry for Environment, Spatial Planning and Energy - Directorate-General for Energy and Geology (DGEG).

Nota: Os valores apresentados para o consumo e para o número de consumidores de energia elétrica dizem respeito ao universo das empresas de produção/distribuição do país (e não apenas aos fornecimentos da EDP) e incluem o autoconsumo e a cogeração.

Na categoria "Não doméstico", está incluído o consumo de eletricidade em todos os setores económicos, exceto o consumo efetuado por particulares, indústria, agricultura, transportes, aquecimento com contador próprio, iluminação dos edifícios do Estado e iluminação de vias públicas.

Na categoria "Outros", está incluído o consumo no setor dos transportes (identificado pela DGEG como "tração") e o consumo de "aquecimento com contador próprio".

Note: The figures for consumption and consumers of electric energy regard all production/distribution companies (and not only to EDP supply), comprising self-consumption and cogeneration.

The "Non-residential" item includes electric energy consumption of all economic branches, except residential, industry, agriculture, transports, heating with electric meter, inner lighting of State/public and lighting of public roads.

The item "Others" includes transport energy consumption (identified by DGEG as electric traction) and heating with electric meter.

Para mais informação consulte / For more information see:

<http://www.ine.pt/xurl/ind/0008222>

III.7.3 - Consumidores de energia elétrica por município, segundo o tipo de consumo, 2015

III.7.3 - Consumers of electric energy by municipality, according to consumption type, 2015

Unidade: N.º

Unit: No.

	<u>Total</u>	<u>Doméstico</u>	<u>Não doméstico</u>	<u>Indústria</u>	<u>Agricultura</u>	<u>Outros</u>
Portugal	6 402 664	5 373 731	906 138	52 734	70 044	17
Continente	6 138 160	5 149 933	871 118	49 426	67 666	17
R. A. Madeira	136 634	116 144	17 889	1 273	1 328	0
Calheta	7 557	6 656	734	64	103	0
Câmara de Lobos	13 893	12 165	1 380	112	236	0
Funchal	56 673	46 814	9 202	513	144	0
Machico	10 267	8 783	1 244	116	124	0
Ponta do Sol	5 073	4 388	492	58	135	0
Porto Moniz	2 081	1 697	313	13	58	0
Ribeira Brava	6 880	6 048	710	58	64	0
Santa Cruz	20 720	18 119	2 226	219	156	0
Santana	5 047	4 328	559	36	124	0
São Vicente	3 799	3 164	429	40	166	0
Porto Santo	4 644	3 982	600	44	18	0
	<u>Total</u>	<u>Residencial</u>	<u>Non-residential</u>	<u>Industry</u>	<u>Agriculture</u>	<u>Others</u>

© INE, I.P., Portugal, 2017. Informação disponível até 30 de setembro de 2017. Information available till 30th September, 2017.

Fonte: Ministério do Ambiente, Ordenamento do Território e Energia - Direção-Geral de Energia e Geologia (DGEG).

Source: Ministry for Environment, Spatial Planning and Energy - Directorate-General for Energy and Geology (DGEG).

Nota: Os valores apresentados para o consumo e para o número de consumidores de energia elétrica dizem respeito ao universo das empresas de produção/distribuição do país (e não apenas aos fornecimentos da EDP) e incluem o auto consumo e a cogeração.

Na categoria "Não doméstico", estão incluídos os consumidores de eletricidade em todos os setores económicos, exceto os consumidores particulares e os consumidores da indústria, agricultura e transportes.

Na categoria "Outros", consideram-se os consumidores do setor dos transportes (identificado pela DGEG como "tração").

Note: The figures for consumption and consumers of electric energy regard all production/distribution companies (and not only to EDP supply), comprising self-consumption and cogeneration.

The "Non-residential" item includes electric energy consumers of all economic branches, except household, industry, agriculture and transports consumers.

The item "Others" includes the transport energy consumers (identified by DGEG as electric traction).

Para mais informação consulte / For more information see:

<http://www.ine.pt/xurl/ind/0008223>

III.7.4 - Vendas de combustíveis para consumo por município, 2015 Po

III.7.4 - Sales of liquid and gaseous fuels (distribution companies) by municipality, 2015 Po

Unidade: t

Unit: t

	<u>Gás</u>			<u>Gasolina</u>		<u>Petróleo</u>	<u>Gasóleo rodoviário</u>	<u>Gasóleo colorido</u>	<u>Gasóleo para aquecimento</u>	<u>Fuel</u>
	<u>Butano</u>	<u>Propano</u>	<u>Gás auto (GPL)</u>	<u>Sem chumbo 95</u>	<u>Sem chumbo 98</u>					
Portugal	228 097	649 983	32 558	1 003 723	76 414	901	4 328 684	265 734	91 965	381 752
Continente	199 083	635 964	32 477	950 546	69 680	898	4 142 876	263 874	91 821	160 070
R. A. Madeira	6 565	13 993	80	25 083	5 369	2	79 395	1 860	144	110 271
Calheta	0	176	0	557	160	0	1 696	0	0	0
Câmara de Lobos	622	374	0	1 672	544	0	5 236	0	0	59 401
Funchal	2 397	6 469	80	14 027	2 594	1	45 850	1 189	84	1 816
Machico	0	245	0	1 174	19	0	542	671	0	42 089
Ponta do Sol	0	121	0	1 016	263	0	2 594	0	0	0
Porto Moniz	0	102	0	119	36	0	297	0	0	0
Ribeira Brava	535	278	0	1 258	478	1	5 720	0	0	0
Santa Cruz	2 899	5 054	0	2 939	708	0	8 131	0	0	182
Santana	0	827	0	949	318	0	3 529	0	0	0
São Vicente	0	233	0	726	249	0	2 313	0	0	0
Porto Santo	113	115	0	645	0	0	3 488	0	61	6 782
	<u>Fuel gas</u>			<u>Gasoline</u>		<u>Fuel oil</u>	<u>Diesel oil</u>	<u>Coloured diesel</u>	<u>Heating oil</u>	<u>Fuel</u>
	<u>Butane</u>	<u>Propane</u>	<u>Auto gas (LPG)</u>	<u>Unleaded 95</u>	<u>Unleaded 98</u>					

© INE, I.P., Portugal, 2017. Informação disponível até 30 de setembro de 2017. Information available till 30th September, 2017.

Fonte: Ministério do Ambiente, Ordenamento do Território e Energia - Direção-Geral de Energia e Geologia (DGEG).

Source: Ministry for Environment, Spatial Planning and Energy - Directorate-General for Energy and Geology (DGEG)

Para mais informação consulte / For more information see:

<http://www.ine.pt/xurl/ind/0008233>

III.7.5 - Consumo de gás natural por município, 2011-2015 Po

III.7.5 - Consumption of natural gas by municipality, 2011-2015 Po

Unidade: milhares de Nm³

Unit: thousands Nm³

	<u>2011</u>	<u>2012</u>	<u>2013</u>	<u>2014 Po</u>	<u>2015 Po</u>
Portugal	4 919 246,7	4 265 501,4	4 048 076,8	3 863 312,9	4 513 044,0
Continente	4 919 246,7	4 265 501,4	4 048 076,8	3 844 620,9	4 479 439,0
R. A. Madeira	0,0	0,0	0,0	18 692,0	33 605,0
Calheta	0,0	0,0	0,0	0,0	0
Câmara de Lobos	0,0	0,0	0,0	0,0	0
Funchal	0,0	0,0	0,0	18 692,0	33 605,0
Machico	0,0	0,0	0,0	0,0	0
Ponta do Sol	0,0	0,0	0,0	0,0	0
Porto Moniz	0,0	0,0	0,0	0,0	0
Ribeira Brava	0,0	0,0	0,0	0,0	0
Santa Cruz	0,0	0,0	0,0	0,0	0
Santana	0,0	0,0	0,0	0,0	0
São Vicente	0,0	0,0	0,0	0,0	0
Porto Santo	0,0	0,0	0,0	0,0	0
	<u>2011</u>	<u>2012</u>	<u>2013</u>	<u>2014 Po</u>	<u>2015 Po</u>

© INE, I.P., Portugal, 2017. Informação disponível até 30 de setembro de 2017. Information available till 30th September, 2017.

Fonte: Ministério do Ambiente, Ordenamento do Território e Energia - Direção-Geral de Energia e Geologia (DGEG).

Source: Ministry for Environment, Spatial Planning and Energy - Directorate-General for Energy and Geology (DGEG).

Para mais informação consulte / For more information see:

<http://www.ine.pt/xurl/ind/0008286>

III.7.6 - Produção bruta de eletricidade por NUTS III, 2014 Po

III.7.6 - Gross production of electricity by NUTS III, 2014 Po

Unidade: kWh

Unit: kWh

	<u>Total</u>	<u>Eólica</u>	<u>Geotérmica</u>	<u>Hídrica</u>	<u>Fotovoltaica</u>	<u>Térmica</u>
Portugal	52 561 174 647	12 110 943 505	205 380 150	16 411 579 165	386 951 291	23 446 320 536
Continente	50 873 590 272	11 943 072 956	0	16 291 059 003	360 687 652	22 278 770 661
Norte	20 101 396 445	4 685 043 839	0	11 819 958 088	205 830	3 596 188 688
Alto Minho	2 937 807 948	892 633 889	0	1 288 153 439	0	757 020 620
Cávado	751 105 609	0	0	662 270 822	16 362	88 818 425
Ave	1 666 067 969	344 296 761	0	905 455 257	0	416 315 951
Área Metropolitana do Porto	2 928 628 922	111 327 068	0	514 098 795	41 240	2 303 161 819
Alto Tâmega	2 047 170 269	1 294 493 469	0	751 435 589	7 374	1 233 837
Tâmega e Sousa	2 291 543 240	871 942 161	0	1 395 183 758	0	24 417 321
Douro	3 399 596 910	979 319 599	0	2 417 670 530	140 854	2 465 927
Terras de Trás-os-Montes	4 079 475 578	191 030 892	0	3 885 689 898	0	2 754 788
Centro	15 788 037 035	5 847 359 206	0	3 060 138 280	13 566 912	6 866 972 637
Oeste	1 104 098 519	786 402 718	0	0	337 310	317 358 491
Região de Aveiro	462 996 551	1 308 706	0	37 294 794	4 142 324	420 250 727
Região de Coimbra	4 270 634 491	1 468 939 490	0	713 790 054	5 155 106	2 082 749 841
Região de Leiria	1 017 822 470	510 828 216	0	233 992 737	60 935	272 940 582
Viseu Dão Lafões	898 769 586	632 626 112	0	216 842 366	3 175	49 297 933
Beira Baixa	1 066 078 035	797 581 596	0	44 664 863	0	223 831 576
Médio Tejo	5 039 322 001	231 591 567	0	1 316 117 506	3 706 226	3 487 906 702
Beiras e Serra da Estrela	1 928 315 382	1 418 080 801	0	497 435 960	161 836	12 636 785
A. M. Lisboa	2 427 715 400	270 231 677	0	0	77 360 789	2 080 122 934
Alentejo	11 894 863 224	554 915 470	0	1 410 892 334	213 234 187	9 715 821 233
Alentejo Litoral	9 730 298 880	36 959 069	0	30 998 000	0	9 662 341 811
Baixo Alentejo	1 376 197 612	177 125 303	0	1 018 217 315	180 845 927	9 067
Lezíria do Tejo	365 499 908	327 331 300	0	0	15 494 981	22 673 627
Alto Alentejo	405 733 492	13 499 798	0	361 677 019	25 937	30 530 738
Alentejo Central	17 133 332	0	0	0	16 867 342	265 990
Algarve	661 578 168	585 522 764	0	70 301	56 319 934	19 665 169
R. A. Açores	812 068 401	79 147 388	205 380 150	23 788 701	17 451	503 734 711
R. A. Madeira	875 515 974	88 723 161	0	96 731 461	26 246 188	663 815 164
	<u>Total</u>	<u>Wind</u>	<u>Geothermal</u>	<u>Hydro power</u>	<u>Photovoltaic</u>	<u>Thermal</u>

© INE, I.P., Portugal, 2017. Informação disponível até 30 de setembro de 2017. Information available till 30th September, 2017.

Fonte: Ministério do Ambiente, Ordenamento do Território e Energia - Direção-Geral de Energia e Geologia (DGEG).

Source: Ministry for Environment, Spatial Planning and Energy - Directorate-General for Energy and Geology (DGEG).

Nota: Os dados não incluem microprodução e miniprodução.

Note: Microproduction and miniproduction not included.

Para mais informação consulte / For more information see:

<http://www.ine.pt/xurl/ind/0008637>



III.8

CONSTRUÇÃO E HABITAÇÃO

CONSTRUCTION AND HOUSING

- III.8.1 – Indicadores da construção e da habitação por município, 2016
Construction and housing indicators by municipality, 2016
- III.8.2 – Edifícios licenciados pelas câmaras municipais para construção por município, segundo o tipo de obra, 2016
Building permits issued by local administration by municipality, according to type of project, 2016
- III.8.3 – Fogos licenciados pelas câmaras municipais em construções novas para habitação familiar por município, segundo a entidade promotora e a tipologia, 2016
Dwellings licensed by municipal councils in new building for family housing by municipality, according to investing entity and typology, 2016
- III.8.4 – Edifícios concluídos por município, segundo o tipo de obra, 2016
Construction works completed by municipality, according to type of project, 2016
- III.8.5 – Fogos concluídos em construções novas para habitação familiar por município, segundo a entidade promotora e a tipologia, 2016
Dwelling completed in new building for family housing by municipality, according to investing entity and typology, 2016
- III.8.6 – Estimativas do parque habitacional por município, 2011-2016
Estimates of housing stock by municipality, 2011-2016
- III.8.7 – Habitação social por município, 31/12/2015
Social housing by municipality, 31/12/2015
- III.8.8 – Contratos de compra e venda de prédios por município, segundo a natureza, 2016
Purchase and sale contracts of real estate by municipality, according to nature, 2016
- III.8.9 – Contratos de mútuo com hipoteca voluntária por município, segundo a natureza, 2016
Loan agreements with conventional mortgage by municipality, according to nature, 2016

III.8.10 – Crédito hipotecário concedido por contratos de mútuo com hipoteca voluntária por município, segundo a natureza, 2016

Mortgage credit granted by loan agreements with conventional mortgage by municipality, according to nature, 2016

III.8.11 – Valores médios de avaliação bancária dos alojamentos por município, segundo o tipo de construção e a tipologia, 2016

Average value of bank evaluation of living quarters by municipality, according to the type of construction and typology, 2016

III.8.1 - Indicadores da construção e da habitação por município, 2016 (continua)

III.8.1 - Construction and housing indicators by municipality, 2016 (to be continued)

	Licenciamento de construções novas para habitação familiar					Conclusão de construções novas para habitação familiar				
	Pavimentos por edifício	Fogos por pavimento	Divisões por fogo	Superfície média habitável das divisões	Reconstruções licenciadas por 100 construções novas licenciadas	Pavimentos por edifício	Fogos por pavimento	Divisões por fogo	Superfície média habitável das divisões	Reconstruções concluídas por 100 construções novas concluídas
	2016				2014-2016	2016				2014-2016
Portugal	2,1	0,8	5,0	20,0	5,1	2,1	0,7	5,0	20,3	7,4
Continente	2,1	0,8	5,0	20,0	5,3	2,1	0,7	5,0	20,4	7,7
R. A. Madeira	2,0	0,8	4,5	19,5	0,7	2,2	0,7	4,8	19,1	0,7
Calheta	1,7	0,8	4,2	21,5	0,0	1,9	0,5	5,4	17,8	0,0
Câmara de Lobos	2,3	0,4	4,4	17,5	0,0	2,4	0,5	4,9	18,2	0,0
Funchal	2,6	1,2	4,3	19,6	0,0	2,9	1,3	4,5	20,7	0,0
Machico	2,0	0,5	4,8	17,8	0,0	2,0	0,6	4,2	18,9	0,0
Ponta do Sol	2,3	0,5	5,0	18,2	0,0	2,0	0,5	4,8	17,0	5,0
Porto Moniz	//	//	//	0,0	0,0	//	//	//	//	0,0
Ribeira Brava	1,8	0,6	4,6	17,2	0,0	1,8	0,5	4,3	14,3	0,0
Santa Cruz	1,8	0,6	5,1	18,9	0,0	2,1	0,6	5,2	20,7	0,0
Santana	1,8	0,6	6,8	17,3	0,0	1,5	0,7	7,5	14,1	0,0
São Vicente	2,0	0,5	4,7	29,5	16,7	2,3	0,4	6,0	15,6	5,6
Porto Santo	1,5	1,0	4,2	17,8	0,0	//	//	//	//	0,0

	Permits of new buildings for family housing				Completed new buildings for family housing					
	Floors per building	Dwellings per floor	Rooms per dwelling	Average utility area of rooms	Reconstructions permitted per 100 new buildings	Floors per building	Dwellings per floor	Rooms per dwelling	Average utility area of rooms	Reconstructions completed per 100 new buildings
	2016				2014-2016	2016				2014-2016

© INE, I.P., Portugal, 2017. Informação disponível até 30 de setembro de 2017. Information available till 30th September, 2017.

Fonte: INE, I.P., Inquérito aos Projetos de Obras de Edifícios e de Demolição de Edifícios e Estatísticas das Obras Concluídas.

Source: Statistics Portugal, Projects of Building Constructions and Demolitions Survey and Statistics on Construction Works Completed.

Nota: Dados preliminares. As rubricas "Conclusão de construções novas para habitação familiar" baseiam-se nas Estimativas das Obras Concluídas.

Note: Preliminary data. The items "Completed new buildings for family housing" are based on Completed Works Estimations.

Para mais informação consulte / For more information see:

<http://www.ine.pt/xurl/ind/0008310> <http://www.ine.pt/xurl/ind/0008316> <http://www.ine.pt/xurl/ind/0008326> <http://www.ine.pt/xurl/ind/0008336>

<http://www.ine.pt/xurl/ind/0008313> <http://www.ine.pt/xurl/ind/0008319> <http://www.ine.pt/xurl/ind/0008324>

<http://www.ine.pt/xurl/ind/0008311> <http://www.ine.pt/xurl/ind/0008323> <http://www.ine.pt/xurl/ind/0008333>

III.8.1 - Indicadores da construção e da habitação por município, 2016 (continuação)

III.8.1 - Construction and housing indicators by municipality, 2016 (continued)

Unidade: €

Unit: €

	Valor médio dos prédios								<u>Crédito hipotecário concedido a pessoas singulares por habitante</u>
	<u>Transacionados</u>				<u>Hipotecados</u>				
	Total	dos quais			Total	dos quais			
		Urbanos		Rústicos		Urbanos		Rústicos	
Total	Em propriedade horizontal		Total		Em propriedade horizontal				
Portugal	91 243	118 880	108 537	14 007	123 158	122 587	107 237	99 578	419
Continente	92 471	119 375	108 422	14 267	122 565	122 060	107 116	99 738	423
R. A. Madeira	95 374	129 867	116 857	13 281	133 934	135 378	109 140	97 440	263
Calheta	33 759	90 066	94 909	9 052	122 411	131 537	122 200	123 153	255
Câmara de Lobos	100 228	166 715	92 882	13 314	96 789	99 736	100 674	58 471	128
Funchal	144 354	149 522	131 071	41 218	164 104	162 272	122 413	319 000	359
Machico	55 584	76 032	72 397	23 646	130 490	135 279	115 514	53 333	155
Ponta do Sol	45 738	88 693	100 173	15 999	113 563	113 179	105 738	80 000	165
Porto Moniz	25 299	34 024	//	7 463	99 200	80 000	//	//	56
Ribeira Brava	31 722	74 092	86 493	4 670	65 591	61 278	48 167	85 000	71
Santa Cruz	90 453	110 997	91 464	12 084	99 299	101 295	89 795	60 148	325
Santana	12 426	38 180	//	5 936	53 958	56 488	//	200	71
São Vicente	33 814	62 806	58 922	8 476	129 000	146 250	//	//	155
Porto Santo	94 820	103 567	79 986	51 262	110 866	113 610	73 200	56 000	191

	Mean value of real estates								<u>Mortgage credit granted to singular persons per inhabitant</u>
	<u>Traded</u>				<u>Mortgaged</u>				
	Total	of w hich			Total	of w hich			
		Urban		Rural		Urban		Rural	
Total	Split property regime		Total		Split property regime				

© INE, I.P., Portugal, 2017. Informação disponível até 30 de setembro de 2017. Information available till 30th September, 2017.

Fonte: Ministério da Justiça - Direção-Geral da Política de Justiça.

Source: Ministry of Justice - Directorate-General for Justice Policy.

Nota: Os valores da rubrica "Valor médio dos prédios transacionados" incluem apenas os contratos de compra e venda celebrados em Portugal e referentes a prédios localizados em território nacional.

Os valores da rubrica "Valor médio dos prédios hipotecados" incluem apenas os contratos de hipoteca celebrados em Portugal e referentes a prédios localizados em território nacional.

O valor para Portugal da rubrica "Crédito hipotecário concedido a pessoas singulares por habitante" exclui devedores domiciliados fora do território nacional.

Note: The figures concerning the item "Mean value of traded real estates" includes only contracts for the purchase and sale agreements in Portugal and for real estates located in national territory.

The figures concerning the item "Mean value of mortgaged real estates" includes only mortgage contracts celebrated in Portugal and for real estates located in national territory.

The figure for Portugal concerning the item "Mortgage credit granted to singular persons per inhabitant" excludes debtors domiciled abroad.

Para mais informação consulte / For more information see:

<http://www.ine.pt/xurl/ind/0008760><http://www.ine.pt/xurl/ind/0008761><http://www.ine.pt/xurl/ind/0008762>

III.8.2 - Edifícios licenciados pelas câmaras municipais para construção por município, segundo o tipo de obra, 2016

III.8.2 - Building permits issued by municipal councils by municipality, according to type of project, 2016

Unidade: N.º

Unit: No.

	Edifícios		Construções novas					Ampliações, alterações e reconstruções	
	Total	Para habitação familiar	Total	Edifícios			Fogos para habitação familiar	Edifícios	
				Total	Para habitação familiar			Total	Para habitação familiar
					dos quais				
Apartamentos	Moradias								
Portugal	16 738	10 320	10 761	7 333	673	6 660	11 372	4 613	2 987
Continente	15 900	9 799	10 233	6 993	651	6 342	10 952	4 345	2 806
R. A. Madeira	248	202	138	116	16	100	187	106	86
Calheta	34	34	29	29	5	24	37	5	5
Câmara de Lobos	15	10	12	7	0	7	7	3	3
Funchal	81	66	30	26	4	22	82	51	40
Machico	14	9	8	5	0	5	5	6	4
Ponta do Sol	42	29	18	12	3	9	15	20	17
Porto Moniz	0	0	0	0	0	0	0	0	0
Ribeira Brava	14	14	13	13	1	12	14	1	1
Santa Cruz	32	26	15	13	1	12	14	17	13
Santana	4	4	4	4	0	4	4	0	0
São Vicente	7	5	5	3	0	3	3	2	2
Porto Santo	5	5	4	4	2	2	6	1	1

© INE, I.P., Portugal, 2017. Informação disponível até 30 de setembro de 2017. Information available till 30th September, 2017.

Fonte: INE, I.P., Inquérito aos Projetos de Obras de Edifícios e de Demolição de Edifícios.

Source: Statistics Portugal, Projects of Building Constructions and Demolitions Survey.

Nota: Dados preliminares. A rubrica "Total" de edifícios inclui construções novas, ampliações, alterações, reconstruções e demolições.

Note: Preliminary data. The item "Total" for buildings includes new constructions, enlargements, alterations, reconstructions and demolitions.

Para mais informação consulte / For more information see:

<http://www.ine.pt/xurl/ind/0008315>

<http://www.ine.pt/xurl/ind/0008317>

<http://www.ine.pt/xurl/ind/0008309>

<http://www.ine.pt/xurl/ind/0008307>

<http://www.ine.pt/xurl/ind/0008318>

III.8.3 - Fogos licenciados pelas câmaras municipais em construções novas para habitação familiar por município, segundo a entidade promotora e a tipologia, 2016

III.8.3 - Dwellings licensed by municipal councils in new buildings for family housing by municipality, according to investing entity and typology, 2016

Unidade: N.º

Unit: No.

	Total	Entidade promotora			Tipologia			
		Pessoa singular	Empresa privada	Outras entidades	T0 ou T1	T2	T3	T4 ou mais
Portugal	11 372	6 599	4 582	191	1 288	2 403	5 658	2 023
Continente	10 952	6 289	4 474	189	1 239	2 286	5 464	1 963
R. A. Madeira	187	114	72	1	27	51	98	11
Calheta	37	31	6	0	10	6	16	5
Câmara de Lobos	7	7	0	0	0	2	5	0
Funchal	82	23	59	0	12	30	38	2
Machico	5	5	0	0	0	2	2	1
Ponta do Sol	15	11	4	0	0	3	11	1
Porto Moniz	0	0	0	0	0	0	0	0
Ribeira Brava	14	12	2	0	3	2	9	0
Santa Cruz	14	12	1	1	1	2	10	1
Santana	4	4	0	0	0	2	1	1
São Vicente	3	3	0	0	0	1	2	0
Porto Santo	6	6	0	0	1	1	4	0

	Total	Investing entity			Typology			
		Singular Person	Private company	Other entities	0 or 1 bedrooms	2 bedrooms	3 bedrooms	4 or more bedrooms

© INE, I.P., Portugal, 2017. Informação disponível até 30 de setembro de 2017. Information available till 30th September, 2017.

Fonte: INE, I.P., Inquérito aos Projetos de Obras de Edifícios e de Demolição de Edifícios.

Source: Statistics Portugal, Projects of Building Constructions and Demolitions Survey.

Nota: Dados preliminares. A rubrica "Outras entidades" inclui Administração Central, Regional e Local, Empresas de Serviço Público, Cooperativas de Habitação e Instituições Sem Fins Lucrativos.

Note: Preliminary data. The item "Other entities" includes the central, regional and local administrations, public companies, housing cooperatives and non-profit institutions.

Para mais informação consulte / For more information see:

<http://www.ine.pt/xurl/ind/0008309><http://www.ine.pt/xurl/ind/0008308>

III.8.4 - Edifícios concluídos por município, segundo o tipo de obra, 2016

III.8.4 - Construction works completed by municipality, according to type of project, 2016

Unidade: N.º

Unit: No.

	<u>Edifícios</u>		Construções novas					<u>Ampliações, alterações e reconstruções</u>	
	Total	Para habitação familiar	Total	Edifícios			Fogos para habitação familiar	Edifícios	
				Total	Para habitação familiar			Total	Para habitação familiar
					dos quais				
Apartamentos	Moradias								
Portugal	10 661	6 768	7 315	4 732	478	4 254	7 256	3 346	2 036
Continente	9 969	6 325	6 878	4 452	447	4 005	6 889	3 091	1 873
R. A. Madeira	187	139	107	82	10	72	134	80	57
Calheta	23	23	21	21	0	21	21	2	2
Câmara de Lobos	14	9	11	7	1	6	9	3	2
Funchal	57	43	19	17	6	11	62	38	26
Machico	11	6	6	4	1	3	5	5	2
Ponta do Sol	35	26	14	8	0	8	8	21	18
Porto Moniz	0	0	0	0	0	0	0	0	0
Ribeira Brava	7	6	7	6	0	6	6	0	0
Santa Cruz	25	18	17	13	2	11	17	8	5
Santana	2	2	2	2	0	2	2	0	0
São Vicente	13	6	10	4	0	4	4	3	2
Porto Santo	0	0	0	0	0	0	0	0	0

© INE, I.P., Portugal, 2017. Informação disponível até 30 de setembro de 2017. Information available till 30th September, 2017.

Fonte: INE, I.P., Estatísticas das Obras Concluídas.

Source: Statistics Portugal, Statistics on Construction Works Completed.

Nota: Dados preliminares. A informação baseia-se nas Estimativas das Obras Concluídas e não inclui demolições. O total de edifícios em construções novas para habitação familiar corresponde a edifícios de apartamentos, edifícios de convivência, edifícios principalmente não residenciais e moradias.

Note: Preliminary data. Data is based on Completed Works Estimations and do not include demolitions. The total for new constructions of buildings for family housing includes apartment buildings, communal buildings, mainly non-residential buildings and row houses.

Para mais informação consulte / For more information see:

<http://www.ine.pt/xurl/ind/0008320>

<http://www.ine.pt/xurl/ind/0008335>

<http://www.ine.pt/xurl/ind/0008334>

<http://www.ine.pt/xurl/ind/0008321>

III.8.5 - Fogos concluídos em construções novas para habitação familiar por município, segundo a entidade promotora e a tipologia, 2016

III.8.5 - Dwellings completed in new buildings for family housing by municipality, according to investing entity and typology, 2016

Unidade: N.º

Unit: No.

	Total	Entidade promotora			Tipologia			
		Pessoa singular	Empresa privada	Outras entidades	T0 ou T1	T2	T3	T4 ou mais
Portugal	7 256	2 830	859	3 567	818	1 552	3 597	1 289
Continente	6 889	2 672	829	3 388	759	1 453	3 437	1 240
R. A. Madeira	134	50	3	81	12	42	68	12
Calheta	21	7	2	12	3	6	10	2
Câmara de Lobos	9	8	0	1	0	3	6	0
Funchal	62	12	1	49	5	26	22	9
Machico	5	4	0	1	2	0	3	0
Ponta do Sol	8	5	0	3	0	3	5	0
Porto Moniz	0	0	0	0	0	0	0	0
Ribeira Brava	6	3	0	3	2	1	3	0
Santa Cruz	17	7	0	10	0	1	16	0
Santana	2	2	0	0	0	1	0	1
São Vicente	4	2	0	2	0	1	3	0
Porto Santo	0	0	0	0	0	0	0	0

	Total	Investing entity			Typology			
		Singular person	Private company	Other entities	0 or 1 bedrooms	2 bedrooms	3 bedrooms	4 or more bedrooms

© INE, I.P., Portugal, 2017. Informação disponível até 30 de setembro de 2017. Information available till 30th September, 2017.

Fonte: INE, I.P., Estatísticas das Obras Concluídas.

Source: Statistics Portugal, Statistics on Construction Works Completed.

Nota: Dados preliminares. A rubrica "Outras entidades" inclui Administração Central, Regional e Local, Empresas de Serviço Público, Cooperativas de Habitação e Instituições Sem Fins Lucrativos. A informação relativa a obras concluídas baseia-se nas Estimativas das Obras Concluídas.

Note: Preliminary data. The item "Other entities" includes the central, regional and local administrations, public companies, housing cooperatives and non-profit institutions. Data on completed works is based on Completed Works Estimations.

Para mais informação consulte / For more information see:

<http://www.ine.pt/xurl/ind/0008322><http://www.ine.pt/xurl/ind/0008321>

III.8.6 - Estimativas do parque habitacional por município, 2011-2016

III.8.6 - Estimates of housing stock by municipality, 2011-2016

Unidade: N.º

Unit: No.

	<u>Edifícios de habitação familiar clássica</u>						<u>Alojamentos familiares clássicos</u>					
	2011 Rv	2012 Rv	2013 Rv	2014 Rv	2015 Rv	2016 Pe	2011 Rv	2012 Rv	2013 Rv	2014 Rv	2015 Rv	2016 Pe
Portugal	3 555 995	3 568 111	3 576 096	3 581 287	3 585 624	3 590 273	5 879 099	5 898 456	5 910 977	5 918 755	5 925 437	5 932 697
Continente	3 364 587	3 376 144	3 383 622	3 388 541	3 392 649	3 397 021	5 639 631	5 658 072	5 669 709	5 677 102	5 683 328	5 690 222
R. A. Madeira	92 213	92 451	92 644	92 755	92 833	92 914	129 580	129 942	130 332	130 532	130 764	130 897
Calheta	6 958	6 999	7 029	7 050	7 064	7 085	7 267	7 310	7 342	7 363	7 377	7 398
Câmara de Lobos	10 349	10 375	10 412	10 422	10 433	10 440	13 392	13 439	13 480	13 490	13 501	13 510
Funchal	29 296	29 350	29 386	29 412	29 427	29 444	52 020	52 161	52 383	52 467	52 630	52 692
Machico	8 530	8 552	8 565	8 574	8 578	8 581	9 871	9 893	9 908	9 917	9 921	9 925
Ponta do Sol	4 335	4 356	4 369	4 373	4 380	4 388	4 703	4 724	4 737	4 754	4 761	4 769
Porto Moniz	1 824	1 824	1 826	1 826	1 829	1 829	1 950	1 950	1 952	1 952	1 955	1 955
Ribeira Brava	6 105	6 113	6 133	6 138	6 144	6 150	6 833	6 842	6 862	6 867	6 873	6 879
Santa Cruz	12 490	12 525	12 547	12 565	12 573	12 586	20 233	20 271	20 292	20 328	20 342	20 359
Santana	4 701	4 709	4 718	4 723	4 726	4 728	4 861	4 869	4 878	4 883	4 886	4 888
São Vicente	3 884	3 899	3 905	3 914	3 918	3 922	3 960	3 985	3 992	4 001	4 005	4 009
Porto Santo	3 741	3 749	3 754	3 758	3 761	3 761	4 490	4 498	4 506	4 510	4 513	4 513
	<u>Buildings for conventional family housing</u>						<u>Conventional family dwellings</u>					
	2011 Rv	2012 Rv	2013 Rv	2014 Rv	2015 Rv	2016 Pe	2011 Rv	2012 Rv	2013 Rv	2014 Rv	2015 Rv	2016 Pe

© INE, I.P., Portugal, 2017. Informação disponível até 30 de setembro de 2017. Information available till 30th September, 2017.

Fonte: INE, I.P., Estatísticas das Obras Concluídas.

Source: Statistics Portugal, Statistics on Construction Works Completed.

Nota: Dados preliminares. A informação para os anos de 2015 e 2016 baseia-se nas Estimativas das Obras Concluídas.

Note: Preliminary data. Data for 2015 and 2016 are based on Completed Works Estimations.

Para mais informação consulte / For more information see:

<http://www.ine.pt/xurl/ind/0008328>

<http://www.ine.pt/xurl/ind/0008329>

III.8.7 - Habitação social por município, 31/12/2015

III.8.7 - Social housing by municipality, 31/12/2015

	Edifícios de habitação social		Fogos de habitação social			Agregados familiares que pediram habitação social	Receita da cobrança de rendas de habitação social	Receita da venda de fogos de habitação social	Despesa efetuada em obras de conservação e/ou reabilitação do parque de habitação social
	Total	Objeto de obras de conservação no último ano	Total	Arrendados	Objeto de obras de reabilitação no último ano				
	N.º								
Portugal	26 195	2 019	119 691	112 188	9 437	19 809	68 092 117	4 908 600	47 829 956
Continente	22 345	1 786	111 649	104 277	8 827	18 732	64 043 348	4 908 600	45 536 538
R. A. Madeira	1 642	71	5 494	5 451	363	653	3 317 445	0	1 188 562
Calheta	9	0	58	55	0	7	19 621	0	0
Câmara de Lobos	278	6	897	889	47	117	542 644	0	46 830
Funchal	719	64	3 434	3 424	254	353	2 211 734	0	1 082 915
Machico	103	0	287	277	16	48	176 919	0	17 047
Ponta do Sol	2	0	2	2	0	2	667	0	0
Porto Moniz	49	0	49	49	3	3	23 817	0	3 409
Ribeira Brava	21	0	21	19	0	13	4 214	0	0
Santa Cruz	362	0	598	595	28	100	273 896	0	30 003
Santana	64	0	82	75	5	8	31 133	0	6 364
São Vicente	16	0	16	16	0	1	6 364	0	0
Porto Santo	19	1	50	50	10	1	26 436	0	1 994
	Social housing buildings		Social housing dwellings			Households requesting for social housing	Revenue from rents of social housing	Revenue from sales of social housing dwellings	Expenditure in conservation and/or rehabilitation works of social housing
	Total	With conservation works in the last year	Total	Rented	With rehabilitation works in the last year				
	No.								

© INE, I.P., Portugal, 2017. Informação disponível até 30 de setembro de 2017. Information available till 30th September, 2017.

Fonte: INE, I.P., Inquérito à Caracterização de Habitação Social.

Source: Statistics Portugal, Social Housing Survey.

Nota: Os dados incluem informação proveniente dos municípios do país e de entidades detentoras e promotoras de edifícios e fogos destinados à habitação social.

Note: Data include information from municipalities and from other owning and investing entities of social housing buildings and dwellings.

III.8.8 - Contratos de compra e venda de prédios por município, segundo a natureza, 2016

III.8.8 - Purchase and sale contracts of real estate by municipality, according to nature, 2016

	Total de prédios		Prédios urbanos				Prédios rústicos		Prédios mistos	
			Total		Em propriedade horizontal					
	N.º	milhares euros	N.º	milhares euros	N.º	milhares euros	N.º	milhares euros	N.º	milhares euros
Portugal	197 474	18 018 172	142 368	16 924 756	90 936	9 869 926	52 530	735 810	2 576	357 607
Continente	189 177	17 493 298	137 823	16 452 553	89 044	9 654 331	48 945	698 311	2 409	342 434
R. A. Madeira	3 466	330 565	2 376	308 563	1 507	176 103	975	12 949	115	9 053
Calheta	415	14 010	115	10 358	16	1 519	277	2 507	23	1 145
Câmara de Lobos	219	21 950	123	20 506	67	6 223	87	1 158	9	286
Funchal	1 445	208 592	1 349	201 705	994	130 285	66	2 720	30	4 167
Machico	166	9 227	96	7 299	45	3 258	68	1 608	2	320
Ponta do Sol	166	7 593	57	5 055	13	1 302	94	1 504	15	1 033
Porto Moniz	29	734	11	374	0	0	16	119	2	240
Ribeira Brava	231	7 328	86	6 372	21	1 816	141	658	4	298
Santa Cruz	555	50 202	432	47 951	325	29 726	105	1 269	18	982
Santana	88	1 093	14	535	0	0	70	416	4	143
São Vicente	75	2 536	30	1 884	5	295	38	322	7	330
Porto Santo	77	7 301	63	6 525	21	1 680	13	666	1	110

	Total estates		Urban estates				Rural estates		Mixed estates	
			Total		Split property regime					
	No.	thousand euros	No.	thousand euros	No.	thousand euros	No.	thousand euros	No.	thousand euros

© INE, I.P., Portugal, 2017. Informação disponível até 30 de setembro de 2017. Information available till 30th September, 2017.

Fonte: Ministério da Justiça - Direção-Geral da Política de Justiça.

Source: Ministry of Justice - Directorate-General for Justice Policy.

Nota: Os valores são apresentados segundo o local do imóvel. O valor de Portugal inclui apenas os contratos de compra e venda celebrados em Portugal e referentes a prédios localizados em território nacional.

Note: The figures are given according to the location of the real estate. The figures for Portugal include only contracts for the purchase and sale agreements in Portugal and for real estates located in national territory.

Para mais informação consulte / For more information see:

<http://www.ine.pt/xurl/ind/0008649>

<http://www.ine.pt/xurl/ind/0008650>

III.8.9 - Contratos de mútuo com hipoteca voluntária por município, segundo a natureza, 2016

III.8.9 - Loan agreements with conventional mortgage by municipality, according to nature, 2016

	Total de prédios		Prédios urbanos				Prédios rústicos		Prédios mistos	
			Total		Em propriedade horizontal					
	N.º	milhares de euros	N.º	milhares de euros	N.º	milhares de euros	N.º	milhares de euros	N.º	milhares de euros
Portugal	57 766	7 114 358	54 212	6 645 709	33 572	3 600 154	2 323	231 319	1 231	237 330
Continente	55 729	6 830 449	52 314	6 385 423	32 912	3 525 412	2 229	222 317	1 186	222 710
R. A. Madeira	805	107 817	758	102 617	487	53 151	27	2 631	20	2 569
Calheta	25	3 060	18	2 368	2	244	4	493	3	200
Câmara de Lobos	56	5 420	52	5 186	35	3 524	4	234	0	0
Funchal	407	66 790	401	65 071	272	33 296	3	957	3	762
Machico	38	4 959	31	4 194	9	1 040	3	160	4	605
Ponta do Sol	19	2 158	15	1 698	5	529	1	80	3	380
Porto Moniz	5	496	3	240	0	0	0	0	2	256
Ribeira Brava	11	722	9	552	3	145	2	170	0	0
Santa Cruz	209	20 754	198	20 056	156	14 008	8	481	3	216
Santana	9	486	7	395	0	0	1	0	1	90
São Vicente	5	645	4	585	0	0	0	0	1	60
Porto Santo	21	2 328	20	2 272	5	366	1	56	0	0

	Total estates		Urban estates				Rural estates		Mixed estates	
			Total		Split property regime					
	No.	thousand euros	No.	thousand euros	No.	thousand euros	No.	thousand euros	No.	thousand euros

© INE, I.P., Portugal, 2017. Informação disponível até 30 de setembro de 2017. Information available till 30th September, 2017.

Fonte: Ministério da Justiça - Direção-Geral da Política de Justiça.

Source: Ministry of Justice - Directorate-General for Justice Policy.

Nota: Os valores são apresentados segundo o local do imóvel. O valor de Portugal inclui contratos de hipotecas celebrados em Portugal e referentes a prédios localizados no território nacional.

Note: The figures are given according to the location of the real estate. The figures for Portugal include mortgage contracts celebrated in Portugal and concerning real estates located in national territory.

Para mais informação consulte / For more information see:

<http://www.ine.pt/xurl/ind/0008651>

<http://www.ine.pt/xurl/ind/0008652>

III.8.10 - Crédito hipotecário concedido por contratos de mútuo com hipoteca voluntária por município, segundo a natureza, 2016

III.8.10 - Mortgage credit granted by loan agreements with conventional mortgage by municipality, according to nature, 2016

Unidade: milhares de euros

Unit: thousand euros

	<u>Credores/as</u>				<u>Devedores/as</u>		
	Total	Pessoa singular	Instituição de crédito	Outra pessoa coletiva	Total	Pessoa singular	Outra pessoa coletiva
Portugal	5 586 054	118 911	4 171 256	1 295 887	5 586 054	4 556 662	1 029 392
Continente	5 429 476	109 055	4 052 162	1 268 259	5 148 838	4 145 650	1 003 189
R. A. Madeira	9 819	1 281	1 574	6 963	84 357	66 956	17 401
Calheta	41	41	0	0	2 790	2 790	0
Câmara de Lobos	69	19	50	0	4 737	4 363	374
Funchal	6 253	736	949	4 568	53 696	37 624	16 072
Machico	195	0	195	0	3 249	3 169	80
Ponta do Sol	220	70	0	150	1 496	1 416	80
Porto Moniz	0	0	0	0	135	135	0
Ribeira Brava	60	0	60	0	884	884	0
Santa Cruz	2832	266	320	2246	15 099	14 304	795
Santana	0	0	0	0	485	485	0
São Vicente	150	150	0	0	798	798	0
Porto Santo	0	0	0	0	987	987	0
	<u>Creditors</u>				<u>Debtors</u>		
	Total	Singular person	Credit institution	Other legal person	Total	Singular person	Other legal person

© INE, I.P., Portugal, 2017. Informação disponível até 30 de setembro de 2017. Information available till 30th September, 2017.

Fonte: Ministério da Justiça - Direção-Geral da Política de Justiça.

Source: Ministry of Justice - Directorate-General for Justice Policy.

Nota: Os valores são apresentados segundo o domicílio do/a credor/a ou devedor/a. O valor de Portugal inclui credores/as ou devedores/as domiciliados/as fora do território nacional.

Note: Values are given according to the creditor/debtor's domicile. The value for Portugal includes creditors/debtors domiciled abroad.

Para mais informação consulte / For more information see:

<http://www.ine.pt/xurl/ind/0008763>

III.8.11 - Valores médios de avaliação bancária dos alojamentos por município, segundo o tipo de construção e a tipologia, 2016

III.8.11 - Average value of bank evaluation of living quarters by municipality, according to the type of construction and typology, 2016

Unidade: €/m²Unit: €/m²

	Média global							Média 50% (observações interquartis)						
	Total	Apartamentos			Moradias			Total	Apartamentos			Moradias		
		Total	dos quais		Total	das quais			Total	dos quais		Total	das quais	
			T2	T3		T3	T4			T2	T3		T3	T4
Portugal	1 073	1 118	1 107	1 053	998	973	1 008	1 045	1 087	1 080	1 021	974	953	981
Continente	1 073	1 117	1 106	1 051	995	968	1 008	1 043	1 085	1 078	1 017	970	946	979
R. A. Madeira	1 192	1 200	1 159	1 213	1 183	1 168	1 229	1 184	1 183	1 141	1 213	1 183	1 173	1 246
Calheta	1 293	1 305	1 299	...	1 139	...	x	x	1 147	1 239	x
Câmara de Lobos	1 133	1 054	1 045	1 063	1 247	1 128	...	1 086	1 059	1 060	1 043	1 151
Funchal	1 286	1 299	1 262	1 284	1 259	1 256	1 455	1 287	1 292	1 238	1 303	1 269	1 260	1 438
Machico	1 057	1 111	1 034	1 072	...	1 046	997	1 035	x
Ponta do Sol	1 227	1 221	1 232	...	1 276	...	x	x	x
Porto Moniz	...	x	x	x	x	...	x	x	x	...	x	x
Ribeira Brava	1 060	1 064	1 043
Santa Cruz	1 051	1 053	1 049	1 111	1 048	1 049	...	1 050	1 044	1 051	1 064	1 058	1 045	...
Santana	1 119	x	x	x	1 119	x	x	x
São Vicente	944	x	x	x	944	x	x	x
Porto Santo	1 341	1 376	1 359	...	1 308	x	x	x

	Global average						50% average (interquartile observations)							
	Total	Apartments			Row houses			Total	Apartments			Row houses		
		Total	of w hich		Total	of w hich			Total	of w hich		Total	of w hich	
			2 bedroom	3 bedroom		3 bedroom	4 bedroom			2 bedroom	3 bedroom		3 bedroom	4 bedroom

© INE, I.P., Portugal, 2017. Informação disponível até 30 de setembro de 2017. Information available till 30th September, 2017.

Fonte: INE, I.P., Inquérito à Avaliação Bancária na Habitação.

Source: Statistics Portugal, Survey on Bank Evaluation on Housing.



III.9

TRANSPORTES TRANSPORT

III.9.1 – Indicadores de transportes por município, 2016

Transport indicators by municipality, 2016

III.9.2 – Veículos automóveis novos vendidos e registados por município, 2016

Sales and register of new vehicles by municipality, 2016

III.9.3 – Acidentes de viação e vítimas por município, 2016

Road accidents and victims by municipality, 2016

III.9.4 – Movimento nos portos marítimos, 2016

Maritime ports traffic, 2016

III.9.5 – Movimento nos aeroportos por NUTS II, 2016

Airport traffic by NUTS II, 2016

III.9.6 – Tráfego comercial nos principais aeroportos por natureza do tráfego, segundo os aeroportos, 2016

Airport commercial traffic by type of traffic, according to the main airports, 2016

III.9.1 - Indicadores de transportes por município, 2016

III.9.1 - Transport indicators by municipality, 2016

	<u>Veículos automóveis novos vendidos e registados por 1 000 habitantes</u>	<u>Índice de gravidade dos acidentes de viação com vítimas</u>	Proporção de acidentes de viação com vítimas nas autoestradas
	N.º		%
Portugal	22,39	x	6,03
Continente	22,55	1,74	6,03
R. A. Madeira	15,49	2,03	//
Calheta	11,79	0,00	//
Câmara de Lobos	4,70	1,45	//
Funchal	24,30	1,20	//
Machico	6,55	4,44	//
Ponta do Sol	8,06	23,08	//
Porto Moniz	5,44	0,00	//
Ribeira Brava	15,91	2,50	//
Santa Cruz	11,88	1,94	//
Santana	8,44	9,09	//
São Vicente	12,40	9,09	//
Porto Santo	10,07	0,00	//
	<u>New vehicles sold and registered per 1000 inhabitants</u>	<u>Gravity index of road accidents with victims</u>	Proportion of road accidents with victims on highw ays
	No.		%

© INE, I.P., Portugal, 2017. Informação disponível até 30 de setembro de 2017. Information available till 30th September, 2017.

Fonte: Instituto dos Registos e do Notariado, I.P.; INE, I.P.; Autoridade Nacional de Segurança Rodoviária (ANSR); Polícia de Segurança Pública - Comando Regional da Madeira; Polícia de Segurança Pública - Comando Regional da Polícia de Segurança Pública dos Açores.

Source: Institute of Registries and Notaries; Statistics Portugal; National Authority for Road Safety; Policy of Public Security - Regional Command of Madeira; Policy of Public Security - Regional Command of Azores.

Nota: As vendas de veículos automóveis são afetadas aos municípios segundo o local de residência da/o proprietária/o. Os acidentes e as vítimas são considerados segundo o local do acidente. As vítimas de acidentes de viação passaram a ser contabilizadas até 30 dias após o acidente de viação.

Note: Sales of vehicles are attributed to municipalities according to the owner's place of residence. Road accidents and victims are attributed are considered according to the place of the accident. The victims of road accidents are counted within 30 days after the date of the road accident.

Para mais informação consulte / For more information see:

<http://www.ine.pt/xurl/ind/0008464>

<http://www.ine.pt/xurl/ind/0008641>

III.9.2 - Veículos automóveis novos vendidos e registados por município, 2016

III.9.2 - Sales and register of new vehicles by municipality, 2016

Unidade: N.º	Unit: No.						
	Total	Ligeiros		Pesados			Tratores agrícolas
		Passageiros	Mercadorias	Passageiros	Mercadorias (camiões)	Tratores rodoviários	
Portugal	230 827	190 416	30 569	399	967	3 687	4 789
Continente	221 180	181 919	29 615	370	930	3 680	4 666
R. A. Madeira	3 947	3 617	281	27	11	4	7
Calheta	129	111	12	2	1	3	0
Câmara de Lobos	160	141	18	0	0	0	1
Funchal	2 547	2 392	131	18	5	0	1
Machico	134	120	12	1	1	0	0
Ponta do Sol	69	62	4	1	2	0	0
Porto Moniz	13	11	2	0	0	0	0
Ribeira Brava	198	146	52	0	0	0	0
Santa Cruz	523	479	34	4	2	1	3
Santana	58	51	4	1	0	0	2
São Vicente	64	55	9	0	0	0	0
Porto Santo	52	49	3	0	0	0	0
	Total	Light		Heavy			Agricultural tractors
		Passengers	Cargo	Passengers	Cargo (lorries)	Road tractors	

© INE, I.P., Portugal, 2017. Informação disponível até 30 de setembro de 2017. Information available till 30th September, 2017.

Fonte: Instituto dos Registos e do Notariado, I.P.

Source: Institute of Registries and Notaries.

Nota: As vendas de veículos automóveis são afetadas aos municípios segundo o local de residência da/o proprietária/o.

Note: Sales of vehicles are attributed to municipalities according to the owner's place of residence.

III.9.3 - Acidentes de viação e vítimas por município, 2016

III.9.3 - Road accidents and victims by municipality, 2016

Unidade: N.º

Unit: No.

	Acidentes de viação com vítimas						Vítimas					
	Total	dos quais		Mortais			Total	das quais		Mortos	Feridos graves	Feridos ligeiros
		Em auto-estradas	Em estradas nacionais	Total	dos quais			Em auto-estradas	Em estradas nacionais			
					Em auto-estradas	Em estradas nacionais						
Portugal	36 297	1 947	6 564	x	31	181	43 463	2 847	9 352	591	2 180	40 692
Continente	32 299	1 947	6 564	529	31	181	41 668	2 847	9 352	563	1 999	39 106
R. A. Madeira	837	//	//	16	//	//	1 033	//	//	17	85	931
Calheta	20	//	//	0	//	//	27	//	//	0	4	23
Câmara de Lobos	69	//	//	1	//	//	83	//	//	1	4	78
Funchal	501	//	//	6	//	//	597	//	//	6	37	554
Machico	45	//	//	2	//	//	66	//	//	2	7	57
Ponta do Sol	13	//	//	2	//	//	25	//	//	3	5	17
Porto Moniz	4	//	//	0	//	//	4	//	//	0	0	4
Ribeira Brava	40	//	//	1	//	//	57	//	//	1	7	49
Santa Cruz	103	//	//	2	//	//	127	//	//	2	14	111
Santana	11	//	//	1	//	//	14	//	//	1	2	11
São Vicente	11	//	//	1	//	//	11	//	//	1	0	10
Porto Santo	20	//	//	0	//	//	22	//	//	0	5	17

	Road accidents with victims						Victims					
	Total	of which		Dead victims			Total	of which		Dead victims	Seriously injured	Slightly injured
		In highways	In national roads	Total	of which			In highways	In national roads			
					In highways	In national roads						

© INE, I.P., Portugal, 2017. Informação disponível até 30 de setembro de 2017. Information available till 30th September, 2017.

Fonte: Autoridade Nacional de Segurança Rodoviária (ANSR); Polícia de Segurança Pública - Comando Regional da Madeira; Polícia de Segurança Pública - Comando Regional da Polícia de Segurança Pública dos Açores.

Source: National Authority for Road Safety; Policy of Public Security - Regional Command of Madeira; Policy of Public Security - Regional Command of Azores.

Nota: Os acidentes e as vítimas são considerados segundo o local do acidente. As vítimas de acidentes de viação passaram a ser contabilizadas até 30 dias após o acidente de viação.

Note: Road accidents and victims are attributed are considered according to the place of the accident. The victims of road accidents are counted within 30 days after the date of the road accident.

Para mais informação consulte / For more information see:

<http://www.ine.pt/xurl/ind/0008639>

<http://www.ine.pt/xurl/ind/0008640>

III.9.4 - Movimento nos portos marítimos, 2016

III.9.4 - Maritime ports traffic, 2016

	Embarcações de comércio entradas		Passageiras/os		Contentores		Mercadorias	
			Embarca- das/os	Desembar- cadas/os	Carregados	Descarre- gados	Carregadas	Descarre- gadas
	N.º	TPB	N.º				t	
Portugal	14 537	245 512 022	869 084	869 080	924 216	922 108	37 519 780	53 826 948
Continente	10 781	225 697 991	24	20	849 340	846 450	36 811 246	51 247 730
Aveiro	1 041	7 439 324	0	0	40	18	1 760 935	2 780 603
Faro	31	185 955	0	0	0	0	158 390	0
Figueira da Foz	523	2 526 261	0	0	6 633	5 574	1 302 383	729 778
Leixões	2 643	37 223 199	0	0	179 510	188 634	6 486 302	10 381 160
Lisboa	2 283	37 060 286	0	0	128 155	126 200	3 451 473	5 912 101
Portimão	55	118 243	24	20	0	0	0	0
Setúbal	1 620	21 807 493	0	0	46 774	39 766	3 995 602	2 653 126
Sines	2 406	118 339 611	0	0	488 158	486 258	19 335 256	28 720 691
Viana do Castelo	179	997 619	0	0	70	0	320 905	70 271
R. A. Açores	2 536	12 110 956	554 871	554 871	43 832	44 659	561 051	1 621 020
Cais do Pico	238	551 431	29 297	29 123	2 947	3 069	13 940	81 739
Horta	235	1 041 612	224 247	223 551	2 498	2 743	9 301	77 926
Lajes das Flores	51	201 935	999	991	984	1 200	2 938	21 847
Ponta Delgada	764	7 002 468	16 633	16 465	23 284	23 226	404 122	935 571
Praia da Graciosa	199	320 675	0	0	633	723	3 593	25 308
Praia da Vitória	551	2 118 582	17 105	16 922	10 144	10 188	113 876	366 651
Velas	323	638 117	42 229	43 340	2 428	2 474	8 763	67 774
Vila do Porto	175	236 136	9 028	9 160	914	1 036	4 518	44 204
Outros portos/Other	0	0	215 333	215 319	0	0	0	0
R. A. Madeira	1 220	7 703 075	314 189	314 189	31 044	30 999	147 483	958 198
Caniçal	238	1 975 796	0	0	30 212	30 165	143 966	883 637
Funchal	631	4 886 581	155 844	158 345	263	274	2 035	57 270
Porto Santo	351	840 698	158 345	155 844	569	560	1 482	17 291
	Incoming commercial vessels		Passengers		Containers		Goods	
			Embarked	Disembarked	Loaded	Unloaded	Loaded	Unloaded
	No.	DWT	No.				t	

© INE, I.P., Portugal, 2017. Informação disponível até 30 de setembro de 2017. Information available till 30th September, 2017.

Fonte: INE, I.P., Estatísticas dos Transportes.

Source: Statistics Portugal, Transport Statistics.

Para mais informação consulte / For more information see:

<http://www.ine.pt/xurl/ind/0000762><http://www.ine.pt/xurl/ind/0000769><http://www.ine.pt/xurl/ind/0002581><http://www.ine.pt/xurl/ind/0000763><http://www.ine.pt/xurl/ind/0000770><http://www.ine.pt/xurl/ind/0001899>

III.9.5 - Movimento nos aeroportos por NUTS II, 2016

III.9.5 - Airport traffic by NUTS II, 2016

Unidade: N.º

Unit: No.

	Total	Movimentos internacionais								Movimentos nacionais		
		Total	Europa		América		África		Ásia	Total	Tráfego territorial	Tráfego interior
			UE28	Outros	América do Norte	América do Sul	PALP	Outros				
Portugal	188 480	135 733	112 507	9 524	3 139	3 854	2 709	3 204	796	52 747	18 352	34 395
Continente	153 607	127 639	105 372	9 299	2 606	3 712	2 661	3 199	790	25 968	9 032	16 936
Norte	38 394	28 823	24 586	3 397	257	216	101	252	14	9 571	2 116	7 455
Centro	0	0	0	0	0	0	0	0	0	0	0	0
A. M. Lisboa	89 578	74 826	57 405	5 381	2 327	3 485	2 530	2 923	775	14 752	6 896	7 856
Alentejo	23	17	10	6	0	1	0	0	0	6	0	6
Algarve	25 612	23 973	23 371	515	22	10	30	24	1	1 639	20	1 619
R. A. Açores	20 598	1 737	984	38	527	139	41	2	6	18 861	4 304	14 557
R. A. Madeira	14 275	6 357	6 151	187	6	3	7	3	0	7 918	5 016	2 902

	Total	International							Domestic			
		Total	Europe		America		Africa		Asia	Total	Territorial flights	Internal flights
			EU28	Others	North America	South America	PALP	Others				

© INE, I.P., Portugal, 2017. Informação disponível até 30 de setembro de 2017. Information available till 30th September, 2017.

Fonte: ANA, Aeroportos de Portugal, S.A.; Autoridade Nacional de Aviação Civil; INE, I.P.

Source: Portugal Airports (ANA); Civil Aviation Authority; INE, I.P.

Nota: O número de movimentos corresponde às aeronaves aterradas. Até 2015 não se inclui informação do aeroporto de Beja.

Note: Figures on airport traffic were based on landings. Data until 2015 does not include information on Beja airport.

III.9.6 - Tráfego comercial nos principais aeroportos por natureza do tráfego, segundo os aeroportos, 2016

III.9.6 - Airport commercial traffic by type of traffic, according to the main airports, 2016

	Total	Internacional	Nacional			
			Total	Territorial	Interior	
Portugal						Portugal
Aeronaves (aterradas) (N.º)	188 460	135 719	52 741	18 352	34 389	Aircraft (landed) (No.)
Passageiras/os (N.º)	45 236 904	36 456 760	8 780 144	4 761 010	4 019 134	Passengers (No.)
Embarcadas/os	22 425 116	18 101 120	4 323 996	2 350 259	1 973 737	Embarked
Desembarcadas/os	22 500 856	18 189 027	4 311 829	2 346 103	1 965 726	Disembarked
Em trânsito direto	310 932	166 613	144 319	64 648	79 671	In direct transit
Carga (t)	135 436	115 440	19 996	14 299	5 697	Cargo (t)
Embarcada	69 411	59 511	9 900	7 202	2 698	Loaded
Desembarcada	66 025	55 929	10 096	7 097	2 999	Unloaded
Correio (t)	14 694	7 007	7 687	6 316	1 371	Mail (t)
Embarcado	7 479	3 649	3 829	3 145	685	Loaded
Desembarcado	7 215	3 357	3 858	3 171	687	Unloaded
Madeira						Madeira
<u>Aeronaves (aterradas) (N.º)</u>	12 355	6 105	6 250	4 748	1 502	<u>Aircraft (landed) (No.)</u>
<u>Passageiras/os (N.º)</u>	2 973 930	1 745 501	1 228 429	1 198 088	30 341	<u>Passengers (No.)</u>
<u>Embarcadas/os</u>	1 477 911	865 750	612 161	598 359	13 802	<u>Embarked</u>
<u>Desembarcadas/os</u>	1 478 563	865 862	612 701	596 653	16 048	<u>Disembarked</u>
Em trânsito direto	17 456	13 889	3 567	3 076	491	In direct transit
Carga (t)	2 895	40	2 855	2 819	36	Cargo (t)
Embarcada	455	3	452	419	33	Loaded
Desembarcada	2 441	38	2 403	2 400	3	Unloaded
Correio (t)	1 707	ə	1 707	1 676	31	Mail (t)
Embarcado	409	ə	409	392	17	Loaded
Desembarcado	1 298	ə	1 298	1 284	14	Unloaded
Porto Santo						Porto Santo
Aeronaves (aterradas) (N.º)	1 920	252	1 668	268	1 400	Aircraft (landed) (No.)
Passageiras/os (N.º)	159 225	71 695	87 530	56 846	30 684	Passengers (No.)
Embarcadas/os	71 821	30 400	41 421	24 970	16 451	Embarked
Desembarcadas/os	74 525	33 450	41 075	26 842	14 233	Disembarked
Em trânsito direto	12 879	7 845	5 034	5 034	0	In direct transit
Carga (t)	63	6	57	22	35	Cargo (t)
Embarcada	6	0	6	4	2	Loaded
Desembarcada	57	6	51	18	32	Unloaded
Correio (t)	50	0	50	19	31	Mail (t)
Embarcado	14	0	14	ə	14	Loaded
Desembarcado	36	0	36	18	18	Unloaded
	Total	Internacional	Domestic			
			Total	Territorial	Interior	

© INE, I.P., Portugal, 2017. Informação disponível até 30 de setembro de 2017. Information available till 30th September, 2017.

Fonte: ANA, Aeroportos de Portugal, S.A.; Autoridade Nacional de Aviação Civil; INE, I.P.

Source: Portugal Airports (ANA); Civil Aviation Authority; INE, I.P.

Para mais informação consulte / For more information see:

<http://www.ine.pt/xurl/ind/0003868><http://www.ine.pt/xurl/ind/0003869><http://www.ine.pt/xurl/ind/0003870>

III.10

COMUNICAÇÕES
COMMUNICATION



III.10.1 – Indicadores de comunicações por município, 2016

Communication indicators by municipality, 2016

III.10.2 – Acessos do serviço telefónico fixo por município, 2016

Fixed telephone accesses by municipality, 2016

III.10.3 – Estações e postos de correio por município, 2016

Post offices and post agencies by municipality, 2016

III.10.4 – Serviço de televisão por subscrição por NUTS III, 2016

Subscription television service by NUTS III, 2016

III.10.5 – Acessos ao serviço de internet em banda larga em local fixo por segmento de mercado por município, 2016

Fixed broadband Internet accesses service by access segment by municipality, 2016

III.10.1 - Indicadores de comunicações por município, 2016

III.10.1 - Communication indicators by municipality, 2016

	<u>Acessos telefónicos por 100 habitantes</u>	<u>Postos telefónicos residenciais por 100 habitantes</u>	<u>Postos telefónicos públicos por 1 000 habitantes</u>	Estações de correio por 100 000 habitantes	Postos de correio por 100 000 habitantes	Proporção de assinantes do serviço de televisão por cabo no total de alojamentos cablados	Acessos ao serviço de Internet em banda larga em local fixo por 100 habitantes
	N.º					%	
Portugal	43,59	33,40	1,96	5,97	16,72	31,62	32,74
Continente	43,72	33,46	1,99	5,79	16,95	30,69	32,78
R. A. Madeira	41,67	32,54	1,07	8,24	10,59	78,86	32,35
Calheta	39,50	30,99	1,92	18,27	18,27	x	27,58
Câmara de Lobos	29,37	25,83	0,50	5,87	8,81	x	23,44
Funchal	49,47	36,34	0,97	7,63	3,82	x	38,89
Machico	37,88	31,32	0,93	4,89	19,56	x	29,60
Ponta do Sol	34,92	28,46	1,05	11,69	23,37	x	25,46
Porto Moniz	45,02	33,51	3,77	41,84	83,68	x	27,36
Ribeira Brava	35,96	29,87	1,37	8,03	8,03	x	26,01
Santa Cruz	37,70	31,73	1,00	4,54	6,81	x	31,25
Santana	37,99	28,87	2,91	14,54	72,72	x	22,75
São Vicente	39,69	29,38	1,55	19,38	19,38	x	24,63
Porto Santo	48,31	35,51	1,36	19,37	0,00	x	38,20
	<u>Telephone accesses per 100 inhabitants</u>	<u>Residential telephones per 100 inhabitants</u>	<u>Public pay phones per 1 000 inhabitants</u>	Post offices per 100 000 inhabitants	Post agencies per 100 000 inhabitants	Proportion of subscribers to cable television service as a share of total cabled households	Fixed broadband Internet accesses service per 100 inhabitants
	No.					%	

© INE, I.P., Portugal, 2017. Informação disponível até 30 de setembro de 2017. Information available till 30th September, 2017.

Fonte: INE, I.P., Inquérito às Telecomunicações; Autoridade Nacional de Comunicações (ANACOM) - "O setor das comunicações 2016"; CTT - Correios de Portugal, S.A.

Source: Statistics Portugal, Telecommunications survey; National Authority of Communications (ANACOM) - "The communications sector 2016"; CTT - Portuguese Postal Service.

Para mais informação consulte / For more information see:

<http://www.ine.pt/xurl/ind/0008447>

<http://www.ine.pt/xurl/ind/0008449>

<http://www.ine.pt/xurl/ind/0008448>

III.10.2 - Acessos do serviço telefónico fixo por município, 2016

III.10.2 - Fixed telephone accesses by municipality, 2016

Unidade: N.º de acessos não equivalentes	Unit: No. of non-equivalent accesses		
	Públicos	<u>Residenciais</u>	<u>Não residenciais</u>
Portugal	20 168	3 443 770	1 050 616
Continente	19 493	3 281 930	1 007 077
R. A. Madeira	273	82 939	23 277
Calheta	21	3 392	932
Câmara de Lobos	17	8 794	1 207
Funchal	102	38 090	13 763
Machico	19	6 405	1 343
Ponta do Sol	9	2 435	553
Porto Moniz	9	801	275
Ribeira Brava	17	3 718	758
Santa Cruz	44	13 970	2 626
Santana	20	1 985	627
São Vicente	8	1 516	532
Porto Santo	7	1 833	661
	Public	<u>Residential</u>	<u>Non residential</u>

© INE, I.P., Portugal, 2017. Informação disponível até 30 de setembro de 2017. Information available till 30th September, 2017.

Fonte: Autoridade Nacional de Comunicações (ANACOM) - "O setor das comunicações 2016".

Source: National Authority of Communications (ANACOM) - "The communications sector 2016".

Nota: Acessos diretos ao Serviço Telefónico em local Fixo (STF), não equivalentes. Os acessos correspondem à morada onde se encontra fisicamente instalado o acesso.

Note: Direct accesses to Fixed Telephone Service (FTS), non-equivalents. Accesses correspond to the address of the physical access.

Para mais informação consulte / For more information see:

<http://www.ine.pt/xurl/ind/0008446>

III.10.3 - Estações e postos de correio por município, 2016
III.10.3 - Post offices and post agencies by municipality, 2016

Unidade: N.º

Unit: No.

	Total	Estações de correio			Postos de correio
		Total	Estações fixas	Estações móveis	
Portugal	2 339	615	612	3	1 724
Continente	2 231	568	565	3	1 663
R. A. Madeira	48	21	21	0	27
Calheta	4	2	2	0	2
Câmara de Lobos	5	2	2	0	3
Funchal	12	8	8	0	4
Machico	5	1	1	0	4
Ponta do Sol	3	1	1	0	2
Porto Moniz	3	1	1	0	2
Ribeira Brava	2	1	1	0	1
Santa Cruz	5	2	2	0	3
Santana	6	1	1	0	5
São Vicente	2	1	1	0	1
Porto Santo	1	1	1	0	0

	Total	Post offices			Post agencies
		Total	Permanent post offices	Mobile post offices	

© INE, I.P., Portugal, 2017. Informação disponível até 30 de setembro de 2017. Information available till 30th September, 2017.

Fonte: INE, I.P., Estatísticas dos serviços postais; CTT - Correios de Portugal, S.A.

Source: Statistics Portugal, Postal services statistics; CTT - Portuguese Postal Service.

Nota: Os dados são referentes apenas aos Serviços Postais Nacionais.

Note: Data concern only the National Postal Services.

Para mais informação consulte / For more information see:

<http://www.ine.pt/xurl/ind/0008452>

<http://www.ine.pt/xurl/ind/0008453>

III.10.4 - Serviço de televisão por subscrição por NUTS III, 2016

III.10.4 - Subscription television service by NUTS III, 2016

Unidade: N.º

Unit: No.

	Televisão por cabo		Televisão por fibra ótica (FTTH)	Televisão por satélite (DTH)	Outras tecnologias (xDSL, FWA)
	Alojamentos cablados	Assinantes			
Portugal	4 260 587	1 347 115	1 056 794	591 353	677 873
Continente	4 103 163	1 259 357	1 035 882	572 037	625 186
Norte	1 154 524	388 423	369 555	194 511	177 203
Alto Minho	28 584	8 624	6 828	22 480	23 933
Cávado	108 732	36 676	34 294	22 914	23 670
Ave	76 197	27 631	43 350	22 411	22 582
A. M. Porto	839 963	289 454	245 809	47 273	48 916
Alto Tâmega	16 633	1 949	2 648	10 722	6 401
Tâmega e Sousa	37 319	11 198	25 450	32 754	25 581
Douro	25 625	7 145	8 041	23 556	17 430
Terras de Trás-os-Montes	21 471	5 746	3 135	12 401	8 690
Centro	618 568	165 591	170 614	215 581	169 222
Oeste	103 212	29 551	21 204	35 884	36 164
Região de Aveiro	139 751	41 346	29 290	24 289	26 761
Região de Coimbra	139 891	34 664	34 992	45 262	32 629
Região de Leiria	62 185	15 196	26 332	24 086	23 655
Viseu Dão Lafões	69 609	17 486	15 991	28 708	12 864
Beira Baixa	18 960	3 917	11 834	8 181	4 169
Médio Tejo	43 175	12 952	13 639	26 877	18 253
Beiras e Serra da Estrela	41 785	10 479	17 332	22 294	14 727
A. M. Lisboa	1 908 951	594 306	437 674	57 917	115 111
Alentejo	167 905	46 651	36 243	71 006	97 121
Alentejo Litoral	19 729	6 154	4 611	12 598	14 058
Baixo Alentejo	18 299	4 283	5 440	10 988	19 602
Lezíria do Tejo	60 289	19 448	11 493	22 914	24 072
Alto Alentejo	18 924	3 980	6 507	10 646	17 017
Alentejo Central	50 664	12 786	8 192	13 860	22 372
Algarve	253 215	64 386	21 796	33 022	66 529
R. A. Açores	84 274	30 075	12 373	8 776	33 187
R. A. Madeira	73 150	57 683	8 539	10 540	19 500
	Cable television		Optical fibre television (FTTH)	Satellite television (DTH)	Other technologies (xDSL, FWA)
	Cabled households	Subscribers			

© INE, I.P., Portugal, 2017. Informação disponível até 30 de setembro de 2017. Information available till 30th September, 2017.

Fonte: Autoridade Nacional de Comunicações (ANACOM) - "O setor das comunicações 2016".

Source: National Authority of Communications (ANACOM) - "The communications sector 2016".

Nota: Os dados referem-se a 31 de dezembro. A oferta do serviço por mais do que um operador na mesma região implica a possibilidade de múltipla cablagem de um mesmo alojamento. Tal significa que, na soma dos alojamentos cablados por todos os operadores onde estão agregados os valores reportados por cada um deles, pode existir dupla contagem.

FTTH - Fibre to the home; DTH - Direct to home; xDSL - Digital subscriber line; FWA - Fixed wireless access.

Note: Data refer to December 31. The provision of this service by more than one operator in the same area implies that one household can be cabled by more than one operator (multiple cablage). So, in the sum of cabled households by all operators (values based on figures reported by each operator), households may have been counted more than once.

FTTH - Fibre to the home; DTH - Direct to home; xDSL - Digital subscriber line; FWA - Fixed wireless access.

III.10.5 - Acessos ao serviço de internet em banda larga em local fixo por segmento de mercado por município, 2016

III.10.5 - Fixed broadband Internet accesses service by access segment by municipality, 2016

Unidade: N.º	Unit: No.		
	Total	Residencial	Não residencial
Portugal	3 374 982	2 859 724	515 258
Continente	3 215 483	2 724 409	491 074
R. A. Madeira	82 452	69 714	12 738
Calheta	3 019	2 481	538
Câmara de Lobos	7 981	7 344	637
Funchal	40 762	33 155	7 607
Machico	6 054	5 333	721
Ponta do Sol	2 179	1 863	316
Porto Moniz	654	524	130
Ribeira Brava	3 237	2 834	403
Santa Cruz	13 759	12 325	1 434
Santana	1 564	1 296	268
São Vicente	1 271	989	282
Porto Santo	1 972	1 570	402
	Total	Residencial	Non residential

© INE, I.P., Portugal, 2017. Informação disponível até 30 de setembro de 2017. Information available till 30th September, 2017.

Fonte: Autoridade Nacional de Comunicações (ANACOM) - "O setor das comunicações 2016".

Source: National Authority of Communications (ANACOM) - "The communications sector 2016".



III.11

TURISMO

TOURISM

III.11.1 – Indicadores dos estabelecimentos de alojamento turístico por município, 2016

Tourism activity indicators by municipality, 2016

III.11.2 – Estabelecimentos e capacidade de alojamento por município, em 31.7.2016

Establishments and lodging capacity by municipality, on 31.7.2016

III.11.3 – Hóspedes, dormidas e proveitos de aposentos nos estabelecimentos de alojamento turístico por município, 2016

Guests, nights spent and lodging income in tourism accommodation establishments by municipality, 2016

III.11.4 – Hóspedes nos estabelecimentos de alojamento turístico por município, segundo o continente de residência habitual, 2016

Guests in tourism accommodation establishments by municipality, according to continent of usual residence, 2016

III.11.5 – Dormidas nos estabelecimentos de alojamento turístico por município, segundo o continente de residência habitual, 2016

Nights spent in tourism accommodation establishments by municipality, according to continent of usual residence, 2016

III.11.6 – Turismo no espaço rural por NUTS II, 2016

Rural tourism by NUTS II, 2016

III.11.1 - Indicadores dos estabelecimentos de alojamento turístico por município, 2016 (continua)

III.11.1 - Tourism activity indicators by municipality, 2016 (to be continued)

	Estada média de hóspedes estrangeiras/os	Capacidade de alojamento por 1000 habitantes	Hóspedes por habitante	Proporção de hóspedes de países estrangeiros	Proporção de dormidas entre julho-setembro	Dormidas em estabelecimentos de alojamento turístico por 100 habitantes	Proveitos de aposento por capacidade de alojamento
	N.º de noites	N.º		%		N.º	milhares de euros
Portugal	3,3	36,9	2,1	59,1	37,9	572,6	5,9
Continente	3,0	33,9	2,0	57,7	38,9	504,6	5,9
R. A. Madeira	5,9	142,9	5,8	80,4	31,6	3 102,3	6,8
Calheta	6,0	216,7	7,1	84,3	31,5	3 936,9	5,2
Câmara de Lobos	5,9	21,0	0,7	90,9	34,2	364,0	4,8
Funchal	6,1	200,2	8,9	81,9	29,3	4933	8,2
Machico	4,4	61,7	2,8	82,1	36,5	1 129,0	4,2
Ponta do Sol	5,7	53,6	2,2	87,7	29,3	1 136,4	6,3
Porto Moniz	2,8	173,5	10,0	74,9	32,6	2583,8	3,7
Ribeira Brava	3,7	32,8	1,8	68,6	34,3	571,0	3,8
Santa Cruz	6,3	100,9	4,1	86,5	32,1	2339,3	6,7
Santana	3,6	100,7	3,1	92,1	35,1	1 073,2	2,5
São Vicente	5,3	151,9	5,6	76,6	36,6	2 592,1	3,7
Porto Santo	5,7	753,8	19,2	50,5	50,5	9 351,3	4,2

	Average stay of foreign guests	Lodging capacity per 1000 inhabitants	Guests per inhabitant	Proportion of guests from foreign countries	Proportion of nights between July-September	Nights in tourist accommodation per 100 inhabitants	Lodging income per lodging capacity
	No. of nights	No.		%		No.	thousand euros

© INE, I.P., Portugal, 2017. Informação disponível até 30 de setembro de 2017. Information available till 30th September, 2017.

Fonte: INE, I.P., Estatísticas do Turismo.

Source: Statistics Portugal, Tourism Statistics.

Nota: Os dados apresentados referem-se ao total do alojamento turístico e abrangem a hotelaria (hotéis, hotéis-apartamentos, pousadas, apartamentos, aldeamentos turísticos e Quintas da Madeira), o alojamento local e o turismo no espaço rural e turismo de habitação.

O desfazamento temporal existente entre os dados da capacidade de alojamento e os da permanência nos estabelecimentos de alojamento turístico permite a existência de casos em que a unidade territorial não apresenta valores de capacidade (estabelecimentos e capacidade de alojamento) e apresenta valores de permanência (dormidas, hóspedes e proveitos).

Os dados para Portugal não incluem o Alojamento Local da Região Autónoma dos Açores dada a diferente metodologia aplicada.

Note: Data cover the total of tourism accommodation and the hotel accommodation activity (hotels, apartment hotels, hostels, apartments, holiday villages and "Quintas da Madeira"), local accommodation and rural tourism and housing tourism, according to the current legislation governing the sector.

Due to the difference in time for the availability of data, there are cases where figures for establishments and lodging capacity are unavailable but available for number of nights, guests and lodging income.

Data for Portugal do not include the Local accommodation of the Região Autónoma dos Açores given the different methodology applied.

Para mais informação consulte / For more information see:

<http://www.ine.pt/xurl/ind/0008784>

<http://www.ine.pt/xurl/ind/0008571>

<http://www.ine.pt/xurl/ind/0008783>

III.11.1 - Indicadores dos estabelecimentos de alojamento turístico por município, 2016 (continuação)

III.11.1 - Tourism activity indicators by municipality, 2016 (continued)

	Estada média no estabelecimento				Taxa de ocupação-cama (líquida)			
	Total	Hotelaria	Alojamento local	Turismo no espaço rural e Turismo de habitação	Total	Hotelaria	Alojamento local	Turismo no espaço rural e Turismo de habitação
	N.º de noites				%			
Portugal	2,8	2,9	2,4	2,2	46,4	50,2	34,8	20,3
Continente	2,6	2,7	2,2	2,0	44,5	48,1	34,4	19,3
R. A. Madeira	5,3	5,5	4,7	4,3	64,1	70,6	37,5	39,9
Calheta	5,5	5,3	6,6	5,6	53,9	70,0	28,1	51,3
Câmara de Lobos	5,5	...	4,4	...	47,3	...	49,2	...
Funchal	5,6	5,7	4,7	4,1	70,0	74,6	44,4	40,1
Machico	4,1	4,1	51,0	58,5
Ponta do Sol	5,2	5,0	8,0	5,3	61,0	75,2	28,1	42,4
Porto Moniz	2,6	2,8	42,2	63,4
Ribeira Brava	3,2	3,6	47,9	51,2
Santa Cruz	5,8	5,7	6,0	4,3	65,8	71,2	38,8	27,1
Santana	3,5	...	3,6	...	33,0	...	16,1	...
São Vicente	4,6	...	4,5	...	50,8	...	39,0	...
Porto Santo	4,9	4,9	51,8	54,2
	Average stay in the establishment				Bed occupancy net rate			
	Total	Hotel establishments	Local accommodation	Rural tourism and Housing tourism	Total	Hotel establishments	Local accommodation	Rural tourism and Housing tourism
	No. of nights				%			

© INE, I.P., Portugal, 2017. Informação disponível até 30 de setembro de 2017. Information available till 30th September, 2017.

Fonte: INE, I.P., Estatísticas do Turismo.

Source: Statistics Portugal, Tourism Statistics.

Nota: Os dados apresentados referem-se ao total do alojamento turístico e abrangem a hotelaria (hotéis, hotéis-apartamentos, pousadas, apartamentos, aldeamentos turísticos e Quintas da Madeira), o alojamento local e o turismo no espaço rural e turismo de habitação.

O desfasamento temporal existente entre os dados da capacidade de alojamento e os da permanência nos estabelecimentos de alojamento turístico permite a existência de casos em que a unidade territorial não apresenta valores de capacidade (estabelecimentos e capacidade de alojamento) e apresenta valores de permanência (dormidas, hóspedes e proveitos).

Os dados para Portugal não incluem o Alojamento Local da Região Autónoma dos Açores dada a diferente metodologia aplicada.

Note: Data cover the total of tourism accommodation and the hotel accommodation activity (hotels, apartment hotels, hostels, apartments, holiday villages and "Quintas da Madeira"), local accommodation and rural tourism and housing tourism, according to the current legislation governing the sector.

Due to the difference in time for the availability of data, there are cases where figures for establishments and lodging capacity are unavailable but available for number of nights, guests and lodging income.

Data for Portugal do not include the Local accommodation of the Região Autónoma dos Açores given the different methodology applied.

Para mais informação consulte / For more information see:

<http://www.ine.pt/xurl/ind/0008572>

<http://www.ine.pt/xurl/ind/0008573>

III.11.2 - Estabelecimentos e capacidade de alojamento por município, em 31.7.2016

III.11.2 - Establishments and lodging capacity by municipality, on 31.7.2016

Unidade: N.º

Unit: No.

	Estabelecimentos				Capacidade de alojamento			
	Total	Hotelaria	Alojamento local	Turismo no espaço rural e Turismo de habitação	Total	Hotelaria	Alojamento local	Turismo no espaço rural e Turismo de habitação
Portugal	4 805	1 669	1 831	1 305	380 818	302 491	55 796	22 531
Continente	3 802	1 451	1 187	1 164	333 455	263 708	48 915	20 832
R. A. Madeira	824	131	644	49	36 537	28 960	6 881	696
Calheta	183	6	160	17	2 384	1 265	896	223
Câmara de Lobos	9	2	5	2	716	...	166	...
Funchal	342	74	265	3	21 057	17 815	3 212	30
Machico	40	7	31	2	1 269	996
Ponta do Sol	31	3	23	5	460	289	115	56
Porto Moniz	13	3	8	2	417	213
Ribeira Brava	14	3	9	2	410	249
Santa Cruz	89	15	69	5	4 438	3 681	680	77
Santana	28	2	21	5	698	...	387	...
São Vicente	28	2	21	5	788	...	405	...
Porto Santo	47	14	32	1	3 900	3 445

	Establishments				Lodging capacity			
	Total	Hotel establishments	Local accommodation	Rural tourism and Housing tourism	Total	Hotel establishments	Local accommodation	Rural tourism and Housing tourism

© INE, I.P., Portugal, 2017. Informação disponível até 30 de setembro de 2017. Information available till 30th September, 2017.

Fonte: INE, I.P., Estatísticas do Turismo.

Source: Statistics Portugal, Tourism Statistics.

Nota: Os dados apresentados referem-se ao total do alojamento turístico e abrangem a hotelaria (hotéis, hotéis-apartamentos, pousadas, apartamentos, aldeamentos turísticos e Quintas da Madeira), o alojamento local e o turismo no espaço rural e turismo de habitação.

O desfasamento temporal existente entre os dados da capacidade de alojamento e os da permanência nos estabelecimentos de alojamento turístico permite a existência de casos em que a unidade territorial não apresenta valores de capacidade (estabelecimentos e capacidade de alojamento) e apresenta valores de permanência (dormidas, hóspedes e proveitos).

Os dados para Portugal e para o Total não incluem o Alojamento Local da Região Autónoma dos Açores dada a diferente metodologia aplicada.

Note: Data cover the total of tourism accommodation and the hotel accommodation activity (hotels, apartment hotels, hostels, apartments, holiday villages and "Quintas da Madeira"), local accommodation and rural tourism and housing tourism, according to the current legislation governing the sector.

Due to the difference in time for the availability of data, there are cases where figures for establishments and lodging capacity are unavailable but available for number of nights, guests and lodging income.

Data for Portugal and for the items Total do not include the Local accommodation of the Região Autónoma dos Açores given the different methodology applied.

Para mais informação consulte / For more information see:

<http://www.ine.pt/xurl/ind/0008574>

<http://www.ine.pt/xurl/ind/0008575>

III.11.3 - Hóspedes, dormidas e proveitos de aposento nos estabelecimentos de alojamento turístico por município, 2016

III.11.3 - Guests, nights spent and lodging income in tourism accommodation establishments by municipality, 2016

	Hóspedes				Dormidas				Proveitos de aposento			
	Total	Hotelaria	Alojamento local	Turismo no espaço rural e Turismo de habitação	Total	Hotelaria	Alojamento local	Turismo no espaço rural e Turismo de habitação	Total	Hotelaria	Alojamento local	Turismo no espaço rural e Turismo de habitação
	N.º								milhares de euros			
Portugal	21 252 625	17 951 826	2 631 703	669 096	59 122 640	51 395 098	6 274 375	1 453 167	2 264 556	2 036 641	170 040	57 875
Continente	19 239 274	16 159 443	2 452 386	627 445	49 574 211	42 851 494	5 439 218	1 283 499	1 960 589	1 754 872	153 321	52 397
R. A. Madeira	1 485 076	1 283 323	179 317	22 436	7 930 908	7 000 009	835 157	95 742	249 908	230 066	16 719	3 122
Calheta	78 555	59 220	11 619	7 716	433 023	313 123	76 308	43 592	12 328	10 249	368	1 711
Câmara de Lobos	22 527	...	6 943	...	124 303	...	30 346	...	3 423	...	1 185	...
Funchal	933 494	827 485	104 985	1 024	5 188 974	4 692 220	492 583	4 171	172 135	161 537	10 498	99
Machico	57 199	52 843	232 052	214 683	5 310	5 086
Ponta do Sol	18 615	15 838	1 215	1 562	97 590	79 556	9 702	8 332	2 891	2 683	0	208
Porto Moniz	24 009	18 141	62 114	51 567	1 562	1 334
Ribeira Brava	22 494	12 930	71 377	46 637	1 539	998
Santa Cruz	178 764	162 491	14 550	1 723	1 028 749	933 401	88 023	7 325	29 608	27 395	2 027	187
Santana	21 223	...	5 545	...	74 413	...	19 721	...	1 717	...	325	...
São Vicente	29 071	...	11 277	...	134 476	...	51 282	...	2 926	...	1 103	...
Porto Santo	99 125	94 229	483 837	463 637	16 468	16 084

	Guests				Nights				Lodging income			
	Total	Hotel establishments	Local accommodation	Rural tourism and Housing tourism	Total	Hotel establishments	Local accommodation	Rural tourism and Housing tourism	Total	Hotel establishments	Local accommodation	Rural tourism and Housing tourism
	No.								thousand euros			

© INE, I.P., Portugal, 2017. Informação disponível até 30 de setembro de 2017. Information available till 30th September, 2017.

Fonte: INE, I.P., Estatísticas do Turismo.

Source: Statistics Portugal, Tourism Statistics.

Nota: Os dados apresentados referem-se ao total do alojamento turístico e abrangem a hotelaria (hotéis, hotéis-apartamentos, pousadas, apartamentos, aldeamentos turísticos e Quintas da Madeira), o alojamento local e o turismo no espaço rural e turismo de habitação.

O desfasamento temporal existente entre os dados da capacidade de alojamento e os da permanência nos estabelecimentos de alojamento turístico permite a existência de casos em que a unidade territorial não apresenta valores de capacidade (estabelecimentos e capacidade de alojamento) e apresenta valores de permanência (dormidas, hóspedes e proveitos).

No continente, não são recolhidos proveitos de aposento para as tipologias de turismo no espaço rural de menor dimensão.

Nas regiões autónomas, não são recolhidos proveitos de aposento para as tipologias de alojamento local de menor dimensão.

Os dados para Portugal não incluem o Alojamento Local da Região Autónoma dos Açores dada a diferente metodologia aplicada.

Note: Data cover the total of tourism accommodation and the hotel accommodation activity (hotels, apartment hotels, hostels, apartments, holiday villages and "Quintas da Madeira"), local accommodation and rural tourism and housing to urism, according to the current legislation governing the sector.

Due to the difference in time for the availability of data, there are cases where figures for establishments and lodging capacity are unavailable but available for number of nights, guests and lodging income.

In the mainland, lodging income is not collected for smaller Rural tourism and Housing tourism units.

In the Autonomous Regions lodging income is not collected for smaller Local Accommodation units.

Data for Portugal do not include the Local accommodation of the Região Autónoma dos Açores given the different methodology applied.

Para mais informação consulte / For more information see:

<http://www.ine.pt/xurl/ind/0008576>

<http://www.ine.pt/xurl/ind/0008580>

<http://www.ine.pt/xurl/ind/0008577>

III.11.4 - Hóspedes nos estabelecimentos de alojamento turístico por município, segundo o continente de residência habitual, 2016

III.11.4 - Guests in tourism accommodation establishments by municipality, according to continent of usual residence, 2016

Unidade: N.º

Unit: No.

	Total	Portugal	Europa (excluindo Portugal)	UE28 (excluindo Portugal)				África	América	Ásia	Oceânia / n.e.	
				Total	dos quais							
					Alemanha	Espanha	França					Reino Unido
Portugal	21 252 625	8 691 184	9 977 248	9 438 173	1 368 079	1 821 387	1 503 290	1 999 398	158 417	1 610 444	687 628	127 704
Continente	19 239 274	8 131 392	8 614 772	8 144 905	1 006 158	1 758 891	1 337 843	1 664 658	155 359	1 536 831	675 896	125 024
R. A. Madeira	1 485 076	291 121	1 157 879	1 101 824	299 142	37 146	150 852	318 914	1 928	24 382	7 790	1 976
Calheta	78 555	12 367	65 120	62 502	28 486	687	10 814	9 607	81	776	163	48
Câmara de Lobos	22 527	2 053	20 188	19 758	3 872	444	3 565	8 197	7	148	92	39
Funchal	933 494	169 329	735 005	695 751	156 211	29 443	82 780	246 422	1 523	19 596	6 531	1 510
Machico	57 199	10 247	46 023	44 175	8 361	1 218	13 280	6 014	43	633	202	51
Ponta do Sol	18 615	2 295	15 956	15 068	8 030	166	1 902	1 282	27	284	30	23
Porto Moniz	24 009	6 037	17 489	15 894	3 872	588	5 009	1 008	13	328	94	48
Ribeira Brava	22 494	7 073	15 068	14 445	4 356	592	4 243	1 724	25	226	66	36
Santa Cruz	178 764	24 144	152 433	146 235	65 758	2 703	13 833	23 905	132	1 460	418	177
Santana	21 223	1 682	19 322	18 683	5 768	277	5 670	1 180	0	127	84	8
São Vicente	29 071	6 794	22 016	21 343	4 854	405	7 900	1 895	11	171	66	13
Porto Santo	99 125	49 100	49 259	47 970	9 574	623	1 856	17 680	66	633	44	23

	Total	Portugal	Europe (excluindo Portugal)	EU28 (excluding Portugal)				Africa	America	Asia	Oceania / other
				Total	of w hich						
					Germany	Spain	France				

© INE, I.P., Portugal, 2017. Informação disponível até 30 de setembro de 2017. Information available till 30th September, 2017.

Fonte: INE, I.P., Estatísticas do Turismo.

Source: Statistics Portugal, Tourism Statistics.

Nota: Os dados apresentados referem-se ao total do alojamento turístico e abrangem a hotelaria (hotéis, hotéis-apartamentos, pousadas, apartamentos, aldeamentos turísticos e Quintas da Madeira), o alojamento local e o turismo no espaço rural e turismo de habitação.

O desfasamento temporal existente entre os dados da capacidade de alojamento e os da permanência nos estabelecimentos de alojamento turístico permite a existência de casos em que a unidade territorial não apresenta valores de capacidade (estabelecimentos e capacidade de alojamento) e apresenta valores de permanência (dormidas, hóspedes e proveitos).

Os dados para Portugal não incluem o Alojamento Local da Região Autónoma dos Açores dada a diferente metodologia aplicada.

Note: Data cover the total of tourism accommodation and the hotel accommodation activity (hotels, apartment hotels, hostels, apartments, holiday villages and "Quintas da Madeira"), local accommodation and rural tourism and housing tourism, according to the current legislation governing the sector.

Due to the difference in time for the availability of data, there are cases where figures for establishments and lodging capacity are unavailable but available for number of nights, guests and lodging income.

Data for Portugal do not include the Local accommodation of the Região Autónoma dos Açores given the different methodology applied.

Para mais informação consulte / For more information see:

<http://www.ine.pt/xurl/ind/0008577>

III.11.5 - Dormidas nos estabelecimentos de alojamento turístico por município, segundo o continente de residência habitual, 2016

III.11.5 - Nights spent in tourism accommodation establishments by municipality, according to continent of usual residence, 2016

Unidade: N.º													Unit: No.
	Total	Portugal	Europa (excluindo Portugal)	UE28 (excluindo Portugal)					África	América	Ásia	Oceânia / n.e.	
				Total	dos quais								
					Alemanha	Espanha	França	Reino Unido					
Portugal	59 122 640	17 351 738	35 896 556	34 207 486	5 806 872	4 324 491	4 412 721	9 581 623	481 828	3 830 116	1 283 838	278 564	
Continente	49 574 211	15 803 542	28 226 257	26 899 106	3 584 938	4 043 668	3 661 561	7 498 703	470 385	3 563 238	1 244 703	266 086	
R. A. Madeira	7 930 908	892 146	6 893 187	6 573 980	1 972 007	178 730	705 581	2 029 215	8 564	97 024	30 021	9 966	
Calheta	433 023	33 366	394 916	382 188	203 056	2 979	45 321	56 572	480	3 289	698	274	
Câmara de Lobos	124 303	3 852	119 303	117 227	23 129	2 375	18 283	55 619	39	621	340	148	
Funchal	5 188 974	519 945	4 547 995	4 306 753	1 047 017	146 543	434 774	1 594 135	6 852	80 834	25 415	7 933	
Machico	232 052	25 239	204 145	196 595	40 734	4 962	52 117	28 600	146	1 794	612	116	
Ponta do Sol	97 590	4 820	91 365	87 130	52 025	675	8 145	6 678	148	990	148	119	
Porto Moniz	62 114	11 107	49 764	45 745	15 079	1 683	9 034	2 820	26	792	203	222	
Ribeira Brava	71 377	13 928	56 467	53 890	21 874	2 105	8 775	8 307	69	706	151	56	
Santa Cruz	1 028 749	59 396	960 442	925 306	461 870	13 032	66 622	142 849	549	5 422	1 974	966	
Santana	74 413	3 248	70 672	68 620	30 692	845	16 025	2 871	0	334	141	18	
São Vicente	134 476	16 905	116 886	114 834	27 347	1 497	42 191	12 204	49	406	184	46	
Porto Santo	483 837	200 340	281 232	275 692	49 184	2 034	4 294	118 560	206	1 836	155	68	
	Total	Portugal	Europe (excluindo Portugal)	EU28 (excluding Portugal)					Africa	America	Asia	Oceania / other	
				Total	of which								
					Germany	Spain	France	United Kingdom					

© INE, I.P., Portugal, 2017. Informação disponível até 30 de setembro de 2017. Information available till 30th September, 2017.

Fonte: INE, I.P., Estatísticas do Turismo.

Source: Statistics Portugal, Tourism Statistics.

Nota: Os dados apresentados referem-se ao total do alojamento turístico e abrangem a hotelaria (hotéis, hotéis-apartamentos, pousadas, apartamentos, aldeamentos turísticos e Quintas da Madeira), o alojamento local e o turismo no espaço rural e turismo de habitação.

O desfazamento temporal existente entre os dados da capacidade de alojamento e os da permanência nos estabelecimentos de alojamento turístico permite a existência de casos em que a unidade territorial não apresenta valores de capacidade (estabelecimentos e capacidade de alojamento) e apresenta valores de permanência (dormidas, hóspedes e proventos).

Os dados para Portugal não incluem o Alojamento Local da Região Autónoma dos Açores dada a diferente metodologia aplicada.

Note: Data cover the total of tourism accommodation and the hotel accommodation activity (hotels, apartment hotels, hostels, apartments, holiday villages and "Quintas da Madeira"), local accommodation and rural tourism and housing tourism, according to the current legislation governing the sector.

Due to the difference in time for the availability of data, there are cases where figures for establishments and lodging capacity are unavailable but available for number of nights, guests and lodging income.

Data for Portugal do not include the Local accommodation of the Região Autónoma dos Açores given the different methodology applied.

Para mais informação consulte / For more information see:

<http://www.ine.pt/xurl/ind/0008576>

III.11.6 - Turismo no espaço rural por NUTS II, 2016

III.11.6 - Rural tourism by NUTS II, 2016

	Estabelecimentos						Quartos	Capacidade de alojamento	Hóspedes	Dormidas
	Total	Turismo no espaço rural				Turismo de habitação				
		Agroturismo	Casas de campo	Hotel rural	Outros					
	N.º									
Portugal	1 305	183	718	77	111	216	10 058	22 531	669	1 453
Continente	1 164	176	618	73	97	200	9 270	20 832	627	1 283
Norte	491	80	241	32	48	90	3 550	7 635	225	448
Centro	315	27	185	17	17	69	2 286	5 009	167	326
A. M. Lisboa	16	3	9	1	0	3	122	274	13	26
Alentejo	268	53	145	16	24	30	2 742	6 488	180	353
Algarve	74	13	38	7	8	8	570	1 426	43	131
R. A. Açores	92	2	67	0	13	10	459	1 003	19	74
R. A. Madeira	49	5	33	4	1	6	329	696	22	96

	Establishments					Rooms	Lodging capacity	Guests	Nights	
	Total	Rural tourism								Housing tourism
		Agrotourism	Country houses	Rural hotel	Others					
	No.									thousands

© INE, I.P., Portugal, 2017. Informação disponível até 30 de setembro de 2017. Information available till 30th September, 2017.

Fonte: INE, I.P., Estatísticas do Turismo.

Source: Statistics Portugal, Tourism Statistics.

Nota: As modalidades "Turismo rural" e "Turismo de aldeia" foram extintas, passando os "Outros TER" a incluir informação relativa aos estabelecimentos ainda não reconvertidos e outros similares.

Note: The "Rural tourism" and "Village tourism" were extinguished and data of "Others" include the establishments not classified and similar ones.

Para mais informação consulte / For more information see:

<http://www.ine.pt/xurl/ind/0007463>

<http://www.ine.pt/xurl/ind/0007462>

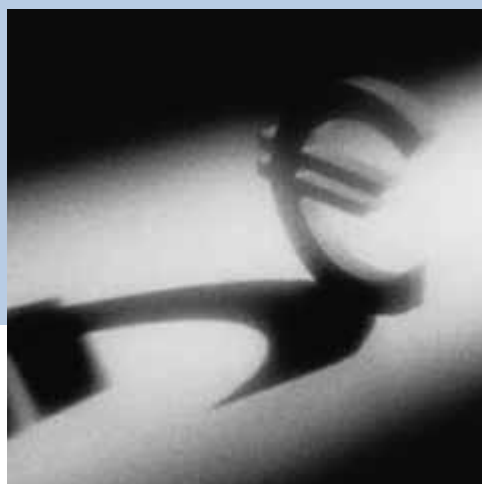

III.12

SETOR MONETÁRIO E FINANCEIRO

MONETARY AND FINANCIAL SECTOR

III.12.1 – Indicadores do sector monetário e financeiro por município, 2015 e 2016

Monetary and financial sector indicators by municipality, 2015 and 2016

III.12.2 – Estabelecimentos de outra intermediação monetária e de empresas de seguros por município, 2015 e 2016

Establishments of other monetary intermediation and insurance enterprises by municipality, 2015 and 2016

III.12.3 – Movimento dos estabelecimentos de outra intermediação monetária e de empresas de seguros por município, 2015 e 2016

Operations led by establishments of other monetary intermediation and insurance enterprises by municipality, 2015 and 2016

III.12.4 – Atividade da rede caixa automático Multibanco por município, 2016

Automated Teller Machines (ATM) network activity by municipality, 2016

III.12.5 – Atividade dos terminais de pagamento automático por município, 2016

Automatic payment terminals activity by municipality, 2016

III.12.1 - Indicadores do setor monetário e financeiro por município, 2015 e 2016

III.12.1 - Monetary and financial sector indicators, by municipality, 2015 and 2016

	<u>Estabelecimentos de bancos, caixas económicas e caixas de crédito agrícola mútuo por 10 000 habitantes</u>	<u>Taxa de depósitos de emigrantes</u>	<u>Taxa de crédito à habitação</u>	<u>Crédito à habitação por habitante</u>	<u>Prémios brutos emitidos pelas empresas de seguros, por habitante</u>	<u>Rede nacional Multibanco</u>				
						<u>Caixas automáticos por 10 000 habitantes</u>	<u>Operações por habitante</u>	<u>Levantamentos nacionais por habitante</u>	<u>Compras através de terminais de pagamento automático por habitante</u>	
						N.º	%	€	N.º	€
						2016			2015	2016
Portugal	5,1	3,05	36,59	8 256	785	11,8	88	2 542	3 485	
Continente	5,1	2,92	35,98	8 305	814	11,7	88	2 557	3 500	
R. A. Madeira	4,8	6,52	64,29	6 649	201	12,2	82	2 340	3 072	
Calheta	8,2	15,81	73,78	4 783	0	9,1	44	1 514	1 310	
Câmara de Lobos	2,3	13,77	76,34	2 706	0	5,0	34	1 039	696	
Funchal	6,0	3,54	60,25	10 530	488	16,1	120	3 331	5 396	
Machico	3,9	12,06	76,23	4 721	0	13,2	74	2 243	1 962	
Ponta do Sol	4,7	18,84	65,96	1 808	0	8,2	48	1 650	684	
Porto Moniz	8,3	0	20,9	51	1 536	1 430	
Ribeira Brava	5,6	17,85	76,76	6 819	0	11,2	60	1 888	1 435	
Santa Cruz	2,5	8,80	70,94	3 294	0	8,2	61	1 688	1 859	
Santana	4,3	0	14,5	41	1 284	1 462	
São Vicente	7,7	29,26	74,19	5 775	0	15,5	53	1 719	1 207	
Porto Santo	7,7	2,83	64,51	7 495	0	17,4	119	3 089	2 689	

	<u>Banks and saving banks per 10 000 inhabitants</u>	<u>Rate on emigrant deposits</u>	<u>Rate on housing credit</u>	<u>Housing credit per inhabitant</u>	<u>Gross premiums issued by insurance enterprises per inhabitant</u>	<u>National Multibanco network</u>				
						<u>ATM per 10 000 inhabitants</u>	<u>Operations per inhabitant</u>	<u>National withdrawals per inhabitant</u>	<u>Purchases through automatic payment terminals per inhabitant</u>	
						No.	%	€	No.	€
						2016			2015	2016

© INE, I.P., Portugal, 2017. Informação disponível até 30 de setembro de 2017. Information available till 30th September, 2017.

Fonte: INE, I.P., Estatísticas Monetárias e Financeiras.

Source: Statistics Portugal, Monetary and Financial Statistics.

Para mais informação consulte / For more information see:

<http://www.ine.pt/xurl/ind/0008691>

<http://www.ine.pt/xurl/ind/0008692>

<http://www.ine.pt/xurl/ind/0008415>

<http://www.ine.pt/xurl/ind/0008695>

<http://www.ine.pt/xurl/ind/0008413>

<http://www.ine.pt/xurl/ind/0008416>

<http://www.ine.pt/xurl/ind/0008696>

<http://www.ine.pt/xurl/ind/0008414>

<http://www.ine.pt/xurl/ind/0008795>

III.12.2 - Estabelecimentos de outra intermediação monetária e de empresas de seguros por município, 2015 e 2016

III.12.2 - Establishments of other monetary intermediation and insurance enterprises by municipality, 2015 and 2016

	Outra intermediação monetária (bancos, caixas económicas e caixas de crédito agrícola mútuo)						Empresas de seguros		
	Bancos e caixas económicas			Caixas de crédito agrícola mútuo					
	<u>Estabelecimentos</u>	<u>Pessoal ao serviço</u>	<u>Custos com o pessoal</u>	<u>Estabelecimentos</u>	<u>Pessoal ao serviço</u>	<u>Custos com o pessoal</u>	<u>Estabelecimentos</u>	<u>Pessoal ao serviço</u>	<u>Custos com o pessoal</u>
	N.º		milhares de euros	N.º		milhares de euros	N.º		milhares de euros
	2016						2015		
Portugal	4 585	46 466	2 121 496	731	4 144	186 873	614	10 233	497 787
Continente	4 328	45 095	2 065 930	711	4 028	181 643	575	10 055	491 037
R. A. Madeira	122	1	13	61	2 409
Calheta	9	34	1 349	0	0	0	0	0	0
Câmara de Lobos	8	36	1 509	0	0	0	0	0	0
Funchal	62	1	13	61	2 409
Machico	8	38	1 526	0	0	0	0	0	0
Ponta do Sol	4	16	595	0	0	0	0	0	0
Porto Moniz	2	0	0	0	0	0	0
Ribeira Brava	7	39	1 631	0	0	0	0	0	0
Santa Cruz	11	45	1 663	0	0	0	0	0	0
Santana	3	0	0	0	0	0	0
São Vicente	4	13	616	0	0	0	0	0	0
Porto Santo	4	14	559	0	0	0	0	0	0

	Other monetary intermediation (banks, saving banks and agricultural credit cooperatives)						Insurance enterprises		
	Banks and saving banks			Agricultural credit cooperatives					
	<u>Establishments</u>	<u>Persons employed</u>	<u>Personnel costs</u>	<u>Establishments</u>	<u>Persons employed</u>	<u>Personnel costs</u>	<u>Establishments</u>	<u>Persons employed</u>	<u>Personnel costs</u>
	No.		thousand euros	No.		thousand euros	No.		thousand euros
	2016						2015		

© INE, I.P., Portugal, 2017. Informação disponível até 30 de setembro de 2017. Information available till 30th September, 2017.

Fonte: INE, I.P., Estatísticas Monetárias e Financeiras.

Source: Statistics Portugal, Monetary and Financial Statistics.

Nota: A informação apresentada exclui o Banco de Portugal.

Note: Data do not include the Bank of Portugal.

Para mais informação consulte / For more information see:

<http://www.ine.pt/xurl/ind/0008685>

<http://www.ine.pt/xurl/ind/0008688>

<http://www.ine.pt/xurl/ind/0008796>

<http://www.ine.pt/xurl/ind/0008686>

<http://www.ine.pt/xurl/ind/0008689>

<http://www.ine.pt/xurl/ind/0008797>

<http://www.ine.pt/xurl/ind/0008687>

<http://www.ine.pt/xurl/ind/0008690>

<http://www.ine.pt/xurl/ind/0008799>

III.12.3 - Movimento dos estabelecimentos de outra intermediação monetária e de empresas de seguros por município, 2015 e 2016

III.12.3 - Operations led by establishments of other monetary intermediation and insurance enterprises by municipality, 2015 and 2016

Unidade: milhares de euros

Unit: thousand euros

	Outra intermediação monetária (bancos, caixas económicas e caixas de crédito agrícola mútuo)									Empresas de seguros
	<u>Juros e custos equiparados</u>	<u>Juros e proveitos equiparados</u>	Comissões (recebidas)	Depósitos de clientes			Crédito concedido			<u>Prémios brutos emitidos</u>
				Depósitos		<u>Juros de depósitos</u>	<u>Total</u>	A clientes		
				<u>Total</u>	<u>De emigrantes</u>			<u>Total</u>	<u>Para habitação</u>	
2016										2015
Portugal	3 736 945	7 739 619	2 634 806	206 822 994	6 308 436	1 159 464	255 429 196	232 963 041	85 247 138	8 133 271
Continente	3 686 171	7 623 857	2 592 439	196 817 917	5 742 784	1 118 137	246 391 746	226 735 960	81 587 801	8 019 799
R. A. Madeira	25 871	43 857	21 919	7 350 827	479 005	23 604	5 073 213	2 644 317	1 699 912	51 819
Calheta	1 507	756	491	304 621	48 172	1 402	71 301	71 301	52 604	0
Câmara de Lobos	1 166	1 636	824	258 145	35 537	1 097	121 029	121 029	92 397	0
Funchal	16 283	32 926	16 930	5 568 400	196 932	14 694	4 267 464	1 838 569	1 107 665	51 819
Machico	1 391	1 596	801	210 346	25 358	1 265	127 290	127 290	97 035	0
Ponta do Sol	339	365	127	65 447	12 328	304	23 534	23 534	15 523	0
Porto Moniz	0
Ribeira Brava	2 241	1 504	1 034	485 435	86 642	2 186	111 040	111 040	85 237	0
Santa Cruz	1 051	2 538	1 026	189 585	16 692	908	204 215	204 215	144 861	0
Santana	0
São Vicente	742	598	202	120 089	35 134	701	40 383	40 383	29 961	0
Porto Santo	278	1 099	204	33 285	943	221	60 108	60 107	38 777	0
	Other monetary intermediation (banks, saving banks and agriculture credit cooperatives)									Insurance enterprises
	<u>Interests and similar costs</u>	<u>Interests and similar profits</u>	Commissions (received)	Deposits of clients			Credit conceded			<u>Gross premiums issued</u>
				Deposits		<u>Deposit interests</u>	<u>Total</u>	To clients		
				<u>Total</u>	<u>Of emigrants</u>			<u>Total</u>	<u>For housing</u>	
2016										2015

© INE, I.P., Portugal, 2017. Informação disponível até 30 de setembro de 2017. Information available till 30th September, 2017.

Fonte: INE, I.P., Estatísticas Monetárias e Financeiras.

Source: Statistics Portugal, Monetary and Financial Statistics.

Nota: A informação apresentada exclui o Banco de Portugal. Nas variáveis referentes aos "Depósitos de clientes" e ao "Crédito concedido" estão contabilizados os saldos registados no fim do ano, uma vez que se trata de valores extraídos do balanço dos bancos. Nas restantes variáveis estão contabilizados os fluxos ocorridos durante o ano, uma vez que se trata de valores extraídos da demonstração de resultados dos bancos.

O valor da diferença entre o "Total de crédito concedido" e o "Crédito concedido a clientes" corresponde a outros créditos sobre instituições de crédito.

Note: Data do not include the Bank of Portugal. Variables for "Deposits of clients" and "Credit conceded" took into account the end-of-year balances since the values were extracted from the banks balance sheet. The other variables took into account the flows during the year since these values are extracted from the demonstration of the banks results.

The difference between "Total of credit conceded" and "Credit conceded to clients" corresponds to other credits on credit institutions.

Para mais informação consulte / For more information see:

<http://www.ine.pt/xurl/ind/0008697>

<http://www.ine.pt/xurl/ind/0008699>

<http://www.ine.pt/xurl/ind/0008698>

<http://www.ine.pt/xurl/ind/0008694>

<http://www.ine.pt/xurl/ind/0008693>

<http://www.ine.pt/xurl/ind/0008798>

III.12.4 - Atividade da rede caixa automático Multibanco por município, 2016

III.12.4 - Automated Teller Machines (ATM) network activity by municipality, 2016

	Terminais de caixa automático Multibanco	Operações										
		Total		Consultas	das quais							
					Levantamentos				Pagamentos			
		N.º	milhares	milhares de euros	milhares	Nacionais		Internacionais		Total		Pagamentos de serviços
milhares	milhares de euros					milhares	milhares de euros	milhares	milhares de euros	milhares	milhares de euros	
Portugal	12 164	906 826	60 947 287	282 510	411 637	26 249 907	17 324	2 072 516	106 410	6 510 660	64 428	4 989 691
Continente	11 472	865 197	58 629 547	268 078	392 559	25 121 388	16 465	1 963 098	102 149	6 300 078	62 013	4 813 397
R. A. Madeira	312	20 969	1 198 341	6 751	9 943	598 150	582	74 215	2 136	107 801	1 315	92 439
Calheta	10	481	32 385	139	214	16 651	24	3 437	63	2 617	42	2 299
Câmara de Lobos	17	1 159	59 457	414	535	35 469	20	2 367	123	5 044	72	4 468
Funchal	169	12 665	738 061	4 130	5 978	350 431	368	47 056	1 228	67 011	752	56 785
Machico	27	1 530	80 836	491	743	46 107	29	3 577	167	7 208	103	6 374
Ponta do Sol	7	411	24 157	114	211	14 169	13	1 688	46	2 054	29	1 816
Porto Moniz	5	122	7 217	35	56	3 691	7	929	16	639	10	570
Ribeira Brava	14	745	41 993	248	344	23 600	20	2 513	82	3 339	48	2 900
Santa Cruz	36	2 676	144 985	835	1 297	74 226	65	8 122	287	13 920	185	12 080
Santana	10	287	15 629	85	134	8 904	11	1 474	35	1 376	20	1 194
São Vicente	8	275	16 511	72	139	8 919	12	1 558	30	1 455	17	1 291
Porto Santo	9	616	37 108	188	292	15 982	12	1 497	59	3 139	37	2 661

	ATM	Operations										
		Total		Consul- tations	of which							
					Withdraw als				Payments			
		No.	thousand	thousand euros	thousand	National		International		Total		Service payments
thousand	thousand euros					thousand	thousand euros	thousand	thousand euros	thousand	thousand euros	thousand

© INE, IP., Portugal, 2017. Informação disponível até 30 de setembro de 2017. Information available till 30th September, 2017.

Fonte: Sociedade Interbancária de Serviços (SIBS).

Source: Interbank Services Society (SIBS).

Nota: O número de terminais de caixa automático multibanco corresponde ao total de caixas ativas em 31 de dezembro do ano de referência. O total de operações inclui outras operações como pedido de livro de cheques, alteração de PIN, depósitos, transferências, adesão ao serviço TeleMultibanco, adesão ao serviço MBNet, adesão ao serviço Via Verde, etc..

Note: Data on ATM correspond to the total number of active ATM on 31st December of the reference year. The total of operations include other operations such as chequebook application, PIN change, deposits, transfers, TeleMultibanco service subscription, MBNet service subscription, Via Verde subscription, etc..

Para mais informação consulte / For more information see:

<http://www.ine.pt/xurl/ind/0008417>

III.12.5 - Atividade dos terminais de pagamento automático por município, 2016

III.12.5 - Automatic payment terminals activity by municipality, 2016

	Terminais de pagamento automático	Operações							
		Total		Compras					
				Total		Nacionais		Internacionais	
		N.º	milhares	milhares de euros	milhares	milhares de euros	milhares	milhares de euros	milhares
Portugal	294 164	959 674	37 632 710	934 169	36 020 532	873 714	31 995 036	60 454	4 025 496
Continente	279 261	916 081	35 916 494	891 511	34 388 636	834 036	30 587 038	57 475	3 801 599
R. A. Madeira	6 747	19 143	835 269	18 924	796 460	16 696	629 160	2 228	167 299
Calheta	175	317	15 324	303	14 996	236	10 335	67	4 661
Câmara de Lobos	289	577	25 857	569	24 539	505	19 786	64	4 753
Funchal	4 496	13 540	593 439	13 411	574 715	11 804	447 130	1 607	127 585
Machico	338	1 087	41 072	1 080	40 787	997	35 321	83	5 466
Ponta do Sol	93	120	6 145	118	5 996	101	4 051	17	1 945
Porto Moniz	52	70	3 538	67	3 458	35	1 487	32	1 971
Ribeira Brava	189	492	18 654	483	18 290	433	15 448	50	2 842
Santa Cruz	653	2 219	99 554	2 182	82 401	1 972	70 412	210	11 989
Santana	119	252	10 830	251	10 739	216	8 740	35	1 999
São Vicente	85	145	6 543	143	6 389	109	4 624	33	1 765
Porto Santo	258	323	14 313	318	14 150	290	11 828	29	2 322

	Automatic payment terminals	Operations							
		Total		Purchases					
				Total		National		International	
		No.	thousand	thousand euros	thousand	thousand euros	thousand	thousand euros	thousand

© INE, I.P., Portugal, 2017. Informação disponível até 30 de setembro de 2017. Information available till 30th September, 2017.

Fonte: Sociedade Interbancária de Serviços (SIBS).

Source: Interbank Services Society (SIBS).

Nota: O número de terminais de pagamento automático corresponde ao total de terminais ativos em 31 de dezembro do ano de referência. O total de operações inclui outras operações como pagamentos de serviços, carregamentos de telemóvel, consultas, etc..

Note: Data on automatic payment terminals correspond to the total number of active automatic payment terminals on 31st December of the reference year. The total of operations include other operations such as service payments, mobile card reload, consultations, etc..

Para mais informação consulte / For more information see:

<http://www.ine.pt/xurl/ind/0008418>

<http://www.ine.pt/xurl/ind/0008419>



III.13

SERVIÇOS PRESTADOS EMPRESAS BUSINESS SERVICES

III.13.1 – Indicadores de algumas atividades de serviços prestados às empresas por NUTS II, 2015

Indicators of some business services to enterprises by NUTS II, 2015

III.13.2 – Volume de negócios de algumas atividades de serviços prestados às empresas por NUTS II, 2015

Turnover of some business services to enterprises by NUTS II, 2015

III.13.3 – Número de pessoas ao serviço em algumas atividades de serviços prestados às empresas por NUTS II, segundo o sexo e a atividade, 2015

Number of persons employed in some business services to enterprises by NUTS II, according to sex and activity, 2015

III.13.1 - Indicadores de algumas atividades de serviços prestados às empresas por NUTS II, 2015

III.13.1 - Indicators of some business services to enterprises by NUTS II, 2015

	Volume de negócios por pessoa empregada	Custos com o pessoal por pessoa empregada	Proporção de emprego feminino
	milhares de euros		%
Portugal	40,9	15,3	41,1
Continente	41,0	15,4	41,1
Norte	35,7	12,8	40,7
Centro	29,1	10,3	42,7
A. M. Lisboa	47,3	18,0	40,8
Alentejo	20,6	8,7	38,4
Algarve	20,3	8,2	47,7
R. A. Açores	26,4	8,8	39,5
R. A. Madeira	40,8	13,1	40,5

	Turnover by person employed	Personnel costs by person employed	Proportion of female employment
	thousand euros		%

© INE, I.P., Portugal, 2017. Informação disponível até 30 de setembro de 2017. Information available till 30th September, 2017.

Fonte: INE, I.P., Inquérito aos Serviços Prestados às Empresas e Sistema de Contas Integradas das Empresas (SCIE).

Source: Statistics Portugal, Survey of Business Services to Enterprises and Integrated Business Account System (IBAS).

Nota: O universo de 'Algumas atividades de serviços prestados às empresas' compreende o conjunto das seguintes atividades: Informática e conexas; Contabilidade, auditoria e consultoria; Estudos de mercado e sondagens de opinião; Arquitetura, engenharia e técnicas afins; Serviços de publicidade; Emprego; Ensaios e análises técnicas e Atividades jurídicas.

Note: 'Some business services to enterprises' comprises the following activities: Computing services; Accounting, auditing and consulting activities; Market research and public opinion polling activities; Architecture, engineering activities and related technical consulting; Advertising; Employment activities; Technical testing and analyses services; Legal activities.

III.13.2 - Volume de negócios de algumas atividades de serviços prestados às empresas por NUTS II, 2015

III.13.2 - Turnover of some business services to enterprises by NUTS II, 2015

Unidade: milhares de euros

Unit: thousand euros

	Total	Atividades informáticas e conexas	Atividades de contabilidade, auditoria e consultoria	Atividades de estudos de mercado e sondagens de opinião	Atividades de arquitetura, engenharia e técnicas afins	Serviços de publicidade	Atividades de emprego	Atividades de ensaios e análises técnicas	Atividades jurídicas
Portugal	14 419 189	3 968 283	3 966 907	64 745	2 077 973	1 365 779	1 418 384	311 770	1 245 348
Continente	14 207 375	3 906 959	...	64 703	2 042 922	1 358 542	1 415 005	...	1 223 523
Norte	2 829 589	699 495	665 687	3 650	722 683	145 074	244 396	91 984	256 620
Centro	1 146 232	303 096	351 084	963	229 397	42 650	39 102	57 366	122 574
A. M. Lisboa	9 806 668	2 855 866	2 716 780	58 959	1 020 376	1 148 679	1 078 300	141 715	785 993
Alentejo	203 870	27 625	34 044	...	21 609	...	23 348
Algarve	221 016	20 877	36 422	...	31 598	...	34 988
R. A. Açores	69 578	3 796	21 492	9 975
R. A. Madeira	142 236	57 528	13 559	11 850
	Total	Computing services	Accounting, auditing and consulting activities	Market research and public opinion polling activities	Architecture, engineering activities and related technical consulting	Advertising	Employment activities	Technical testing and analyses services	Legal activities

© INE, I.P., Portugal, 2017. Informação disponível até 30 de setembro de 2017. Information available till 30th September, 2017.

Fonte: INE, I.P., Inquérito aos Serviços Prestados às Empresas e Sistema de Contas Integradas das Empresas (SCIE).

Source: Statistics Portugal, Survey of Business Services to Enterprises and Integrated Business Account System (IBAS).

Nota: O universo de 'Algumas atividades de serviços prestados às empresas' compreende o conjunto das seguintes atividades: Informáticas e conexas; Contabilidade, auditoria e consultoria; Estudos de mercado e sondagens de opinião; Arquitetura, engenharia e técnicas afins; Serviços de publicidade; Emprego; Ensaios e análises técnicas e Atividades jurídicas.

Note: 'Some business services to enterprises' comprises the following activities: Computing services; Accounting, auditing and consulting activities; Market research and public opinion polling activities; Architecture, engineering activities and related technical consulting; Advertising; Employment activities; Technical testing and analyses services; Legal activities.

III.13.3 - Número de pessoas ao serviço em algumas atividades de serviços prestados às empresas por NUTS II, segundo o sexo e a atividade, 2015

III.13.3 - Number of persons employed in some business services to enterprises by NUTS II, according to sex and activity, 2015

Unidade: N.º

Unit: No.

	Total			Atividades informáticas e conexas	Atividades de contabilidade, auditoria e consultoria	Atividades de estudos de mercado e sondagens de opinião	Atividades de arquitetura, engenharia e técnicas afins	Serviços de publicidade	Atividades de emprego	Atividades de ensaios e análises técnicas	Atividades jurídicas
	HM	H	M								
Portugal	352 931	207 833	145 098	56 380	98 833	1 146	44 663	11 605	102 152	5 124	33 028
Continente	346 803	204 159	142 644	55 487	96 265	1 141	43 296	11 401	101 985	...	32 206
Norte	79 334	47 075	32 259	12 885	24 899	129	14 013	2 771	12 278	1 489	10 870
Centro	39 348	22 556	16 792	6 577	14 400	48	7 921	1 130	2 635	1 038	5 599
A. M. Lisboa	207 344	122 743	84 601	34 525	50 010	937	18 042	6 882	81 523	2 188	13 237
Alentejo	9 911	6 105	3 806	865	1 688	...	1 908	...	1 238
Algarve	10 866	5 680	5 186	635	1 632	...	3 641	...	1 262
R. A. Açores	2 638	1 596	1 042	197	783	304
R. A. Madeira	3 490	2 078	1 412	696	584	518

	Total			Computing services	Accounting, auditing and consulting activities	Market research and public opinion polling activities	Architecture, engineering activities and related technical consulting	Advertising	Employment activities	Technical testing and analyses services	Legal activities
	MF	M	F								

© INE, I.P., Portugal, 2017. Informação disponível até 30 de setembro de 2017. Information available till 30th September, 2017.

Fonte: INE, I.P., Inquérito aos Serviços Prestados às Empresas e Sistema de Contas Integradas das Empresas (SCIE).

Source: Statistics Portugal, Survey of Business Services to Enterprises and Integrated Business Account System (IBAS).

Nota: O universo de 'Algumas atividades de serviços prestados às empresas' compreende o conjunto das seguintes atividades: Informática e conexas; Contabilidade, auditoria e consultoria; Estudos de mercado e sondagens de opinião; Arquitetura, engenharia e técnicas afins; Serviços de publicidade; Emprego; Ensaios e análises técnicas e Atividades jurídicas.

Note: 'Some business services to enterprises' comprises the following activities: Computing services; Accounting, auditing and consulting activities; Market research and public opinion polling activities; Architecture, engineering activities and related technical consulting; Advertising; Employment activities; Technical testing and analyses services; Legal activities.



III.14

CIÊNCIA E TECNOLOGIA SCIENCE AND TECHNOLOGY

III.14.1 – Indicadores de Investigação e Desenvolvimento (I&D) por NUTS III, 2015 e 2016

Research and Development (R&D) indicators by NUTS III, 2015 and 2016

III.14.2 – Unidades de investigação e pessoal em Investigação e Desenvolvimento (I&D) por NUTS III, 2015

Research and Development (R&D) units and personnel by NUTS III, 2015

III.14.3 – Despesa em Investigação e Desenvolvimento (I&D), segundo o setor de execução e a fonte de financiamento por NUTS III, 2015

Gross expenditure on Research and Development (R&D) (GERD), according sector of performance and financing source by NUTS III, 2015

III.14.4 – Despesa em Investigação e Desenvolvimento (I&D), segundo a área científica ou tecnológica por NUTS III, 2015

Gross expenditure on Research and Development (R&D) (GERD), according to science and technology fields by NUTS III, 2015

III.14.1 - Indicadores de Investigação e Desenvolvimento (I&D) por NUTS III, 2015 e 2016

III.14.1 - Research and Development (R&D) indicators by NUTS III, 2015 and 2016

	Despesa em I&D no PIB	Repartição da despesa total em I&D por setor de execução				Pessoal (ETI) em I&D na população ativa	Investigadores/as (ETI) em I&D na população ativa	Despesa média em I&D por unidade	Doutoradas/os do ensino superior em áreas científicas e tecnológicas por mil habitantes	Diplomadas/os do ensino superior em áreas científicas e tecnológicas por mil habitantes
		Empresas	Estado	Ensino superior	Instituições privadas sem fins lucrativos					
		%								
2015								2016	2015/2016	
Portugal	1,24	46,4	6,5	45,5	1,6	9,2	0,74	601,8	0,84	22,2
Continente	1,29	46,8	6,3	45,4	1,6	9,6	0,77	610,6	0,89	23,3
Norte	1,35	49,6	5,5	44,4	0,5	8,9	0,68	547,9	0,79	22,3
Alto Minho	0,29	79,5	3,6	16,9	0,0	x	x	227,7	0,00	8,3
Cávado	1,73	31,4	9,8	58,8	0,0	x	x	610,6	2,07	44,9
Ave	0,88	61,4	1,9	36,7	0,0	x	x	356,0	0,00	1,5
A. M. Porto	1,85	53,2	5,5	40,7	0,6	x	x	601,4	0,98	29,7
Alto Tâmega	0,15	89,9	0,0	10,1	0,0	x	x	255,5	0,00	0,0
Tâmega e Sousa	0,08	95,6	0,0	4,4	0,0	x	x	104,8	0,00	0,7
Douro	0,65	5,3	1,5	93,2	0,0	x	x	591,9	1,39	31,0
Terras de Trás-os-Montes	0,75	4,7	0,0	95,3	0,0	x	x	683,8	0,00	29,8
Centro	1,22	47,6	2,5	49,2	0,7	7,9	0,65	418,4	1,06	24,8
Oeste	0,98	89,7	0,5	9,8	0,1	x	x	533,6	0,00	1,6
Região de Aveiro	1,87	55,2	0,5	44,3	0,0	x	x	422,1	3,61	45,5
Região de Coimbra	2,48	26,9	4,2	67,3	1,6	x	x	613,5	1,81	57,4
Região de Leiria	0,53	73,4	2,2	24,4	0,0	x	x	173,3	0,00	13,1
Viseu Dão Lafões	0,39	52,8	3,5	43,7	0,0	x	x	233,6	0,00	5,9
Beira Baixa	0,43	48,3	10,6	41,0	0,0	x	x	180,0	0,00	20,8
Médio Tejo	0,24	62,0	0,0	38,0	0,0	x	x	216,4	0,00	2,6
Beiras e Serra da Estrela	0,88	35,1	2,5	62,4	0,0	x	x	373,0	1,19	32,3
A. M. Lisboa	1,52	44,9	8,8	43,3	3,0	14,5	1,20	911,9	1,13	30,0
Alentejo	0,51	50,7	1,0	48,4	0,0	3,1	0,26	393,7	0,17	6,5
Alentejo Litoral	0,08	92,0	0,0	8,0	0,0	x	x	162,1	0,00	0,3
Baixo Alentejo	0,53	86,6	2,5	10,9	0,0	x	x	514,8	0,00	4,8
Lezíria do Tejo	0,41	80,3	1,0	18,6	0,0	x	x	261,9	0,00	2,5
Alto Alentejo	0,52	60,3	0,3	39,3	0,0	x	x	717,6	0,00	1,5
Alentejo Central	1,05	11,9	0,6	87,5	0,0	x	x	469,0	0,80	21,2
Algarve	0,37	19,7	2,5	77,8	0,0	3,7	0,30	363,9	0,43	9,6
R. A. Açores	0,34	10,1	23,9	66,0	0,0	2,7	0,19	236,5	0,11	2,6
R. A. Madeira	0,36	24,7	23,6	50,8	1,0	2,8	0,20	336,7	0,12	6,8
	GERD as percentage of GDP	Repartition of R&D total expenditure by sector of performance				R&D personnel (FTE) in active population	R&D researchers (FTE) in active population	Average expenditure on R&D per unit	PhD in S&T areas per 1000 inhabitants	Tertiary graduates in S&T areas per 1000 inhabitants
		Enterprises	State	Tertiary education	Private non-profit institutions					
		%								
2015								2016	2015/2016	

© INE, I.P., Portugal, 2017. Informação disponível até 15 de dezembro de 2017. Information available till 15th December, 2017.

Fonte: Ministério da Educação e Ciência - Direção-Geral de Estatísticas de Educação e Ciência; INE, I.P., Contas Regionais.

Source: Ministry of Education and Science - Directorate-General of Education and Science Statistics; Statistics Portugal, Regional accounts.

Nota: A rubrica "Diplomados/as do ensino superior em áreas científicas e tecnológicas por mil habitantes" é calculada com base na população residente em 31/12/2016 com idades de 20 a 29 anos e diz respeito ao ano letivo 2015/2016. A rubrica "Doutoradas/os do ensino superior em áreas científicas e tecnológicas por mil habitantes" é calculada com base na população residente em 31/12/2016 com idades de 25 a 34 anos.

Note: The item "Tertiary graduates in S&T areas per 1 000 inhabitants" is based on the resident population on 31/12/2016 aged 20 to 29 years and refers to the 2015/2016 academic year. The item "PhD in S&T areas per 1000 inhabitants" is based on the resident population on 31/12/2016 aged 25 to 34 years.

Para mais informação consulte / For more information see:

<http://www.ine.pt/xurl/ind/0008979>

<http://www.ine.pt/xurl/ind/0008981>

<http://www.ine.pt/xurl/ind/0002792>

<http://www.ine.pt/xurl/ind/0008980>

<http://www.ine.pt/xurl/ind/0001114>

III.14.2 - Unidades de investigação e pessoal em Investigação e Desenvolvimento (I&D) por NUTS III, 2015

III.14.2 - Research and Development (R&D) units and personnel by NUTS III, 2015

Unidade: N.º

Unit: No.

	Unidades de investigação	Pessoal em I&D (ETI)				
		Total	Por setor de execução			
			Empresas	Estado	Ensino superior	Instituições privadas sem fins lucrativos
Portugal	3 713	47 999,2	18 283,1	2 066,1	27 001,2	648,8
Continente	3 613	47 299,5	18 143,5	1 941,0	26 569,6	645,4
Norte	1 303	16 177,0	7 161,6	475,5	8 457,6	82,3
Alto Minho	39	217,6	177,4	3,6	36,6	0,0
Cávado	160	2 499,7	809,7	49,5	1 640,4	0,0
Ave	152	1 320,7	722,9	10,4	587,4	0,0
A. M. Porto	865	11 401,7	5 274,8	408,4	5 636,2	82,3
Alto Tâmega	6	15,3	11,1	0,0	4,2	0,0
Tâmega e Sousa	37	122,5	117,2	0,0	5,3	0,0
Douro	27	348,5	25,7	3,6	319,2	0,0
Terras de Trás-os-Montes	17	250,9	22,8	0,0	228,1	0,0
Centro	994	9 164,6	3 838,8	157,3	5 145,7	22,8
Oeste	94	574,6	539,4	5,9	29,2	0,1
Região de Aveiro	273	2 914,0	1 452,3	11,8	1 449,9	0,0
Região de Coimbra	282	3 960,1	1 014,7	111,8	2 810,9	22,7
Região de Leiria	154	570,8	387,2	6,5	177,1	0,0
Viseu Dão Lafões	57	269,8	134,7	6,1	129,0	0,0
Beira Baixa	33	112,4	52,8	9,0	50,6	0,0
Médio Tejo	39	180,6	131,6	0,0	49,0	0,0
Beiras e Serra da Estrela	62	582,4	126,1	6,2	450,1	0,0
A. M. Lisboa	1 082	20 051,5	6 557,4	1 286,0	11 667,8	540,3
Alentejo	154	1 095,4	448,1	12,6	634,7	0,0
Alentejo Litoral	12	29,1	26,7	0,0	2,4	0,0
Baixo Alentejo	21	138,9	116,3	3,0	19,6	0,0
Lezíria do Tejo	56	248,4	199,1	2,3	47,0	0,0
Alto Alentejo	11	100,3	41,5	0,2	58,6	0,0
Alentejo Central	54	578,7	64,5	7,1	507,1	0,0
Algarve	80	810,9	137,6	9,5	663,8	0,0
R. A. Açores	55	324,3	33,5	56,8	234,0	0,0
R. A. Madeira	45	375,5	106,1	68,3	197,6	3,4
	R&D units	R&D personnel (FTE)				
		Total	By sector of performance			
			Enterprises	State	Tertiary education	Private non-profit institutions

© INE, I.P., Portugal, 2017. Informação disponível até 30 de setembro de 2017. Information available till 30th September, 2017.

Fonte: Ministério da Educação e Ministério da Ciência, Tecnologia e Ensino Superior - Direção-Geral de Estatísticas de Educação e Ciência, Inquérito ao Potencial Científico e Tecnológico Nacional.

Source: Ministry of Education and Ministry of Science, Technology and Higher Education - Directorate-General of Education and Science Statistics, R&D Survey.

Nota: A unidade de investigação do setor empresas refere-se ao município onde a empresa desenvolveu a maior parcela da despesa em I&D. ETI (equivalente a tempo integral) significa tempo total de exercício efetivo de atividade pelo pessoal, integral ou parcialmente, afeto aos trabalhos de I&D. Os efetivos em ETI são calculados somando o número de indivíduos a tempo integral com as frações do dia normal de trabalho dos indivíduos em tempo parcial. O termo de referência para o tempo integral, contudo, é sempre a unidade "pessoa/ano".

Note: The R&D units in business enterprises sector are counted according to municipality where the company developed the largest share of R&D expenditure. FTE (full-time equivalence) means total time worked by personnel, totally or partially, related to R&D. FTE personnel is calculated by adding the number of full-time individuals to the fractions of a full working day worked by part-time personnel. The reference term for full-time is always of "one person-year".

Para mais informação consulte / For more information see:

<http://www.ine.pt/xurl/ind/0008082>

III.14.3 - Despesa em Investigação e Desenvolvimento (I&D), segundo o setor de execução e a fonte de financiamento por NUTS III, 2015

III.14.3 - Gross expenditure on Research and Development (R&D) (GERD), according sector of performance and financing source by NUTS III, 2015

Unidade: milhares de euros

Unit: thousand euros

	Despesa em I&D									
	Total	Por setor de execução				Por fonte de financiamento				
		Empresas	Estado	Ensino superior	Instituições privadas sem fins lucrativos	Empresas	Estado	Ensino superior	Instituições privadas sem fins lucrativos	Estrangeiro
Portugal	2 234 369,7	1 036 532,3	144 875,8	1 017 602,7	35 359,0	953 021,0	989 786,1	98 145,4	28 661,4	164 755,9
Continente	2 206 207,8	1 031 473,4	138 194,1	1 001 327,9	35 212,5	947 914,0	969 552,6	97 260,5	28 500,1	162 980,6
Norte	713 908,2	354 113,0	39 548,9	316 962,6	3 283,7	327 791,0	302 296,2	40 970,7	1 598,5	41 251,7
Alto Minho	8 881,6	7 060,7	320,5	1 500,5	0,0	6 830,1	1 801,6	114,9	0,0	135,0
Cávado	97 698,7	30 685,3	9 584,3	57 429,0	0,0	29 698,9	53 109,4	2 370,3	167,7	12 352,4
Ave	54 115,2	33 245,2	1 026,0	19 844,0	0,0	28 217,2	22 081,7	1 114,4	339,0	2 362,9
A. M. Porto	520 194,8	276 641,8	28 380,8	211 888,5	3 283,7	256 954,5	199 711,6	36 613,5	1 077,3	25 837,9
Alto Tâmega	1 533,0	1 378,3	0,0	154,7	0,0	1 218,5	159,8	154,7	0,0	0,0
Tâmega e Sousa	3 879,3	3 710,0	0,0	169,3	0,0	3 664,1	55,1	160,1	0,0	0,0
Douro	15 981,2	849,8	237,3	14 894,1	0,0	655,9	14 602,7	230,6	14,5	477,4
Terras de Trás-os-Montes	11 624,3	541,9	0,0	11 082,5	0,0	551,8	10 774,3	212,2	0,0	86,0
Centro	415 908,7	198 014,2	10 355,1	204 803,0	2 736,4	176 258,8	207 666,9	9 398,2	2 501,4	20 083,4
Oeste	50 158,1	44 971,8	250,7	4 907,0	28,6	43 330,6	6 544,4	89,2	18,1	175,8
Região de Aveiro	115 245,5	63 634,7	584,2	51 026,6	0,0	56 991,1	51 118,4	1 274,7	60,0	5 801,2
Região de Coimbra	173 001,4	46 569,1	7 258,5	116 466,0	2 707,8	36 328,2	119 386,4	4 243,2	1 835,3	11 208,4
Região de Leiria	26 688,8	19 590,6	580,1	6 518,1	0,0	18 590,2	6 373,4	363,6	339,6	1 021,9
Viseu Dão Lafões	13 313,5	7 029,1	467,7	5 816,7	0,0	5 842,6	4 307,3	2 444,1	215,7	503,8
Beira Baixa	5 939,0	2 870,1	631,8	2 437,0	0,0	2 554,2	2 814,9	154,3	18,8	396,8
Médio Tejo	8 438,4	5 230,8	0,0	3 207,6	0,0	5 034,8	2 437,4	530,8	2,8	432,7
Beiras e Serra da Estrela	23 124,0	8 118,0	582,1	14 423,9	0,0	7 587,0	14 684,8	298,4	11,1	542,8
A. M. Lisboa	986 637,8	442 888,2	86 962,7	427 594,6	29 192,4	412 389,9	409 011,2	44 070,6	24 287,4	96 878,7
Alentejo	60 637,4	30 712,9	598,7	29 325,7	0,0	28 179,3	30 156,1	483,2	112,7	1 706,1
Alentejo Litoral	1 945,4	1 789,5	0,0	155,9	0,0	1 717,7	71,8	155,9	0,0	0,0
Baixo Alentejo	10 810,9	9 365,8	266,1	1 179,1	0,0	8 347,5	2 274,9	69,5	0,0	119,1
Lezíria do Tejo	14 663,8	11 779,9	152,1	2 731,8	0,0	10 755,3	3 370,4	154,8	6,9	376,4
Alto Alentejo	7 893,6	4 761,6	25,8	3 106,1	0,0	4 737,5	3 142,4	0,0	8,8	4,9
Alentejo Central	25 323,7	3 016,1	154,7	22 152,9	0,0	2 621,4	21 296,6	102,9	97,0	1 205,8
Algarve	29 115,8	5 745,0	728,8	22 642,0	0,0	3 295,0	20 422,1	2 337,8	0,1	3 060,7
R. A. Açores	13 009,1	1 319,9	3 107,6	8 581,6	0,0	1 507,0	11 031,9	68,1	50,0	352,0
R. A. Madeira	15 152,8	3 739,0	3 574,1	7 693,2	146,5	3 599,9	9 201,6	816,8	111,3	1 423,2

	R&D expenditure									
	Total	By sector of performance				By financing source				
		Enterprises	State	Tertiary education	Private non-profit institutions	Enterprises	State	Tertiary education	Private non-profit institutions	Foreign funds

© INE, I.P., Portugal, 2017. Informação disponível até 30 de setembro de 2017. Information available till 30th September, 2017.

Fonte: Ministério da Educação e Ministério da Ciência, Tecnologia e Ensino Superior - Direção-Geral de Estatísticas de Educação e Ciência, Inquérito ao Potencial Científico e Tecnológico Nacional.

Source: Ministry of Education and Ministry of Science, Technology and Higher Education - Directorate-General of Education and Science Statistics, R&D Survey.

Nota: A despesa em I&D é avaliada a preços correntes.

Note: R&D expenditure is presented at current prices.

Para mais informação consulte / For more information see:

<http://www.ine.pt/xurl/ind/0008080>

III.14.4 - Despesa em Investigação e Desenvolvimento (I&D), segundo a área científica ou tecnológica por NUTS III, 2015

III.14.4 - Gross expenditure on Research and Development (R&D) (GERD), according to science and technology fields by NUTS III, 2015

Unidade: milhares de euros

Unit: thousand euros

	Ciências exatas	Ciências naturais	Ciências de engenharia e tecnologia	Ciências da saúde	Ciências agrárias e veterinárias	Ciências sociais e humanas
Portugal	139 555,1	192 399,2	265 077,5	191 363,9	47 534,1	361 907,6
Continente	137 361,0	185 389,2	262 769,0	187 957,2	45 475,8	355 782,2
Norte	37 566,4	44 795,5	103 165,7	66 825,8	9 014,6	98 427,1
Alto Minho	104,4	56,5	412,1	452,1	136,1	659,8
Cávado	10 621,4	5 421,5	17 757,7	7 740,2	730,6	24 741,9
Ave	1 051,3	35,5	15 228,3	1 050,8	0,0	3 504,1
A. M. Porto	22 597,4	36 140,7	66 646,1	53 661,9	2 433,4	62 073,5
Alto Tâmega	0,0	3,7	3,7	117,9	0,0	29,5
Tâmega e Sousa	0,0	7,8	0,0	46,9	0,0	114,6
Douro	2 209,0	2 139,8	828,3	2 571,6	3 369,6	4 013,1
Terras de Trás-os-Montes	983,0	990,1	2 289,5	1 184,5	2 344,8	3 290,6
Centro	27 430,0	31 096,2	42 611,0	38 647,4	5 053,6	73 056,3
Oeste	123,6	2 596,0	790,5	327,6	1 192,3	156,4
Região de Aveiro	10 908,9	10 709,1	12 287,8	1 497,4	976,3	15 231,3
Região de Coimbra	13 235,7	16 715,6	21 146,8	28 439,0	2 014,6	44 880,7
Região de Leiria	500,6	435,0	2 943,4	986,2	78,8	2 154,1
Viseu Dão Lafões	308,1	123,0	799,6	2 114,9	322,2	2 616,7
Beira Baixa	190,0	147,3	494,1	749,3	443,7	1 044,5
Médio Tejo	483,9	130,8	797,7	46,3	0,0	1 748,9
Beiras e Serra da Estrela	1 679,2	239,5	3 351,2	4 486,8	25,7	5 223,6
A. M. Lisboa	67 960,4	95 500,9	112 973,2	76 675,9	26 756,9	163 882,3
Alentejo	3 048,5	6 095,9	1 925,8	2 465,8	3 463,7	12 924,8
Alentejo Litoral	19,5	0,0	52,0	0,0	58,5	26,0
Baixo Alentejo	29,9	12,0	215,5	270,3	290,4	627,1
Lezíria do Tejo	119,6	107,6	230,2	1 098,8	227,2	1 100,6
Alto Alentejo	105,3	57,9	405,4	310,1	358,0	1 895,3
Alentejo Central	2 774,2	5 918,4	1 022,8	786,5	2 529,7	9 275,9
Algarve	1 355,7	7 900,7	2 093,2	3 342,4	1 187,0	7 491,7
R. A. Açores	448,7	5 477,0	305,5	2 054,8	1 250,7	2 152,5
R. A. Madeira	1 745,4	1 533,0	2 003,0	1 351,9	807,6	3 972,8
	Exact sciences	Natural sciences	Engineering and technology sciences	Health sciences	Agricultural and veterinary sciences	Social sciences and humanities

Fonte: Ministério da Educação e Ministério da Ciência, Tecnologia e Ensino Superior - Direção-Geral de Estatísticas de Educação e Ciência, Inquérito ao Potencial Científico e Tecnológico Nacional.

Source: Ministry of Education and Ministry of Science, Technology and Higher Education - Directorate-General of Education and Science Statistics, R&D Survey.

Nota: A despesa em I&D é avaliada a preços correntes. Os valores apresentados incluem apenas os setores Estado, Ensino Superior e Instituições Privadas sem Fins Lucrativos, não sendo possível este apuramento para o setor Empresas.

Note: R&D expenditure is presented at current prices. Values presented only include the Government, the Tertiary education and the Private non-profit institutions sectors, not being possible to present the calculation for the sector of Enterprises.

III.15

SOCIEDADE DA INFORMAÇÃO
INFORMATION SOCIETY



III.15.1 – Indicadores da sociedade da informação nas famílias por NUTS II, 2016

Information society indicators in private households by NUTS II, 2016

III.15.2 – Indicadores da sociedade da informação nas câmaras municipais por NUTS III, 2016

Information society indicators in municipal councils by NUTS III, 2016

III.15.3 – Empresas, volume de negócios e pessoal ao serviço nas empresas com atividades de tecnologias da informação e da comunicação (TIC) por NUTS III, 2015

Enterprises, turnover and employed persons in information and communication technology (ICT) activities by NUTS III, 2015

III.15.1 - Indicadores da sociedade da informação nas famílias por NUTS II, 2016

III.15.1 - Information society indicators in private households by NUTS II, 2016

Unidade: %

Unit: %

	Agregados domésticos com pelo menos um indivíduo com idade entre 16 e 74 anos			Indivíduos com idade entre 16 e 74 anos								
	<u>Acesso a computador</u>	<u>Ligação à Internet</u>	<u>Ligação à Internet através de banda larga</u>	<u>Utilização de computador</u>			<u>Utilização de Internet</u>					
				HM	H	M	HM	H	M	<u>Envio de formulários oficiais</u>	<u>Comércio eletrónico</u>	<u>Serviços avançados</u>
Portugal	x	74,1	73,0	x	x	x	70,4	72,0	69,0	29,4	23,3	65,7
Continente	x	73,8	72,7	x	x	x	70,4	72,1	68,8	29,6	23,2	65,7
Norte	x	71,5	70,3	x	x	x	65,2	66,8	63,7	23,4	18,5	60,6
Centro	x	69,6	67,9	x	x	x	65,9	68,8	63,1	26,6	22,3	60,7
A. M. Lisboa	x	82,4	81,9	x	x	x	81,8	83,8	80,0	41,7	30,8	77,4
Alentejo	x	63,1	62,0	x	x	x	66,3	65,3	67,2	26,3	21,3	62,6
Algarve	x	72,8	71,4	x	x	x	71,4	71,5	71,2	26,2	22,7	65,4
R. A. Açores	x	79,9	79,5	x	x	x	71,4	67,9	74,9	24,9	25,0	64,8
R. A. Madeira	x	78,8	78,2	x	x	x	71,4	70,9	71,8	25,7	23,3	66,8

	Households including at least one member aged 16 to 74 years old			Individuals aged 16 to 74 years old								
	<u>Computer access</u>	<u>Internet access</u>	<u>Broadband access</u>	<u>Computer usage</u>			<u>Internet usage</u>					
				MF	M	F	MF	M	F	<u>Online filled in forms</u>	<u>e-commerce</u>	<u>Advanced services</u>

© INE, I.P., Portugal, 2017. Informação disponível até 30 de setembro de 2017. Information available till 30th September, 2017.

Fonte: INE, I.P., Inquérito à Utilização de Tecnologias de Informação e Comunicação pelas Famílias.

Source: Statistics Portugal, Survey on Information and Communication Technologies Usage in Private Households.

Nota: Em 2016 não foi recolhida informação sobre acesso e utilização de computador. Em 2016 os dados relativos à utilização de internet referem-se aos 3 meses que antecedem a entrevista.

Note: In 2016 information about access and usage of computer was not collected. In 2016 data refers to the 3 months before the interview.

Para mais informação consulte / For more information see:

<http://www.ine.pt/xurl/ind/0004175>

<http://www.ine.pt/xurl/ind/0006775>

<http://www.ine.pt/xurl/ind/0002970>

<http://www.ine.pt/xurl/ind/0001031>

<http://www.ine.pt/xurl/ind/0006776>

<http://www.ine.pt/xurl/ind/0002511>

<http://www.ine.pt/xurl/ind/0001032>

<http://www.ine.pt/xurl/ind/0007949>

III.15.2 - Indicadores da sociedade da informação nas câmaras municipais por NUTS III, 2016

III.15.2 - Information society indicators in municipal councils by NUTS III, 2016

Unidade: %

Unit: %

	Ligação à Internet	Ligação à internet através de banda larga	Presença na Internet	Utilização de comércio eletrónico	Processos de consulta pública disponibilizados no sítio da Internet	Preenchimento e submissão de formulários online
Portugal	100,0	100,0	100,0	57,8	90,9	60,7
Continente	100,0	100,0	100,0	60,8	91,4	64,0
Norte	100,0	100,0	100,0	53,5	90,7	69,8
Alto Minho	100,0	100,0	100,0	80,0	100,0	90,0
Cávado	100,0	100,0	100,0	66,7	100,0	83,3
Ave	100,0	100,0	100,0	50,0	100,0	75,0
A. M. Porto	100,0	100,0	100,0	47,1	88,2	70,6
Alto Tâmega	100,0	100,0	100,0	16,7	100,0	66,7
Tâmega e Sousa	100,0	100,0	100,0	45,5	72,7	72,7
Douro	100,0	100,0	100,0	52,6	89,5	42,1
Terras de Trás-os-Montes	100,0	100,0	100,0	66,7	88,9	88,9
Centro	100,0	100,0	100,0	70,0	90,0	68,0
Oeste	100,0	100,0	100,0	41,7	75,0	66,7
Região de Aveiro	100,0	100,0	100,0	81,8	90,9	36,4
Região de Coimbra	100,0	100,0	100,0	73,7	89,5	68,4
Região de Leiria	100,0	100,0	100,0	70,0	90,0	50,0
Viseu Dão Lafões	100,0	100,0	100,0	71,4	92,9	92,9
Beira Baixa	100,0	100,0	100,0	83,3	83,3	66,7
Médio Tejo	100,0	100,0	100,0	69,2	92,3	84,6
Beiras e Serra da Estrela	100,0	100,0	100,0	73,3	100,0	66,7
A. M. Lisboa	100,0	100,0	100,0	83,3	94,4	88,9
Alentejo	100,0	100,0	100,0	48,3	91,4	37,9
Alentejo Litoral	100,0	100,0	100,0	60,0	80,0	20,0
Baixo Alentejo	100,0	100,0	100,0	46,2	92,3	46,2
Lezíria do Tejo	100,0	100,0	100,0	45,5	100,0	45,5
Alto Alentejo	100,0	100,0	100,0	40,0	93,3	33,3
Alentejo Central	100,0	100,0	100,0	57,1	85,7	35,7
Algarve	100,0	100,0	100,0	62,5	100,0	75,0
R. A. Açores	100,0	100,0	100,0	15,8	78,9	31,6
R. A. Madeira	100,0	100,0	100,0	54,5	100,0	27,3
	Internet access	Broadband access	Presence on the Internet	Electronic commerce usage	Processes of public consultation in the website	Fill and online form submission

© INE, I.P., Portugal, 2017. Informação disponível até 30 de setembro de 2017. Information available till 30th September, 2017.

Fonte: Direção-Geral de Estatísticas da Educação e Ciência - Ministério da Educação e Ministério da Ciência, Tecnologia e Ensino Superior.

Source: Directorate-General for Education and Science Statistics - Ministry of Education and Ministry of Science, Technology and Higher Education.

III.15.3 - Empresas, volume de negócios e pessoal ao serviço nas empresas com atividades de tecnologias da informação e da comunicação (TIC) por NUTS III, 2015
III.15.3 - Enterprises, turnover and employed persons in information and communication technology (ICT) activities by NUTS III, 2015

	Empresas			Volume de negócios			Pessoal ao serviço		
	Total	Setor TIC	Proporção de empresas com atividades TIC	Total	Empresas do setor TIC	Proporção de volume de negócios em atividades TIC	Total	Empresas do setor TIC	Proporção de pessoal ao serviço em atividades TIC
			%			%			%
N.º			milhares de euros			N.º			
Portugal	1 163 082	13 603	1,17	331 601 856	3 578 913
Continente	1 112 804	13 203	1,19	323 209 560	13 497 896	4,18	3 455 629	89 451	2,59
Norte	396 653	3 715	0,94	93 871 590	1 219 654
Alto Minho	28 082	133	0,47	4 971 319	67 811
Cávado	43 125	514	1,19	9 665 616	674 494	6,98	141 119	4 501	3,19
Ave	38 974	305	0,78	11 060 535	64 854	0,59	152 543	1 347	0,88
A. M. Porto	187 803	2 469	1,31	55 699 204	1 932 472	3,47	619 371	13 941	2,25
Alto Tâmega	12 081	33	0,27	911 301	2 971	0,33	20 666	75	0,36
Tâmega e Sousa	36 911	123	0,33	7 339 099	9 256	0,13	136 570	234	0,17
Douro	30 264	85	0,28	2 469 172	35 921	1,45	51 631	467	0,90
Terras de Trás-os-Montes	19 413	53	0,27	1 755 344	3 716	0,21	29 943	85	0,28
Centro	250 423	2 219	0,89	55 427 005	662 754
Oeste	41 933	426	1,02	8 586 248	109 987
Região de Aveiro	40 441	461	1,14	11 265 404	359 734	3,19	124 948	2 932	2,35
Região de Coimbra	51 539	484	0,94	9 586 907	110 482	1,15	120 403	2 218	1,84
Região de Leiria	34 310	323	0,94	9 048 786	44 064	0,49	104 568	1 002	0,96
Viseu Dão Lafões	26 908	153	0,57	6 177 689	32 509	0,53	69 435	405	0,58
Beira Baixa	8 524	69	0,81	1 336 698	13 570	1,02	18 835	522	2,77
Médio Tejo	22 739	163	0,72	6 182 528	19 531	0,32	60 624	433	0,71
Beiras e Serra da Estrela	24 029	140	0,58	3 242 745	41 964	1,29	53 954	488	0,90
A. M. Lisboa	323 037	6 383	1,98	151 663 532	1 237 377
Alentejo	79 710	458	0,57	15 168 986	189 421
Alentejo Litoral	11 513	59	0,51	2 335 439	2 098	0,09	28 233	97	0,34
Baixo Alentejo	14 134	46	0,33	2 120 061	1 973	0,09	28 050	89	0,32
Lezíria do Tejo	23 494	185	0,79	6 175 299	21 518	0,35	63 567	468	0,74
Alto Alentejo	11 820	43	0,36	1 878 570	26 665
Alentejo Central	18 749	125	0,67	2 659 617	104 770	3,94	42 906	463	1,08
Algarve	62 981	428	0,68	7 078 447	36 218	0,51	146 423	897	0,61
R. A. Açores	25 917	182	0,70	4 494 728	60 991
R. A. Madeira	24 361	218	0,89	3 897 567	89 024	2,28	62 293	819	1,31

	Enterprises			Turnover			Employed persons		
	Total	ICT sector	Proportion of enterprises with ICT activities	Total	Enterprises of ICT sector	Proportion of turnover within ICT activities	Total	Enterprises of ICT sector	Proportion of persons employed within ICT activities
			%			%			%
No.			thousand euros			No.		%	

© INE, I.P., Portugal, 2017. Informação disponível até 30 de setembro de 2017. Information available till 30th September, 2017.

Fonte: INE, I.P., Sistema de Contas Integradas das Empresas.

Source: Statistics Portugal, Integrated Business Accounts System.

Nota: O âmbito de atividade económica considerado pelo SCIE compreende as empresas classificadas nas secções A a S da CAE-Rev.3, exceto as secções K e O. O âmbito de atividade económica considerado para o cálculo do setor TIC compreende as empresas classificadas nos seguintes códigos da CAE-Rev.3: 261, 262, 263, 264, 268, 465, 582, 61, 62, 631 e 951.

Note: The scope of economic activity found by the Integrated System of Enterprises Accounts comprises enterprises classified in sections A to S of CAE-Rev. 3, except sections K and O. The scope of economic activity considered for the calculation of the ICT sector comprises enterprises classified in the following CAE-Rev.3 codes: 261, 262, 263, 264, 268, 465, 582, 61, 62, 631 and 951.

Para mais informação consulte / For more information see:

<http://www.ine.pt/xurl/ind/0008466>

<http://www.ine.pt/xurl/ind/0008484>

<http://www.ine.pt/xurl/ind/0008467>

<http://www.ine.pt/xurl/ind/0008515>

<http://www.ine.pt/xurl/ind/0008517>

<http://www.ine.pt/xurl/ind/0008491>

<http://www.ine.pt/xurl/ind/0008516>

<http://www.ine.pt/xurl/ind/0008518>

<http://www.ine.pt/xurl/ind/0008490>

O ESTADO

STATE

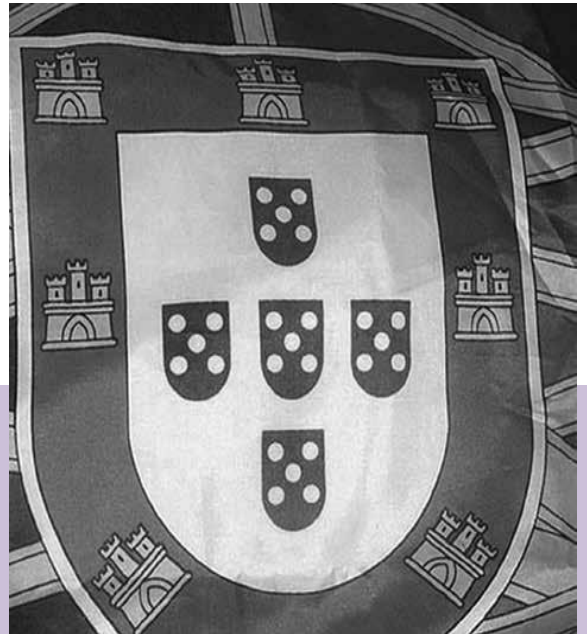

IV

IV.1 Administração Regional e Local Regional and Local Government

IV.2 Justiça Justice

IV.3 Participação Política Political Participation



IV.1

ADMINISTRAÇÃO REGIONAL E LOCAL REGIONAL AND LOCAL GOVERNMENT

- IV.1.1 – Indicadores das câmaras municipais por município, 2016
Municipalities indicators, 2016
- IV.1.2 – Contas de gerência das câmaras municipais por município, 2016
Revenue and expenditure accounts of municipalities, 2016
- IV.1.3 – Receitas correntes e de capital das câmaras municipais por município, 2016
Current and capital revenues of municipalities, 2016
- IV.1.4 – Despesas correntes e de capital das câmaras municipais por município, 2016
Current and capital expenditures of municipalities, 2016
- IV.1.5 – Dívida das câmaras municipais segundo o prazo e a natureza da dívida por município, 2016
Municipalities' debt according to the term and the nature of debt by municipality, 2016
- IV.1.6 – Indicadores de administração regional e local, Portugal, 2010-2016 Po
Regional and local government indicators, Portugal, 2010-2016 Po
- IV.1.7 – Receitas correntes e de capital da administração regional e local, Portugal, 2010-2016 Po
Current and capital revenues of regional and local government, Portugal, 2010-2016 Po
- IV.1.8 – Despesas correntes e de capital da administração regional e local, Portugal, 2010-2016 Po
Current and capital expenditure of regional and local government, Portugal, 2010-2016 Po
- IV.1.9 – Despesa total da administração regional e local por função (COFOG), Portugal, 2010-2015 Po
Total expenditure of regional and local government by function (COFOG), Portugal, 2010-2015 Po

Nota explicativa

Os dados divulgados nos quadros IV.01.01 a IV.01.05 são fornecidos pela Direção-Geral das Autarquias Locais (DGAL) e resultam de informação referente à prestação de contas das câmaras municipais reportada através da base de dados do Sistema Integrado de Informação das Autarquias Locais (SIIAL).

Os apuramentos relativos às “Receitas e Despesas” têm subjacente uma base de caixa (entradas/origem de fundos e saídas/aplicações de fundos) e os relativos à dívida são apurados com base na contabilidade financeira.

A informação constante nos quadros IV.01.06 a IV.01.09 é produzida pelo INE no âmbito das Contas Nacionais e respeita ao subsetor institucional S.1313 – Administração Regional e Local.

Explanatory note

Data presented in tables IV.01.01 to IV.01.05 are provided by the Directorate General of Local Authorities (DGAL) and result from information of the Municipalities financial statements reported through the Integrated Information System of Local Government (SIIAL) database.

The “Revenue” and “Expenditure” data are based on a cash basis (revenue/source of funds and expenditure/application of funds) and the data related to debt is derived from the financial accounting.

Information contained in tables IV.01.06 to IV.01.09 is produced by INE in the scope of the National Accounts and concerns the institutional subsector S.1313 - Regional and Local Government.

IV.1.1 - Indicadores das câmaras municipais por município, 2016

IV.1.1 - Municipalities indicators, 2016

	<u>Receitas por habitante</u>	<u>Dívida por habitante</u>	<u>Dívida bancária de médio e longo prazo no total da dívida</u>	<u>Relação entre receitas e despesas</u>	<u>Relação entre receitas e despesas correntes</u>	<u>Receitas próprias no total de receitas</u>	<u>Impostos no total de receitas</u>	<u>Fundos municipais no total de receitas</u>	<u>Participação comunitária em projetos cofinanciados no total de receitas de capital</u>	<u>Despesas com pessoal no total de despesas</u>	<u>Aquisição de bens de capital no total de despesas</u>
	€			%							
Portugal	710	478	68,6	109,9	127,2	59,7	42,1	26,1	33,9	33,8	15,8
Continente	714	475	68,2	109,8	127,1	60,3	42,6	25,3	34,9	33,7	15,7
R. A. Madeira	612	500	65,3	113,6	127,0	56,3	35,1	35,4	13,1	40,5	15,4
Calheta	882	437	75,4	102,8	140,3	31,9	18,5	63,2	28,2	26,0	32,9
Câmara de Lobos	335	254	84,4	109,4	150,2	29,6	26,8	62,0	0	35,1	31,7
Funchal	695	590	60,9	113,7	119,2	77,3	44,2	12,5	17,2	46,4	8,6
Machico	448	476	48,4	122,4	129,8	33,4	28,6	60,5	6,6	47,2	11,7
Ponta do Sol	715	102	40,5	103,0	129,7	33,0	18,0	57,7	54,2	25,7	28,2
Porto Moniz	2 013	1 150	80,1	103,1	118,6	23,2	7,0	75,3	0,0	26,7	18,9
Ribeira Brava	564	466	73,4	125,9	141,3	26,4	20,3	63,4	0,0	28,5	22,2
Santa Cruz	433	503	82,1	121,3	132,4	67,1	44,2	24,3	0,0	42,3	9,2
Santana	890	448	77,6	116,9	160,0	12,3	10,1	86,9	0,0	32,0	33,2
São Vicente	1 037	1 081	32,7	114,6	133,3	19,1	13,8	77,4	0,0	28,2	20,6
Porto Santo	842	407	31,9	105,5	111,1	53,9	55,7	37,9	0,0	54,8	8,1
	<u>Receipts per inhabitant</u>	<u>Debt per inhabitant</u>	<u>Medium and long-term bank loans in the total debt</u>	<u>Ratio between receipts and expenditures</u>	<u>Ratio between current receipts and expenditures</u>	<u>Ratio between own-source receipts and total receipts</u>	<u>Taxes in the total receipts</u>	<u>Local funds in the total receipts</u>	<u>EU funds in co-financed projects in the capital receipts</u>	<u>Compensation of employees in the total expenditure</u>	<u>Acquisition of capital goods in the total expenditure</u>
	€			%							

© INE, I.P., Portugal, 2017. Informação disponível até 15 de novembro de 2017. Information available till 15th November, 2017.

Fonte: Presidência do Conselho de Ministros - Direção-Geral das Autarquias Locais, base de dados SIAL (Sistema Integrado de Informação das Autarquias Locais).

Source: Presidency of the Council of Ministers - Directorate-General for Local Authorities, SIAL database (Integrated Information System for Local Government).

Nota: Os apuramentos relativos às "Receitas" e "Despesas" das câmaras municipais têm subjacente uma base de caixa, daí que possam ser entendidas como entradas/origens de fundos e saídas/aplicações de fundos. Os indicadores "Dívida por habitante" e "Dívida bancária de médio e longo prazo no total de dívida" são apurados com base na contabilidade financeira. A rubrica "receitas próprias" engloba as receitas provenientes dos impostos diretos, impostos indiretos, taxas, multas e outras penalidades, rendimentos de propriedade, vendas de bens e serviços correntes, outras receitas correntes, vendas de bens de investimento, ativos financeiros, outras receitas de capital e reposições não abatidas nos pagamentos.

Note: The "Receipts" and "Expenditures" data are based on a cash basis rather than an accrual logic, thus they should be assumed as revenue/source of funds and expenditure/application of funds. The indicators "Debt per inhabitant" and "Medium and long term bank loans in the total debt" derived from the financial accounting. The item "own-source receipts" includes direct taxes, indirect taxes, fees, fines and other penalties, property income, sales of current goods and services, other current receipts, sales of investment assets, financial assets, other capital receipts and refunds not deducted in payments

Para mais informação consulte / For more information see:

<http://www.ine.pt/xurl/ind/0009155>

<http://www.ine.pt/xurl/ind/0009158>

<http://www.ine.pt/xurl/ind/0009162>

<http://www.ine.pt/xurl/ind/0009156>

<http://www.ine.pt/xurl/ind/0009159>

<http://www.ine.pt/xurl/ind/0009163>

<http://www.ine.pt/xurl/ind/0009164>

<http://www.ine.pt/xurl/ind/0009160>

<http://www.ine.pt/xurl/ind/0009165>

<http://www.ine.pt/xurl/ind/0009157>

<http://www.ine.pt/xurl/ind/0009161>

IV.1.2 - Contas de gestão das câmaras municipais por município, 2016

IV.1.2 - Revenue and expenditure accounts of municipalities, 2016

Unidade: milhares de euros

Unit: thousand euros

	Operações não financeiras						Operações financeiras			
	Receitas			Despesas			Ativos financeiros	Passivos financeiros		
	Total	Correntes	Capital	Total	Correntes	Capital		Total	das quais	
									Amortização de empréstimos	Contração de empréstimos
Portugal	7 317 980	6 775 704	542 276	6 661 418	5 325 721	1 335 696	26 895	- 363 522	743 957	387 218
Continente	7 002 240	6 483 891	518 349	6 379 728	5 103 247	1 276 481	25 587	- 335 545	711 643	382 881
R. A. Madeira	155 880	146 683	9 197	137 274	115 495	21 778	1 201	- 17 554	17 848	294
Calheta	9 657	8 838	819	9 394	6 300	3 095	79	- 2 424	2 424	0
Câmara de Lobos	11 406	10 297	1 109	10 428	6 856	3 572	102	- 1 198	1 198	0
Funchal	72 845	69 683	3 162	64 068	58 467	5 600	436	- 6 963	7 256	294
Machico	9 153	8 571	582	7 475	6 604	871	90	- 1 440	1 440	0
Ponta do Sol	6 114	5 389	726	5 936	4 153	1 782	47	- 123	123	0
Porto Moniz	4 812	4 483	329	4 666	3 780	886	41	- 340	340	0
Ribeira Brava	7 020	6 131	889	5 576	4 338	1 237	60	- 1 323	1 323	0
Santa Cruz	19 056	18 615	441	15 709	14 057	1 652	161	- 2 291	2 291	0
Santana	6 120	5 596	523	5 235	3 499	1 736	61	- 574	574	0
São Vicente	5 352	4 875	477	4 669	3 656	1 013	50	- 611	611	0
Porto Santo	4 346	4 205	141	4 118	3 785	334	73	- 267	267	0

	Non financial transactions						Financial transactions			
	Receipts			Expenditures			Financial assets	Financial liabilities		
	Total	Current	Capital	Total	Current	Capital		Total	of which	
									Loan repayment	Loan borrowing

© INE, I.P., Portugal, 2017. Informação disponível até 15 de novembro de 2017. Information available till 15th November, 2017.

Fonte: Presidência do Conselho de Ministros - Direção-Geral das Autarquias Locais, base de dados SIAL (Sistema Integrado de Informação das Autarquias Locais).

Source: Presidency of the Council of Ministers - Directorate-General for Local Authorities, SIAL database (Integrated Information System for Local Government).

Nota: Os apuramentos relativos às "Receitas" e "Despesas" das câmaras municipais têm subjacente uma base de caixa, daí que possam ser entendidas como entradas/origens de fundos e saídas/aplicações de fundos. No mapa de controlo orçamental das câmaras municipais, não foram consideradas as rubricas relativas às operações extra-orçamentais e ao saldo da gestão anterior. As rubricas "Ativos financeiros" e "Passivos financeiros" correspondem aos saldos entre receitas e despesas.

Note: The "Receipts" and "Expenditures" data are based on a cash basis rather than an accrual logic, thus they should be assumed as revenue/source of funds and expenditure/application of funds. The budgetary control map of municipalities did not consider the items on extra-budgetary operations and balance of previous year. The items "Financial assets" and "Financial liabilities" correspond to the balance of receipts and expenditure.

Para mais informação consulte / For more information see:

<http://www.ine.pt/xurl/ind/0009480>

<http://www.ine.pt/xurl/ind/0009481>

IV.1.3 - Receitas correntes e de capital das câmaras municipais por município, 2016

IV.1.3 - Current and capital revenues of municipalities, 2016

Unidade: milhares de euros

Unit: thousand euros

	<u>Receitas correntes</u>								<u>Receitas de capital</u>				
	Total	das quais							Total	das quais			
		IUC	IMT	IMI	IRS	Derrama	Fundos municipais	Venda de bens e serviços		Vendas de bens de investimento	Transferências de capital		
										Fundos municipais	Participação comunitária em projetos cofinanciados	Outras	
Portugal	6 775 704	244 566	655 888	1 488 269	414 465	275 007	1 731 531	861 072	542 276	67 477	181 977	183 661	60 589
Continente	6 483 891	235 183	640 675	1 439 526	397 931	271 591	1 602 326	811 517	518 349	66 580	168 794	180 713	54 743
R. A. Madeira	146 683	5 257	10 368	29 123	8 609	1 355	50 164	31 538	9 197	113	5 012	1 204	2 822
Calheta	8 838	224	440	908	210	0	5 517	1 266	819	0	588	231	0
Câmara de Lobos	10 297	469	226	1 921	445	0	6 448	410	1 109	19	628	0	462
Funchal	69 683	2 526	6 897	16 532	4 964	1 279	8 379	22 640	3 162	88	746	542	1 785
Machico	8 571	363	209	1 568	477	0	5 029	642	582	0	507	38	25
Ponta do Sol	5 389	150	235	567	148	0	3 197	705	726	0	332	393	0
Porto Moniz	4 483	37	19	232	49	0	3 295	763	329	2	327	0	0
Ribeira Brava	6 131	220	221	760	224	0	4 035	458	889	0	412	0	476
Santa Cruz	18 615	905	1 647	4 240	1 624	0	4 218	4 173	441	0	406	0	0
Santana	5 596	128	40	424	23	0	4 801	54	523	4	520	0	0
São Vicente	4 875	91	127	425	94	0	3 739	269	477	0	403	0	73
Porto Santo	4 205	142	306	1 545	350	75	1 505	159	141	0	141	0	0

	<u>Current receipts</u>								<u>Capital receipts</u>				
	Total	of which							Total	of which			
		Single circulation tax	Local tax for onerous transfer of real estate	Local tax on real estate	Income tax of natural persons	Local surcharge	Local funds	Sales of goods and services		Sales of investment assets	Capital transfers		
										Local funds	EU funds in co-financed projects	Others	

© INE, I.P., Portugal, 2017. Informação disponível até 15 de novembro de 2017. Information available till 15th November, 2017.

Fonte: Presidência do Conselho de Ministros - Direção-Geral das Autarquias Locais, base de dados SIIAL (Sistema Integrado de Informação das Autarquias Locais).

Source: Presidency of the Council of Ministers - Directorate-General for Local Authorities, SIIAL database (Integrated Information System for Local Government).

Nota: Os apuramentos relativos às "Receitas" e "Despesas" das câmaras municipais têm subjacente uma base de caixa, daí que possam ser entendidas como entradas/origens de fundos e saídas/aplicações de fundos. As receitas do IUC, do IMT e do IMI incluem, respetivamente, as receitas dos extintos Imposto Municipal sobre os Veículos, Imposto Municipal de Sisa e Contribuição Autárquica que ainda persistem.

Note: The "Receipts" and "Expenditures" data are based on a cash basis rather than an accrual logic, thus they should be assumed as revenue/source of funds and expenditure/application of funds. The Single circulation tax, the Local tax for onerous transfer of real estate and the Local tax on real estate receipts include, respectively, the remaining receipts of the former Local tax on vehicles, Real estate transfer tax and Municipal contribution.

Para mais informação consulte / For more information see:

<http://www.ine.pt/xurl/ind/0009480>

IV.1.4 - Despesas correntes e de capital das câmaras municipais por município, 2016

IV.1.4 - Current and capital expenditures of municipalities, 2016

Unidade: milhares de euros

Unit: thousand euros

	<u>Despesas correntes</u>					<u>Despesas de capital</u>			
	Total	das quais				Total	das quais		
		Despesas com pessoal	Aquisição de bens e serviços	Juros e outros encargos	Transferências para freguesias		Aquisição de bens de capital	Transferências de capital	
							Para freguesias	Outras	
Portugal	5 325 721	2 252 147	2 171 191	100 707	200 737	1 335 696	1 053 635	122 447	125 154
Continente	5 103 247	2 147 435	2 086 993	94 901	195 921	1 276 481	1 004 286	119 727	119 949
R. A. Madeira	115 495	55 612	45 560	3 486	2 115	21 778	21 082	82	37
Calheta	6 300	2 440	2 919	88	100	3 095	3 095	0	0
Câmara de Lobos	6 856	3 658	2 240	135	178	3 572	3 304	0	28
Funchal	58 467	29 732	23 146	1 052	1 400	5 600	5 536	0	0
Machico	6 604	3 526	2 018	661	0	871	871	0	0
Ponta do Sol	4 153	1 527	2 064	8	0	1 782	1 676	82	0
Porto Moniz	3 780	1 245	1 904	26	31	886	883	0	3
Ribeira Brava	4 338	1 591	1 572	361	72	1 237	1 237	0	0
Santa Cruz	14 057	6 641	5 789	1 035	135	1 652	1 445	0	0
Santana	3 499	1 675	1 202	33	18	1 736	1 736	0	0
São Vicente	3 656	1 319	1 627	85	180	1 013	963	0	7
Porto Santo	3 785	2 258	1 079	2	0	334	334	0	0

	<u>Current expenditures</u>					<u>Capital expenditures</u>			
	Total	of w hich				Total	of w hich		
		Compensation of employees	Acquisition of goods and services	Interests and other charges	Transfers to parishes		Acquisition of capital goods	Capital transfers	
						To parishes	Others		

© INE, I.P., Portugal, 2017. Informação disponível até 15 de novembro de 2017. Information available till 15th November, 2017.

Fonte: Presidência do Conselho de Ministros - Direção-Geral das Autarquias Locais, base de dados SIAL (Sistema Integrado de Informação das Autarquias Locais).

Source: Presidency of the Council of Ministers - Directorate-General for Local Authorities, SIAL database (Integrated Information System for Local Government).

Nota: Os apuramentos relativos às "Receitas" e "Despesas" das câmaras municipais têm subjacente uma base de caixa, daí que possam ser entendidas como entradas/origens de fundos e saídas/aplicações de fundos.

Note: The "Receipts" and "Expenditures" data are based on a cash basis rather than an accrual logic, thus they should be assumed as revenue/source of funds and expenditure/application of funds.

Para mais informação consulte / For more information see:

<http://www.ine.pt/xurl/ind/0009481>

IV.1.5 - Dívida das câmaras municipais segundo o prazo e a natureza da dívida por município, 2016

IV.1.5 - Municipalities' debt according to the term and the nature of debt by municipality, 2016

Unidade: milhares de euros

Unit: thousand euros

	Total	Prazo		Natureza								
		Dívida de curto prazo	Dívida de médio e longo prazo	Dívida comercial						Dívida bancária		
				Total	Dívida a fornecedores			Outras dívidas a terceiros não financeiras	Total	Curto prazo	Médio e longo prazo	
					Total	Fornecedores	Outros devedores e credores					
Portugal	4 931 278	1 090 965	3 840 313	1 519 717	683 787	435 366	248 421	835 930	3 411 561	26 351	3 385 210	
Continente	4 663 455	1 051 630	3 611 826	1 455 787	652 463	407 073	245 391	803 324	3 207 668	26 174	3 181 494	
R. A. Madeira	127 367	29 875	97 492	44 011	27 202	25 956	1 246	16 809	83 357	177	83 180	
Calheta	4 782	1 177	3 605	1 177	24	24	0	1 153	3 605	0	3 605	
Câmara de Lobos	8 664	0	8 664	1 351	0	0	0	1 351	7 314	0	7 314	
Funchal	61 863	13 949	47 913	24 196	21 905	21 723	182	2 291	37 666	0	37 666	
Machico	9 730	4 569	5 161	5 020	182	150	32	4 838	4 709	0	4 709	
Ponta do Sol	872	157	715	519	153	131	22	366	353	0	353	
Porto Moniz	2 750	248	2 502	546	1	1	0	545	2 204	0	2 204	
Ribeira Brava	5 794	1 538	4 255	1 538	228	184	45	1 310	4 255	0	4 255	
Santa Cruz	22 152	2 858	19 294	3 966	196	196	1	3 769	18 186	0	18 186	
Santana	3 079	690	2 389	690	0	0	0	690	2 389	0	2 389	
São Vicente	5 580	3 501	2 078	3 753	3 501	3 174	327	251	1 827	0	1 827	
Porto Santo	2 102	1 188	914	1 254	1 009	373	636	245	848	177	671	

	Total	Term		Nature								
		Short-term debt	Medium and long term debt	Commercial debt						Bank loan		
				Total	Debt to suppliers			Other non-financial debts to third parties	Total	Short-term	Medium and long term	
					Total	Suppliers	Other debtors and creditors					

© INE, I.P., Portugal, 2017. Informação disponível até 15 de novembro de 2017. Information available till 15th November, 2017.

Fonte: Presidência do Conselho de Ministros - Direção-Geral das Autarquias Locais, base de dados SIAL (Sistema Integrado de Informação das Autarquias Locais).

Source: Presidency of the Council of Ministers - Directorate-General for Local Authorities, SIAL database (Integrated Information System for Local Government).

Nota: Os apuramentos relativos à dívida das câmaras municipais são apurados com base na contabilidade financeira. A informação da dívida é referente ao período de prestação de contas. As rubricas "dívidas a fornecedores" e "outras dívidas a terceiros não financeiras" incluem dívidas de curto prazo e de médio e longo prazo. A dívida de curto prazo refere-se a operações com maturidade até um ano, a dívida de médio e longo prazo tem maturidade superior a um ano.

Note: The data related to the municipalities' debt derived from the financial accounting. The debt information refers to the accounting period. The items "debt to suppliers" and "other non-financial debts to third parties" include short-term and medium and long-term debt. The short term debt refers to the portion of debt that is payable within one year, medium and long term debt refers to the portion of debt that has a maturity of more than one year.

Para mais informação consulte / For more information see:

<http://www.ine.pt/xurl/ind/0009144><http://www.ine.pt/xurl/ind/0009182>

IV.1. 6 - Indicadores de administração regional e local, Portugal, 2010-2016 Po

IV.1. 6 - Regional and local government indicators, Portugal, 2010-2016 Po

Unidade: %

Unit: %

	2010	2011	2012	2013	2014	2015	2016 Po	
Receitas								Revenues
no total do PIB	6,6	6,7	6,7	6,8	6,3	6,3	6,1	as percentage of GDP
no total das receitas da administração pública	16,2	15,7	15,7	15,0	14,2	14,4	14,2	in the total of public administration revenues
Impostos								Taxes
no total do PIB	2,0	2,1	2,1	2,3	2,4	2,5	2,5	as percentage of GDP
no total das receitas das administrações públicas	5,0	4,9	4,9	5,2	5,5	5,7	5,8	in the total of general government revenues
no total de impostos das administrações públicas	9,3	9,0	9,2	9,3	9,7	9,9	10,0	in the total of general government tax revenues
no total das receitas da administração regional e local	30,7	31,5	31,5	34,7	38,6	39,6	40,9	in the total of regional and local revenues
Despesas								Expenditures
no total do PIB	7,4	6,8	6,2	6,6	6,0	5,9	5,7	as percentage of GDP
no total das despesas das administrações públicas	14,3	13,6	12,9	13,2	11,5	12,2	12,6	in the total of general government expenditures
Investimento								Investment
no total do PIB	1,7	1,3	0,9	1,2	0,9	1,0	0,8	as percentage of GDP
no total das despesas das administrações públicas	3,3	2,7	1,8	2,3	1,8	2,1	1,7	in the total of general government expenditures
no total de investimento das administrações públicas	32,3	38,7	38,0	51,0	44,6	42,7	52,0	in the total of general government investment expenditures
no total das despesas da administração regional e local	23,2	19,7	13,9	17,5	15,3	17,1	13,9	in the total of regional and local administration expenditures
Relação entre receitas e despesas	88,3	98,0	107,8	102,6	106,3	107,3	108,1	Ratio between revenues and expenditures
Relação entre receitas e despesas correntes	96,3	101,6	103,1	106,4	112,9	116,4	118,3	Ratio between current revenues and expenditures
Capacidade (+) / Necessidade (-) líquida de financiamento no PIB	-0,9	-0,1	0,5	0,2	0,4	0,4	0,5	Net lending (+)/net borrowing (-) as percentage of GDP

© INE, I.P., Portugal, 2017. Informação disponível até 30 de setembro de 2017. Information available till 30th September, 2017.

Fonte: INE, I.P., Contas Nacionais.

Source: Statistics Portugal, National Accounts.

Nota: Na rubrica "Investimento" estão incluídas a formação bruta de capital e aquisições líquidas de cessões de ativos não financeiros não produzidos.

Note: The item "Investment" includes: gross capital formation and acquisitions less disposals of non-financial non-produced assets.

IV.1. 7 - Receitas correntes e de capital da administração regional e local, Portugal, 2010-2016 Po

IV.1. 7 - Current and capital revenues of regional and local government, Portugal, 2010-2016 Po

Unidade: milhares de euros

Unit: thousand euro

	2010	2011	2012	2013	2014	2015	2016 Po	
Total	11 811 701	11 761 489	11 327 622	11 513 622	10 975 494	11 352 916	11 343 294	Total
Receitas correntes	9 545 444	9 430 170	9 015 942	9 666 215	9 651 887	9 996 812	10 398 818	Current revenue
Impostos sobre o rendimento e património	1 212 221	1 180 754	1 257 547	1 460 789	1 353 823	1 430 965	1 465 425	Current taxes on income and wealth
Impostos sobre a produção e importação	2 418 065	2 525 421	2 315 676	2 534 376	2 880 952	3 061 107	3 169 279	Taxes on production and imports
Contribuições sociais	736 473	694 402	639 163	758 131	631 749	609 649	621 722	Social contributions
Vendas	2 027 439	1 879 798	1 785 526	1 741 087	1 674 594	1 842 680	2 004 585	Sales
Outras receitas correntes	3 151 246	3 149 795	3 018 030	3 171 832	3 110 769	3 052 411	3 137 807	Other current revenues
Receitas de capital	2 266 257	2 331 319	2 311 680	1 847 407	1 323 607	1 356 104	944 476	Capital revenue

© INE, I.P., Portugal, 2017. Informação disponível até 30 de setembro de 2017. Information available till 30th September, 2017.

Fonte: INE, I.P., Contas Nacionais.

Source: Statistics Portugal, National Accounts.

Nota: A rubrica "Outras receitas correntes" inclui rendimentos de propriedade, outras transferências correntes e outros subsídios à produção.

Note: The item "Other current revenues" includes: property income, other current transfers and other subsidies on production.

IV.1. 8 - Despesas correntes e de capital da administração regional e local, Portugal, 2010-2016 Po

IV.1. 8 - Current and capital expenditure of regional and local government, Portugal, 2010-2016 Po

Unidade: milhares de euros

Unit: thousand euro

	2010	2011	2012	2013	2014	2015	2016 Po	
Total	13 377 521	12 003 948	10 508 678	11 225 120	10 325 020	10 581 629	10 488 642	Total
Despesas Correntes	9 916 537	9 283 777	8 745 529	9 081 581	8 552 355	8 591 261	8 793 173	Current expenditure
Prestações Sociais	1 083 099	1 026 374	936 850	1 113 168	955 199	900 770	930 398	Social benefits
Despesas com o pessoal	4 115 807	3 924 929	3 549 638	3 860 431	3 612 934	3 591 074	3 645 037	Compensation of employees
Juros	81 710	163 302	178 440	208 375	215 212	227 500	187 918	Interest
Consumo intermédio	3 161 634	2 903 030	2 825 958	2 811 903	2 728 489	2 788 878	2 970 492	Intermediate consumption
Subsídios	173 326	205 161	145 817	127 140	113 349	131 938	102 945	Subsidies
Outras despesas correntes	1 300 961	1 060 981	1 108 826	960 564	927 172	951 101	956 383	Other current expenditure
Despesas de capital	3 460 984	2 720 171	1 763 149	2 143 539	1 772 665	1 990 368	1 695 469	Capital expenditure
Investimento	3 102 474	2 365 014	1 457 090	1 962 751	1 574 810	1 807 508	1 457 633	Investment
Outras despesas de capital	358 510	355 157	306 059	180 788	197 855	182 860	237 836	Other capital expenditure

© INE, I.P., Portugal, 2017. Informação disponível até 30 de setembro de 2017. Information available till 30th September, 2017.

Fonte: INE, I.P., Contas Nacionais.

Source: Statistics Portugal, National Accounts.

Nota: Na rubrica "Investimento" estão incluídas a formação bruta de capital e aquisições líquidas de cessões de ativos não financeiros não produzidos.

Note: The item "Investment" includes: gross capital formation and acquisitions less disposals of non-financial non-produced assets.

IV.1. 9 - Despesa total da administração regional e local por função (COFOG), Portugal, 2010-2015 Po

IV.1. 9 - Total expenditure of regional and local government by function (COFOG), Portugal, 2010-2015 Po

Unidade: milhares de euros

Unit: thousand euros

	2010	2011	2012	2013	2014	2015 Po	
Total	13 377 521	12 003 948	10 508 678	11 225 120	10 325 020	10 666 051	Total
Serviços gerais das administrações públicas	3 831 632	3 433 029	3 126 618	3 095 993	2 911 101	3 047 244	General public services
Defesa	//	//	//	//	//	//	Defence
Segurança e ordem pública	143 777	507 045	517 907	508 266	499 626	514 392	Public order and safety
Assuntos económicos	3 064 873	2 130 504	1 482 882	1 747 331	1 782 988	1 932 783	Economic affairs
Proteção do ambiente	989 920	761 732	637 773	661 764	556 375	577 227	Environmental protection
Habituação e infraestruturas coletivas	1 058 165	845 955	736 229	915 495	792 941	759 176	Housing and community amenities
Saúde	790 849	728 030	641 876	725 394	695 959	701 888	Health
Desporto, recreação, cultura e religião	1 247 325	1 001 251	986 076	1 028 004	803 375	865 704	Recreation, culture and religion
Educação	1 406 388	1 738 751	1 559 987	1 601 434	1 474 694	1 493 831	Education
Proteção social	844 592	857 651	819 330	941 439	807 961	773 806	Social protection

© INE, I.P., Portugal, 2017. Informação disponível até 30 de setembro de 2017. Information available till 30th September, 2017.

Fonte: INE, I.P., Contas Nacionais.

Source: Statistics Portugal, National Accounts.

Nota: A divisão por função corresponde ao 1º nível da classificação das funções da administração pública (COFOG).

Note: The division by economic function correspond to first level of classification of the functions of government (COFOG).

O ESTADO
STATE

IV.2

JUSTIÇA
JUSTICE



IV.2.1 – Indicadores de justiça por município, 2016

Justice indicators by municipality, 2016

IV.2.2 – Escrituras públicas e principais atos notariais celebrados por escritura pública por município, 2016

Public deeds and main notarial acts concluded by public deed by municipality, 2016

IV.2.3 – Crimes registados pelas autoridades policiais por município, segundo as categorias de crimes, 2016

Offences recorded by the police forces by municipality, according to the type of crime, 2016

Nota Explicativa

Na sequência da nova organização judiciária operada pela Lei n.º 62/2013, de 26 de agosto, a partir do ano de 2014 não é possível obter informação desagregada territorialmente, em relação aos tribunais judiciais, ao movimento de processos nos tribunais judiciais e aos arguidos em processos crime.

Explanatory Note

Due to the new judicial organization according to Law no. 62/2013, August 26th, territorial breakdown was not possible to obtain since the year 2014 regarding information on judicial courts, cases flows in judicial courts and defendants in criminal cases.

IV.2.1 - Indicadores de justiça por município, 2016

IV.2.1 - Justice indicators by municipality, 2016

Unidade: ‰

Unit: ‰

	<u>Taxa de criminalidade por categoria de crimes</u>						
	Total	Crimes contra a integridade física	Contra o património	Furto/roubo por esticção e na via pública	Furto de veículo e em veículo motorizado	Condução de veículo com taxa de álcool igual ou superior a 1,2g/l	Condução sem habilitação legal
Portugal	32,1	5,1	16,7	1,0	3,2	2,0	0,9
Continente	31,9	5,0	16,8	1,1	3,3	2,0	0,9
R. A. Madeira	23,8	6,8	7,6	0,5	0,7	2,6	0,6
Calheta	18,6	4,9	3,5	...	0,3	4,7	0,5
Câmara de Lobos	21,6	6,4	5,8	0,8	0,8	3,9	1,0
Funchal	27,9	8,3	10,0	0,8	1,0	2,5	0,8
Machico	28,7	10,6	7,5	0,3	0,7	1,4	0,6
Ponta do Sol	14,5	3,7	4,4	0,0	...	1,3	...
Porto Moniz	36,4	7,1	12,6	...	1,3	5,9	...
Ribeira Brava	23,5	6,7	7,1	...	0,6	1,7	...
Santa Cruz	14,0	3,2	5,0	...	0,4	1,9	0,3
Santana	15,1	3,2	5,4	0,0	0,6	2,3	...
São Vicente	27,9	6,0	6,0	7,9	...
Porto Santo	27,5	8,9	7,9	0,0	0,6	1,9	0,6

	<u>Crime rate category of crime</u>						
	Total	Crimes of assault	Against patrimony	Theft/purse snatching and robbery in public	Theft of/in motor vehicles	Driving a motor vehicle with a blood alcohol equal or above 1,2g/l	Driving without legal requirements

© INE, I.P., Portugal, 2017. Informação disponível até 31 de outubro de 2017. Information available till 31th October, 2017.

Fonte: Ministério da Justiça - Direção-Geral da Política de Justiça.

Source: Ministry of Justice - Directorate-General for Justice Policy.

Nota: Os totais incluem a informação relativa a crimes contra animais de companhia, que resultam da entrada em vigor da Lei nº 69/2014 de 29 de agosto, e contemplam os dados da Polícia Judiciária (P.J), Polícia de Segurança Pública (PSP), Guarda Nacional Republicana (GNR), Autoridade Tributária e Aduaneira (AT), Polícia Marítima (PM), Polícia Judiciária Militar (PJM), Serviço de Estrangeiros e Fronteiras (SEF), Autoridade de Segurança Alimentar e Económica (ASAE) e incluem crimes contra a identidade cultural e integridade pessoal e crimes de localização desconhecida ou não classificável, registados por entidades que operam a nível nacional - Polícia Judiciária (P.J), Autoridade de Segurança Alimentar e Económica (ASAE), Serviço de Estrangeiros e Fronteiras (SEF), Autoridade Tributária e Aduaneira (AT), Comando Distrital de Beja, Comando Distrital de Castelo Branco, Comando Distrital de Leiria, Comando Distrital de Porto, Comando Regional dos Açores, Instituto Superior de Ciências Policiais e Segurança Interna, Unidade Especial de Polícia e Direção Nacional da Polícia de Segurança Pública (PSP), Comando Territorial, Unidade Nacional de Trânsito, Unidade de Segurança e Honras de Estado, Unidade de Intervenção, Unidade de Controlo Costeiro e Unidade de Ação Fiscal da Guarda Nacional Republicana (GNR).

Note: Total values include data on crimes against pet animals, resulting from the entry into force of Law no. 69/2014 of August 29 and comprise data from Criminal Police, Public Security Police, National Republican Guard, Customs Tax Authority, Maritime Police, Military Judicial Police, Immigration and Borders Service, Economic and Food Safety Authority and includes crimes against cultural identity and personal integrity and crimes with unknown location or not classified, which were registered by entities operating nationwide - Criminal Police, Economic and Food Safety Authority, Immigration and Borders Service, Customs Tax Authority, Beja District Command, Castelo Branco District Command, Leiria District Command, Porto Metropolitan Command, Azores Regional Command, Higher Institute of Police Sciences and Internal Security, National Direction and National Police Unit of the Public Security Police, Territorial Command, National Road Traffic Unit, Safety Unit and State Honors, Intervention Unit, Coastal Control Unit and Fiscal Action Unit of the Republican National Guard.

Para mais informação consulte / For more information see:

<http://www.ine.pt/xurl/ind/0008074>

IV.2.2 - Escrituras públicas e principais atos notariais celebrados por escritura pública por município, 2016

IV.2.2 - Public deeds and main notarial acts concluded by public deed by municipality, 2016

Unidade: N.º

Unit: No.

	Escrituras públicas	Principais atos notariais celebrados por escritura pública								
		Compra e venda de imóveis	Constituição de propriedade horizontal	Constituição de sociedades comerciais/civis sob forma comercial	Doação	Habilitação	Hipoteca	Justificação	Mútuo	Partilha
Portugal	211 532	100 107	1 704	664	18 865	37 377	4 240	11 368	22 282	12 280
Continente	202 373	96 225	1 662	624	18 088	35 856	3 896	10 236	21 525	11 739
R. A. Madeira	4 509	1 773	21	34	387	896	90	665	281	301
Calheta	323	129	...	0	23	85	0	76	...	18
Câmara de Lobos	173	43	0	0	16	57	0	39	0	13
Funchal	2 348	1 080	214	294	80	184	251	149
Machico	148	39	...	0	17	42	...	24	6	12
Ponta do Sol	623	204	41	115	4	167	9	41
Porto Moniz	13	0	0	...	3	26	0	7
Ribeira Brava	302	116	0	...	22	94	...	50	...	18
Santa Cruz	170	57	3	...	16	44	...	21	...	10
Santana	196	55	23	59	0	52	...	16
São Vicente	134	30	5	47	...	43	0	12
Porto Santo	79	20	0	0	7	33	8	5
	Public deeds	Main notarial acts concluded by public deed								
		Buying and selling of real estate	Constitution of horizontal property	Constitution of commercial and civil companies under commercial form	Donation	Certificate of inheritance	Mortgage	Justification	Loan	Partition

© INE, I.P., Portugal, 2017. Informação disponível até 31 de outubro de 2017. Information available till 31th October, 2017.

Fonte: Ministério da Justiça - Direção-Geral da Política de Justiça.

Source: Ministry of Justice - Directorate-General for Justice Policy.

Nota: O somatório de atos notariais celebrados por escritura pública pode diferir do total de escrituras públicas dado que uma escritura pública pode conter mais de um ato notarial e no quadro são referidos apenas os principais atos notariais.

Na rubrica "Mútuo" estão incluídos o mútuo com abertura de crédito e outros e o mútuo com hipoteca voluntária.

Para o município do Funchal, os valores respeitantes à "Constituição de sociedades comerciais e civis sob forma comercial" e ao "Total de escrituras" incluem a zona franca da Madeira.

Note: The sum of notarial acts concluded by public deeds may differ from the total number of public deeds since more than one notarial act may occur by deed and the figures presented refer only to the main notarial acts.

The item "Loan" includes credit loan and others, as well as loan with voluntary mortgage.

In what concerns the municipality of Funchal, data on "Constitution of commercial and civil companies under commercial form" and "Total of deeds" include also the free tax zone of Madeira.

IV.2.3 - Crimes registados pelas autoridades policiais por município, segundo as categorias de crime, 2016

IV.2.3 - Offences recorded by the police forces by municipality, according to the type of crime, 2016

Unidade: N.º

Unit: No.

	Total	Contra as pessoas				Contra o património			Contra a vida em sociedade		Contra o Estado	Contra animais de companhia	Legislação avulsa	
		Total	Contra a integridade física			Total	dos quais		Total	Condução de veículo com taxa de álcool igual ou superior a 1,2g/l			Total	Condução sem habilitação legal
			Total	dos quais			Furto/ roubo por esticção e na via pública	Furto de veículo e em veículo motorizado						
				Ofensa à integridade física voluntária simples	Violência doméstica contra cônjuge ou análogos									
Portugal	330 872	80 929	53 034	23 173	22 773	171 738	10 803	32 955	43 042	20 849	5 829	1 623	27 676	9 301
Continente	312 828	74 631	49 056	21 438	21 141	164 650	10 614	32 207	40 667	19 326	5 459	1 513	25 875	8 760
R. A. Madeira	6 062	2 514	1 726	617	791	1 927	133	187	1 029	672	81	68	442	154
Calheta	204	79	54	16	27	38	...	3	65	51	5	3	14	5
Câmara de Lobos	734	285	217	92	88	199	28	26	163	132	25	3	59	35
Funchal	2 920	1 198	868	299	418	1 049	88	102	429	264	25	32	186	80
Machico	586	312	217	61	111	154	7	15	70	29	9	10	31	13
Ponta do Sol	124	59	32	13	15	38	0	...	22	11	0
Porto Moniz	87	23	17	6	6	30	...	3	27	14	4	...
Ribeira Brava	292	141	83	40	32	88	...	8	50	21	4	4	5	...
Santa Cruz	615	255	139	56	55	218	...	19	106	82	5	6	25	12
Santana	104	39	22	11	8	37	0	4	...	16
São Vicente	144	49	31	5	13	31	52	41	3
Porto Santo	142	68	46	18	18	41	0	3	...	10	...	4	9	3

© INE, IP., Portugal, 2017. Informação disponível até 31 de outubro de 2017. Information available till 31th October, 2017.

Fonte: Ministério da Justiça - Direção-Geral da Política de Justiça.

Source: Ministry of Justice - Directorate-General for Justice Policy.

Nota: Os totais contemplam os dados da Polícia Judiciária (PJ), Polícia de Segurança Pública (PSP), Guarda Nacional Republicana (GNR), Autoridade Tributária e Aduaneira (AT), Polícia Marítima (PM), Polícia Judiciária Militar (PJM), Serviço de Estrangeiros e Fronteiras (SEF), Autoridade de Segurança Alimentar e Económica (ASAE) e incluem crimes contra a identidade cultural e a integridade pessoal e crimes de localização desconhecida ou não classificável, registados por entidades que operam a nível nacional - Polícia Judiciária (PJ), Autoridade de Segurança Alimentar e Económica (ASAE), Serviço de Estrangeiros e Fronteiras (SEF), Autoridade Tributária e Aduaneira (AT), Comando Distrital de Beja, Comando Distrital de Castelo Branco, Comando Distrital de Leiria, Comando Metropolitano do Porto, Comando Regional dos Açores, Instituto Superior de Ciências Policiais e Segurança Interna, Unidade Especial de Polícia e Direção Nacional da Polícia de Segurança Pública (PSP), Comando Territorial, Unidade Nacional de Trânsito, Unidade de Segurança e Honras de Estado, Unidade de Intervenção, Unidade de Controlo Costeiro e Unidade de Ação Fiscal da Guarda Nacional Republicana (GNR). A informação relativa a crimes contra animais de companhia resulta da entrada em vigor da Lei nº 69/2014 de 29 de agosto.

Note: Total values comprise data from Criminal Police, Public Security Police, National Republican Guard, Customs Tax Authority, Maritime Police, Military Judicial Police, Immigration and Borders Service, Economic and Food Safety Authority and includes crimes against cultural identity and personal integrity and crimes with unknown location or not classified, which were registered by entities operating nationwide - Criminal Police, Economic and Food Safety Authority, Immigration and Borders Service, Customs Tax Authority, Beja District Command, Castelo Branco District Command, Leiria District Command, Porto Metropolitan Command, Azores Regional Command, Higher Institute of Police Sciences and Internal Security, National Direction and National Police Unit of the Public Security Police, Territorial Command, National Road Traffic Unit, Safety Unit and State Honors, Intervention Unit, Coastal Control Unit and Fiscal Action Unit of the Republican National Guard. Data on crimes against pet animals is the result of the entry into force of Law no. 69/2014 of August 29.

Para mais informação consulte / For more information see:

<http://www.ine.pt/xurl/ind/0008073>



PARTICIPAÇÃO POLÍTICA POLITICAL PARTICIPATION

- IV.3.1 – Indicadores da participação política por município, 2014, 2015, 2016 e 2017
Political participation indicators by municipality, 2014, 2015, 2016 and 2017
- IV.3.2 – Resultados e participação na eleição para a Presidência da República por município, segundo os candidatos, 2016
Results and participation in the election to Presidency of Republic by municipality, according to the candidates, 2016
- IV.3.3 – Resultados e participação na eleição para a Assembleia da República por município, segundo os partidos políticos, 2015
Results and participation in the election to National Parliament by municipality, according to political parties, 2015
- IV.3.4 – Participação na eleição para as Câmaras Municipais por município, 2017
Participation in the election to Municipal Councils by municipality, 2017
- IV.3.5 – Resultados na eleição para as Câmaras Municipais por município, segundo os partidos políticos, 2017
Results in the election to Municipal Councils by municipality, according to political parties, 2017
- IV.3.6 – Participação na eleição para as Assembleias Municipais por município, 2017
Participation in the election to Municipal Assemblies by municipality, 2017
- IV.3.7 – Resultados na eleição para as Assembleias Municipais por município, segundo os partidos políticos, 2017
Results in the election to Municipal Assemblies by municipality, according to political parties, 2017
- IV.3.8 – Participação na eleição para as Assembleias de Freguesias por município, 2017
Participation in the election to Parish Assemblies by municipality, 2017
- IV.3.9 – Resultados na eleição para as Assembleias de Freguesias por município, segundo os partidos políticos, 2017
Results in the election to Parish Assemblies by municipality, according to political parties, 2017
- IV.3.10 – Resultados e participação na eleição para o Parlamento Europeu por município, segundo os partidos políticos, 2014
Results and participation in the election to European Parliament by municipality, according to political parties, 2014

IV.3.1 - Indicadores da participação política por município, 2014, 2015, 2016 e 2017 (continua)

IV.3.1 - Political participation indicators by municipality, 2014, 2015, 2016 and 2017 (to be continued)

Unidade: %											Unit: %
	Eleição para a Presidência da República					Eleição para a Assembleia da República					
	<u>Taxa de abstenção</u>	Proporção de votos em branco	Proporção de votos nulos	Proporção de votos da/o candidata/o mais votada/o	Candidato mais votado	<u>Taxa de abstenção</u>	Proporção de votos em branco	Proporção de votos nulos	Proporção de votos do partido/coligação mais votado	Partido/coligação mais votado	
	2016					2015					
Portugal	51,3	1,2	0,9	52,0	Marcelo Rebelo de Sousa	44,1	2,1	1,7	36,9	PPD/PSD.CDS-PP	
Continente	49,3	1,2	0,9	51,9	Marcelo Rebelo de Sousa	42,4	2,1	1,6	38,4	PPD/PSD.CDS-PP	
R. A. Madeira	54,5	0,6	1,8	51,4	Marcelo Rebelo de Sousa	51,1	0,8	2,9	20,9	PPD/PSD	
Calheta	55,0	0,6	2,2	69,1	Marcelo Rebelo de Sousa	52,6	1,1	3,4	10,9	PPD/PSD	
Câmara de Lobos	56,9	0,5	2,2	57,5	Marcelo Rebelo de Sousa	53,9	0,6	2,9	14,4	PPD/PSD	
Funchal	53,2	0,5	1,6	46,6	Marcelo Rebelo de Sousa	49,9	0,8	2,8	23,7	PPD/PSD	
Machico	58,0	0,6	1,6	46,5	Marcelo Rebelo de Sousa	52,5	0,7	2,3	35,5	PS	
Ponta do Sol	59,6	0,3	1,8	63,3	Marcelo Rebelo de Sousa	57,2	1,0	2,7	14,6	PPD/PSD	
Porto Moniz	54,5	1,0	2,0	63,8	Marcelo Rebelo de Sousa	49,4	1,2	2,7	31,6	PPD/PSD	
Ribeira Brava	56,4	0,8	2,4	57,7	Marcelo Rebelo de Sousa	53,4	0,8	3,8	14,4	PPD/PSD	
Santa Cruz	51,1	0,5	1,7	47,9	Marcelo Rebelo de Sousa	47,5	0,8	2,9	29,0	PPD/PSD	
Santana	53,1	0,5	2,1	58,7	Marcelo Rebelo de Sousa	50,9	0,9	2,9	16,9	PPD/PSD	
São Vicente	57,8	0,7	1,6	61,5	Marcelo Rebelo de Sousa	56,0	0,7	2,7	18,1	PPD/PSD	
Porto Santo	59,6	1,2	1,7	52,8	Marcelo Rebelo de Sousa	53,4	1,5	3,2	31,9	PPD/PSD	
	Election to Presidency of Republic					Election to National Parliament					
	<u>Abstention rate</u>	Proportion of blank votes	Proportion of invalid votes	Proportion of votes of the most voted candidate	Candidate most voted	<u>Abstention rate</u>	Proportion of blank votes	Proportion of invalid votes	Proportion of votes of the most voted party/coalition	Party/coalition most voted	
	2016					2015					

© INE, I.P., Portugal, 2017. Informação disponível até 31 de outubro de 2017. Information available till 31th October, 2017.

Fonte: Secretaria-Geral da Administração Interna - Administração Eleitoral.

Source: General Secretariat of Internal Administration - Electoral Administration.

Nota: Os resultados apresentados referem-se ao escrutínio provisório das eleições para a Presidência da República realizadas a 24 de janeiro de 2016 e para a Assembleia da República realizadas a 4 de outubro de 2015. Os valores para Portugal incluem a participação eleitoral de população portuguesa residente no estrangeiro.

Note: Results presented here are referred to provisional ballot of the elections for the Presidency of Republic that took place on January 24, 2016 and National Parliament elections that took place on October, 4, 2015. The values presented for Portugal include the electoral participation of the Portuguese resident population in foreign countries.

Para mais informação consulte / For more information see:

<http://www.ine.pt/xurl/ind/0008715>

<http://www.ine.pt/xurl/ind/0008714>

IV.3.1 - Indicadores da participação política por município, 2014, 2015, 2016 e 2017 (continuação)

IV.3.1 - Political participation indicators by municipality, 2014, 2015, 2016 and 2017 (continued)

Unidade: %

Unit: %

	Eleição para o Parlamento Europeu					Eleição para as Câmaras Municipais				
	<u>Taxa de abstenção</u>	Proporção de votos em branco	Proporção de votos nulos	Proporção de votos do partido/coligação mais votado	Partido/coligação mais votado	<u>Taxa de abstenção</u>	Proporção de votos em branco	Proporção de votos nulos	Proporção de votos do partido/coligação mais votado	Partido/coligação mais votado
	2014					2017				
Portugal	66,2	4,4	3,1	31,5	PS	45,0	2,6	1,9	37,8	PS
Continente	64,9	4,5	3,0	31,6	PS	45,0	2,7	1,9	38,4	PS
R. A. Madeira	66,1	2,0	6,6	31,0	PPD/PSD.CDS-PP	45,9	1,0	2,6	33,6	PPD/PSD
Calheta	65,0	1,6	5,7	57,6	PPD/PSD.CDS-PP	44,5	0,6	2,2	65,5	PPD/PSD
Câmara de Lobos	66,9	1,6	6,6	39,1	PPD/PSD.CDS-PP	50,8	1,0	2,9	63,0	PPD/PSD
Funchal	64,7	1,9	6,8	26,1	PPD/PSD.CDS-PP	47,3	1,2	2,9	42,1	PS-BE-JPP-PDR-NC
Machico	71,1	1,8	5,7	39,1	PS	43,7	1,0	1,8	58,6	PS
Ponta do Sol	73,1	1,5	6,1	46,1	PPD/PSD.CDS-PP	47,7	0,6	2,2	40,3	PS
Porto Moniz	59,0	2,2	4,8	40,7	PPD/PSD.CDS-PP	31,7	0,4	1,4	65,4	PS
Ribeira Brava	66,3	1,9	6,7	42,7	PPD/PSD.CDS-PP	43,3	0,6	2,3	51,8	GRUPOS CIDADÃOS
Santa Cruz	64,7	2,6	7,8	21,1	PPD/PSD.CDS-PP	43,4	1,0	2,5	60,0	JPP
Santana	66,0	1,9	5,6	42,2	PPD/PSD.CDS-PP	41,9	0,9	2,8	60,5	CDS-PP
São Vicente	68,9	2,3	5,4	39,6	PPD/PSD.CDS-PP	46,4	1,4	2,8	79,2	GRUPOS CIDADÃOS
Porto Santo	71,9	2,7	5,6	38,7	PS	35,9	0,9	2,4	37,9	PPD/PSD
	Election to European Parliament					Election to Municipal Councils				
	<u>Abstention rate</u>	Proportion of blank votes	Proportion of invalid votes	Proportion of votes of the most voted party/coalition	Party/coalition most voted	<u>Abstention rate</u>	Proportion of blank votes	Proportion of invalid votes	Proportion of votes of the most voted party/coalition	Party/coalition most voted
	2014					2017				

© INE, I.P., Portugal, 2017. Informação disponível até 31 de outubro de 2017. Information available till 31st October, 2017.

Fonte: Secretaria-Geral da Administração Interna - Administração Eleitoral.

Source: General Secretariat of Internal Administration - Electoral Administration.

Nota: Os resultados apresentados referem-se ao escrutínio provisório das eleições autárquicas realizadas a 1 de outubro de 2017 e das eleições para o Parlamento Europeu realizadas a 25 de maio de 2014. Nas eleições para o Parlamento Europeu, os valores para Portugal incluem a participação eleitoral de população portuguesa residente no estrangeiro. Na "Proporção de votos do partido/coligação mais votado", são contabilizadas individualmente as votações nas listas.

Note: Results presented here are referred to provisional ballot of the local government elections that took place on October 1, 2017 and of the European Parliament elections that took place on May 25, 2014. In the European Parliament elections, the values presented for Portugal include the electoral participation of the Portuguese resident population in foreign countries. For the "Proportion of votes of the most voted party/coalition", the votes on each individual electoral list are being accounted for.

Para mais informação consulte / For more information see:

<http://www.ine.pt/xurl/ind/0008716><http://www.ine.pt/xurl/ind/0008713>

IV.3.1 - Indicadores da participação política por município, 2014, 2015, 2016 e 2017 (continuação)

IV.3.1 - Political participation indicators by municipality, 2014, 2015, 2016 and 2017 (continued)

Unidade: %

Unit: %

	Eleição para as Assembleias Municipais					Eleição para as Assembleias de Freguesia				
	Taxa de abstenção	Proporção de votos em branco	Proporção de votos nulos	Proporção de votos do partido/coligação mais votado	Partido/coligação mais votado	Taxa de abstenção	Proporção de votos em branco	Proporção de votos nulos	Proporção de votos do partido/coligação mais votado	Partido/coligação mais votado
	2017									
Portugal	45,0	2,9	2,0	36,4	PS	45,1	3,0	2,2	36,3	PS
Continente	45,0	3,0	2,0	36,9	PS	45,0	3,0	2,2	36,7	PS
R. A. Madeira	45,9	1,1	2,8	33,7	PPD/PSD	45,8	1,0	2,8	37,2	PPD/PSD
Calheta	44,5	0,9	2,6	60,1	PPD/PSD	44,5	0,6	2,8	61,2	PPD/PSD
Câmara de Lobos	50,8	0,9	3,2	60,4	PPD/PSD	50,8	0,9	3,1	62,0	PPD/PSD
Funchal	47,3	1,2	3,2	38,7	PS-BE-JPP-PDR-NC	47,1	1,2	3,1	37,5	PPD/PSD
Machico	43,7	1,2	2,1	54,8	PS	43,7	0,9	1,9	55,7	PS
Ponta do Sol	47,7	0,7	2,5	40,0	PPD/PSD	47,7	0,6	2,4	41,8	PPD/PSD
Porto Moniz	31,7	0,7	1,4	61,0	PS	31,7	0,4	1,4	59,7	PS
Ribeira Brava	43,3	0,9	2,0	48,3	GRUPOS CIDADÃOS	43,3	0,8	2,2	44,8	GRUPOS CIDADÃOS
Santa Cruz	43,6	1,2	2,8	57,0	JPP	43,6	1,1	2,6	55,6	JPP
Santana	41,9	0,8	2,9	55,0	CDS-PP	41,9	1,4	2,6	51,2	CDS-PP
São Vicente	46,4	1,8	2,9	77,2	GRUPOS CIDADÃOS	46,4	1,7	3,1	76,6	GRUPOS CIDADÃOS
Porto Santo	35,9	1,0	2,5	40,5	PPD/PSD	35,9	1,0	2,5	42,6	PPD/PSD
	Election to Municipal Assemblies					Election to Parish Assemblies				
	Abstention rate	Proportion of blank votes	Proportion of invalid votes	Proportion of votes of the most voted party/coalition	Party/coalition most voted	Abstention rate	Proportion of blank votes	Proportion of invalid votes	Proportion of votes of the most voted party/coalition	Party/coalition most voted
	2017									

© INE, I.P., Portugal, 2017. Informação disponível até 31 de outubro de 2017. Information available till 31th October, 2017.

Fonte: Secretaria-Geral da Administração Interna - Administração Eleitoral.

Source: General Secretariat of Internal Administration - Electoral Administration.

Nota: Os resultados apresentados referem-se ao escrutínio provisório das eleições autárquicas realizadas a 1 de outubro de 2017. Na "Proporção de votos do partido/coligação mais votado", são contabilizadas individualmente as votações nas listas.

Note: Results presented here are referred to provisional ballot of the local government elections that took place on October 1, 2017. For the "Proportion of votes of the most voted party/coalition", the votes on each individual electoral list are being accounted for.

IV.3.2 - Resultados e participação na eleição para a Presidência da República por município, segundo os candidatos, 2016

IV.3.2 - Results and participation in the election to Presidency of Republic by municipality, according to the candidates, 2016

Unidade: N.º

Unit: No.

	População inscrita	Abstenção	Votos												
			Total	Em branco	Nulos	Candidatos									
						António Sampaio da Nóvoa	Cândido Ferreira	Edgar Silva	Henrique Neto	Jorge Sequeira	Marcelo Rebelo de Sousa	Maria de Belém	Marisa Matias	Paulo de Morais	Vitorino Silva
Portugal	9 741 377	5 000 819	4 740 558	58 714	43 778	1 061 390	10 585	183 009	38 982	13 771	2 411 925	196 720	469 582	100 008	152 094
Continente	8 955 769	4 416 400	4 539 369	56 470	41 104	1 031 131	9 954	159 144	37 287	12 995	2 305 698	189 913	450 901	95 393	149 379
R. A. Madeira	256 058	139 541	116 517	669	2 084	12 825	372	22 414	884	498	58 423	3 157	11 448	2 699	1 044
Calheta	12 241	6 737	5 504	34	123	264	15	602	40	30	3 693	97	432	110	64
Câmara de Lobos	32 076	18 247	13 829	75	305	1 056	66	2 252	139	90	7 738	360	1 349	259	140
Funchal	106 437	56 598	49 839	269	787	6 117	111	11 729	333	154	22 745	1 291	4 655	1 293	355
Machico	20 840	12 091	8 749	50	141	1 533	37	1 490	56	24	3 979	343	859	146	91
Ponta do Sol	9 737	5 804	3 933	13	70	308	15	448	35	28	2 435	106	369	69	37
Porto Moniz	3 196	1 743	1 453	15	29	185	4	134	23	8	899	51	77	15	13
Ribeira Brava	13 904	7 841	6 063	50	148	490	30	941	55	35	3 381	154	587	132	60
Santa Cruz	37 830	19 326	18 504	99	321	2 013	53	3 776	134	79	8 663	454	2 258	491	163
Santana	8 190	4 349	3 841	19	80	312	23	506	36	23	2 198	106	404	77	57
São Vicente	6 202	3 586	2 616	18	42	240	10	273	19	16	1 573	101	226	62	36
Porto Santo	5 405	3 219	2 186	27	38	307	8	263	14	11	1 119	94	232	45	28

	Electors	Abstention	Votos												
			Total	Blank	Invalid	Candidates									
						António Sampaio da Nóvoa	Cândido Ferreira	Edgar Silva	Henrique Neto	Jorge Sequeira	Marcelo Rebelo de Sousa	Maria de Belém	Marisa Matias	Paulo de Morais	Vitorino Silva

© INE, I.P., Portugal, 2017. Informação disponível até 30 de setembro de 2017. Information available till 30th September, 2017.

Fonte: Secretaria-Geral da Administração Interna - Administração Eleitoral.

Source: General Secretariat of Internal Administration - Electoral Administration.

Nota: Os resultados apresentados referem-se ao escrutínio provisório das eleições para a Presidência da República realizadas a 24 de janeiro de 2016. Os valores para Portugal incluem a participação eleitoral de população portuguesa residente no estrangeiro.

Note: Results presented here are referred to provisional ballot of the elections for the Presidency of Republic that took place on January 24, 2016. The values presented for Portugal include the electoral participation of the Portuguese resident population in foreign countries.

IV.3.3 - Resultados e participação na eleição para a Assembleia da República por município, segundo os partidos políticos, 2015

IV.3.3 - Results and participation in the election to National Parliament by municipality, according to political parties, 2015

	População inscrita	Abstenção	Votos										
			Total	Em branco	Nulos	Partidos / coligações							
						B.E	CDS-PP	PAN	PCP-PEV	PPD/PSD	PPD/PSD. CDS-PP	PS	Outros partidos / coligações
Portugal	9 682 553	4 273 748	5 408 805	112 851	89 544	550 892	7 536	75 140	445 980	81 054	1 993 921	1 747 685	304 202
Continente	8 956 334	3 794 790	5 161 544	108 601	81 293	529 206	//	71 731	438 167	//	1 981 459	1 677 991	273 096
R. A. Madeira	255 821	130 717	125 104	1 018	3 597	13 342	7 536	2 206	4 468	47 228	//	26 152	19 557
Calheta	12 270	6 454	5 816	63	195	359	636	53	90	3 352	//	539	529
Câmara de Lobos	32 091	17 309	14 782	81	424	1 164	1 043	297	539	7 007	//	2 105	2 122
Funchal	106 059	52 880	53 179	428	1 509	6 798	3 011	1 131	2 588	17 522	//	12 599	7 593
Machico	20 796	10 916	9 880	72	229	934	374	106	201	3 268	//	3 510	1 186
Ponta do Sol	9 743	5 572	4 171	43	114	339	299	46	65	2 223	//	609	433
Porto Moniz	3 228	1 593	1 635	19	44	75	61	12	13	799	//	517	95
Ribeira Brava	13 977	7 464	6 513	54	245	528	457	92	170	3 140	//	892	935
Santa Cruz	37 817	17 979	19 838	164	565	2 396	647	350	616	5 855	//	3 494	5 751
Santana	8 169	4 154	4 015	37	117	313	679	46	91	1 710	//	581	441
São Vicente	6 208	3 479	2 729	19	74	209	235	42	37	1 370	//	494	249
Porto Santo	5 463	2 917	2 546	38	81	227	94	31	58	982	//	812	223

	Electors	Abstention	Votes										
			Total	Blank	Invalid	Political parties / coalitions							
						B.E	CDS-PP	PAN	PCP-PEV	PPD/PSD	PPD/PSD. CDS-PP	PS	Other political parties / coalitions

© INE, I.P., Portugal, 2017. Informação disponível até 30 de setembro de 2017. Information available till 30th September, 2017.

Fonte: Secretaria-Geral da Administração Interna - Administração Eleitoral.

Source: General Secretariat of Internal Administration - Electoral Administration.

Nota: Os resultados apresentados referem-se ao escrutínio provisório das eleições para a Assembleia da República realizadas a 4 de outubro de 2015. Os valores para Portugal incluem a participação eleitoral de população portuguesa residente no estrangeiro.

Note: Results presented here are referred to provisional ballot of the National Parliament elections that took place on October 4, 2015. The values presented for Portugal include the electoral participation of the Portuguese resident population in foreign countries.

IV.3.4 - Participação na eleição para as Câmaras Municipais por município, 2017

IV.3.4 - Participation in the election to Municipal Councils by municipality, 2017

Unidade: N.º		Unit: No.					
	População inscrita	Abstenção	Votos				Mandatos
			Total	Válidos	Em branco	Nulos	
Portugal	9 411 442	4 238 379	5 173 063	4 937 552	135 792	99 719	2 074
Continente	8 927 142	4 014 654	4 912 488	4 685 840	132 060	94 588	1 892
R. A. Madeira	255 782	117 354	138 428	133 362	1 435	3 631	71
Calheta	12 087	5 377	6 710	6 523	38	149	7
Câmara de Lobos	32 040	16 274	15 766	15 149	157	460	7
Funchal	106 302	50 232	56 070	53 737	696	1 637	11
Machico	20 906	9 132	11 774	11 441	123	210	7
Ponta do Sol	9 661	4 605	5 056	4 915	29	112	5
Porto Moniz	3 150	999	2 151	2 112	8	31	5
Ribeira Brava	13 700	5 930	7 770	7 546	48	176	7
Santa Cruz	38 524	16 708	21 816	21 044	217	555	7
Santana	7 963	3 337	4 626	4 456	41	129	5
São Vicente	6 171	2 864	3 307	3 168	47	92	5
Porto Santo	5 278	1 896	3 382	3 271	31	80	5
	Electors	Abstention	Votes				Mandates
			Total	Valid	Blank	Invalid	

© INE, I.P., Portugal, 2017. Informação disponível até 31 de outubro de 2017. Information available till 31st October, 2017.

Fonte: Secretaria-Geral da Administração Interna - Administração Eleitoral.

Source: General Secretariat of Internal Administration - Electoral Administration.

Nota: Os resultados apresentados referem-se ao escrutínio provisório das eleições autárquicas realizadas a 1 de outubro de 2017.

Note: Results presented here are referred to provisional ballot of the local government elections that took place on October 1, 2017.

IV.3.5 - Resultados na eleição para as Câmaras Municipais por município, segundo os partidos políticos, 2017 (continua)

IV.3.5 - Results in the election to Municipal Councils by municipality, according to political parties, 2017 (to be continued)

	B.E.				CDS-PP				GRUPOS CIDADÃOS			
	Votos	Mandatos	Presidências de Câmaras Municipais	Majorias absolutas	Votos	Mandatos	Presidências de Câmaras Municipais	Majorias absolutas	Votos	Mandatos	Presidências de Câmaras Municipais	Majorias absolutas
Portugal	170 039	12	0	0	134 099	41	6	5	351 352	130	17	13
Continente	167 229	12	0	0	117 757	30	4	3	340 476	113	14	10
R. A. Madeira	986	0	0	0	12 493	8	1	1	7 627	10	2	2
Calheta	//	//	//	//	1 076	1	0	0	//	//	//	//
Câmara de Lobos	369	0	0	0	1 657	1	0	0	//	//	//	//
Funchal	//	//	//	//	4 819	1	0	0	//	//	//	//
Machico	116	0	0	0	235	0	0	0	//	//	//	//
Ponta do Sol	89	0	0	0	718	1	0	0	//	//	//	//
Porto Moniz	//	//	//	//	//	//	//	//	227	0	0	0
Ribeira Brava	52	0	0	0	//	//	//	//	4 024	4	1	1
Santa Cruz	308	0	0	0	1 066	0	0	0	//	//	//	//
Santana	//	//	//	//	2 797	4	1	1	305	0	0	0
São Vicente	//	//	//	//	//	//	//	//	2 619	5	1	1
Porto Santo	52	0	0	0	125	0	0	0	452	1	0	0

	B.E.				CDS-PP				CITIZEN GROUPS			
	Votes	Mandates	Presidency of Municipal Councils	Absolute majority	Votes	Mandates	Presidency of Municipal Councils	Absolute majority	Votes	Mandates	Presidency of Municipal Councils	Absolute majority

© INE, I.P., Portugal, 2017. Informação disponível até 31 de outubro de 2017. Information available till 31th October, 2017.

Fonte: Secretaria-Geral da Administração Interna - Administração Eleitoral.

Source: General Secretariat of Internal Administration - Electoral Administration.

Nota: Os resultados apresentados referem-se ao escrutínio provisório das eleições autárquicas realizadas a 1 de outubro de 2017.

Note: Results presented here are referred to provisional ballot of the local government elections that took place on October 1, 2017.

IV.3.5 - Resultados na eleição para as Câmaras Municipais por município, segundo os partidos políticos, 2017 (continuação)

IV.3.5 - Results in the election to Municipal Councils by municipality, according to political parties, 2017 (continued)

Unidade: N.º	PCP-PEV				PPD/PSD				PPD/PSD.CDS-PP				Unit: No.
	Votos	Mandatos	Presidências de Câmaras Municipais	Majorias absolutas	Votos	Mandatos	Presidências de Câmaras Municipais	Majorias absolutas	Votos	Mandatos	Presidências de Câmaras Municipais	Majorias absolutas	
Portugal	489 089	171	24	18	831 536	493	79	74	454 521	169	16	15	
Continente	483 494	170	24	18	737 546	430	71	67	451 000	166	16	15	
R. A. Madeira	3 325	0	0	0	46 536	26	3	2	//	//	//	//	
Calheta	86	0	0	0	4 392	5	1	1	//	//	//	//	
Câmara de Lobos	504	0	0	0	9 931	5	1	1	//	//	//	//	
Funchal	2 029	0	0	0	17 971	4	0	0	//	//	//	//	
Machico	58	0	0	0	3 266	2	0	0	//	//	//	//	
Ponta do Sol	41	0	0	0	1 955	2	0	0	//	//	//	//	
Porto Moniz	8	0	0	0	461	1	0	0	//	//	//	//	
Ribeira Brava	70	0	0	0	2 519	3	0	0	//	//	//	//	
Santa Cruz	320	0	0	0	3 720	1	0	0	//	//	//	//	
Santana	82	0	0	0	1 038	1	0	0	//	//	//	//	
São Vicente	31	0	0	0	//	//	//	//	//	//	//	//	
Porto Santo	96	0	0	0	1 283	2	1	0	//	//	//	//	

	PCP-PEV				PPD/PSD				PPD/PSD.CDS-PP			
	Votes	Mandates	Presidency of Municipal Councils	Absolute majority	Votes	Mandates	Presidency of Municipal Councils	Absolute majority	Votes	Mandates	Presidency of Municipal Councils	Absolute majority

© INE, I.P., Portugal, 2017. Informação disponível até 31 de outubro de 2017. Information available till 31th October, 2017.

Fonte: Secretaria-Geral da Administração Interna - Administração Eleitoral.

Source: General Secretariat of Internal Administration - Electoral Administration.

Nota: Os resultados apresentados referem-se ao escrutínio provisório das eleições autárquicas realizadas a 1 de outubro de 2017.

Note: Results presented here are referred to provisional ballot of the local government elections that took place on October 1, 2017.

IV.3.5 - Resultados na eleição para as Câmaras Municipais por município, segundo os partidos políticos, 2017 (continuação)

IV.3.5 - Results in the election to Municipal Councils by municipality, according to political parties, 2017 (continued)

Unidade: N.º

Unit: No.

	PS				Outros partidos / coligações			
	Votos	Mandatos	Presidências de Câmaras Municipais	Majorias absolutas	Votos	Mandatos	Presidências de Câmaras Municipais	Majorias absolutas
Portugal	1 956 618	952	159	142	550 298	106	7	7
Continente	1 884 959	877	144	128	503 379	94	5	5
R. A. Madeira	16 714	15	3	2	45 681	12	2	2
Calheta	883	1	0	0	86	0	0	0
Câmara de Lobos	1 782	1	0	0	906	0	0	0
Funchal	//	//	//	//	28 918	6	1	1
Machico	6 901	5	1	1	865	0	0	0
Ponta do Sol	2 037	2	1	0	75	0	0	0
Porto Moniz	1 406	4	1	1	10	0	0	0
Ribeira Brava	351	0	0	0	530	0	0	0
Santa Cruz	1 497	0	0	0	14 133	6	1	1
Santana	167	0	0	0	67	0	0	0
São Vicente	439	0	0	0	79	0	0	0
Porto Santo	1 251	2	0	0	12	0	0	0

	PS				Other political parties / Coalitions			
	Votes	Mandates	Presidency of Municipal Councils	Absolute majority	Votes	Mandates	Presidency of Municipal Councils	Absolute majority

© INE, I.P., Portugal, 2017. Informação disponível até 31 de outubro de 2017. Information available till 31th October, 2017.

Fonte: Secretaria-Geral da Administração Interna - Administração Eleitoral.

Source: General Secretariat of Internal Administration - Electoral Administration.

Nota: Os resultados apresentados referem-se ao escrutínio provisório das eleições autárquicas realizadas a 1 de outubro de 2017.

Note: Results presented here are referred to provisional ballot of the local government elections that took place on October 1, 2017.

IV.3.6 - Participação na eleição para as Assembleias Municipais por município, 2017

IV.3.6 - Participation in the election to Municipal Assemblies by municipality, 2017

Unidade: N.º		Unit: No.					
	População inscrita	Abstenção	Votos				Mandatos
			Total	Válidos	Em branco	Nulos	
Portugal	9 411 442	4 238 635	5 172 807	4 916 258	152 031	104 518	6 461
Continente	8 927 142	4 014 818	4 912 324	4 665 590	147 694	99 040	5 915
R. A. Madeira	255 782	117 426	138 356	132 891	1 548	3 917	213
Calheta	12 087	5 377	6 710	6 476	62	172	21
Câmara de Lobos	32 040	16 267	15 773	15 118	148	507	21
Funchal	106 302	50 227	56 075	53 604	695	1 776	33
Machico	20 906	9 133	11 773	11 396	136	241	21
Ponta do Sol	9 661	4 605	5 056	4 895	36	125	15
Porto Moniz	3 150	999	2 151	2 107	15	29	15
Ribeira Brava	13 700	5 930	7 770	7 547	69	154	21
Santa Cruz	38 524	16 791	21 733	20 873	260	600	21
Santana	7 963	3 337	4 626	4 456	36	134	15
São Vicente	6 171	2 864	3 307	3 153	58	96	15
Porto Santo	5 278	1 896	3 382	3 266	33	83	15
	Electors	Abstention	Votes				Mandates
			Total	Valid	Blank	Invalid	

© INE, I.P., Portugal, 2017. Informação disponível até 31 de outubro de 2017. Information available till 31th October, 2017.

Fonte: Secretaria-Geral da Administração Interna - Administração Eleitoral.

Source: General Secretariat of Internal Administration - Electoral Administration.

Nota: Os resultados apresentados referem-se ao escrutínio provisório das eleições autárquicas realizadas a 1 de outubro de 2017.

Note: Results presented here are referred to provisional ballot of the local government elections that took place on October 1, 2017.

IV.3.7 - Resultados na eleição para as Assembleias Municipais por município, segundo os partidos políticos, 2017 (continua)

IV.3.7 - Results in the election to Municipal Assemblies by municipality, according to political parties, 2017 (to be continued)

Unidade: N.º Unit: No.

	B.E		CDS-PP		GRUPOS CIDADÃOS		PCP-PEV	
	Votos	Mandatos	Votos	Mandatos	Votos	Mandatos	Votos	Mandatos
Portugal	216 248	125	138 720	184	333 559	396	519 824	619
Continente	212 384	123	122 024	152	323 697	352	512 759	612
R. A. Madeira	1 140	0	13 309	23	7 261	28	4 048	1
Calheta	//	//	1 288	4	//	//	110	0
Câmara de Lobos	383	0	1 789	3	//	//	529	0
Funchal	//	//	5 458	3	//	//	2 616	1
Machico	143	0	301	0	//	//	72	0
Ponta do Sol	115	0	750	2	//	//	43	0
Porto Moniz	//	//	//	//	239	1	7	0
Ribeira Brava	70	0	//	//	3 750	11	76	0
Santa Cruz	376	0	1 018	1	//	//	354	0
Santana	//	//	2 544	10	300	1	101	0
São Vicente	//	//	//	//	2 552	13	31	0
Porto Santo	53	0	161	0	420	2	109	0

	B.E		CDS-PP		CITIZEN GROUPS		PCP-PEV	
	Votes	Mandates	Votes	Mandates	Votes	Mandates	Votes	Mandates

© INE, I.P., Portugal, 2017. Informação disponível até 31 de outubro de 2017. Information available till 31th October, 2017.

Fonte: Secretaria-Geral da Administração Interna - Administração Eleitoral.

Source: General Secretariat of Internal Administration - Electoral Administration.

Nota: Os resultados apresentados referem-se ao escrutínio provisório das eleições autárquicas realizadas a 1 de outubro de 2017.

Note: Results presented here are referred to provisional ballot of the local government elections that took place on October 1, 2017.

IV.3.7 - Resultados na eleição para as Assembleias Municipais por município, segundo os partidos políticos, 2017 (continuação)

IV.3.7 - Results in the election to Municipal Assemblies by municipality, according to political parties, 2017 (continued)

Unidade: N.º Unit: No.

	PPD/PSD		PPD/PSD.CDS-PP		PS		Outros partidos / coligações	
	Votos	Mandatos	Votos	Mandatos	Votos	Mandatos	Votos	Mandatos
Portugal	818 758	1 491	454 189	539	1 883 841	2 731	551 119	376
Continente	726 866	1 297	450 677	529	1 812 059	2 516	505 124	334
R. A. Madeira	46 551	82	//	//	16 348	45	44 234	34
Calheta	4 031	14	//	//	955	3	92	0
Câmara de Lobos	9 528	15	//	//	1 910	3	979	0
Funchal	17 903	12	//	//	//	//	27 627	17
Machico	3 306	7	//	//	6 449	13	1 125	1
Ponta do Sol	2 020	7	//	//	1 885	6	82	0
Porto Moniz	536	4	//	//	1 313	10	12	0
Ribeira Brava	2 591	8	//	//	423	1	637	1
Santa Cruz	4 025	4	//	//	1 610	1	13 490	15
Santana	1 243	4	//	//	189	0	79	0
São Vicente	//	//	//	//	477	2	93	0
Porto Santo	1 368	7	//	//	1 137	6	18	0

	PPD/PSD		PPD/PSD.CDS-PP		PS		Other political parties/Coalitions	
	Votes	Mandates	Votes	Mandates	Votes	Mandates	Votes	Mandates

© INE, I.P., Portugal, 2017. Informação disponível até 31 de outubro de 2017. Information available till 31th October, 2017.

Fonte: Secretaria-Geral da Administração Interna - Administração Eleitoral.

Source: General Secretariat of Internal Administration - Electoral Administration.

Nota: Os resultados apresentados referem-se ao escrutínio provisório das eleições autárquicas realizadas a 1 de outubro de 2017.

Note: Results presented here are referred to provisional ballot of the local government elections that took place on October 1, 2017.

IV.3.8 - Participação na eleição para as Assembleias de Freguesias por município, 2017

IV.3.8 - Participation in the election to Parish Assemblies by municipality, 2017

Unidade: N.º

Unit: No.

	População inscrita	Abstenção	Votos				Mandatos
			Total	Válidos	Em branco	Nulos	
Portugal	9 410 569	4 239 124	5 171 445	4 903 860	152 300	115 285	27 019
Continente	8 927 016	4 015 259	4 911 757	4 654 025	148 022	109 710	25 245
R. A. Madeira	255 782	117 249	138 533	133 268	1 442	3 823	550
Calheta	12 087	5 377	6 710	6 480	41	189	66
Câmara de Lobos	32 040	16 267	15 773	15 145	144	484	53
Funchal	106 302	50 040	56 262	53 868	669	1 725	138
Machico	20 906	9 134	11 772	11 442	104	226	49
Ponta do Sol	9 661	4 606	5 055	4 903	32	120	25
Porto Moniz	3 150	999	2 151	2 114	8	29	30
Ribeira Brava	13 700	5 930	7 770	7 536	60	174	40
Santa Cruz	38 524	16 799	21 725	20 923	230	572	61
Santana	7 963	3 337	4 626	4 441	65	120	48
São Vicente	6 171	2 864	3 307	3 151	55	101	27
Porto Santo	5 278	1 896	3 382	3 265	34	83	13
	Electors	Abstention	Votes				Mandates
			Total	Valid	Blank	Invalid	

© INE, I.P., Portugal, 2017. Informação disponível até 31 de outubro de 2017. Information available till 31th October, 2017.

Fonte: Secretaria-Geral da Administração Interna - Administração Eleitoral.

Source: General Secretariat of Internal Administration - Electoral Administration.

Nota: Os resultados apresentados referem-se ao escrutínio provisório das eleições autárquicas realizadas a 1 de outubro de 2017. Nas freguesias com 150 ou menos inscritos no Recenseamento Eleitoral, a assembleia de freguesia é substituída pelo plenário dos cidadãos eleitores. Por esta razão, a população inscrita para as assembleias de freguesia pode diferir da população inscrita para as câmaras municipais e para as assembleias municipais.

Note: Results presented here are referred to provisional ballot of the local government elections that took place on October 1, 2017. In parishes with 150 or less electors registered in the Voter Registration, the parish assembly is replaced by meetings of the electors. For this reason, the number of electors for parish assemblies may differ from the number of electors for municipal councils and municipal assemblies.

IV.3.9 - Resultados na eleição para as Assembleias de Freguesias por município, segundo os partidos políticos, 2017 (continua)

IV.3.9 - Results in the election to Parish Assemblies by municipality, according to political parties, 2017 (to be continued)

	B.E.			CDS-PP			GRUPOS CIDADÃOS			PCP-PEV		
	Votos	Mandatos	Presidências de Juntas de Freguesias	Votos	Mandatos	Presidências de Juntas de Freguesias	Votos	Mandatos	Presidências de Juntas de Freguesias	Votos	Mandatos	Presidências de Juntas de Freguesias
Portugal	169 555	213	0	122 679	628	54	504 055	3 355	402	529 650	1 663	139
Continente	167 663	213	0	106 635	540	44	492 586	3 246	394	523 871	1 657	139
R. A. Madeira	954	0	0	13 050	61	6	7 094	50	4	4 050	3	0
Calheta	//	//	//	1 542	18	3	//	//	//	97	0	0
Câmara de Lobos	359	0	0	1 856	5	0	//	//	//	495	0	0
Funchal	//	//	//	5 204	12	0	297	1	0	2 674	3	0
Machico	117	0	0	346	0	0	//	//	//	71	0	0
Ponta do Sol	92	0	0	688	2	0	//	//	//	61	0	0
Porto Moniz	//	//	//	//	//	//	287	3	0	7	0	0
Ribeira Brava	23	0	0	//	//	//	3 482	20	1	69	0	0
Santa Cruz	314	0	0	930	1	0	//	//	//	329	0	0
Santana	//	//	//	2 367	23	3	124	1	0	111	0	0
São Vicente	//	//	//	//	//	//	2 532	24	3	61	0	0
Porto Santo	49	0	0	117	0	0	372	1	0	75	0	0

	BE			CDS-PP			CITIZEN GROUPS			PCP-PEV		
	Votes	Mandates	Presidency of Parish Councils	Votes	Mandates	Presidency of Parish Councils	Votes	Mandates	Presidency of Parish Councils	Votes	Mandates	Presidency of Parish Councils

© INE, I.P., Portugal, 2017. Informação disponível até 31 de outubro de 2017. Information available till 31th October, 2017.

Fonte: Secretaria-Geral da Administração Interna - Administração Eleitoral.

Source: General Secretariat of Internal Administration - Electoral Administration.

Nota: Os resultados apresentados referem-se ao escrutínio provisório das eleições autárquicas realizadas a 1 de outubro de 2017.

Note: Results presented here are referred to provisional ballot of the local government elections that took place on October 1, 2017.

IV.3.9 - Resultados na eleição para as Assembleias de Freguesias por município, segundo os partidos políticos, 2017 (continuação)

IV.3.9 - Results in the election to Parish Assemblies by municipality, according to political parties, 2017 (continued)

	PPD/PSD			PPD/PSD.CDS-PP			PS			Outros partidos / coligações		
	Votos	Mandatos	Presidências de Juntas de Freguesias	Votos	Mandatos	Presidências de Juntas de Freguesias	Votos	Mandatos	Presidências de Juntas de Freguesias	Votos	Mandatos	Presidências de Juntas de Freguesias
Portugal	809 738	6 634	825	441 978	2 490	271	1 874 800	10 623	1 295	451 405	1 413	99
Continente	713 401	5 939	753	438 150	2 437	263	1 800 854	9 903	1 199	410 865	1 310	89
R. A. Madeira	51 552	251	25	//	//	//	16 170	82	9	40 398	103	10
Calheta	4 107	43	5	//	//	//	646	5	0	88	0	0
Câmara de Lobos	9 772	43	5	//	//	//	1 759	5	0	904	0	0
Funchal	21 093	64	5	//	//	//	//	//	//	24 600	58	5
Machico	3 413	18	1	//	//	//	6 556	30	4	939	1	0
Ponta do Sol	2 111	12	2	//	//	//	1 883	11	1	68	0	0
Porto Moniz	523	8	0	//	//	//	1 285	19	4	12	0	0
Ribeira Brava	3 013	20	3	//	//	//	404	0	0	545	0	0
Santa Cruz	4 359	12	0	//	//	//	1 936	4	0	13 055	44	5
Santana	1 719	24	3	//	//	//	//	//	//	120	0	0
São Vicente	//	//	//	//	//	//	505	3	0	53	0	0
Porto Santo	1 442	7	1	//	//	//	1 196	5	0	14	0	0

	PPD/PSD			PPD/PSD.CDS-PP			PS			Other political parties / Coalitions		
	Votes	Mandates	Presidency of Parish Councils	Votes	Mandates	Presidency of Parish Councils	Votes	Mandates	Presidency of Parish Councils	Votes	Mandates	Presidency of Parish Councils

© INE, I.P., Portugal, 2017. Informação disponível até 31 de outubro de 2017. Information available till 31th October, 2017.

Fonte: Secretaria-Geral da Administração Interna - Administração Eleitoral.

Source: General Secretariat of Internal Administration - Electoral Administration.

Nota: Os resultados apresentados referem-se ao escrutínio provisório das eleições autárquicas realizadas a 1 de outubro de 2017.

Note: Results presented here are referred to provisional ballot of the local government elections that took place on October 1, 2017.

IV.3.10 - Resultados e participação na eleição para o Parlamento Europeu por município, segundo os partidos políticos, 2014

IV.3.10 - Results and participation in the election to European Parliament by municipality, according to political parties, 2014

Unidade: N.º												Unit: No.
	População inscrita	Abstenção	Votos									
			Total	Válidos	Em branco	Nulos	Partidos / Coligações					
							B.E	PAN	PCP-PEV	PPD/PSD. CDS-PP	PS	Outros partidos / coligações
Portugal	9 702 657	6 419 047	3 283 610	3 038 153	144 951	100 506	149 628	56 363	416 446	909 932	1 033 158	472 626
Continente	8 972 867	5 826 512	3 146 355	2 912 422	140 219	93 714	144 568	52 756	410 168	867 247	993 778	443 905
R. A. Madeira	257 919	170 579	87 340	79 830	1 710	5 800	3 216	2 915	4 199	27 079	19 713	22 708
Calheta	12 489	8 111	4 378	4 059	68	251	78	69	88	2 521	497	806
Câmara de Lobos	32 428	21 695	10 733	9 854	175	704	305	290	482	4 199	1 679	2 899
Funchal	106 514	68 887	37 627	34 352	714	2 561	1 726	1 468	2 422	9 818	8 932	9 986
Machico	21 007	14 934	6 073	5 617	109	347	165	129	177	1 471	2 373	1 302
Ponta do Sol	9 801	7 160	2 641	2 439	40	162	57	52	63	1 218	471	578
Porto Moniz	3 386	1 999	1 387	1 290	30	67	10	21	20	564	509	166
Ribeira Brava	14 140	9 381	4 759	4 352	88	319	133	127	142	2 033	852	1 065
Santa Cruz	37 690	24 388	13 302	11 925	344	1 033	587	638	653	2 830	2 711	4 506
Santana	8 392	5 538	2 854	2 641	53	160	64	64	86	1 205	546	676
São Vicente	6 392	4 405	1 987	1 834	46	107	45	35	30	786	524	414
Porto Santo	5 680	4 081	1 599	1 467	43	89	46	22	36	434	619	310

Unidade: N.º												Unit: No.
	Electors	Abstention	Votos									
			Total	Valid	Blank	Invalid	Political parties / Coalitions					
							B.E	PAN	PCP-PEV	PPD/PSD. CDS-PP	PS	Other political parties / coalitions

© INE, I.P., Portugal, 2017. Informação disponível até 30 de setembro de 2017. Information available till 30th September, 2017.

Fonte: Secretaria-Geral da Administração Interna - Administração Eleitoral.

Source: General Secretariat of Internal Administration - Electoral Administration.

Nota: Os resultados apresentados referem-se ao escrutínio provisório das eleições para o Parlamento Europeu realizadas a 25 de maio de 2014. Os valores para Portugal incluem a participação eleitoral de população portuguesa residente no estrangeiro.

Note: Results presented here are referred to provisional ballot of the European Parliament elections that took place on May 25, 2014. The values presented for Portugal include the electoral participation of the Portuguese resident population in foreign countries.

CONCEITOS E NOMENCLATURAS

CONCEPTS AND
NOMENCLATURES



Conceitos Concepts

Nomenclaturas Nomenclatures

CONCEITOS

ALGUNS CONCEITOS UTILIZADOS

Capítulo I - O TERRITÓRIO

Subcapítulo 1 - Território

Aeroporto

Qualquer área disponível para a aterragem e descolagem de operações comerciais de transporte aéreo.

Albufeira

Volume retido pela barragem (conteúdo), terreno que circunda o mesmo volume (continente), ou ambos, devendo o sentido, em cada caso, ser deduzido do contexto.

Altitude

Altura em relação ao nível médio das águas do mar.

Área inundada pela albufeira

Zona submergida pela coluna de água associada ao nível do plano de água de uma albufeira, em determinado momento (adaptado da definição de área interníveis do Decreto-Lei n.º 107/2009, de 15 de maio) ou zona alagada pelo golfo da albufeira ao nível do nível de pleno armazenamento.

Área protegida

Área terrestre, área aquática interior ou área marinha na qual a biodiversidade ou outras ocorrências naturais apresentam uma relevância especial decorrente da sua raridade, valor científico, ecológico, social ou cénico e que exigem medidas específicas de conservação e gestão no sentido de promover a gestão racional dos recursos naturais e a valorização do património natural e cultural, pela regulamentação das intervenções artificiais suscetíveis de as degradar.

Carta administrativa oficial de Portugal

Carta geográfica que regista a delimitação e a demarcação das circunscrições administrativas do País (distritos, municípios e freguesias).

Cidade

Aglomerado populacional contínuo, com um número de eleitores superior a 8 000, possuindo pelo menos, metade dos seguintes equipamentos coletivos: instalações hospitalares com serviço de permanência; farmácias; corporação de bombeiros; casa de espetáculos e centro cultural; museu e biblioteca; instalações de hotelaria; estabelecimentos de ensino preparatório e secundário; estabelecimentos de ensino pré-primário e infantários; transportes públicos, urbanos e suburbanos; parques ou jardins públicos. Importantes razões de natureza histórica, cultural e arquitetónica poderão justificar uma ponderação diferente dos requisitos enumerados.

Cidade estatística

Unidade territorial que corresponde ao ajustamento do perímetro urbano, consagrado nos instrumentos jurídicos de ocupação de solos para a povoação com categoria de cidade, ao perímetro das subsecções estatísticas utilizadas pelo INE na Base Geográfica de Referenciação da Informação (BGRI) e que a integram. Em alguns casos a cidade estatística definiu-se pelo recurso a critérios complementares: nos casos em que o perímetro urbano não estava definido recorreu-se ao conjunto das classes de espaço: áreas urbanas ou urbanizadas, áreas urbanizáveis e espaços verdes, cuja proximidade e relação social, lúdica e paisagística com os espaços urbanos, assim o justificava; nos casos em que não foi possível utilizar as classes de espaço, partiu-se da delimitação do lugar, cuja designação nos Censos coincidia com o das

idades, e alterou-se a delimitação em função da análise da dinâmica do território em conjunto com a Câmara Municipal; nos casos em que nenhuma destas opções mereceu a aprovação da Câmara Municipal, convencionou-se uma linha imaginária do perímetro como limite da cidade.

Concelho (Município)

Circunscrição administrativa, que se subdivide em freguesias.

Convenção das Zonas Húmidas com interesse internacional para as aves aquáticas (Convenção de Ramsar)

A Convenção sobre Zonas Húmidas constitui um Tratado intergovernamental adotado em 2 de fevereiro de 1971 na Cidade Iraniana de Ramsar. Por esse motivo, esta Convenção é geralmente conhecida como "Convenção de Ramsar" e representa o primeiro dos Tratados globais sobre conservação.

Dia com precipitação

Dia em que é observada precipitação superior a 1mm.

Estação meteorológica

Instalação onde se desenvolvem estudos científicos e se observam os fenómenos atmosféricos tendo em vista a realização da previsão do estado do tempo. A informação recolhida por estações e satélites meteorológicos é coligida por computadores em serviços centrais e, a partir da sua leitura atualizada, e com a aplicação de modelos matemáticos produzem-se com regularidade previsões e mapas do tempo. Nota: a estação meteorológica é automática quando as observações são registadas e transmitidas automaticamente ou clássica quando o programa de observações é da responsabilidade de técnicos especializados (observadores meteorológicos).

Freguesia

Circunscrição administrativa em que se subdivide o Concelho.

Infraestrutura aeroportuária

Superfície terrestre ou aquática (incluindo quaisquer edifícios, instalações e equipamentos) destinada a ser utilizada, na totalidade ou em parte, para a chegada, partida e movimento de aeronaves no solo.

Isolado

Unidade Estatística - família, indivíduo, edifício, alojamento ou empresa - que geograficamente não pertence à área de qualquer lugar.

Latitude

Coordenada geográfica definida na esfera, no elipsoide de referência ou na superfície terrestre, que é o ângulo entre o plano do equador e a normal à superfície de referência (a vertical do lugar, no caso de ser definida na superfície da Terra).

Longitude

Coordenada geográfica definida na esfera, no elipsoide de referência à superfície da Terra, que é o ângulo diedro entre o plano do meridiano do lugar e o plano de um meridiano tomado como referência, o meridiano de Greenwich.

Lugar

Aglomerado populacional com dez ou mais alojamentos destinados à habitação de pessoas e com uma designação própria, independentemente de pertencer a uma ou mais freguesias.

Lugar urbano

Lugar com população igual ou superior a 2 000 habitantes.

Monumento natural

Ocorrência natural contendo um ou mais aspetos que, pela sua singularidade, raridade ou representatividade em termos ecológicos, estéticos, científicos e culturais, exigem a conservação e a manutenção da respetiva integridade.

Nível de pleno armazenamento

Cota máxima a que pode realizar-se o armazenamento de água na albufeira, definida em sede do projeto da respetiva barragem (Decreto-Lei n.º 107/2009, de 15 de maio).

Noites tropicais

Indicador que traduz o número de dias com temperatura mínima diária (TN) superior a 20°C.

Normais climatológicas

Valor médio correspondente a uma sequência de valores climáticos seriados por ano e que se admite ser representativo do valor climático predominante para o local em análise. Nota: para que os dados climáticos sejam compatíveis e comparáveis mundialmente, a Organização Meteorológica Mundial (OMM) definiu, em 1872, períodos de 30 anos como padrão para o cálculo das médias dos dados meteorológicos, tendo-se estabelecido que o primeiro período seria de 1 de Janeiro de 1901 a 31 de Dezembro de 1930, o segundo período de 1 de Janeiro de 1931 a 31 de Dezembro de 1960, e assim sucessivamente. A OMM publica as normais climatológicas apenas para os períodos de referência (31-60, 61-90, ...); os serviços meteorológicos de alguns países, incluindo o Instituto Português do Mar e da Atmosfera, no entanto, efetuam os cálculos para períodos decenais.

Onda de calor

Indicador que traduz o número de dias, em intervalos de pelo menos 6 dias consecutivos, cuja temperatura máxima diária é superior em 5 °C ao valor médio diário no período de referência.

Onda de frio

Indicador que traduz o número de dias, em intervalos de pelo menos 6 dias consecutivos, cuja temperatura mínima diária é inferior em 5 °C ao valor médio diário no período de referência.

Ordenamento do território

Resultado da implementação espacial coordenada das políticas económica, social, cultural e ecológica da sociedade. É simultaneamente uma disciplina científica, uma técnica administrativa e uma política que se desenvolve numa perspetiva interdisciplinar e integrada tendente ao desenvolvimento equilibrado das regiões e à organização física do espaço segundo uma estratégia de conjunto. Deve articular múltiplos poderes de decisão, individuais e institucionais e dentro destes, garantir a articulação e coordenação horizontal e vertical dos vários setores e níveis da administração com competências no território. Deve também, ter em atenção a especificidade dos territórios, a diversidade das suas condições socioeconómicas, ambientais, dos seus mercados conciliando todos os fatores intervenientes da forma mais racional e harmoniosa possível.

Paisagem protegida

Área que contém paisagens de grande valor estético, ecológico ou cultural e que resultam da interação harmoniosa do ser humano e da natureza.

Parque nacional

Área que contém maioritariamente amostras representativas de regiões naturais características, paisagens naturais e humanizadas, elementos de biodiversidade e geossítios, com valor científico, ecológico ou educativo.

Parque natural

Área que contém predominantemente ecossistemas naturais ou seminaturais, nos quais a preservação da biodiversidade a longo prazo possa depender de atividade humana, assegurando um fluxo sustentável de produtos naturais e de serviços.

Passageiro

Toda a pessoa que é transportada por avião à exceção de crianças com idade inferior a 2 anos não ocupando um lugar sentado e os membros da tripulação.

Pista de aterragem

Área delimitada numa infraestrutura aeroportuária terrestre, preparada para aterragem e descolagem de aeronaves.

Plano diretor municipal

Plano municipal de ordenamento do território, que abrange todo o território municipal e que, com base na estratégia de desenvolvimento local, estabelece a estrutura espacial, a classificação básica do solo, bem como parâmetros de ocupação, considerando a implantação dos equipamentos sociais e desenvolve a qualificação dos solos urbano e rural.

Plano especial de ordenamento do território (PEOT)

O PEOT é um instrumento de natureza regulamentar elaborado pela administração central.

Constitui um meio supletivo de intervenção do Governo, tendo em vista a prossecução de objetivos de interesse nacional com repercussão espacial, estabelecendo regimes de salvaguarda de recursos e valores naturais e assegurando a permanência dos sistemas indispensáveis à utilização sustentável do território.

PEOT é o plano de ordenamento de áreas protegidas, o plano de ordenamento de albufeiras de águas públicas bem como de ordenamento da orla costeira. O PEOT visa a salvaguarda de objetivos de interesse nacional com incidência territorial delimitada bem como a tutela de princípios fundamentais consagrados no programa nacional da política de ordenamento do território não asseguradas por plano municipal de ordenamento do território eficaz.

Plano municipal de ordenamento do território

Instrumento de planeamento territorial, de natureza regulamentar, aprovados pelos municípios, que estabelecem o regime de uso do solo, definindo modelos de evolução da ocupação humana e da organização de redes e sistemas urbanos e, na escala adequada, parâmetros de aproveitamento do solo. Os planos municipais de ordenamento do território compreendem os planos diretores municipais, os planos de urbanização e os planos de pormenor.

Plano de ordenamento da orla costeira (POOC)

Planos setoriais que definem os condicionamentos, vocações e usos dominantes e a localização de infraestruturas de apoio a esses usos, e que orientam o desenvolvimento das atividades conexas. Os POOC têm por objetivo: O ordenamento dos diferentes usos e atividades específicas da orla costeira. A classificação das praias e a regulamentação do uso balnear. A valorização e qualificação das praias consideradas estratégicas por motivos ambientais ou turísticos. A orientação do desenvolvimento de atividades específicas da orla costeira. A defesa e conservação da natureza. Os POOC incidem sobre as águas marítimas costeiras e interiores, respetivos leitos de cheia e margens com faixas de proteção a definir no âmbito de cada plano a partir da margem, com a largura máxima de 500 metros com a exclusão das áreas sob jurisdição portuária. Os POOC devem compatibilizar-se com os Planos Regionais e Municipais de Ordenamento do Território.

População residente

Conjunto de pessoas que, independentemente de estarem presentes ou ausentes num determinado alojamento no momento de observação, viveram no seu local de residência habitual por um período contínuo de, pelo menos, 12 meses anteriores ao momento de observação, ou que chegaram ao seu local de residência habitual durante o período correspondente aos 12 meses anteriores ao momento de observação, com a intenção de aí permanecer por um período mínimo de um ano. Este conceito é utilizado no Recenseamento Geral da População (CENSO), pelo que o momento de observação se reporta ao momento censitário e é extensível às Estimativas de População Residente, cuja população de partida se reporta também ao momento censitário.

Precipitação

Deposição de água no globo terrestre proveniente da atmosfera, no estado líquido ou sólido, da qual resultam as diferentes formas de precipitação - chuva, neve, granizo e saraiva - decorrentes de processos termo hidrodinâmicos que se verificam em sistemas nebulosos.

Nota: incluem-se a chuva, o granizo, a neve, o orvalho, a geada, a chuva e o nevoeiro. A quantidade total de precipitação que atinge o solo num período de referência é expressa em termos da profundidade vertical da água (ou equivalente da água, no caso de formas sólidas) que cobriria uma projecção horizontal da superfície da Terra. A queda de neve é também expressa pela profundidade de neve fresca, recém-caída, cobrindo uma superfície plana horizontal. A precipitação é geralmente expressa em mm, sendo que 1 mm é equivalente a 1 litro por m².

Precipitação anual

Expressa em milímetro (um milímetro é equivalente a 1 litro por metro quadrado). A precipitação anual refere-se ao total das quantidades de precipitação mensal.

Precipitação: desvio face à normal

Diferença entre o valor quantidade de precipitação observada e o respetivo valor da normal 1971-2000.

Radiação solar global

Radiação solar, direta e difusa, incidente numa superfície horizontal, na banda de comprimento de onda de 0.3 μm a 2.8 μm . Nota: a radiação solar global é medida, em Portugal, pelos sensores da rede de estações do Instituto Português do Mar e da Atmosfera (IPMA).

Rede Natura 2000

A Rede Natura 2000 é uma rede ecológica de âmbito Comunitário resultante da aplicação da Diretiva n.º 79/409/CEE, do Conselho, de 2 de Abril (Diretiva Aves), alterada pelas Diretivas n.ºs 91/244/CEE, da Comissão, de 6 de Março, 94/24/CE, do Conselho, de 8 de Junho, e 97/49/CE, da Comissão, de 29 de Junho, bem como da Diretiva n.º 92/43/CEE, do Conselho, de 21 de Maio (Diretiva Habitats), com as alterações que lhe foram introduzidas pela Diretiva n.º 97/62/CE, do Conselho, de 27 de Outubro. A Rede Natura 2000 compreende as áreas classificadas como zona especial de conservação (ZEC) e as áreas classificadas como zona de proteção especial (ZPE), constando o respetivo regime de diploma próprio (Decreto-Lei n.º 140/99 de 24/04, republicado pelo Decreto-Lei n.º 49/05 de 24/02).

Reserva Agrícola Nacional (RAN)

Conjunto das áreas que, em virtude das suas características morfológicas, climatéricas e sociais, maiores potencialidades apresentam para a produção de bens agrícolas. Constitui uma servidão que visa defender e proteger as áreas de maior aptidão agrícola e garantir a sua afetação à agricultura, de forma a contribuir para o pleno desenvolvimento da agricultura portuguesa e para o correto ordenamento do território.

Reserva Ecológica Nacional (REN)

Estrutura biofísica básica e diversificada que, através do condicionamento à utilização de áreas com características ecológicas específicas, garante a proteção de ecossistemas e a permanência e intensificação dos processos biológicos indispensáveis ao enquadramento equilibrado das atividades humanas.

Reserva natural

Área que contém características ecológicas, geológicas e fisiográficas, ou outro tipo de atributos com valor científico, ecológico ou educativo, e que não é habitada de forma permanente ou significativa.

Sítio de importância comunitária (Rede Natura 2000)

Sítio que, na ou nas regiões biogeográficas a que pertence, contribui de forma significativa para manter ou restabelecer um tipo de habitat natural ou uma espécie, num estado de conservação favorável e para manter a diversidade biológica. Um sítio (classificado no âmbito da Diretiva 92/43/CEE do Conselho) que, na ou nas regiões biogeográficas atlântica, mediterrânica ou macaronésica, contribua de forma significativa para manter ou restabelecer um tipo de habitat natural do anexo B-I ou de uma espécie do anexo B-II num estado de conservação favorável, e possa também contribuir de forma significativa para a coerência da Rede Natura 2000 ou para, de forma significativa, manter a diversidade biológica na ou nas referidas regiões biogeográficas.

Solo rural

Aquele que, pela sua reconhecida aptidão, se destine, nomeadamente, ao aproveitamento agrícola, pecuário, florestal, à conservação, à valorização e à exploração de recursos naturais, de recursos geológicos ou de recursos energéticos, assim como o que se destina a espaços naturais, culturais, de turismo, recreio e lazer ou à proteção de riscos, ainda que seja ocupado por infraestruturas, e aquele que não seja classificado como urbano.

Solo urbano

Solo ao qual é reconhecida vocação para o processo de urbanização e edificação e no qual se integram os terrenos urbanizados ou cuja urbanização seja programada.

Temperatura anual máxima

A temperatura máxima anual é a média aritmética das temperaturas máximas mensais.

Temperatura anual média

A temperatura média anual é a média aritmética das temperaturas médias mensais.

Temperatura anual mínima

A temperatura mínima anual é a média aritmética das temperaturas mínimas mensais.

Temperatura do ar

Temperatura indicada por um termómetro exposto ao ar livre, abrigado da radiação solar direta, colocado a cerca de 1,5m de altura do solo.

Temperatura máxima do ar: desvio face à normal

Diferença entre o valor da temperatura máxima do ar observada e o respetivo valor da normal 1971-2000.

Temperatura média do ar

A temperatura média do ar é a média aritmética da temperatura máxima e mínima do ar observada.

Temperatura média do ar: desvio face à normal

Diferença entre o valor temperatura média do ar observada e o respetivo valor da normal 1971-2000.

Temperatura mínima do ar: desvio face à normal

Diferença entre o valor da temperatura mínima do ar observada e o respetivo valor da normal 1971-2000.

Uso do solo urbano

Classe de espaço que abrange as zonas designadas nos PMOT como urbano, urbano e urbanizável, urbanizável, comércio e serviços, comércio e serviços existentes, comércio e serviços propostos, edificação dispersa.

Vila

Aglomerado populacional contínuo, com um número de eleitores superior a 3000, possuindo pelo menos, metade dos seguintes equipamentos coletivos: a) Posto de assistência médica; b) Farmácia; c) Casa do Povo, dos Pescadores, de espetáculos, centro cultural ou outras coletividades; d) Transportes públicos coletivos; e) Estação dos CTT; f) Estabelecimentos comerciais e de hotelaria; g) Estabelecimento que ministre escolaridade obrigatória; h) Agência bancária.

Zona de intervenção florestal (ZIF)

Espaços florestais contínuos, submetidos a um plano de intervenção com caráter vinculativo geridos por uma única entidade. São prioritariamente aplicadas às zonas percorridas pelos incêndios florestais.

Zona de proteção especial (Z.P.E.)

Área de importância comunitária no território nacional em que são aplicadas as medidas necessárias para a manutenção ou restabelecimento do estado de conservação das populações das espécies de aves selvagens inscritas no anexo A-I do DL 140/99, de 24 de Abril e dos seus habitats.

Zona especial de conservação (Z.E.C.)

Sítio de importância comunitária no território nacional em que são aplicadas as medidas necessárias para a manutenção ou o restabelecimento do estado de conservação favorável dos habitats naturais ou das populações das espécies para as quais o sítio é designado.

Subcapítulo 2 – Ambiente**Águas balneares**

As águas superficiais, quer sejam interiores, costeiras ou de transição, tal como definidas na Lei da Água, aprovada pela Lei n.º 58/2005, de 29 de dezembro, em que se preveja que um grande número de pessoas se banhe e onde a prática banhar não tenha sido interdita ou desaconselhada de modo permanente. O número de pessoas que se banha considera-se grande, com base nomeadamente em tendências passadas ou na presença de quaisquer infra – estruturas ou instalações disponíveis, ou em outras medidas tomadas para promover os banhos (Fonte: Instituto da Água, I.P., adaptado do Decreto-Lei n.º 135/2009 de 3 de junho).

Água segura (Indicador de água segura)

$[(1 - \text{número de análises em falta} / \text{número de análises regulamentares obrigatórias}) \times (\text{número de análises em cumprimento do valor paramétrico} / \text{número de análises realizadas com valor paramétrico})] \times 100$.

Análises efetuadas obrigatórias à qualidade da água

Correspondem às análises realizadas aos parâmetros obrigatórios, pelo que não são contabilizadas as análises realizadas aos parâmetros opcionais.

Análises em falta à qualidade da água

Correspondem, por cada parâmetro obrigatório, ao número de análises em falta em relação ao número das regulamentares, pelo que, para o cálculo da percentagem de análises realizadas, não são contabilizadas como em falta as análises não realizadas aos parâmetros opcionais.

Análises realizadas à qualidade da água com valor paramétrico

Correspondem às análises realizadas aos parâmetros obrigatórios e opcionais com valor paramétrico fixado no Decreto-Lei n.º 306/2007, exceto as análises realizadas aos parâmetros acrilamida, cloreto de vinilo, epiclóridina e radioativos (α -total, β -total, dose indicativa total e trítio).

Análises regulamentares obrigatórias à qualidade da água

Correspondem às frequências mínimas de amostragem para os parâmetros obrigatórios.

Associados das organizações não-governamentais de ambiente por 1 000 habitantes

Associados das organizações não-governamentais de ambiente / População média x 1 000.

Atividades de gestão e proteção do ambiente

Qualquer atividade que vise manter ou restabelecer pela prevenção, a limpeza do meio ambiente. Incluem-se igualmente, as atividades visando a conservação das espécies selvagens e do seu "habitat", a conservação dos "sítios", assim como, as atividades de investigação e desenvolvimento, de controle e análise das condições ecológicas.

Bombeiro

Indivíduo que está integrado de forma profissional ou voluntária num corpo de bombeiros e tem por atividade cumprir as respetivas missões: proteção de vidas humanas e bens em perigo, mediante a prevenção e extinção de incêndios; socorro de feridos, doentes ou naufragos; prestação de outros serviços previstos nos regulamentos internos e demais legislação aplicável.

Corpo de bombeiros

Unidade operacional onde se integram os bombeiros que é oficialmente homologada e tecnicamente organizada, preparada e equipada para exercer as missões que lhe são atribuídas.

Despesas dos municípios em gestão de resíduos por 1 000 habitantes

Despesas dos municípios em gestão de resíduos / População média x 1 000.

Despesas dos municípios em gestão e proteção da biodiversidade e da paisagem por 1 000 habitantes

Despesas dos municípios em gestão e proteção da biodiversidade e da paisagem / População média x 1 000.

Entidade detentora de corpo de bombeiros

Entidade pública ou privada que cria e mantém em atividade um corpo de bombeiros, de acordo com a legislação em vigor.

Entidade gestora

Entidade responsável pela exploração, pelo funcionamento e eventualmente pela conceção, construção e manutenção dos sistemas de abastecimento público de água, de águas residuais urbanas e/ou de resíduos urbanos (ou parte deles).

Gestão de resíduos

Operações de recolha, transporte, armazenagem, tratamento, valorização e eliminação de resíduos, incluindo a monitorização dos locais de descarga após o encerramento das respetivas instalações, bem como o planeamento dessas operações. A gestão de resíduos visa, preferencialmente, a prevenção ou redução da produção ou nocividade dos resíduos, nomeadamente através da reutilização e da alteração dos processos produtivos, por via da adoção de tecnologias mais limpas, bem como da sensibilização dos agentes económicos e dos consumidores. Subsidiariamente, a gestão de resíduos visa assegurar a sua valorização, nomeadamente através da reciclagem, ou a sua eliminação adequada.

Investimento

Conjunto de importâncias despendidas com a aquisição de imobilizado que a unidade estatística de observação utiliza como meio de realização dos seus objetivos.

Organizações não-governamentais de ambiente - ONGA

Associações dotadas de personalidade jurídica e constituídas nos termos da lei geral, que não prossigam fins lucrativos, para si ou para os seus associados, e visem, exclusivamente, a defesa e valorização do ambiente ou do património natural e construído, bem como a conservação da natureza.

Organizações não-governamentais de ambiente (ONGA) por 100 000 habitantes

Número de Organizações Não Governamentais de Ambiente e Equiparadas / População média x 100 000.

Proporção de resíduos urbanos depositados em aterros

Resíduos urbanos depositados em aterro / Resíduos urbanos recolhidos x 100.

Proporção de resíduos urbanos recolhidos seletivamente

Resíduos urbanos recolhidos com recolha seletiva / Resíduos urbanos recolhidos x 100.

Proteção contra as radiações

Domínio de ambiente que compreende as atividades visando reduzir ou eliminar os efeitos nefastos das radiações emitidas, por um qualquer emissor, à exceção das centrais nucleares e das instalações militares.

Proteção contra o ruído e vibrações

Domínio de ambiente que compreende as atividades de redução de emissões de ruído ou vibrações na fonte, cujo principal objetivo é o de proteger pessoas e estruturas de betão armado.

Proteção da biodiversidade e da paisagem

Domínio de ambiente que compreende as atividades relativas à proteção dos ecossistemas e do “habitat”, essenciais ao bem-estar da fauna e da flora, a proteção das paisagens pelo seu valor estético, assim como, a preservação dos sítios naturais protegidos por lei.

Proteção da qualidade do ar e clima

Domínio do ambiente que compreende todas as atividades referentes aos processos de produção, às atividades ligadas à construção, manutenção e reparação de instalações, cujo principal objetivo é o de reduzir a poluição atmosférica, assim como, às atividades de medição e controle das emissões de gases que afetam a camada de ozono.

Proteção e recuperação dos solos, de águas subterrâneas e superficiais

Domínio de ambiente que compreende as atividades de proteção do ambiente, implicando a construção, manutenção e exploração de instalações de descontaminação de solos poluídos, purificação de águas subterrâneas, assim como, a proteção contra infiltrações poluentes nas águas subterrâneas.

Reciclagem de resíduos

Qualquer operação de valorização através da qual os materiais constituintes dos resíduos são novamente transformados em produtos, materiais ou substâncias para o seu fim original ou para outros fins.

Recolha de resíduos

Coleta de resíduos, incluindo a triagem e o armazenamento preliminares dos resíduos para fins de transporte para uma instalação de tratamento de resíduos.

Recolha seletiva de resíduos

Recolha especial de resíduos que são objeto de deposição separada por parte do detentor, com a finalidade de serem reciclados (Ex.: os vidros e os denominados “ecopontos”).

Resíduo

Qualquer substância ou objeto de que o detentor se desfaz ou tem a intenção ou obrigação de se desfazer, de acordo com as indicações constantes na legislação em vigor.

Resíduo urbano

Resíduo proveniente das habitações privadas bem como outros resíduos que, pela sua natureza ou composição, sejam semelhantes aos resíduos provenientes das habitações.

Resíduos urbanos recolhido por habitante

Resíduos urbanos recolhidos / População média x 1 000.

Tratamento de resíduos

Qualquer operação de valorização ou de eliminação, incluindo a preparação prévia à valorização ou eliminação.

Valor paramétrico da qualidade da água

É o valor máximo ou mínimo fixado para cada um dos parâmetros a controlar, tendo em atenção o disposto no Decreto-Lei n.º 306/2007, de 27 de agosto.

Valorização de resíduos

Qualquer operação cujo resultado principal seja: 1) a transformação dos resíduos de modo a servirem um fim útil, substituindo outros materiais que, caso contrário, teriam sido utilizados para um fim específico; 2) a preparação dos resíduos para esse fim, na instalação ou no conjunto da economia.

CAPÍTULO II - AS PESSOAS

Subcapítulo 1 – População

Casamento

Contrato celebrado entre duas pessoas que pretendem constituir família mediante uma plena comunhão de vida, nos termos da legislação em vigor. O casamento pode celebrar-se entre pessoas de sexo diferente ou do mesmo sexo.

Densidade populacional

Intensidade do povoamento expressa pela relação entre o número de habitantes de uma área territorial determinada e a superfície desse território (expressa em número de habitantes por quilómetro quadrado).

Esperança de vida à nascença

Número médio de anos que uma pessoa à nascença pode esperar viver, mantendo-se as taxas de mortalidade por idades observadas no momento.

Esperança de vida aos 65 anos da população residente

Número médio de anos que uma pessoa que atinja a idade exata x (65 anos) pode esperar ainda viver, mantendo-se as taxas de mortalidade por idades observadas no momento.

Índice de dependência de idosos

Relação entre a população idosa e a população em idade ativa, definida habitualmente como o quociente entre o número de pessoas com 65 ou mais anos e o número de pessoas com idades compreendidas entre os 15 e os 64 anos (expressa habitualmente por 100 pessoas com 15-64 anos).

Índice de envelhecimento

Relação entre a população idosa e a população jovem, definida habitualmente como o quociente entre o número de pessoas com 65 ou mais anos e o número de pessoas com idades compreendidas entre os 0 e os 14 anos (expressa habitualmente por 100 pessoas dos 0 aos 14 anos).

Índice de longevidade

Relação entre a população mais idosa e a população idosa, definida habitualmente como o quociente entre o número de pessoas com 75 ou mais anos e o número de pessoas com 65 ou mais anos (expressa habitualmente por 100 (10^2) pessoas com 65 ou mais anos).

Índice de renovação da população em idade ativa

Relação entre a população que potencialmente está a entrar e a que está a sair do mercado de trabalho, definida habitualmente como o quociente entre o número de pessoas com idades compreendidas entre os 20 e os 29 anos e o número de pessoas com idades compreendidas entre os 55 e os 64 anos (expressa habitualmente por 100 (10^2) pessoas com 55-64 anos).

Índice sintético de fecundidade

Número médio de crianças vivas nascidas por mulher em idade fértil (dos 15 aos 49 anos de idade), admitindo que as mulheres estariam submetidas às taxas de fecundidade observadas no momento. Valor resultante da soma das taxas de fecundidade por idades, ano a ano ou grupos quinquenais, entre os 15 e os 49 anos, observadas num determinado período (habitualmente um ano civil).

Nacionalidade

Cidadania legal da pessoa no momento de observação; são consideradas as nacionalidades constantes no bilhete de identidade, no passaporte, no título de residência ou no certificado de nacionalidade apresentado. As pessoas que, no momento de observação, tenham pendente um processo para obtenção da nacionalidade, devem ser considerados com a nacionalidade que detinham anteriormente.

Nados-vivos fora do casamento

Número de nados-vivos que não pertencem ao casamento, no caso de valores absolutos. Relação entre esse número e o total de nados-vivos, no caso de valores percentuais.

Nado-vivo

O produto do nascimento vivo.

Óbito

Cessação irreversível das funções do tronco cerebral.

População estrangeira com estatuto legal de residente

Conjunto de pessoas de nacionalidade não portuguesa com autorização ou cartão de residência, em conformidade com a legislação de estrangeiros em vigor. Não inclui os estrangeiros com situação regular ao abrigo da concessão de autorizações de permanência, de vistos de curta duração, de estudo, de trabalho ou de estada temporária, bem como os estrangeiros com situação irregular.

Proporção de casamentos católicos

Casamentos católicos / Total de casamentos entre pessoas de sexo diferente x 100.

Proporção de casamentos entre portugueses/as e estrangeiros/as

Casamentos entre portugueses/as e estrangeiros/as / Total de casamentos x 100.

Relação de masculinidade

Quociente entre os efetivos populacionais do sexo masculino e os do sexo feminino (habitualmente expresso por 100 mulheres).

Taxa bruta de divórcio

Número de divórcios observado durante um determinado período de tempo, normalmente um ano civil, referido à população média desse período (habitualmente expressa pelo número de divórcios por 1 000 habitantes).

Taxa bruta de mortalidade

Número de óbitos observado durante um determinado período de tempo, normalmente um ano civil, referido à população média desse período (habitualmente expressa em número de óbitos por 1 000 habitantes).

Taxa bruta de natalidade

Número de nados vivos ocorridos durante um determinado período de tempo, normalmente um ano civil, referido à população média desse período (habitualmente expressa em número de nados vivos por 1 000 habitantes).

Taxa bruta de nupcialidade

Número de casamentos observado durante um determinado período de tempo, normalmente um ano civil, referido à população média desse período (habitualmente expressa em número de casamentos por 1 000 habitantes).

Taxa de crescimento efetivo

Varição populacional observada durante um determinado período de tempo, normalmente um ano civil, referido à população média desse período (habitualmente expressa por 100 ou 1 000 habitantes).

Taxa de crescimento migratório

Saldo migratório observado durante um determinado período de tempo, normalmente um ano civil, referido à população média desse período (habitualmente expressa por 100 ou 1 000 habitantes).

Taxa de crescimento natural

Saldo natural observado durante um determinado período de tempo, normalmente um ano civil, referido à população média desse período (habitualmente expressa por 100 ou 1 000 habitantes).

Taxa de fecundidade geral

Número de nados vivos observado durante um determinado período de tempo, normalmente um ano civil, referido ao efetivo médio de mulheres em idade fértil (entre os 15 e os 49 anos) desse período (habitualmente expressa em número de nados vivos por 1 000 mulheres em idade fértil).

Taxa de fecundidade na adolescência

Número de nados-vivos ocorridos durante o ano de mulheres com idade ≤ 19 anos, referido ao efetivo médio de mulheres no grupo etário dos 15 aos 19 anos desse ano (número de nados-vivos por 1 000 mulheres dos 15 aos 19 anos).

Subcapítulo 2 – Educação

Aluno

Indivíduo que, após um ato de registo administrativo, participa em percursos de educação e formação no âmbito da educação formal.

Aluno inscrito

Aluno que efetua uma inscrição em uma ou mais disciplinas ou em unidades curriculares de um curso de um estabelecimento de ensino superior num determinado ano letivo.

Aluno Matriculado

Ver “Aluno”.

Ano de escolaridade

Ano de estudos completo legalmente instituído e que corresponde a cada um dos 12 anos da escolaridade obrigatória.

Ano letivo

Período de tempo compreendido entre o início e o fim das atividades letivas que no ensino não superior corresponde a um mínimo de 180 dias efetivos de atividades escolares e no ensino superior deverá corresponder a um período entre 36 e 40 semanas.

Área de educação e formação

Área da Classificação Nacional das Áreas de Educação e Formação que agrupa os programas em função da semelhança dos respetivos conteúdos.

Ciclo de estudos

Etapa de ensino definida na estrutura do sistema de educação e formação, com determinado tempo de duração normal e identidade própria, a nível de objetivos, finalidades, organização curricular, tipo de docência e programas.

Conclusão

Situação que ocorre em consequência do aproveitamento com êxito do aluno ou formando na finalização de um nível de ensino, ciclo de estudos, ou curso, de uma unidade de formação, unidade de formação de curta duração, unidade de competência ou componente de formação

Curso científico-humanístico

Curso do ensino regular e do ensino recorrente que é orientado para o prosseguimento de estudos de nível superior e tem a duração normal de 3 anos.

Curso do ensino superior

Curso que integra as diversas áreas científicas de um determinado plano de estudos do ensino superior.

Curso profissional

Curso do ensino profissional que tem a duração normal de 3 anos.

O curso destina-se a jovens e confere dupla certificação: conclusão do ensino secundário e nível 4 do Quadro Nacional de Qualificações.

Curso tecnológico

Curso do ensino regular e do ensino recorrente que é orientado na dupla perspetiva do mercado de trabalho e/ou prosseguimento de estudos e tem a duração normal de 3 anos.

O curso confere um certificado de conclusão do ensino secundário e uma qualificação de nível 4 do Quadro Nacional de Qualificações

Cursos de aprendizagem

Curso de formação inicial do ensino secundário, que se realiza em alternância entre a entidade formadora e a entidade enquadradora, está direcionado para o mercado de trabalho, confere dupla certificação e permite o prosseguimento de estudos.

Este curso destina-se a jovens com idade inferior a 25 anos, que possuem o 9º ano de escolaridade ou superior sem conclusão do ensino secundário, e confere certificação do ensino secundário e o nível 4 do Quadro Nacional de Qualificações. A título excecional, podem ter acesso jovens ou adultos com idade superior a 25 anos.

Cursos de educação e formação

Curso do ensino básico ou do ensino secundário destinado a jovens (a partir dos 15 anos) em risco de abandono escolar e que abandonaram o sistema de educação e formação antes de concluir a escolaridade obrigatória ou que, tendo concluído a escolaridade obrigatória não possuem uma qualificação profissional.

Este curso privilegia a inserção no mercado de trabalho, permitindo simultaneamente o prosseguimento de estudos, e confere dupla certificação (de nível 2 ou 4 do Quadro Nacional de Qualificações) ou apenas certificação escolar do ensino básico.

Cursos de educação e formação de adultos

Curso do ensino básico ou do ensino secundário, orientado para adultos que não tenham concluído esses níveis de ensino, que visa elevar os níveis de qualificação e potenciar condições de inserção, reinserção e progressão no mercado de trabalho.

Este curso destina-se a adultos com idade igual ou superior a 18 anos e confere dupla certificação (de nível 2 ou 4 do Quadro Nacional de Qualificações), ou apenas certificação escolar do ensino básico (1º, 2º e 3º ciclo) ou do ensino secundário.

Cursos de especialização tecnológica

Curso do ensino pós secundário não superior, orientado para a preparação de profissionais qualificados, que privilegia a sua inserção no mercado de trabalho, permite o prosseguimento de estudos de nível superior e confere uma qualificação com base em formação técnica especializada.

Este curso destina-se a jovens e adultos, varia entre 60 e 90 créditos, confere um diploma de especialização tecnológica e uma qualificação de nível 5 do Quadro Nacional de Qualificações.

Desistência

Situação que ocorre em consequência do abandono temporário de alunos ou formandos da frequência das atividades letivas de um curso, de um período de formação ou de uma ou mais disciplinas no decurso de um ano letivo.

Diploma

Documento oficial comprovativo da atribuição de um nível de qualificação, de um grau académico ou da conclusão de um curso não conferente de grau académico emitido por um estabelecimento de ensino.

Diplomada/o

Indivíduo que concluiu com aproveitamento o nível de ensino/curso em que estava matriculado/inscrito, tendo requerido o respetivo diploma.

Diplomadas/os do ensino superior por 1 000 habitantes

Número de diplomadas/os do ensino superior / População residente entre 20 e 29 anos x 1000.

Educação pré-escolar

Primeira etapa da educação que se destina a crianças entre os 3 anos e a idade de ingresso no ensino básico e é ministrada em jardins de infância ou escolas básicas.

Ensino artístico especializado

Ensino que proporciona uma formação especializada dirigida a indivíduos que revelam comprovadas aptidões ou talentos para ingresso e progressão numa via de estudos artísticos, permitindo a conclusão dos ensinos básico e/ou secundário.

Ensino básico

Nível de ensino que visa assegurar aprendizagens num nível elementar ou intermédio de complexidade, permitindo o prosseguimento de estudos ou o ingresso no mercado de trabalho.

Ensino privado

Ensino promovido, controlado e gerido por uma entidade privada, com tutela pedagógica e científica do Estado.

Ensino privado dependente do Estado

Ensino privado cujo financiamento central é suportado em 50% ou mais por entidades públicas, ou cujo pessoal docente é pago por um organismo governamental.

Ensino privado independente do Estado

Ensino privado cujo financiamento central é suportado em menos de 50% por entidades públicas, ou cujo pessoal docente não é pago por um organismo governamental.

Ensino profissional

Ensino que tem por objetivo imediato a preparação científica e técnica para o exercício de uma profissão, privilegiando a qualificação inicial para entrada no mundo do trabalho e permitindo ainda o prosseguimento de estudos.

Ensino público

Ensino cujo funcionamento e gestão é da responsabilidade exclusiva do Estado, das regiões autónomas, das autarquias locais ou de outras pessoas de direito público.

Ensino recorrente

Ensino que se destina a alunos com idade superior a 18 anos e visa a conclusão do ensino básico ou do ensino secundário a quem não os completou ou deles não usufruiu em idade definida na legislação em vigor.

Ensino regular

Ensino estruturado em ciclos de estudo e anos de escolaridade que visa a conclusão do ensino básico e/ou do ensino secundário e que se destina ao prosseguimento de estudos dos alunos que frequentam o sistema de educação e formação dentro dos limites etários previstos na lei.

Ensino secundário

Nível de ensino que sucede ao ensino básico, caracteriza-se por maior diversidade e complexidade da oferta de educação e formação e visa o aprofundamento de aprendizagens para o prosseguimento de estudos ou o ingresso no mercado de trabalho.

Ensino superior

Nível de ensino que sucede ao ensino secundário, caracteriza-se por elevada complexidade e visa aprendizagens especializadas orientadas para o ingresso no mercado de trabalho.

Estabelecimento de ensino não superior

Estabelecimento de ensino público ou privado onde é ministrado o ensino básico e/ou o ensino secundário e/ou o ensino pós-secundário não superior, e por vezes a educação pré-escolar.

Estabelecimento de ensino superior

Estabelecimento de ensino público ou privado onde são ministrados cursos do ensino superior e cursos do ensino pós-secundário não superior.

Formador

Profissional detentor de uma qualificação específica, cujo perfil funcional integra competências técnico-científicas, competências pedagógico-didáticas e experiência profissional adequadas à formação que ministra, e cuja intervenção facilita ao formando a aquisição de conhecimentos e/ou o desenvolvimento de capacidades, atitudes e formas de comportamento, e/ou a demonstração de competências.

Inscrição

Ato administrativo que faculta a frequência de um determinado ano escolar, disciplina, curso ou qualquer outra oferta de educação e formação, depois de efetivada a matrícula, quando aplicável.

Internet (acesso www)

Ligação ao conjunto de redes informáticas mundiais interligadas pelo protocolo TCP/IP - Transmission Control Protocol/Internet Protocol, onde se localizam servidores de informação e serviços (FTP, WWW, E-mail, etc.).

Matrícula

Ato de registo formal e obrigatório para a frequência de um estabelecimento de ensino, público ou privado.

Nível de ensino

Nível do sistema de educação e formação que se estrutura em função da progressão, complexidade e especialização das aprendizagens, e que corresponde a cada uma das seguintes etapas: ensino básico, ensino secundário, ensino pós-secundário não superior e ensino superior.

Nível de escolaridade

Nível do sistema de educação e formação que se estrutura em função da educação pré-escolar e dos ciclos de estudo dos níveis de ensino tais como: 1º ciclo, 2º ciclo, 3º ciclo do ensino básico; ensino secundário, ensino pós-secundário não superior; bacharelato, licenciatura, mestrado e doutoramento do ensino superior.

Número médio de alunas/os por computador

Relação entre o número de alunas/os dos ensinos básico e secundário regular e o número de computadores existente em cada escola.

Número médio de alunas/os por computador com internet

Relação entre o número de alunas/os dos ensinos básico e secundário regular e o número de computadores com ligação à Internet existente em cada escola.

Pessoal docente

Conjunto dos docentes de jardins-de-infância e estabelecimentos de ensino.

Pessoal não docente

Conjunto de profissionais de carreiras específicas que, em colaboração com o pessoal docente, desenvolvem atividades de suporte ao funcionamento dos jardins-de-infância e estabelecimentos de ensino.

Proporção de alunas diplomadas/os no ensino superior

Relação percentual entre o número de alunas do sexo feminino diplomadas no ensino superior e o total de alunas/os diplomadas/os no ensino superior.

Proporção de alunas inscritas/os no ensino superior

Relação percentual entre o número de alunas do sexo feminino inscritas no ensino superior e o total de alunas/os inscritas/os do ensino superior.

Proporção de inscritas/os em áreas C&T

Relação percentual entre o número de alunas/os inscritas/os no ensino superior em áreas C&T (áreas 05 "Ciências naturais, matemática e estatística", 06 "Tecnologias de informação e comunicação (TICs)" e 07 "Engenharia, indústrias transformadoras e construção" da CITE-F 2013.) e o total de alunas/os inscritas/os no ensino superior.

Proporção de mulheres no ensino secundário

Relação percentual entre o número de alunas do sexo feminino no ensino secundário e o total de alunas/os do ensino secundário.

Reconhecimento, validação e certificação de competências

Processo que permite o reconhecimento, a validação e a certificação de competências escolares e/ou profissionais, adquiridas ao longo da vida em contextos formais, não formais e informais, através do desenvolvimento de atividades específicas e de um conjunto de instrumentos de avaliação adequados.

Retenção

Consiste na manutenção do aluno abrangido pela escolaridade obrigatória, no ano letivo seguinte, no mesmo ano de escolaridade que frequenta, por razões de insucesso ou por ter ultrapassado o limite de faltas injustificadas.

Taxa bruta de escolarização - Ensino básico

Relação percentual entre o número de alunas/os matriculadas/os no ensino básico e a população total residente dos 6 aos 14 anos.

Taxa bruta de escolarização - Ensino secundário

Relação percentual entre o número de alunas/os matriculadas/os no ensino secundário e a população total residente dos 15 aos 17 anos.

Taxa de escolarização do ensino superior

Relação percentual entre as/os alunas/os inscritas/os em cursos de formação inicial no ensino superior (entre os 18 e os 22 anos) e a população total residente dos 18 aos 22 anos.

Taxa de pré-escolarização

Relação percentual entre o número de alunas/os matriculadas/os no ensino pré-escolar e a população total residente dos 3 aos 5 anos.

Taxa de retenção e desistência no ensino básico (1.º ciclo)

Porcentagem dos efetivos escolares que permanecem, por razões de insucesso ou de tentativa voluntária de melhoria de qualificações, no ensino básico (1.º ciclo), em relação à totalidade de alunas/os que iniciaram esse mesmo ensino.

Taxa de retenção e desistência no ensino básico (2.º ciclo)

Porcentagem dos efetivos escolares que permanecem, por razões de insucesso ou de tentativa voluntária de melhoria de qualificações, no ensino básico (2.º ciclo), em relação à totalidade de alunas/os que iniciaram esse mesmo ensino.

Taxa de retenção e desistência no ensino básico (3.º ciclo)

Porcentagem dos efetivos escolares que permanecem, por razões de insucesso ou de tentativa voluntária de melhoria de qualificações, no ensino básico (3.º ciclo), em relação à totalidade de alunas/os que iniciaram esse mesmo ensino.

Taxa de retenção e desistência no ensino básico (total do básico)

Porcentagem dos efetivos escolares que permanecem, por razões de insucesso ou de tentativa voluntária de melhoria de qualificações, no ensino básico (1.º, 2.º e 3.º ciclos), em relação à totalidade de alunas/os que iniciaram esse mesmo ensino.

Taxa de transição/conclusão no ensino secundário (cursos gerais/científico-humanísticos)

Relação percentual entre o número de alunos que, no final de um ano letivo, obtêm aproveitamento (podendo transitar para o ano de escolaridade seguinte) e o número de alunos matriculados, nesse ano letivo. É utilizada a designação “taxa de conclusão” quando o aproveitamento se refere ao último ano de um nível de ensino, ou seja no 12.º ano (geral).

Taxa de transição/conclusão no ensino secundário (cursos tecnológicos)

Relação percentual entre o número de alunos que, no final de um ano letivo, obtêm aproveitamento (podendo transitar para o ano de escolaridade seguinte) e o número de alunos matriculados, nesse ano letivo. É utilizada a designação “taxa de conclusão” quando o aproveitamento se refere ao último ano de um nível de ensino, ou seja no 12.º ano (tecnológicos / profissionais).

Taxa de transição/conclusão no ensino secundário (total)

Relação percentual entre o número de alunos que, no final de um ano letivo, obtêm aproveitamento (podendo transitar para o ano de escolaridade seguinte) e o número de alunos matriculados, nesse ano letivo. É utilizada a designação “taxa de conclusão” quando o aproveitamento se refere ao último ano de um nível de ensino, ou seja no 12.º ano (total).

Vagas no ensino superior

Número fixado anualmente, para a inscrição de novos alunos em cada curso do ensino superior, sob proposta dos órgãos legal e estatutariamente competentes dos estabelecimentos de ensino superior.

Subcapítulo 3 - Cultura e desporto

Artes do espetáculo

Conjunto de atividades de produção e apresentação de espetáculos de teatro, circo, música, dança e ópera, que podem decorrer em salas de espetáculos ou ao ar livre para o público em geral.

Atividades desportivas

Conjunto de atividades que incluem a gestão das instalações desportivas e das manifestações desportivas, os clubes desportivos e as sociedades anónimas desportivas, os ginásios, os organismos reguladores das atividades desportivas, os produtores e promotores de acontecimentos desportivos e o apoio à pesca e caça recreativas e desportivas.

Bens imóveis do património cultural

Os bens imóveis que integram o património cultural podem pertencer às categorias de monumentos, conjuntos ou sítios, nos termos em que tais categorias se encontram definidas no direito internacional.

Biblioteca

Conjunto organizado de informação em todo o tipo de suporte, bem como de estruturas e serviços que permitam o tratamento, conservação e divulgação dos mesmos, visando a satisfação das necessidades dos utilizadores no que respeita a informação, investigação, educação e recreio.

Circulação

Número de exemplares colocados no mercado e que chegam aos leitores, correspondendo à soma das vendas, assinaturas e ofertas.

Despesa total das câmaras municipais em atividades culturais e criativas por habitante

Despesa total das câmaras municipais em atividades culturais e criativas / População média residente.

Despesa total das câmaras municipais em atividades e equipamentos desportivos por habitante

Despesa total das câmaras municipais em atividades e equipamentos desportivos / População média residente.

Despesas em cultura e desporto no total de despesas

Despesas em cultura e desporto / Total de despesas.

Ecrã

Superfície ou quadro, geralmente retangular sobre o qual se projetam imagens luminosas, fixas ou em movimento.

Edição

Conjunto de todos os exemplares impressos e publicados na mesma data, sob o mesmo número.

Espaço para exposições temporárias

Espaço, com ou sem fins lucrativos, vocacionado para o acolhimento de exposições temporárias e abertas ao público em geral.

Espetáculo

Criação ou produção artística de uma obra cinematográfica, teatro, concerto ou de outras modalidades de espetáculo (ópera, dança, recitais, coros, folclore, circo, tauromaquia, multidisciplinares, misto).

Espetáculo multidisciplinar

Espetáculo que envolve, simultaneamente, a atuação de um agrupamento musical ou teatral e espetáculos multimédia (som, projeções, luz, etc.).

Espetador

Indivíduo que possui direito de ingresso, pago ou gratuito, para uma sessão de espetáculo.

Espetadores (cinema) por habitante

Total de espetadores/as (cinema) / População média residente.

Espetadores (espetáculos ao vivo) por habitante

Total de espetadores/as (espetáculos ao vivo) / População média residente.

Exposição coletiva

Exposição que contempla obras de dois ou mais autores.

Exposição individual

Exposição que contempla obras de um único autor.

Exposição temporária

Exposição relativa a um tema, com datas definidas de início e de fim.

Galeria de arte

Espaço com fins lucrativos, para exposição e venda simultânea de obras de artes plásticas com calendarização e temporada definidas.

Jardim zoológico, botânico e aquário

Entidades cujo caráter específico é a apresentação de espécies vivas. Excluem-se os parques naturais.

Lotação

Número total de lugares de uma sala, incluindo os reservados.

Lotação média total das salas (recintos de espetáculos)

Total de lugares (recintos de espetáculos) / Total de salas ou espaços (recintos de espetáculos).

Museu

Instituição permanente, sem fins lucrativos, ao serviço da sociedade e do seu desenvolvimento, aberta ao público, que promove pesquisas relativas aos testemunhos materiais do homem e do seu meio ambiente, adquire-os, conserva-os, comunica-os e expõe-nos para estudo, educação e lazer.

Obra

Trabalho, documento, ou objeto resultado da criação, produção literária, científica ou artística.

Proporção de exemplares distribuídos gratuitamente

Exemplares distribuídos gratuitamente (publicações periódicas) / Total de exemplares (publicações periódicas) x 100.

Proporção de visitantes escolares

Total de visitantes escolares (museus) / Total de visitantes (museus) x 100.

Publicação periódica

Publicação editada em série contínua com o mesmo título, em suporte papel ou/e eletrónico, a intervalos regulares ou irregulares, durante um período indeterminado, sendo os diferentes elementos da série numerados consecutivamente e/ou cada um deles datado.

Receita de bilheteira

Receita proveniente da venda dos bilhetes de ingresso, sendo igual ao número de bilhetes vendidos vezes o preço unitário.

Recinto de cinema

Espaço próprio para a apresentação de obras cinematográficas. As instalações dos recintos podem ter uma ou mais salas e localizarem-se num edifício próprio destinado exclusivamente ao cinema, salas em Centro Comercial (Multiplex), ao ar livre ou em salas polivalentes.

Recinto de espetáculos

Recinto cujo espaço se destina especificamente à apresentação específica de espetáculos ao vivo.

Revista

Publicação periódica em série que trata, geralmente, de um ou vários domínios especializados, podendo também fornecer informação geral.

Sessão

Apresentação pública concreta de um espetáculo com hora de início predefinida.

Taxa de ocupação das salas de cinema

Rácio (em %) entre a média de espetadores/as por sessão e a lotação média das salas de cinema.

Valor médio dos bilhetes vendidos (espetáculos ao vivo)

Receitas de espetáculos ao vivo / número de bilhetes de espetáculos ao vivo vendidos.

Visitante de museu

Pessoa que visita as exposições, utiliza os serviços disponíveis (bibliotecas, centro de documentação, reservas, entre outros), e/ou frequenta as atividades realizadas no museu (concertos e conferências, entre outros).

Visitantes por museu

Total de visitantes de museus / número de museus.

Subcapítulo 4 – Saúde**Ambulatório**

Conjunto de serviços que prestam cuidados de saúde a indivíduos não internados.

Cama

Equipamento destinado à estadia de um indivíduo num estabelecimento prestador de cuidados de saúde.

Camas (lotação praticada) por 1 000 habitantes

Número de camas (lotação praticada) de hospitais e de centros de saúde no ano / população média x 1 000.

Centro de Saúde

Conjunto de unidades funcionais de prestação de cuidados de saúde primários.

Cirurgia

Um ou mais atos cirúrgicos, com o mesmo objetivo terapêutico e/ou diagnóstico, realizado(s) por médico cirurgião em sala operatória na mesma sessão.

Consulta

Ato em saúde no qual um profissional de saúde avalia a situação clínica de uma pessoa e procede ao planeamento da prestação de cuidados de saúde.

Consulta de especialidade

Consulta médica realizada no âmbito de uma especialidade ou subespecialidade de base hospitalar que deve decorrer de indicação clínica.

Consulta de medicina geral e familiar

Consulta médica realizada no âmbito da especialidade de Medicina Geral e Familiar.

Consulta de planeamento familiar

Consulta médica realizada no âmbito dos cuidados de saúde primários que dê resposta a solicitação sobre contraceção, pré-conceção, infertilidade ou fertilidade em conformidade com os Programas de Vigilância da Saúde específicos da área.

Consulta de saúde infantil e juvenil

Consulta médica realizada no âmbito dos cuidados de saúde primários a menores de 19 anos de idade, com exceção das consultas de Saúde Materna, Planeamento familiar e Saúde Pública e de acordo com o Programa de Vigilância da Saúde específico.

Consulta de saúde materna

Consulta médica realizada no âmbito dos cuidados de saúde primários a uma mulher grávida, no período pós-parto ou no seguimento de um aborto e de acordo com os Programas de Vigilância da Saúde específicos.

Consulta médica

Consulta realizada por um médico.

Consultas por habitante

Número de consultas médicas realizadas nos hospitais durante o ano / População média.

Diabetes mellitus

Doença em que o organismo não produz insulina suficiente e/ou é resistente à sua ação, caracterizando-se por glicémias elevadas.

Doença crónica

Doença previsivelmente permanente que necessita de intervenção médica para o seu acompanhamento e controlo.

Doente Entrado Num Estabelecimento de Saúde Num Período

Doente admitido em internamento, durante um período, num estabelecimento de saúde, com permanência de pelo menos 24 horas, proveniente do ambulatório (consulta externa, serviço de urgência ou outro) ou de transferência de outro estabelecimento de saúde.

Doente internado num estabelecimento de saúde num período

Indivíduo admitido num estabelecimento de saúde com internamento, num determinado período, que ocupe cama (ou berço de neonatologia ou pediatria), para diagnóstico ou tratamento, com permanência de, pelo menos, 24 horas.

Doentes Entrados no Ano

Doentes admitidos nos serviços de internamento do estabelecimento, através do serviço de consulta, do serviço de urgência ou por transferência directa de outro estabelecimento de saúde, num determinado ano.

Enfermeiras/os por 1 000 habitantes

Número total de enfermeiras/os inscritas/os no final do ano / População residente estimada para o final do ano x 1 000.

Enfermeira/o

Profissional de saúde qualificado com licenciatura em Enfermagem e autorização da respetiva ordem profissional para o exercício da Enfermagem.

Especialidade em medicina

Conjunto de conhecimentos e competências específicos, obtidos após a frequência com aproveitamento de formação pós-graduada e que confere especialização numa área particular da medicina.

Estabelecimento de saúde

Estabelecimento onde são prestados cuidados de saúde sob direção técnica e administrativa e em instalações que lhe estão atribuídas.

Extensão de centro de saúde

Unidade periférica de um centro de saúde que visa proporcionar uma maior proximidade e acessibilidade dos utentes aos cuidados de saúde primários.

Farmacêutico comunitário

Farmacêutico que exerce a sua atividade numa farmácia.

Farmacêutico de oficina

Vide "Farmacêutico comunitário".

Farmácia

Estabelecimento devidamente autorizado a dispensar ao público medicamentos que estejam ou não sujeitos a receita médica.

Farmácias e postos de medicamentos por 1 000 habitantes

Número total de farmácias e postos de medicamentos existentes no final do ano / população residente estimada para o final do ano x 1 000.

Grande cirurgia

Intervenção cirúrgica com valor de K superior ou igual a 110 K conforme a tabela da Ordem dos Médicos.

Hospital em parceria público-privada

Hospital cujo principal financiador ou tutor administrativo é o Estado e cuja gestão é controlada e efetuada por uma entidade privada por via de um contrato estabelecido com o Estado, podendo ser de acesso universal ou de acesso restrito.

Hospital Especializado

Hospital em que predomina um número de camas adstritas a determinada valência ou que presta assistência apenas ou especialmente a indivíduos de um determinado grupo etário.

Hospital Geral

Hospital que integra diversas valências.

Hospital oficial

Hospital cujo proprietário e principal financiador é uma entidade privada, com ou sem fins lucrativos, podendo ser de acesso universal ou de acesso restrito.

Hospital Particular

Hospital que é propriedade de entidades particulares, com ou sem fins lucrativos.

Internamento

Modalidade de prestação de cuidados de saúde a indivíduos que, após admissão num estabelecimento de saúde, ocupam cama (ou berço de neonatologia ou pediatria) para diagnóstico, tratamento ou cuidados paliativos, com permanência de, pelo menos, 24 horas.

Internamentos por 1 000 habitantes

Número total de internamentos durante o ano em hospitais / População residente estimada para o meio do ano x 1 000.

Intervenção cirúrgica

Vide "Cirurgia".

Lotação Praticada

Indicador que corresponde ao número de camas (incluindo berços de neonatologia e pediatria) disponíveis e apetrechadas para internamento imediato de doentes num estabelecimento de saúde.

Médicas/os por 1 000 habitantes

Número total de médicas/os inscritas/os no final do ano / População residente estimada para o final do ano x 1 000.

Médico

Profissional de saúde com licenciatura em medicina e autorização pela respetiva ordem profissional para o exercício da medicina.

Parto

Completa expulsão ou extração do corpo materno de um ou mais fetos, de 22 ou mais semanas de gestação, ou com 500 ou mais gramas de peso, independentemente da existência ou não de vida e de ser espontâneo ou induzido.

Posto farmacêutico móvel

Estabelecimento destinado à dispensa ao público de medicamentos e produtos de saúde ao público, a cargo de um farmacêutico e dependente de uma farmácia em cujo alvará se encontra averbado.

Profissional de farmácia

Farmacêutico, técnico de farmácia ou outro profissional devidamente habilitado com formação técnico-profissional certificada no âmbito das funções de coadjuvação na área farmacêutica.

Sala de Intervenção Cirúrgica

Vide "Sala Operatória".

Sala de operações

Vide “Sala operatória”.

Sala operatória

Sala equipada, integrada em bloco operatório, que permite a execução de intervenções cirúrgicas e de exames que requeiram anestesia geral ou locorregional e elevado nível de assepsia. Não devem ser consideradas as salas vocacionadas para pequenas cirurgias, colocação de gessos, pensos e atividades semelhantes.

Serviço de atendimento permanente ou prolongado (Sap)

Serviço integrado num Agrupamento de Centros de Saúde (Portugal continental), num Centro de Saúde (Regiões autónomas dos Açores e da Madeira) ou em instituições do sistema privado de saúde que se destina habitualmente ao atendimento de situações agudas não urgentes, mas que pode, raramente, ser usado para vigilância de grupos de risco e seguimento de doenças crónicas de utentes sem médico de família atribuído ou de utentes cujo médico de família não está disponível. _x00D_.

Serviço de Atendimento Permanente ou Prolongado (SAP)

Definição Serviço dos centros de saúde destinado ao atendimento, de utentes em situação de urgência e ao seu encaminhamento para os cuidados de saúde diferenciados, quando necessário, funcionando em horário pré-estabelecido, durante 24 horas ou em período inferior. Consoante o seu período de funcionamento são utilizadas as seguintes designações: SASU - Serviço de Atendimento de Situações Urgentes; CAP - Centro de Atendimento Permanente; CATUS- Centro de Atendimento e Tratamentos Urgentes; SADU - Serviço de Atendimento de Doentes Urgentes; AP - Atendimento Permanente; SAP/SU - Serviço de Atendimento Permanente/Serviço de Urgência.

Serviço de urgência

Unidade funcional clínica de um estabelecimento de saúde que presta cuidados de saúde a indivíduos que acedem do exterior com alteração súbita ou agravamento do estado de saúde, a qualquer hora do dia ou da noite durante 24 horas.

Taxa bruta de mortalidade (tumores malignos)

Número anual de óbitos causados por tumores malignos / População média x 1 000.

Taxa de incidência de DDO

Número anual de doenças notificadas de declaração obrigatória / População média x 1 000.

Taxa de mortalidade (doenças do aparelho circulatório)

Número anual de óbitos causados por doenças do aparelho circulatório / População média x 1 000.

Taxa de mortalidade infantil

Número de óbitos de crianças com menos de 1 ano de idade observado durante um determinado período de tempo, normalmente um ano civil, referido ao número de nados vivos do mesmo período (habitualmente expressa em número de óbitos de crianças com menos de 1 ano por 1 000 nados vivos).

Taxa de mortalidade neonatal

Número de óbitos de crianças com menos de 28 dias de idade observado durante um determinado período de tempo, normalmente um ano civil, referido ao número de nados vivos do mesmo período (habitualmente expressa em número de óbitos de crianças com menos de 28 dias de idade por 1 000 nados vivos).

Taxa de ocupação (camas)

Dias de internamento nos hospitais / (Número de camas x 365 dias) x 100.

Taxa de Ocupação no Ano

Indicador que corresponde ao rácio entre o tempo de internamento no ano e a lotação praticada x 365 dias.

Total de consultas no ano

Número total das primeiras consultas e das subsequentes prestadas durante um ano, nos serviços de especialidade/valência dum estabelecimento de saúde.

Total de internamentos

Número de internamentos que resulta do somatório da existência inicial de doentes no período de referência com o número de doentes entrados, durante o mesmo período, nesse estabelecimento de saúde.

Subcapítulo 5 – Mercado de Trabalho

Desempregado à procura de novo emprego

Indivíduo desempregado que já teve um emprego.

Desempregado à procura do primeiro emprego

Indivíduo desempregado que nunca teve emprego.

Desempregado com declaração para subsídio de desemprego

Desempregado inscrito nos Centros de Emprego a quem é passada declaração para solicitação do subsídio de desemprego junto dos Centros Regionais de Segurança Social. A organização e deferimento do processo é da competência da Segurança Social.

Desempregado de longa duração

Trabalhador sem emprego, disponível para o trabalho e à procura de emprego há 12 meses ou mais. Nos casos dos desempregados inscritos nos Centros de Emprego, a contagem do período de tempo de procura de emprego (12 meses ou mais) é feita a partir da data de inscrição nos Centros de Emprego.

Disparidade no ganho médio mensal por escalão de empresa

Coeficiente de variação do ganho médio mensal ponderado pelo peso do emprego dos diversos escalões de dimensão das empresas no total do emprego da respetiva unidade territorial.

Disparidade no ganho médio mensal por nível de habilitação

Coeficiente de variação do ganho médio mensal ponderado pelo peso do emprego dos diversos níveis de habilitação no total do emprego da respetiva unidade territorial.

Disparidade no ganho médio mensal por profissão principal

Coeficiente de variação do ganho médio mensal ponderado pelo peso do emprego das diferentes categorias de profissão no total do emprego por conta de outrem.

Disparidade no ganho médio mensal por setor de atividade

Coeficiente de variação do ganho médio mensal ponderado pelo peso do emprego em cada setor de atividade no total do emprego da respetiva unidade territorial.

Disparidade no ganho médio mensal por sexo

Coeficiente de variação do ganho médio mensal ponderado pelo peso do emprego em cada sexo no total do emprego da respetiva unidade territorial.

Doméstico

Indivíduo que, não tendo um emprego nem estando desempregado, se ocupa principalmente das tarefas domésticas no seu próprio lar.

Duração habitual de trabalho

Número de horas executadas com caráter habitual, mesmo que não realizadas no período de referência. Inclui as horas extraordinárias desde que a sua prestação tenha caráter regular.

Empregadas/os a tempo completo no total de empregadas/os

População empregada a tempo completo / População empregada x 100.

Empregadas/os no setor terciário no total de empregadas/os

População empregada do setor terciário / População empregada x 100.

Empregadas/os por conta de outrem no total de empregadas/os

População empregada por conta de outrem / População empregada x 100.

Empregadas/os por conta própria no total de empregadas/os

População empregada por conta própria / População empregada x 100.

Empregado

Indivíduo com idade mínima de 15 anos que, no período de referência, se encontrava numa das seguintes situações: a) tinha efetuado trabalho de pelo menos uma hora, mediante pagamento de uma remuneração ou com vista a um benefício ou ganho familiar em dinheiro ou em géneros; b) tinha um emprego, não estava ao serviço, mas tinha uma ligação formal com o seu emprego; c) tinha uma empresa, mas não estava temporariamente ao trabalho por uma razão específica; d) estava em situação de pré-reforma, mas encontrava-se a trabalhar no período de referência.

Estabelecimento

Empresa ou parte de uma empresa (fábrica, oficina, mina, armazém, loja, entreposto, etc.) situada num local topograficamente identificado. Nesse local ou a partir dele exercem-se atividades económicas para as quais, regra geral, uma ou várias pessoas trabalham (eventualmente a tempo parcial), por conta de uma mesma empresa.

Inativo à procura de emprego mas não disponível

Inativo com idade dos 15 aos 74 anos que, no período de referência, tinha procurado ativamente um trabalho ao longo de um período específico (no período de referência ou nas três semanas anteriores), mas não estava disponível para trabalhar. A procura ativa traduz as seguintes diligências: 1) contacto com centros de emprego público ou agências privadas de colocações; 2) contacto com empregadores; 3) contactos pessoais ou com associações sindicais; 4) colocação, resposta ou análise de anúncios; 5) procura de terrenos, imóveis ou equipamentos; 6) realização de provas ou entrevistas para seleção; 7) solicitação de licenças ou recursos financeiros para a criação de empresa própria. A disponibilidade para aceitar um trabalho é fundamentada com: 1) o desejo de trabalhar; 2) a vontade de ter um trabalho remunerado ou uma atividade por conta própria, no caso de se poder obter os recursos necessários; 3) a possibilidade de começar a trabalhar num período específico (período de referência ou as duas semanas seguintes).

Inativo disponível mas que não procura emprego

Inativo com idade dos 15 aos 74 anos que, no período de referência, estava disponível para trabalhar, mas não tinha procurado um emprego ao longo de um período específico (o período de referência ou as três semanas anteriores).

Nível de escolaridade

Nível ou grau de ensino mais elevado que o indivíduo concluiu ou para o qual obteve equivalência, e em relação ao qual tem direito ao respetivo certificado ou diploma.

Nível de habilitação

Grau completo de habilitação académica mais elevado do trabalhador. Inferior ao 1º ciclo (inclui: não sabe ler nem escrever e sabe ler e escrever sem possuir o 1º ciclo do ensino básico); 1º ciclo (inclui: o ensino primário até ao 4º ano e o ensino básico com cursos de índole profissional); 2º ciclo (inclui ensino preparatório, telescola ou antigo 2º ano do liceu, 2º ciclo do ensino básico com cursos de índole profissional); 3º ciclo (inclui: ensino até 9º ano ou antigo 5º ano do liceu, ensino técnico - curso geral comercial, curso geral industrial e curso geral de artes visuais, 3º ciclo do ensino básico com cursos de índole profissional e cursos das escolas profissionais nível II); ensino secundário (inclui: ensino até ao 12º ano ou equivalente com cursos de índole profissional, ensino secundário liceal complementar; ensino secundário técnico-profissional e cursos das escolas profissionais nível III); bacharelato e licenciatura (inclui mestrado ou doutoramento).

População ativa

Conjunto de indivíduos com idade mínima de 15 anos que, no período de referência, constituíam a mão de obra disponível para a produção de bens e serviços que entram no circuito económico (empregados e desempregados).

População inativa

Conjunto de indivíduos, qualquer que seja a sua idade que, no período de referência, não podiam ser considerados economicamente ativos, isto é, não estavam empregados, nem desempregados.

Profissão principal

Profissão que o indivíduo ocupou mais tempo no período de referência.

Proporção de desemprego de longa duração

População desempregada há 1 ano ou mais / População desempregada x 100.

Quadros e técnicos superiores

Quadros e técnicos da área administrativa, comercial ou de produção da empresa com funções de coordenação nessas áreas de acordo com planificação estabelecida superiormente, bem como funções de responsabilidade, ambas requerendo conhecimentos técnico-científicos de nível superior.

Quadros superiores e especialistas no total de empregadas/os

População empregada como quadros superiores da administração pública, dirigentes e quadros superiores de empresa ou especialistas das profissões intelectuais e científicas / População empregada x 100.

Reformado

Indivíduo que, tendo cessado o exercício de uma profissão, por decurso de tempo regulamentar, por limite de idade, por incapacidade ou por razões disciplinares, beneficia de uma pensão de reforma.

Remuneração de base

Montante líquido (antes da dedução de quaisquer descontos) em dinheiro e/ou géneros, pago com caráter regular e garantido ao trabalhador no período de referência e correspondente ao período normal de trabalho.

Salário base

Vide "Remuneração de Base".

Situação na profissão

Relação de dependência ou independência de um indivíduo ativo no exercício da profissão, em função dos riscos económicos em que incorre e da natureza do controlo que exerce na empresa.

Subemprego de trabalhadores a tempo parcial

Conjunto de trabalhadores, a tempo parcial e com idades dos 15 aos 74 anos que, no período de referência, declararam pretender trabalhar mais horas do que as que habitualmente trabalhavam em todas as atividades e estavam disponíveis para começar a trabalhar as horas pretendidas num período específico (o período de referência ou as duas semanas seguintes).

Taxa de atividade (15 e mais anos)

Taxa que permite definir a relação entre a população ativa e a população em idade ativa (população com 15 e mais anos de idade).

Taxa de atividade de um grupo etário específico

População ativa desse grupo etário / População residente desse grupo etário x 100.

Taxa de atividade feminina

População ativado sexo feminino / População residente do sexo feminino x 100.

Taxa de atividade total

Taxa que permite definir o peso da população ativa sobre o total da população.

Taxa de desemprego

Taxa que define a relação entre a população desempregada e a população ativa.

Taxa de desemprego 15-24 anos

População desempregada dos 15 aos 24 anos / População ativa dos 15 aos 24 anos x 100.

Taxa de desemprego feminino

População desempregada do sexo feminino / População ativa do sexo feminino x 100.

Taxa de emprego (15 e mais anos)

Taxa que permite definir a relação entre a população empregada e a população em idade ativa (população com 15 e mais anos de idade).

Taxa de emprego de um grupo etário específico

População empregada desse grupo etário / População residente desse grupo etário x 100.

Taxa de TCO (trabalhadores/as por conta de outrem) em estabelecimentos com < 10 trabalhadores/as

TCO em estabelecimentos com menos do que 10 trabalhadores/as / Total de TCO.

Taxa de TCO (trabalhadoras/es por conta de outrem) em estabelecimentos com > 250 trabalhadores/as

TCO em estabelecimentos com mais do que 250 trabalhadores/as / Total de TCO.

Trabalhador a tempo completo

Trabalhador cujo período de trabalho tem uma duração igual ou superior à duração normal de trabalho em vigor na empresa/instituição, para a respetiva categoria profissional ou na respetiva profissão.

Trabalhador a tempo parcial

Trabalhador cujo período de trabalho tem uma duração inferior à duração normal de trabalho em vigor na empresa/instituição, para a respetiva categoria profissional ou na respetiva profissão.

Trabalhador com contrato a termo

Indivíduo ligado à empresa/instituição por um contrato reduzido a escrito com fixação do seu termo e com menção concretizada de modo justificativo: a) a termo certo: quando no contrato escrito conste expressamente a estipulação do prazo de duração do contrato e a indicação do seu termo; b) a termo incerto: quando o contrato de trabalho dure por todo o tempo necessário à substituição do trabalhador ausente ou à conclusão da atividade, tarefa ou obra cuja execução justifica a sua celebração.

Trabalhador com contrato permanente

Indivíduo ligado à empresa/instituição por um contrato de trabalho sem termo ou de duração indeterminada.

Trabalhador permanente

Ver “Trabalhador com Contrato Permanente”.

Trabalhador por conta de outrem

Indivíduo que exerce uma atividade sob a autoridade e direção de outrem, nos termos de um contrato de trabalho, sujeito ou não a forma escrita, e que lhe confere o direito a uma remuneração, a qual não depende dos resultados da unidade económica para a qual trabalha.

Trabalhador por conta própria

Indivíduo que exerce uma atividade independente, com associados ou não, obtendo uma remuneração que está diretamente dependente dos lucros (realizados ou potenciais) provenientes de bens ou serviços produzidos. Os associados podem ser, ou não, membros do agregado familiar. Um trabalhador por conta própria pode ser classificado como trabalhador por conta própria como isolado ou como empregador.

Subcapítulo 6 - Proteção Social

Abono de família para crianças e jovens

Prestação pecuniária mensal, de montante variável em função do nível de rendimentos, da composição do agregado familiar e da idade do respetivo titular, visando compensar os encargos familiares respeitantes ao sustento e educação das crianças e jovens. O direito ao abono de família é reconhecido a crianças e jovens inseridos em agregados familiares cujos rendimentos de referencia, agrupados em escalões, podem variar entre os 0.5 e um máximo de 5 vezes o indexante dos apoios sociais (IAS), e às crianças e jovens considerados pessoas isoladas. Esta prestação é atribuída em função do nascimento com vida, do não exercício de atividade laboral e de limites de idade que podem ir dos 16 aos 24 anos consoante os níveis de escolaridade seguidos. O valor desta prestação é acrescido sempre que estejam reunidas as condições para atribuição da majoração e do montante adicional do abono de família para crianças e jovens.

Beneficiário

Pessoa inscrita como titular do direito a proteção social no âmbito dos Regimes da Segurança Social, contributivos e não contributivos.

Descendentes

Descendentes do 1º grau do beneficiário ou do cônjuge e os descendentes além do 1º grau (netos, bisnetos), desde que sejam órfãos de pai e mãe ou que tenham direitos através dos pais.

Doença

Estado do organismo em que existem alterações anatómicas ou perturbações funcionais que o afastam das condições normais.

Equiparados a descendentes

Os tutelados, adotados e menores confiados ao beneficiário ou respetivo cônjuge por decisão dos tribunais ou dos serviços tutelares de menores, bem como os menores que, mediante confiança judicial ou administrativa se encontram a seu cargo com vista a futura adoção.

Número médio de dias de subsídio de doença

Dias processados de subsídio de doença / Número de beneficiárias/os de subsídio de doença.

Número médio de dias de subsídios de desemprego processados

Dias processados de subsídios de desemprego / Número de beneficiárias/os de subsídios de desemprego.

Pensão

Prestação pecuniária mensal de atribuição continuada nas eventualidades: morte (pensão de sobrevivência), invalidez, doença profissional e velhice.

Pensão de invalidez

Prestação pecuniária mensal concedida em vida dos beneficiários que havendo completado um prazo de garantia de 60 meses de registo de remunerações (para todos os regimes excluindo o regime de seguro social voluntário em que o prazo é de 72 meses com entrada de contribuições) e antes de atingirem a idade de reforma por velhice, se encontrem, por motivo de doença ou acidente definitivamente incapacitados de trabalhar na sua profissão.

Pensão de sobrevivência

Regime Geral de Segurança Social, Regime Especial de Segurança Social de Atividades Agrícolas e Regime Seguro Social Voluntário: prestação pecuniária mensal concedida a familiares dos beneficiários cônjuges, ex-cônjuges, descendentes ou equiparados, ascendentes que à data da morte tenham completado 36 meses de contribuições, pertencentes aos regimes acima referidos, excluindo o regime de seguro social voluntário em que o prazo é de 72 meses com entrada de contribuições.

Pensão de velhice

Prestação pecuniária mensal, concedida em vida dos beneficiários que, tenham completado 15 anos civis com entrada de contribuições, com uma densidade contributiva de, pelo menos, 120 dias de registo de remunerações por ano (excluindo o regime de seguro social voluntário em que o prazo é de 144 meses com entrada de contribuições) e com idade mínima de 65 anos, para o sexo masculino. Para o sexo feminino a idade estava fixada em 62 anos até 1993 e, a partir de 1994, irá evoluir de 62 para 65 com um aumento de 6 meses por ano civil.

Pensionista

Titular de um prestação pecuniária nas eventualidades de: invalidez, velhice, doença profissional ou morte.

Prestações familiares

Pagamentos às famílias que beneficiam dos Regimes de Segurança Social, (com exceção de alguns grupos do R.S.S.V. e do R.T.I.) que são assegurados pelas Instituições Gestoras daqueles regimes e que se detinham a compensar os encargos familiares decorrentes de situações geradoras de agravamento de despesas das famílias.

Rendimento social de inserção (RSI)

Prestação incluída no subsistema de solidariedade e num programa de inserção, de modo a conferir às pessoas e aos seus agregados familiares apoios adaptados à sua situação pessoal, que contribuam para a satisfação das suas necessidades essenciais e que favoreçam a progressiva inserção laboral, social e comunitária.

Segurança social

Conjunto de sistemas e subsistemas de direito exercido nos termos estabelecidos na Constituição, nos instrumentos internacionais aplicáveis e na Lei de Bases da Segurança Social.

Subsídio de desemprego

Prestação pecuniária concedida aos trabalhadores que reúnam, na generalidade, as seguintes condições: terem sido trabalhadores por conta de outrem, durante, pelo menos, 540 dias de trabalho com o correspondente registo de remuneração num período de 24 meses imediatamente anterior à data de desemprego; tenham capacidade e disponibilidade para o trabalho; estejam em situação de desemprego involuntário; estejam inscritos nos centros de emprego; contribuam sobre salários reais.

Subsídio de doença

Prestação pecuniária concedida aos trabalhadores em caso de doença. É atribuída nos termos da pensão de invalidez (ver pensão de invalidez).

Subsídio de funeral

Prestação pecuniária única de montante fixo concedida ao beneficiário, que visa compensar despesas de funeral, pelo falecimento de familiares – cônjuge, descendentes ou equiparados e ascendentes a cargo ou descendentes que confirmam direito ao Subsídio Mensal Vitalício e nas situações relativas a fetos ou nados-mortos. É atribuído aos beneficiários de todos os regimes, exceto do Regime Não Contributivo ou Equiparados e beneficiários do esquema obrigatório do Regime Geral dos Trabalhadores Independentes.

Subsídio mensal vitalício

Prestação pecuniária mensal atribuída aos descendentes ou equiparados dos beneficiários ou do cônjuge, com idade superior a 24 anos e que se encontrem nalguma das situações condicionantes da bonificação do subsídio familiar a crianças e jovens deficientes, não podendo, contudo, beneficiar da pensão social de invalidez. O montante é igual ao da pensão social do regime não contributivo.

Subsídio parental inicial

Prestação pecuniária concedida à mãe e ao pai trabalhadores por um período até 120 ou 150 dias consecutivos, consoante a opção dos progenitores, e cujo gozo pode ser partilhado após o parto. Aos períodos indicados são acrescidos 30 dias consecutivos nas situações de partilha da licença, no caso de cada um dos progenitores gozar, em exclusivo, um período de 30 dias consecutivos, ou dois períodos de 15 dias consecutivos, após o período de gozo de licença parental inicial exclusiva da mãe. No caso de nascimentos múltiplos, aos períodos previstos acrescem 30 dias por cada gémeo além do primeiro.

Subsídio por assistência de terceira pessoa

Prestação pecuniária mensal que visa compensar o acréscimo de encargos familiares e é atribuída: a) aos beneficiários com descendentes ou equiparados com direito a subsídio familiar, a crianças e jovens com bonificação por deficiência ou ao subsídio mensal vitalício, que se encontrem numa situação de dependência por causas exclusivamente imputáveis à deficiência (sem usufruírem do subsídio de educação especial); b) aos pensionistas de sobrevivência, invalidez ou velhice do regime geral da Segurança Social que se encontrem em situação de dependência.

Valor médio anual das pensões

Valor das pensões processadas dos regimes de velhice, invalidez e sobrevivência / Número de beneficiárias/os (pensionistas).

Valor médio anual das pensões de invalidez

Valor das pensões processadas dos regimes de invalidez / Número de beneficiários (pensionistas).

Valor médio anual das pensões de sobrevivência

Valor das pensões processadas dos regimes de sobrevivência / Número de beneficiárias/os (pensionistas).

Valor médio anual das pensões de velhice

Valor das pensões processadas dos regimes de velhice / Número de beneficiárias/os (pensionistas).

Valor médio das prestações familiares

Montante processado de prestações familiares / Número de beneficiárias/os de prestações familiares.

Valor médio do subsídio de desemprego

Montante processado de subsídios de desemprego / Número de beneficiárias/os de subsídios de desemprego.

Valor médio do subsídio de doença

Montante processado de subsídio de doença e prestações compensatórias / Número de beneficiárias/os de subsídio de doença.

Subcapítulo 7 - Rendimento e condições de vida

Agregado doméstico privado

Conjunto de pessoas que residem no mesmo alojamento e cujas despesas fundamentais ou básicas (alimentação, alojamento) são suportadas conjuntamente, independentemente da existência ou não de laços de parentesco; ou a pessoa que ocupa integralmente um alojamento ou que, partilhando-o com outros, não satisfaz a condição anterior.

Agregado fiscal

O agregado familiar é constituído por: a) Os cônjuges não separados judicialmente de pessoas e bens, ou os unidos de facto, e os respetivos dependentes; b) Cada um dos cônjuges ou ex-cônjuges, respetivamente, nos casos de separação judicial de pessoas e bens ou de declaração de nulidade, anulação ou dissolução do casamento, e os dependentes a seu cargo; c) O pai ou a mãe solteiros e os dependentes a seu cargo; d) O adotante solteiro e os dependentes a seu cargo. Consideram-se dependentes: a) Os filhos, adotados e enteados, menores não emancipados, bem como os menores sob tutela; b) Os filhos, adotados e enteados, maiores, bem como aqueles que até à maioridade estiveram sujeitos à tutela de qualquer dos sujeitos a quem incumbe a direção do agregado familiar, que não tenham mais de 25 anos nem afixaram anualmente rendimentos superiores ao valor da retribuição mínima mensal garantida; c) Os filhos, adotados, enteados e os sujeitos a tutela, maiores, inaptos para o trabalho e para angariar meios de subsistência; d) Os afilhados civis. (código do IRS, capítulo I, secção II, artº 13º)

Automóvel ligeiro

Veículo automóvel cuja lotação ou peso bruto não excedam, respetivamente, nove lugares (incluindo o condutor), ou 3 500 kg.

Ciclomotor

Veículo rodoviário de duas ou três rodas equipado com um motor de cilindrada inferior a 50 cm³ e cuja velocidade é limitada, por fabrico, de acordo com as regulamentações nacionais em vigor.

Despesa média por agregado

Corresponde ao quociente entre a soma das despesas de todos os agregados que verificam uma determinada condição e a soma desses mesmos agregados.

Despesa monetária

Refere-se a todas as compras de bens e serviços, no país ou no estrangeiro, sejam para consumo imediato pelo agregado, oferta ou armazenamento, abarcando um período de referência retroativo até aos 12 meses anteriores à quinzena da entrevista. As compras são avaliadas pelo seu valor total, independentemente do modo ou momento do pagamento.

Despesa não monetária

Abrange o autoconsumo (bens alimentares e outros de produção própria), o autoabastecimento (bens ou serviços obtidos, sem pagamento, de estabelecimento explorado pelo agregado), a autoavaliação (autoavaliação pelos agregados proprietários ou usufrutuários de alojamento gratuito de valor hipotético de renda de casa), recebimentos em géneros e salários em espécie. (ver rendimento não monetário)

Despesa total

É composta pela soma da Despesa Monetária com a Despesa não Monetária.

Escala de equivalência modificada da OCDE

Esta escala atribui um peso de 1 ao primeiro adulto de um agregado; 0,5 aos restantes adultos (14 e mais anos) e 0,3 a cada criança, dentro de cada agregado.

Imposto sobre o rendimento de pessoas singulares (IRS)

O IRS é um imposto que incide sobre o valor anual dos rendimentos das pessoas singulares. Os rendimentos são classificados por categorias. O IRS é um imposto que incide sobre a soma desses rendimentos, depois de efetuadas as correspondentes deduções e abatimentos. Âmbito de sujeição a imposto - Quando as pessoas são residentes em território português, o IRS incide sobre a totalidade dos seus rendimentos, isto é, também ficam sujeitos a imposto os rendimentos obtidos fora do território nacional. Existindo agregado familiar, o IRS incide sobre o conjunto dos rendimentos das pessoas que o constituem. Por isso se pode dizer que o IRS é um imposto sobre as famílias.

Imposto sobre o rendimento de pessoas singulares (IRS) liquidado

O valor da rubrica IRS liquidado corresponde ao imposto devido, ou seja, à colecta líquida das deduções previstas no código do IRS e dos benefícios fiscais, antes de efetuadas as deduções relativas às retenções na fonte e aos pagamentos por conta.

Imposto sobre o rendimento de pessoas singulares (IRS) liquidado no total de rendimento bruto

Esta taxa é normalmente designada por taxa efetiva e corresponde à fórmula: somatório IRS liquidado/ somatório rendimento bruto x 100.

Motociclo

Veículo rodoviário motorizado de duas rodas, com ou sem carro lateral, ou todo o veículo rodoviário motorizado com três rodas cujo peso em vazio não ultrapasse os 400 kg. Incluem-se todos os veículos com cilindrada igual ou superior a 50 cm³, bem como os que não sejam considerados ciclomotores.

Pensão

Prestação pecuniária mensal de atribuição continuada nas eventualidades: morte (pensão de sobrevivência), invalidez, doença profissional e velhice.

Rendimento bruto declarado

O valor da rubrica Rendimento Bruto declarado corresponde, para as categorias A (Trabalho dependente) e H (Pensões), ao valor do rendimento sujeito e não isento antes de efetuada qualquer dedução específica e, para as restantes categorias, ao rendimento líquido, ou seja, ao valor do rendimento depois de efetuadas as respetivas deduções específicas.

Rendimento coletável

O rendimento coletável em IRS é o que resulta do englobamento dos rendimentos das várias categorias auferidos em cada ano, depois de feitas as deduções e os abatimentos previstos. (código do IRS, capítulo II, secção I, artº 22º)

Rendimento equivalente

Obtém-se dividindo o rendimento total de cada agregado pela sua dimensão em termos de “adultos equivalentes”, utilizando a escala de equivalência modificada da OCDE. O rendimento equivalente permite ter em conta as diferenças na dimensão e composição dos agregados.

Rendimento monetário líquido

Inclui os rendimentos – obtidos pelos agregados através de cada um dos seus membros – provenientes do trabalho (por conta de outrem e conta própria), de propriedade e capital, de pensões (nacionais ou provenientes do estrangeiro), de outras transferências sociais (apoio à família, à habitação, ao desemprego, doença e invalidez, educação e formação, inclusão social) e de outras transferências privadas (de agregados domésticos privados e outras transferências n.e.), aos quais foram deduzidos os impostos sobre o rendimento e as contribuições para regimes de proteção social.

Rendimento não monetário

Coincidente com a Despesa não Monetária, abrange o autoconsumo (bens alimentares e outros de produção própria), o autoabastecimento (bens ou serviços obtidos sem pagamento em estabelecimento explorado pelo agregado), a autolocação (autoavaliação do valor hipotético de renda de casa pelos agregados proprietários ou usufrutuários de alojamento gratuito), recebimentos em géneros e salários em espécie.

Rendimento total

É composto pela soma do Rendimento Monetário com o Rendimento não Monetário.

Sujeito Passivo

Pessoas singulares que residam em território português e as que, nele não residindo, aqui obtenham rendimentos. Quando exista agregado familiar, o imposto é apurado individualmente em relação a cada cônjuge ou unido de facto, sem prejuízo do disposto relativamente aos dependentes, a não ser que seja exercida a opção pela tributação conjunta. No caso de opção por tributação conjunta, o imposto é devido pela soma dos rendimentos das pessoas que constituem o agregado familiar, considerando-se como sujeitos passivos aquelas a quem incumbe a sua direção. (código do IRS, capítulo I, secção II, artº 12º)

Trabalhador por conta de outrem

Indivíduo que exerce uma atividade sob a autoridade e direção de outrem, nos termos de um contrato de trabalho, sujeito ou não a forma escrita, e que lhe confere o direito a uma remuneração, a qual não depende dos resultados da unidade económica para a qual trabalha.

Trabalhador por conta própria

Indivíduo que exerce uma atividade independente, com associados ou não, obtendo uma remuneração que está diretamente dependente dos lucros (realizados ou potenciais) provenientes de bens ou serviços produzidos. Os associados podem ser, ou não, membros do agregado familiar. Um trabalhador por conta própria pode ser classificado como trabalhador por conta própria como isolado ou como empregador.

CAPÍTULO III - A ATIVIDADE ECONÓMICA**Subcapítulo 1 - Contas Regionais****Emprego**

O emprego compreende todas as pessoas (tanto trabalhadores por conta de outrem como trabalhadores por conta própria) que exercem uma atividade produtiva abrangida pela definição de produção dada pelo sistema.

FBCF no total do VAB

FBCF da região / VAB da região x 100.

Formação bruta de capital fixo

Indicador macro económico que consiste nas aquisições de ativos fixos, líquidas de cessões, efetuadas por produtores residentes durante um dado período, e em determinados acréscimos ao valor de ativos não

produzidos, obtidos através da atividade produtiva de unidades de produção ou institucionais. Os ativos fixos são ativos produzidos, utilizados na produção durante mais de um ano. Distinguem-se os seguintes tipos de formação bruta de capital fixo: 1) habitações; 2) outros edifícios e construções, incluindo as principais melhorias em terrenos; 3) maquinaria e equipamento, como navios, automóveis e computadores; 4) sistemas de armas; 5) recursos biológicos cultivados (por exemplo, árvores e efetivos pecuários); 6) custos de transferência de propriedade de ativos não produzidos, como terrenos, contratos, locações e licenças; 7) investigação e desenvolvimento (I&D), incluindo a produção de I&D disponível gratuitamente; 8) exploração e avaliação mineral; 9) software informático e bases de dados; 10) originais literários, artísticos ou recreativos; 11) outros direitos de propriedade intelectual.

PIB em % do total de Portugal

PIB da região / PIB Portugal x 100.

PIB per capita (em valor)

PIB da região / População média da região x 1 000.

Produtividade aparente do trabalho (VAB/emprego total)

VAB da região ou do ramo / Emprego total da região ou do ramo.

Produto interno bruto a preços de mercado - PIBpm

Resultado final da atividade de produção das unidades produtivas residentes na região ou no país no período de referência e que é calculado segundo a ótica da produção, da despesa e do rendimento. Segundo a ótica da produção, o PIBpm é igual à soma dos valores acrescentados brutos dos diferentes sectores institucionais ou ramos de atividade, mais os impostos líquidos dos subsídios aos produtos (que não sejam afetados aos sectores e ramos de atividade); Segundo a ótica da despesa, o PIB é igual à soma das utilizações finais de bens e serviços (consumo final efetivo e formação bruta de capital) das unidades institucionais residentes, mais a exportação e menos a importação de bens e serviços; Segundo a ótica do rendimento, o PIB é igual à soma das utilizações da conta de exploração do total da economia (remuneração dos empregados, impostos sobre a produção e a importação líquidos de subsídios, excedente de exploração bruto e rendimento misto do total da economia).

Produto interno bruto regional

Produto interno bruto avaliado a preços de mercado que corresponde à soma do valor acrescentado bruto a preços de base, com os impostos líquidos de subsídios, aos produtos e à importação, por região. A soma dos PIBR a preços de mercado por região, incluindo o PIBR do território extrarregional, é igual ao PIB a preços de mercado.

Ramo de atividade

Agrupamento de unidades de atividade económica (UAE) locais que exercem o mesmo tipo de atividade produtiva, independentemente do facto de as unidades institucionais às quais pertencem gerarem ou não produção mercantil ou não mercantil. Ao nível mais pormenorizado de classificação, um ramo de atividade compreende o conjunto das UAE locais inseridas numa mesma classe (quatro dígitos) da NACE Rev. 2 e que exercem a mesma atividade, tal como definido na NACE Rev. 2.

RDB per capita

RDB da região / População média da região x 1 000.

Remuneração média

Remunerações da região ou do ramo / Emprego remunerado da região ou do ramo.

Remunerações dos empregados

Total das remunerações, em dinheiro ou em espécie, a pagar pelos empregadores aos empregados como retribuição pelo trabalho prestado por estes últimos no período de referência. As remunerações dos empregados subdividem-se em: a) ordenados e salários: ordenados e salários em dinheiro; ordenados e salários em espécie; b) contribuições sociais dos empregadores: contribuições sociais efetivas dos empregadores; contribuições sociais imputadas dos empregadores.

Remunerações no total do VAB

Remunerações da região ou do ramo / VAB da região ou do ramo x 100.

Rendimento disponível

Saldo da conta de distribuição secundária do rendimento, a qual traduz a forma como o saldo dos rendimentos primários de um setor institucional é afetado pela redistribuição: impostos correntes sobre o rendimento, património, entre outros; contribuições e prestações sociais (com exceção das transferências sociais em espécie) e outras transferências correntes.

Território extra-regional

O território extrarregional é composto por partes do território económico de um país que não se podem ligar diretamente a uma única região. Consiste em: a) o espaço aéreo nacional, as águas territoriais e a plataforma continental situada em águas internacionais em relação à qual o país dispõe de direitos exclusivos; b) os enclaves territoriais [isto é, os territórios geográficos situados no resto do mundo e utilizados, em virtude de tratados internacionais ou de acordos entre Estados, por administrações públicas do país (embaixadas, consulados, bases militares, bases científicas, etc.); c) os jazigos petrolíferos, de gás natural, etc. situados em águas internacionais, fora da plataforma continental do país, explorados por unidades residentes.

VAB em % do total da região

VAB do ramo da região / VAB da região x 100.

Valor acrescentado bruto (VAB) / Avaliação do VAB

Corresponde ao saldo da conta de produção, a qual inclui em recursos, a produção, e em empregos, o consumo intermédio, antes da dedução do consumo de capital fixo. Tem significado económico tanto para os setores institucionais como para os ramos de atividade. O VAB é avaliado a preços de base, ou seja não inclui os impostos líquidos de subsídios sobre os produtos.

Subcapítulo 2 – Preços

Preço no consumidor

Quantia paga pelas famílias na aquisição de bens e serviços individuais baseados em transações monetárias. Esta quantia corresponde ao valor que o adquirente efetivamente paga no momento de aquisição e inclui

todos os impostos indiretos líquidos de subsídios sobre os produtos, reduções e descontos desde que de aplicação generalizada aos consumidores, e exclui juros e outros custos associados à compra a crédito.

Varição média anual total do índice de preços no consumidor

(IPC Total no ano N / IPC Total no ano N-1 - 1) x 100.

Subcapítulo 3 – Empresas

Cabeça de grupo

A cabeça de grupo é uma unidade jurídica-mãe que não é controlada (direta ou indiretamente) por nenhuma unidade jurídica. Dentro dos grupos de empresas, podem identificar-se subgrupos. É útil reconhecer todos os vínculos (de tipo maioritário ou minoritário) que, através da rede de filiais e subfiliais, vão da cabeça de grupo à empresa controlada. Isto permite estabelecer o organigrama do grupo (ver conceito de grupo de empresas).

Custos das mercadorias vendidas e matérias consumidas

Valor que representa a contrapartida das saídas das existências de mercadorias e/ou matérias-primas, subsidiárias e de consumo por venda ou integração no processo produtivo.

Debt to equity ratio

Avalia o nível de endividamento da empresa e o seu grau de dependência face aos seus credores.

Densidade de empresas

Número de empresas / Área do município (km²).

Densidade de estabelecimentos

Número de estabelecimentos / Área do município (km²).

Empresa

Entidade jurídica (pessoa singular e coletiva) correspondente a uma unidade organizacional de produção de bens e/ou serviços, usufruindo de uma certa autonomia de decisão, nomeadamente quanto à afetação dos seus recursos correntes. Uma empresa exerce uma ou várias atividades, num ou vários locais.

Empresa individual

Tipo de unidade empresarial que abrange as formas jurídicas de empresário em nome individual e trabalhador independente.

Endividamento

Grau de participação de capitais alheios no financiamento da empresa.

Estabelecimento

Empresa ou parte de uma empresa (fábrica, oficina, mina, armazém, loja, entreposto, etc.) situada num local topograficamente identificado. Nesse local ou a partir dele exercem-se atividades económicas para as quais, regra geral, uma ou várias pessoas trabalham (eventualmente a tempo parcial), por conta de uma mesma empresa.

Formação bruta de capital fixo

Indicador macro económico que consiste nas aquisições de ativos fixos, líquidas de cessões, efetuadas por produtores residentes durante um dado período, e em determinados acréscimos ao valor de ativos não produzidos, obtidos através da atividade produtiva de unidades de produção ou institucionais. Os ativos fixos são ativos produzidos, utilizados na produção durante mais de um ano. Distinguem-se os seguintes tipos de formação bruta de capital fixo: 1) habitações; 2) outros edifícios e construções, incluindo as principais melhorias em terrenos; 3) maquinaria e equipamento, como navios, automóveis e computadores; 4) sistemas de armas; 5) recursos biológicos cultivados (por exemplo, árvores e efetivos pecuários); 6) custos de transferência de propriedade de ativos não produzidos, como terrenos, contratos, locações e licenças; 7) investigação e desenvolvimento (I&D), incluindo a produção de I&D disponível gratuitamente; 8) exploração e avaliação mineral; 9) *software* informático e bases de dados; 10) originais literários, artísticos ou recreativos; 11) outros direitos de propriedade intelectual.

Fornecimentos e serviços externos

Todos os custos por aquisição de bens de consumo corrente que não sejam existências e de serviços prestados por entidades externas à unidade estatística de observação.

Gastos com pessoal

Valor que corresponde aos gastos com o pessoal ao serviço da entidade, reconhecidos no período, como benefícios dos empregados e independentemente de serem processados no período de referência ou em períodos subsequentes, tais como: remunerações dos órgãos sociais, remunerações do pessoal, benefícios pós-emprego, indemnizações, encargos sobre remunerações, seguros de acidentes no trabalho e doenças profissionais, gastos de ação social e outros gastos com o pessoal.

Gastos com pessoal per capita

A parte do valor criado que se destina a remunerar o fator trabalho.

Gastos e perdas

Valor que corresponde às diminuições nos benefícios económicos durante o período contabilístico na forma de exfluxos, deperecimentos de ativos ou incorrência de passivos que resultem em diminuições do capital próprio e que não sejam as diminuições relacionadas com distribuições aos participantes no capital próprio.

Grupo de empresas

Empresas ligadas por vínculos jurídico-financeiros. O grupo de empresas pode comportar uma pluralidade de centros de decisão, nomeadamente no que diz respeito à política de produção, de venda, de benefícios, etc.; pode unificar certos aspetos da gestão financeira e da fiscalidade; constitui uma entidade económica que pode efetuar escolhas que dizem respeito, nomeadamente, às unidades aliadas que o compõem.

Início de vigência 01-01-1994.

Indicador de concentração do VAB das 4 maiores empresas

$\text{VAB das 4 maiores empresas} / \text{VAB das empresas} \times 100$.

Indicador de concentração do VAB dos municípios

Corresponde à metade da soma dos valores absolutos das diferenças entre a quota do valor acrescentado bruto de cada município e a quota do número de municípios expressa em percentagem.

Indicador de concentração do volume de negócios das 4 maiores empresas

$\text{Volume de negócios das 4 maiores empresas} / \text{Volume de negócios das empresas} \times 100$.

Indicador de concentração do volume de negócios dos municípios

Corresponde à metade da soma dos valores absolutos das diferenças entre a quota do volume de negócios de cada município e a quota do número de municípios expressa em percentagem.

Número médio de pessoal ao serviço nos nascimentos de empresas

$\text{Pessoas ao serviço nos nascimentos de empresas} / \text{Total de nascimentos de empresas}$.

Peso do EBE no VAB

A parte do valor criado que se destina a remunerar o capital, correspondente ao quociente entre o EBE e o VAB.

Peso dos gastos com o pessoal no valor acrescentado bruto

A parte do valor criado que se destina a remunerar o fator trabalho. Corresponde ao quociente entre o total dos gastos com o pessoal e o valor acrescentado bruto (VAB).

Pessoal ao serviço

Pessoas que, no período de referência, participaram na atividade da empresa/instituição, qualquer que tenha sido a duração dessa participação, nas seguintes condições: a) pessoal ligado à empresa/instituição por um contrato de trabalho, recebendo em contrapartida uma remuneração; b) pessoal ligado à empresa/instituição, que por não estar vinculado por um contrato de trabalho, não recebe uma remuneração regular pelo tempo trabalhado ou trabalho fornecido (p. Ex.: proprietários-gerentes, familiares não remunerados, membros ativos de cooperativas); c) pessoal com vínculo a outras empresas/instituições que trabalharam na empresa/instituição sendo por esta diretamente remunerados; d) pessoas nas condições das alíneas anteriores, temporariamente ausentes por um período igual ou inferior a um mês por férias, conflito de trabalho, formação profissional, assim como por doença e acidente de trabalho. Não são consideradas como pessoal ao serviço as pessoas que: i) se encontram nas condições descritas nas alíneas a), b), e c) e estejam

temporariamente ausentes por um período superior a um mês; ii) os trabalhadores com vínculo à empresa/instituição deslocados para outras empresas/instituições, sendo nessas diretamente remunerados; iii) os trabalhadores a trabalhar na empresa/instituição e cuja remuneração é suportada por outras empresas/instituições (p. ex.: trabalhadores temporários); iv) os trabalhadores independentes (p. ex.: prestadores de serviços, também designados por “recibos verdes”).

Pessoal ao serviço nos estabelecimentos por 100 indivíduos residentes com 15 ou mais anos

Pessoal ao serviço nos estabelecimentos / Número de indivíduos residentes com 15 ou mais anos x 100.

Pessoal ao serviço por empresa

Pessoal ao serviço nas empresas / Número de empresas.

Pessoal ao serviço por estabelecimento

Pessoal ao serviço nos estabelecimentos / Número de estabelecimentos.

Produtividade aparente do trabalho

Contribuição do fator trabalho utilizado pela empresa, medida pelo valor acrescentado bruto gerado por cada unidade de pessoal ao serviço.

Produtividade do trabalho ajustada ao salário

Contribuição do fator trabalho utilizado pelas empresas, medida pelo valor acrescentado bruto gerado por cada unidade monetária dispendida em custos com pessoal, assumindo que cada trabalhador não remunerado tem associado um valor de custos com pessoal idêntico ao dos restantes trabalhadores.

Proporção de empresas com menos de 10 pessoas ao serviço

Número de empresas com menos de 10 pessoas ao serviço / Número de empresas x 100.

Proporção de empresas com menos de 250 pessoas ao serviço

Número de empresas com mais de 9 e menos de 250 pessoas ao serviço / Número de empresas x 100.

Proporção de empresas individuais

Número de empresas individuais / Número de empresas x 100.

Proporção de estabelecimentos com menos de 10 pessoas ao serviço

Número de estabelecimentos com menos de 10 pessoas ao serviço / Número de estabelecimentos x 100.

Proporção de estabelecimentos cuja sede se situa na unidade territorial

Número de estabelecimentos cuja sede se situa na unidade territorial / Número de estabelecimentos x 100.

Proporção de pessoal ao serviço das empresas maioritariamente estrangeiras

Emprego de empresas com participação de capital estrangeiro superior a 50% / Emprego das empresas x 100.

Proporção de pessoal ao serviço em atividades de tecnologias de informação e da comunicação (TIC)

VAB dos grupos da CAE-Rev.3: 261, 262, 263, 264, 268, 465, 582, 61, 62, 631, 951 / VAB das empresas x 100.

Proporção do VAB nas empresas em setores de alta e média-alta tecnologia

VAB das divisões/grupos da CAE-Rev.3: 20, 21, 25.4, 26, 27, 28, 29, 30.2, 30.3, 30.4, 30.9, 32.5, 59, 60, 61, 62, 63, 72 / VAB das empresas x 100.

Proporção dos nascimentos de empresas em sectores de alta e média-alta tecnologia

Número de nascimentos de empresas em setores de alta e média alta tecnologia (divisões/grupos da CAE-Rev.3: 20, 21, 25.4, 26, 27, 28, 29, 30.2, 30.3, 30.4, 30.9, 32.5, 59, 60, 61, 62, 63, 72) / Número de nascimentos de empresas x 100.

Rendibilidade operacional das vendas

Indicador económico-financeiro que mede a capacidade da empresa para gerar resultados a partir das vendas e das prestações de serviços.

Rendimentos e ganhos

Valor que corresponde aos aumentos nos benefícios económicos durante o período contabilístico na forma de influxos, aumentos de ativos, ou diminuições de passivos que resultem em aumentos no capital próprio e que não sejam os benefícios relacionados com as contribuições dos participantes no capital próprio.

Taxa de investimento

O peso da formação bruta de capital fixo em relação ao valor acrescentado bruto.

Taxa de Mortalidade de Empresas

Quociente entre o número de mortes e o número de empresas ativas no período de referência.

Taxa de Natalidade de Empresas

Quociente entre o número de nascimentos e o número de empresas ativas no período de referência.

Taxa de Sobrevivência

Quociente entre o número de empresas ativas em n , que tendo nascido em $n-t$ sobreviveram t anos, e o número de nascimentos em $n-t$.

Taxa de valor acrescentado bruto

Taxa que determina a natureza da atividade da empresa através do peso do valor acrescentado bruto em cada unidade produzida.

Tecnologias da informação e comunicação (TIC)

Ramo da ciência da computação e da utilização prática que tenta classificar, conservar e disseminar a informação. É uma aplicação de sistemas de informação e de conhecimento em especial aplicados nos negócios e na aprendizagem. São os aparelhos de hardware e de software que formam a estrutura eletrónica de apoio à lógica da informação.

Valor acrescentado bruto - VAB

Corresponde ao saldo da conta de produção, a qual inclui em recursos, a produção, e em empregos, o consumo intermédio, antes da dedução do consumo de capital fixo. Tem significado económico tanto para os setores institucionais como para os ramos de atividade. O VAB é avaliado a preços de base, ou seja, não inclui os impostos líquidos de subsídios sobre os produtos.

Valor acrescentado bruto a preços de mercado - VABpm

Valor criado pelo processo produtivo durante o período de referência e é obtido pela diferença entre a produção e os consumos intermédios.

Volume de negócios

Quantia líquida das vendas e prestações de serviços respeitantes às atividades normais das entidades, i.e, após as reduções em vendas e excluindo o imposto sobre o valor acrescentado e outros impostos diretamente relacionados com as vendas e prestações de serviços. O cálculo do volume de negócios procede da natureza da entidade em questão e dos normativos contabilísticos que a regem: I) Sistema de Normalização Contabilística: somatório das contas 71 (Vendas) e 72 (Prestação de serviços); II) Plano de Contas do Sistema Bancário (PCSB): somatório das contas 80 (Juros e Proveitos equiparados) e 82 (Comissões recebidas); nos casos das instituições financeiras cuja informação contabilística se enquadra nas Normas Internacionais de Contabilidade (NIC) e nas Normas de Contabilidade Ajustadas (NCA), segundo a Instrução n.º23 /2004 do Banco de Portugal: somatório das contas 79 (Juros e rendimentos similares), 80 (Comissões recebidas associadas ao custo amortizado) e 81 (Outras comissões recebidas); III) Plano de Contas das Empresas de Seguros: somatório da conta 70 (Prémios brutos emitidos) e do valor dos contratos de investimento e de prestação de serviços; IV) Declaração de Rendimentos IRS: somatório dos valores inscritos no Modelo 3, Anexo B, ou Anexo I da Declaração Anual, referentes a Vendas e Prestação de serviços.

Volume de negócios por empresa

Volume de negócios das empresas / Número de empresas.

Volume de negócios por estabelecimento

Volume de negócios dos estabelecimentos / Número de estabelecimentos.

Subcapítulo 4 - Comércio Internacional

Bens de alta tecnologia

Ver “Produtos de alta tecnologia”.

Chegada

Receção de mercadorias comunitárias expedidas de um outro Estado-membro.

Comércio extracomunitário

Exportação de mercadorias de Portugal para países terceiros e/ou importação por Portugal de mercadorias com origem em países terceiros.

Comércio internacional

Conjunto do comércio intracomunitário e do comércio extracomunitário, ou seja o conjunto das entradas e/ou saídas de mercadorias.

Comércio intracomunitário

Expedição e/ou chegada de mercadorias transacionadas entre Portugal e os restantes Estados-membros da União Europeia.

Entrada

Somatório das chegadas a Portugal de mercadorias provenientes dos restantes Estados-membros, com as importações portuguesas com origem em países terceiros.

Estado membro

Território estatístico definido por cada país pertencente à União Europeia no território estatístico comunitário.

Expedição

Envio de mercadorias comunitárias com destino a um Estado-membro.

Exportação

Envio de mercadorias comunitárias com destino a um país terceiro.

Importação

Receção de mercadorias não comunitárias, exportadas de um país terceiro.

Intensidade exportadora

Exportações / PIB x 100.

Intrastat

Sistema permanente de recolha estatística, instaurado com vista ao estabelecimento das estatísticas das trocas de bens entre os Estados Membros da União Europeia.

País de destino

Último país ou território estatístico conhecido, no momento da expedição/exportação, para o qual as mercadorias devem ser expedidas/exportadas.

País de origem

País ou território estatístico onde os produtos naturais foram extraídos ou produzidos ou, tratando-se de produtos em obra, onde foram fabricados.

País terceiro

Qualquer país ou território que não faça parte do território estatístico da União Europeia.

Produtos de alta tecnologia

Produtos técnicos cuja fabricação envolve uma elevada intensidade de I&D. Inclui os seguintes produtos: aeroespacial, armamento, computadores/equipamento de escritório, instrumentos científicos, máquinas elétricas, máquinas não elétricas, eletrónicos/telecomunicações, farmacêuticos e químicos.

Proporção das exportações de bens de alta tecnologia no total das exportações

(Exportações de bens de alta tecnologia / Total de exportações) x 100.

Proporção das exportações intra-UE (UE28) no total das exportações

(Exportações intracomunitárias / Total de exportações) x 100.

Proporção das exportações para Espanha no total das exportações

(Exportações para Espanha / Total de exportações) x 100.

Proporção das exportações para os 4 principais mercados no total das exportações

(Soma das exportações para os 4 principais mercados / Total de exportações) x 100.

Proporção das importações dos 4 principais mercados no total das importações

(Soma das importações dos 4 principais mercados / Total de importações) x 100.

Proporção das importações intra-UE (UE28) no total das importações

(Importações intracomunitárias / Total de importações) x 100.

Proporção das importações provenientes de Espanha no total das importações

(Importações provenientes de Espanha / Total de importações) x 100.

Saída

Somatório das expedições de mercadorias efetuadas por Portugal para os restantes Estados-membros, com as exportações de Portugal para os países terceiros.

Taxa de cobertura das importações pelas exportações

(Exportações / Importações) x 100.

Transação no comércio internacional

Qualquer operação comercial ou não, que comporte um movimento de mercadorias que seja objeto das estatísticas do comércio internacional.

Valor estatístico na chegada

Valor da mercadoria estabelecido a partir da base de imposição a fixar para fins fiscais (6ª Directiva do IVA), deduzindo-se, no entanto, as taxas devidas em virtude da sua introdução no consumo, bem como as despesas de transporte e de seguro que se referem à parte do trajeto que se situa no território nacional.

Valor estatístico na expedição

Valor da mercadoria estabelecido a partir da base de imposição a fixar para fins fiscais (6ª Directiva do IVA), deduzindo-se, no entanto, as taxas devidas em virtude da expedição; o valor estatístico inclui, em contrapartida, as despesas de transporte e de seguro referentes à parte do trajeto que se situa no território nacional.

Valor estatístico na exportação

Valor da mercadoria no local e no momento em que deixa o território estatístico nacional (valor FOB).

Valor estatístico na importação

Valor da mercadoria no local e no momento em que chega ao território estatístico nacional, sendo determinado com base na noção do valor aduaneiro (valor CIF).

Subcapítulo 5 - Agricultura e floresta

Bovinos

Animais domésticos da espécie “bos”.

Cabeça normal (CN)

Medida pecuária que relaciona os efetivos, convertidos em cabeças normais, em função das espécies e das idades, através de uma tabela de conversão, e, em que, um animal adulto da espécie bovina corresponde a 1 C.N.

Cabrito

Macho ou fêmea em amamentação da espécie caprina com menos de 1 ano.

Caprinos

Animais domésticos da espécie “Capra”.

Chiba coberta

Fêmea nova coberta pela primeira vez, da espécie caprina.

Corpo de bombeiros

Unidade operacional tecnicamente organizada, preparada e equipada para o cabal exercício das missões. Não são considerados corpos de bombeiros as entidades que não tenham por missão o combate e a prevenção contra incêndios.

Culturas permanentes

Culturas que ocupam a terra durante um longo período e fornecem repetidas colheitas, não entrando em rotações culturais. Não incluem os prados e pastagens permanentes. No caso das árvores de fruto só são considerados os povoamentos regulares, com densidade mínima de 100 árvores, ou de 45 no caso de oliveiras, figueiras e frutos secos.

Culturas temporárias

Culturas cujo ciclo vegetativo não excede um ano (as anuais) e também as que são ressemeadas com intervalos que não excedem cinco anos (morangos, espargos, prados temporários, etc.).

Dimensão média do efetivo bovino

Número total de bovinos / Número total de explorações com bovinos.

Dimensão média do efetivo caprino

Número total de caprinos / Número total de explorações com caprinos.

Dimensão média do efetivo de vacas leiteiras

Número total de vacas leiteiras / Número total de explorações com vacas leiteiras.

Dimensão média do efetivo ovino

Número total de ovinos / Número total de explorações com ovinos.

Dimensão média do efetivo suíno

Número total de suínos / Número total de explorações com suínos.

Efetivo animal

Animais que são propriedade de uma exploração agrícola, bem como os criados sob contrato pela exploração.

Equídeos

Animais domésticos da espécie “Equus”, mais vulgarmente designados por cavalos. Esta designação abrange também outras espécies como o burro e a zebra e cruzamentos como a “mula” ou o “macho”.

Exploração agrícola

Unidade técnico-económica que utiliza mão-de-obra e fatores de produção próprios e que deve satisfazer obrigatoriamente às quatro condições seguintes: a) produzir um ou vários produtos agrícolas; b) atingir ou ultrapassar uma certa dimensão (área, número de animais, etc.); c) estar submetida a uma gestão única; d) estar localizada num lugar determinado e identificável.

Explorações com sistema de rega

Número de explorações com sistema de rega / Número total de explorações x 100.

Floresta

Terrenos dedicados à atividade florestal. Estão incluídos os povoamentos florestais, áreas ardidadas de povoamentos florestais, áreas a corte raso e outras áreas arborizadas.

Forma de exploração

Forma jurídica pela qual o produtor dispõe da terra, determinando a relação existente entre o(s) proprietário(s) das superfícies de exploração e o responsável económico e jurídico de exploração (o produtor), que tem dela a fruição.

Gado

Conjunto de reses criadas para serviços agrícolas e consumo doméstico.

Horta familiar

Superfície normalmente inferior a 20 ares, reservada à cultura de produtos tais como hortícolas, frutos e flores destinados fundamentalmente ao autoconsumo e não para venda.

Idade média da mão-de-obra agrícola familiar

Soma das idades da mão-de-obra agrícola familiar / Mão de obra agrícola familiar.

Idade média do produtor agrícola singular

Soma das idades da mão-de-obra agrícola familiar / Mão de obra agrícola familiar.

Incêndio florestal

Combustão não limitada no tempo nem no espaço e que atinge uma área florestal.

Leitões

Suínos machos e fêmeas com peso vivo inferior a 20kg.

Mão-de-obra familiar

Pessoas pertencentes ao agregado doméstico do produtor que trabalham na exploração, bem como os membros da família do produtor que não pertencendo ao seu agregado doméstico trabalham regularmente na exploração.

Mão-de-obra não contratada diretamente pelo produtor

Pessoas não contratadas diretamente pelo produtor que efetuam trabalho agrícola na exploração, fazendo-o por conta própria ou por conta de terceiros (caso de cooperativas ou empresas de trabalho à tarefa).

Mão-de-obra não familiar

Pessoas remuneradas pela exploração e ocupadas nos trabalhos agrícolas da exploração que não sejam nem o produtor nem membros da sua família.

Mato

Terreno onde se verifica a ocorrência de vegetação espontânea composta por matos (urzes, silvas, giestas, tojos, entre outros) ou por formações arbustivas (carrascais ou medronhais espontâneos) com mais de 25% de coberto e altura superior a 50 cm.

Ocorrência (de incêndio florestal)

Incêndio, queimada ou falso alarme que origina a mobilização de meios dos bombeiros.

Ovelha

Ovino fêmea que já pariu pelo menos uma vez. Incluem-se as borregas destinadas à reprodução e as ovelhas de refugo.

Ovinos

Animais domésticos da espécie "Ovis".

Pastagens permanentes

Conjunto de plantas sementeas ou espontâneas, em geral herbáceas, destinadas a serem comidas pelo gado no local em que vegetam, mas que acessoriamente podem ser cortadas em determinados períodos do ano. Não estão incluídas numa rotação e ocupam o solo por um período superior a 5 anos.

Peso limpo da carcaça dos bovinos

Peso, a frio, do corpo do animal abatido, depois de sangrado, esfolado, eviscerado e depois da separação dos órgãos genitais externos, das extremidades dos membros ao nível do carpo e do tarso, da cabeça, da cauda, dos rins, das gorduras envolventes dos rins e do úbere, bem como dos materiais de risco específicos.

Peso limpo da carcaça dos caprinos

Peso em frio do corpo do animal abatido depois de sangrado, esfolado e eviscerado e depois de cortada a cabeça (separada ao nível das articulações occipito-atloidea), os pés (cortados ao nível das articulações carpo-metacárpicas ou tarso-metatarsicas), a cauda (cortada entre a 6ª e 7ª vértebras caudais), o úbere e os órgãos genitais. Os rins e as gorduras envolventes dos rins fazem parte da carcaça.

Peso limpo da carcaça dos equídeos

Peso em frio do corpo do animal abatido depois de sangrado, esfolado e eviscerado despojado da pele e de todos os órgãos internos com exceção dos rins e gordura envolvente, depois de desprovidos da cabeça, extremidades locomotoras e cauda.

Peso limpo da carcaça dos ovinos

Peso em frio do corpo do animal abatido depois de sangrado, esfolado e eviscerado e depois de cortada a cabeça (separada ao nível da articulação occipito-atloidea), os pés (cortados ao nível das articulações carpo-metacárpicas ou tarso-metatarsicas), a cauda (cortada entre a 6^o e 7^a vértebras caudais), o úbere e os órgãos genitais. Os rins e as gorduras envolventes dos rins fazem parte da carcaça.

Peso limpo da carcaça dos suínos

Peso em frio do corpo do animal abatido depois de sangrado e eviscerado e depois da separação dos órgãos genitais externos, dos rins, das gorduras envolventes dos rins e banha. O toucinho do lombo, a cabeça, os pés e a cauda fazem parte da carcaça.

Peso limpo de carcaça

Peso em frio do corpo do animal de abate depois de esfolado, sangrado, eviscerado e depois da ablação dos órgãos genitais externos, das extremidades dos membros ao nível do carpo e do tarso, da cabeça, da cauda, dos rins e das gorduras envolventes dos rins, assim como do úbere (ver peso limpo da carcaça de cada espécie de gado abatido).

População agrícola familiar

Conjunto de pessoas que fazem parte do agregado doméstico do produtor (singular) quer trabalhem ou não na exploração, bem como de outros membros da família que não pertencendo ao agregado doméstico, participam regularmente nos trabalhos agrícolas da exploração.

População agrícola familiar por 100 habitantes

População agrícola familiar / população residente x 100.

Porcos de engorda

Suínos machos e fêmeas não reprodutoras com peso vivo igual ou superior a 20kg.

Povoamento florestal

Áreas ocupadas por um conjunto de árvores florestais crescendo num dado local, suficientemente homogêneas na composição específica, estrutura, idade, crescimento ou vigor, e cuja percentagem de coberto é no mínimo de 10%, que ocupa uma área no mínimo de 0.5 ha e largura não inferior a 20m.

Produtor agrícola

Responsável jurídico económico da exploração, isto é, a pessoa física ou moral por conta e em nome da qual a exploração produz, retira os benefícios e suporta as perdas eventuais, tomando as decisões de fundo relativas ao sistema de produção, investimentos, empréstimos, etc..

Produtor singular

Produtor agrícola enquanto pessoa física, englobando o produtor autónomo e o produtor empresário. Excluem-se as entidades coletivas tais como: sociedades, cooperativas, Estado, etc..

Proporção da SAU em conta própria

SAU em conta própria / SAU total x 100.

Proporção de explorações com rendimento do produtor agrícola singular exclusivamente da exploração

Número de explorações agrícolas com rendimento exclusivamente da exploração / Número total de explorações x 100.

Proporção de produtores agrícolas singulares com atividade a tempo completo na exploração

Número de produtores agrícolas singulares com atividade a tempo completo / Número de total de produtores agrícolas x 100.

Proporção de produtores agrícolas singulares com formação profissional agrícola

Número de produtores agrícolas singulares com formação profissional agrícola / Número total de produtores agrícolas singulares x 100.

Proporção de produtores agrícolas singulares com formação secundária ou superior

Número de produtores agrícolas singulares com formação secundária ou superior / Número total de produtores agrícolas singulares x 100.

Proporção de produtores agrícolas singulares mulheres

Número de produtores agrícolas singulares sexo feminino / Número total de produtores agrícolas singulares x 100.

SAU por Unidade Trabalho Ano (UTA)

Total de SAU (ha) / Número total de UTA.

Suíños

Animais domésticos da espécie “Sus”.

Suíños com menos de 20Kg de peso vivo

Suíños (machos ou fêmeas) com menos de 20Kg de peso vivo quer estejam ou não junto da porca mãe (a mamar ou desmamados). Normalmente são animais com menos de dois meses de idade.

Superfície Agrícola Utilizada (SAU)

Superfície da exploração que inclui: terras aráveis (limpa e sob-coberto de matas e florestas), horta familiar, culturas permanentes e pastagens permanentes.

Superfície Agrícola Utilizada (SAU) por exploração

Total de SAU (ha) / Número total de explorações.

Superfície agrícola utilizada por conta própria

Superfície agrícola utilizada que é propriedade do produtor. Consideram-se também como exploradas por conta própria as terras cultivadas pelo produtor a título de usufrutuário, superficiário ou outros títulos equivalentes, em que: a) usufrutuário é o beneficiário de um direito denominado usufruto, que consiste no direito de converter em utilidade própria o uso ou o produto de um bem alheio, cabendo-lhe todos os frutos que o bem usufruído produzir; b) superficiário é o beneficiário de um direito de superfície, ou seja, o direito de uma pessoa ter propriedade de plantações feitas em terreno alheio, com autorização ou consentimento do proprietário.

Taxa de superfície florestal ardida

Relação percentual entre a superfície florestal ardida e a superfície florestal total.

Tempo completo de atividade na exploração

Tempo consagrado aos trabalhos de exploração que corresponde a 240 dias de trabalho por ano (equivalente a 40 ou mais horas por semana, 240 dias ou mais por ano, incluindo 1 mês de férias).

Terras aráveis

Terras cultivadas destinadas à produção vegetal, as terras retiradas da produção, ou que sejam mantidas em boas condições agrícolas e ambientais nos termos do artigo 5º do Regulamento (CE) n.º 1782/2003, e as terras ocupadas por estufas ou cobertas por estruturas fixas ou móveis.

Total de cabeças normais por SAU

Total de cabeças normais / Total de SAU (ha).

Trabalhador eventual

Pessoa que prestou trabalho na exploração durante o ano agrícola de forma irregular, sem carácter de continuidade.

Trabalhador permanente

Assalariado que trabalha com regularidade na exploração ao longo do ano agrícola, isto é, todos os dias, alguns dias por semana ou alguns dias por mês.

Unidade de Trabalho Ano (UTA)

Unidade de medida equivalente ao trabalho de uma pessoa a tempo completo realizado num ano medido em horas (1 UTA = 225 dias de trabalho a 8 horas por dia).

UTA por exploração

UTA / Número total explorações.

Vaca

Bovino fêmea que já pariu.

Vaca leiteira

Bovino fêmea que já tenha parido e cujo leite seja exclusiva ou principalmente vendido ou consumido pela família do produtor (inclui as vacas leiteiras de refugio).

Valor da produção padrão total por exploração

Valor da produção padrão total / Número total explorações.

Valor da produção padrão total por hectare de superfície agrícola utilizada

Valor da produção padrão total / SAU total (ha).

Valor da produção padrão total por unidade trabalho ano

Valor da produção padrão total / UTA.

Valor de Produção Padrão

Valor padrão da produção bruta que corresponde ao valor médio do quinquénio (2005-2009) obtido durante o período de referência, determinado para cada região e para cada atividade agrícola de produção animal ou vegetal.

Valor de Produção Padrão Total

Valor da produção que corresponde à soma dos diferentes valores da produção padrão (VPP) obtidos para cada atividade, multiplicando os VPP unitários pelo número de unidades de área ou de efetivo existentes nessa atividade na exploração.

Vinho

Produto obtido exclusivamente por fermentação alcoólica, total ou parcial, de uvas frescas esmagadas ou não, ou de mosto de uvas.

Vinho com denominação de origem protegida (DOP)

Designação comunitária adotada para designar os vinhos com Denominação de Origem aos quais é conferida proteção nos termos estabelecidos na regulamentação e que integram um registo comunitário único.

Vinho com identificação geográfica protegida (IGP)

Designação comunitária adotada para designar os vinhos com Indicação Geográfica aos quais é conferida proteção nos termos estabelecidos na regulamentação e que integram um registo comunitário único.

Vinho sem certificação

Vinho destinado ao consumo humano que não se enquadra nas outras designações existentes, cumprindo com as disposições nacionais e comunitários em vigor.

Vitela

Bovino, macho ou fêmea, com idade inferior ou igual a 6 meses, considerando-se que, na falta de documento válido que ateste inequivocamente o dia do seu nascimento, a ausência de qualquer sinal da gastamento ao nível da primeira crista do dente molar indica idade inferior a 6 meses, considerados bovinos leves.

Vitelo

Bovino, macho ou fêmea de idade igual ou inferior 12 meses. Categorias V e Z da grelha comunitária de classificação de carcaças.

Subcapítulo 6 – Pesca**Água doce**

A água que ocorre naturalmente, com uma concentração reduzida de sais, frequentemente aceitável para efeitos de captação e tratamento com vista à produção de água potável.

Água salobra

Ver “Água dessalinizada”.

Águas interiores

Todas as águas doces, lênticas ou correntes à superfície do solo e ainda as águas de transição não submetidas à jurisdição da autoridade marítima.

Aquicultura em água doce (Águas de transição)

Cultura de organismos aquáticos em água doce, nomeadamente água de rios e outros cursos de água, lagos, tanques e albufeiras em que a água tenha uma salinidade constante insignificante.

Aquicultura em água marinha

Cultura de organismos aquáticos em água doce cujo grau de salinidade é elevado e não está sujeito a variações significativas.

Aquicultura em água salobra (Águas de transição)

Cultura de organismos aquáticos em água doce cujo grau de salinidade é significativo embora não seja constantemente elevado. A salinidade pode estar sujeita a variações consideráveis devido ao influxo de água doce ou do mar.

Arqueação Bruta (GT)

Medida do volume total de uma embarcação, determinado em conformidade com a Convenção Internacional de Arqueação de 1969 e expressa num número inteiro sem unidade.

Captura nominal

Peso vivo correspondente aproximadamente à pesca descarregada. A sua determinação faz-se normalmente pela aplicação de fatores de conversão.

Embarcação de pesca

Embarcação capaz de utilizar artes de pesca.

Estabelecimento de aquicultura

Unidade onde se procede à cultura de organismos aquáticos, pressupondo a intervenção humana no processo de produção (repovoamento, alimentação e proteção contra predadores) e a existência de propriedade individual ou coletiva sobre o resultado da produção.

Pesca descarregada

Peso do pescado e produtos de pesca descarregados. Representa o peso líquido no momento da descarga do peixe e de outros produtos da pesca (interior ou eviscerados, cortados em filetes, congelados, salgados, etc.).

Pesca polivalente

Pesca exercida utilizando artes diversificadas como por exemplo, aparelhos de anzol, armadilhas, alcatruzes, ganchorra, redes camaroeiras e do pilado, xávegas e sacadas-toneiras.

Pesca por arrasto

Pesca efetuada com estruturas rebocadas essencialmente constituídas por um corpo cónico, prolongado anteriormente por “asas” e terminando num saco onde é retida a captura. Podem atuar diretamente sobre o leito do mar (arrasto pelo fundo) ou entre este e a superfície (arrasto pelágico).

Pesca por cerco

Pesca efetuada com a utilização de ampla parede de rede, sempre longa e alta, que largada de uma embarcação é manobrada de maneira a envolver o cardume e a fechar-se em forma de bolsa pela parte inferior, de modo a reduzir a capacidade de fuga.

Pescador matriculado

Profissional que exerce a atividade da pesca e se encontra inscrito numa Capitania ou Delegação Marítima.

Potência (Kw)

Potência mecânica desenvolvida pela instalação propulsora com a qual a embarcação está equipada.

Regime extensivo (Aquicultura)

Regime de aquicultura no qual a alimentação é exclusivamente natural.

Regime intensivo (Aquicultura)

Regime de aquicultura no qual a alimentação é predominantemente artificial.

Regime semi-intensivo (Aquicultura)

Regime de aquicultura no qual se associam ao alimento natural suplementos de alimento artificial.

Valor médio da pesca descarregada - crustáceos

Valor da pesca descarregada – crustáceo / Quantidade de pesca descarregada – crustáceos.

Valor médio da pesca descarregada - moluscos

Valor da pesca descarregada – moluscos / Quantidade de pesca descarregada – moluscos.

Valor médio da pesca descarregada - peixes marinhos

Valor da pesca descarregada – peixes marinhos / Quantidade de pesca descarregada – peixes marinhos.

Valor médio da pesca descarregada em águas salobra e doce

Valor da pesca descarregada em águas salobra e doce / Quantidade de pesca descarregada em águas salobra e doce.

Valor médio do total de pesca descarregada

Valor total da pesca descarregada / Quantidade total da pesca descarregada.

Subcapítulo 7 – Energia**Consumo de combustível automóvel por habitante**

Consumo de combustível automóvel / População média residente.

Consumo de energia elétrica doméstica na indústria por consumidor

Consumo na indústria / Consumidores na indústria.

Consumo de energia elétrica doméstica por consumidor

Consumo doméstico / Consumidores domésticos.

Consumo de energia elétrica na agricultura por consumidor

Consumo na agricultura / Consumidores na agricultura.

Consumo de energia elétrica por consumidor

Consumo / Consumidores.

Consumo de gás natural por 1 000 habitantes

Consumo de gás natural / População média residente x 1 000.

Consumo doméstico de energia elétrica por habitante

Consumo doméstico / População média residente.

Eletricidade

Ver “Energia elétrica”

Energia elétrica

Energia produzida por centrais hidroelétricas, nucleares e térmicas convencionais, de ondas e marés, eólicas e solares fotovoltaicas.

Energia eólica

Energia cinética do vento explorada para a produção de eletricidade em turbinas eólicas.

Energia geotérmica

Energia disponível como calor emitido do interior da crosta terrestre, geralmente sob a forma de água quente ou de vapor.

Energia hídrica

Energia renovável com fonte na energia potencial resultante dos fluxos de água nos rios.

Energia solar fotovoltaica

Luz solar convertida em eletricidade pela utilização de células solares geralmente constituídas por material semicondutor que, exposto à luz, gera eletricidade.

Tonelada equivalente de petróleo

Unidade de medida de consumo de energia: 1 Tep = 10^7 kcal.

Subcapítulo 8 - Construção e Habitação

Alojamento familiar clássico

Alojamento familiar constituído por uma divisão ou conjunto de divisões e seus anexos num edifício de carácter permanente ou numa parte estruturalmente distinta do edifício, devendo ter uma entrada independente que dê acesso direto ou através de um jardim ou terreno e uma via ou a uma passagem comum no interior do edifício (escada, corredor ou galeria, entre outros).

Área bruta do fogo

Valor correspondente à superfície total do fogo, medida pelo perímetro exterior das paredes exteriores e pelos eixos das paredes separadoras dos fogos, incluindo varandas privativas, locais acessórios e a quota-parte que lhe corresponda nas circulações comuns do edifício.

Área habitável do fogo

Valor correspondente à soma das superfícies das divisões ou dos compartimentos habitáveis do fogo medidos pelo perímetro interior das paredes que limitam cada compartimento e descontando encaixos até 30 cm, paredes interiores, divisórias e condutas.

Área útil do fogo

Valor correspondente à superfície do fogo (incluindo vestíbulos, circulações interiores, instalações sanitárias, arrumos, outros compartimentos de função similar e armários nas paredes) medido pelo perímetro interior das paredes que o limitam, descontando encaixos até 30 cm, paredes interiores, divisórias e condutas.

Arrendamento apoiado

Arrendamento que se baseia na aplicação de rendas calculadas em função dos rendimentos dos agregados familiares, a que se destinam, e que abrange imóveis para habitação detidos, a qualquer título, por entidades das administrações direta e indireta do Estado, regiões autónomas, autarquias locais, setor público empresarial e setores empresariais regionais, intermunicipais e municipais, que por elas sejam arrendados ou subarrendados.

Bairro social

Conjunto de edifícios ou fogos de habitação social, localizados em situação de vizinhança, cuja construção foi programada conjuntamente, podendo ter sido desenvolvida ou não por fases.

Construção

Atividade económica que representa um conjunto de atividades no âmbito da construção de edifícios e outras obras de engenharia civil, nomeadamente a preparação de locais de construção, a construção de edifícios (no todo ou em parte, quer se trate de trabalhos de demolição, alteração, ampliação, conservação, reparação ou manutenção), a instalação dos equipamentos técnicos necessários à utilização das obras, os trabalhos de acabamento e o aluguer de equipamento de construção e demolição com operador.

Contrato de renda social ao apoiada

Contrato de arrendamento mediante o qual o valor da renda é reduzido face à necessidade de apoio social ao agregado/família.

Crédito hipotecário concedido a pessoas singulares por habitante

Crédito hipotecário concedido a pessoas singulares / População média.

Credor

Titular de um direito de crédito. É a pessoa que tem o interesse que a prestação do devedor visa satisfazer e que pode exigir o seu cumprimento, embora não seja necessariamente aquela a quem a prestação é realizada.

Devedor

Pessoa adstrita para com outra à realização de uma prestação. O devedor, podendo não ser a pessoa que realiza a prestação debitória, é a única a quem ela pode ser exigida.

Divisão

Espaço num alojamento/fogo, delimitado por paredes tendo pelo menos 4 m² de área e 2 metros de altura, na sua maior parte. Podendo embora satisfazer as condições definidas, não são considerados como tal corredores, varandas, marquises, casas de banho, despensas e vestíbulos e a cozinha se tiver menos de 4m².

Divisões por fogo

Quociente entre o número total de divisões e o número total de fogos.

Edifício

Construção permanente, dotada de acesso independente, coberta e limitada por paredes exteriores ou paredes-meias que vão das fundações à cobertura e destinada à utilização humana ou a outros fins.

Edifício de habitação em convivência

Edifício em que a maior parte da sua área se destina ou está ocupada por alojamentos em convivência.

Edifício principalmente residencial

Edifício cuja área está afeta na sua maior parte (50 a 99%) à habitação e a usos complementares, como estacionamento, arrecadação ou usos sociais.

Edifício residencial

Edifício no qual pelo menos metade da área total se destina à habitação e a usos complementares (tendo um ou mais fogos/alojamentos familiares clássicos).

Entidade promotora

Entidade privada ou pública por conta de quem as obras são efetuadas.

Fogo

Parte ou totalidade de um edifício dotada de acesso independente e constituída por um ou mais compartimentos destinados à habitação e por espaços privativos complementares.

Fogos por piso

Quociente entre o número total de fogos e o número total de pisos.

Habitação social

Habitação a custos controlados que se destina a venda ou a arrendamento a agregados familiares de baixos recursos.

Hipoteca

A hipoteca confere ao credor o direito de ser pago pelo valor de certas coisas imóveis, ou equiparadas, pertencentes ao devedor ou a terceiro com preferência sobre os demais credores que não gozem de privilégio especial ou de prioridade de registo. As hipotecas são legais, judiciais ou voluntárias.

Licença de operações urbanísticas

Autorização concedida pelas Câmaras Municipais e anterior à realização de um conjunto de operações urbanísticas, excetuando aquelas cujo proprietário é uma entidade isenta.

Número de divisões por fogo

Número de divisões em construções novas para habitação / Número de fogos para construções novas de habitação.

Número de fogos por pavimentos

Número de fogos em construções novas para habitação / Número de pavimentos para construções novas de habitação.

Número de pavimentos por edifício

Número de pavimentos em construções novas para habitação / Número de edifícios para construções novas de habitação.

Número de pisos

Número máximo de pisos sobrepostos de uma edificação.

Obra

Todo o trabalho de construção, reconstrução, ampliação, alteração, reparação, conservação, reabilitação, limpeza, restauro e demolição de bens imóveis, bem como qualquer outro trabalho que envolva processo construtivo.

Obra concluída

Obra que reúne condições físicas para ser habitada ou utilizada, independentemente de ter sido ou não concedida a licença ou autorização de utilização.

Obra de alteração

Obra de que resulte a modificação das características físicas de uma edificação existente ou sua fração, designadamente a respetiva estrutura resistente, o número de fogos ou divisões interiores, assim como a natureza e a cor dos materiais de revestimento exterior, sem aumento da área de pavimento ou de implantação ou de cêrcea.

Obra de ampliação

Obra de que resulte o aumento da área de pavimento ou de implantação (ampliação horizontal), da cêrcea ou do volume de uma edificação existente (ampliação vertical).

Obra de construção nova

Obra de construção de edificação inteiramente nova.

Obra de demolição

Obra de destruição total ou parcial de uma edificação existente.

Obra de reconstrução com preservação de fachada

Obra de construção subsequente à demolição de parte de uma edificação existente, preservando a fachada principal com todos os seus elementos não dissonantes e da qual não resulte edificação com cêrcea superior à das edificações confinantes mais elevadas.

Obra de reconstrução sem preservação de fachada

Obra de construção subsequente à demolição de parte de uma edificação existente, da qual resulte a reconstituição da estrutura da fachada, da cêrcea e do número de pisos.

Operações urbanísticas

Operação material de urbanização, edificação ou utilização do solo e das edificações nele implantadas para fins não exclusivamente agrícolas, pecuários, florestais, mineiros ou de abastecimento público de água.

Pavimento do edifício

Ver "Piso".

Piso

Cada um dos planos sobrepostos e cobertos nos quais se divide um edifício e que se destinam a satisfazer exigências funcionais ligadas à sua utilização.

Prédio

Parte delimitada do solo juridicamente autónoma, abrangendo as águas, plantações, edifícios e construções de qualquer natureza nela incorporados ou assentes com caráter de permanência. Nota: É ainda considerado prédio cada fração autónoma no regime de propriedade horizontal.

Prédio misto

Identificação atribuída a um prédio composto por uma parte rústica e outra urbana, quando nenhuma das partes pode ser classificada como principal.

Prédio rústico

Prédio situado fora de um aglomerado urbano que não seja de classificar como terreno para construção desde que esteja afeto ou, na falta de concreta afetação, tenha como destino normal uma utilização geradora de rendimentos agrícolas, tal como é considerado para efeitos do imposto sobre o rendimento das pessoas singulares (IRS) e não tendo a afetação indicada, não se encontre construído ou disponha apenas de edifícios ou construções de caráter acessório, sem autonomia económica e de reduzido valor.

Prédio urbano

Prédio que tenha as seguintes características esteja licenciado ou tenha como destino normal fins habitacionais, comerciais, industriais ou para serviços, seja terreno para construção situada dentro ou fora de um aglomerado urbano, para o qual tenha sido concedida licença ou autorização de operação de loteamento ou de construção e ainda aquela que assim tenha sido declarado no título aquisitivo, excetuando-se, o terreno em que as entidades competentes vedem qualquer operações, designadamente o localizado em zonas verdes, áreas protegidas ou que, de acordo com os planos municipais de ordenamento do território, esteja afeto a espaços, infraestruturas ou à equipamentos públicos.

Reconstruções por 100 construções novas

(Reconstruções / Construções novas) x 100.

Renda social

Regime de renda que se baseia na determinação do valor de uma prestação pessoal de renda em função do rendimento mensal total do agregado familiar, aplicado a imóveis de cariz social adquiridos ou construídos com o apoio financeiro do Estado, com contratos celebrados até 12 de maio de 1993, data de entrada em vigor do Decreto-Lei n.º 166/93 de 7 de maio.

Superfície habitável média das divisões

Quociente entre a superfície total habitável das construções novas, ampliações e alterações e o número total de divisões nas construções novas, ampliações e alterações.

Superfície média habitável das divisões

Superfície habitável em construções novas para habitação / Número de divisões para construções novas de habitação.

Tipo de obra

Classificação dos trabalhos efetuados em edifícios ou terrenos segundo as seguintes modalidades: construção nova, ampliação, alteração, reconstrução e demolição.

Tipologia do fogo

Classificação atribuída a cada fogo segundo o número de quartos de dormir e para cuja identificação se utiliza o símbolo Tx, sendo que x representa o número de quartos de dormir.

Transação

Operação pela qual se transfere a posse de um bem mediante uma contrapartida.

Valor médio das rendas dos contratos de arrendamento

Valor das rendas dos contratos de arrendamento / Número de contratos de arrendamento.

Valor médio dos prédios hipotecados

Valor dos prédios hipotecados / Número de prédios hipotecados.

Valor médio dos prédios transacionados

Valor dos prédios transacionados / Número de prédios transacionados.

Subcapítulo 9 – Transportes**Acidente com vítimas**

Todo o acidente de viação em que pelo menos uma pessoa tenha ficado ferida ou morta.

Acidente de viação

Acidente rodoviário ocorrido na via pública e em parques de estacionamento públicos ou privados, quer o veículo se encontre ou não em movimento, e do qual podem resultar vítimas ou danos materiais.

Acidente mortal

Todo o acidente de viação em que pelo menos uma pessoa tenha morrido.

Aeronave

Aparelho com meios próprios de propulsão, tripulável e manobrável em voo e no solo, apto para o transporte de pessoas ou coisas e capaz de sustentar-se na atmosfera devido a reações do ar, que não sejam contra a superfície da terra ou do mar. Excluem-se os dirigíveis e *hovercrafts*. Aeronave classifica-se quanto ao tipo: Aeronave de asa fixa (Vulgo avião); Aeronave de asa rotativa (Vulgo helicóptero) e Aeronave Tilt Wing te.

Aeroporto

Ver “Infraestrutura Aeroportuária”.

Autoestrada

Estrada especialmente projetada e construída para o tráfego motorizado, que não serve as propriedades limítrofes e que: a) exceto em pontos singulares ou a título temporário, dispõe de faixas de rodagem separadas para cada sentido de circulação, separadas uma da outra por uma faixa divisória não destinada à circulação ou, excecionalmente, por outros dispositivos; b) não se cruza ao mesmo nível com qualquer outra estrada, via de caminhos de ferro, de elétrico ou caminho de peões; c) está especialmente sinalizada como autoestrada e é reservada a categorias específicas de veículos rodoviários motorizados.

Automóvel ligeiro

Veículo automóvel cuja lotação ou peso bruto não excedam, respetivamente, nove lugares (incluindo o condutor), ou 3 500Kg. Os automóveis ligeiros subdividem-se segundo o tipo em: automóveis ligeiros de passageiros, automóveis ligeiros de mercadorias e automóveis ligeiros.

Automóvel ligeiro de passageiros

Veículo rodoviário motorizado, que não seja considerado motociclo, destinado ao transporte de passageiros, cuja lotação não exceda nove lugares sentados (incluindo o do condutor).

Camião

Veículo rígido, de peso bruto superior a 3 500kg, concebido exclusivo ou principalmente para transporte de mercadorias.

Carga aérea

Bens transportados a bordo das aeronaves, com exceção do equipamento necessário à realização do voo, dos aprovisionamentos e do correio. Para fins estatísticos inclui-se carga expressa e malas diplomáticas. Inclui Carga pagante e não pagante.

Carruagem

Veículo ferroviário para transporte de passageiros sem ser automotora ou reboque de automotora.

Categoria dos veículos pesados de passageiros

Categoria I: compreende veículos pesados de passageiros concebidos de forma a permitir a fácil deslocação dos passageiros em percursos com paragens frequentes, dispondo de lugares sentados e em pé; Categoria II: compreende veículos pesados de passageiros concebidos para o transporte de passageiros sentados, podendo, no entanto, transportar passageiros em pé, na coxia, em percursos de curta distância; Categoria III: compreende veículos pesados de passageiros concebidos e equipados para efetuar transportes de longo curso; estes veículos são concebidos de modo a assegurar o conforto dos passageiros sentados e não poderão transportar passageiros em pé.

Contentor

Equipamento de transporte: a) de carácter duradouro e por isso suficientemente resistente para suportar utilizações sucessivas; b) concebido de modo a facilitar o transporte de mercadorias por um ou vários modos de transporte, sem rotura de carga; c) equipado com acessórios que permitem um manuseamento simples, particularmente a transferência de um modo de transporte para outro; d) concebido de modo a poder ser facilmente carregado e descarregado; e) com um comprimento mínimo de pelo menos 20 pés.

Correio aéreo

Todos os sacos fechados, remetidos pelos CTT, qualquer que seja o seu conteúdo.

Embarcação de comércio

Embarcação destinada ao transporte de passageiros e/ou de mercadorias.

Estrada nacional

Estrada que faz parte da rede nacional complementar e que não é itinerário complementar.

Ferido

Toda a pessoa que, em consequência de um acidente de viação, sofreu ferimentos (graves ou ligeiros) e que não seja considerado "morto".

Ferido grave

Toda a pessoa que, em consequência do acidente, tenha sofrido lesões que levem à sua hospitalização.

Ferido ligeiro

Toda a pessoa que, em consequência do acidente, apenas tenha sofrido ferimentos secundários que não implique a sua hospitalização.

Índice de gravidade dos acidentes de viação com vítimas

Vítimas mortais de acidentes de viação / Número de acidentes de viação com vítimas x 100.

Infraestrutura aeroportuária

Superfície terrestre ou aquática (incluindo quaisquer edifícios, instalações e equipamentos) destinada a ser utilizada, na totalidade ou em parte, para a chegada, partida e movimento de aeronaves no solo.

Morto em acidente de viação

Toda a pessoa cuja morte ocorra no local do acidente como consequência deste, ou a caminho do hospital.

Passageiro

Qualquer pessoa que efetua um voo com o consentimento do operador de transporte aéreo, excluindo os elementos do pessoal de voo e de cabine em serviço no voo em questão.

Passageiro desembarcado

Passageiro cuja viagem aérea termine numa infraestrutura aeroportuária ou passageiro que continua a sua viagem num voo com número diferente do voo de chegada.

Passageiro em trânsito direto

Passageiro que, após uma breve paragem, continue a sua viagem na mesma ou noutra aeronave, mas com o mesmo número de voo. Nas estatísticas aeroportuárias, passageiros em trânsito direto são contados apenas uma vez, passageiros transferidos para outra aeronave são contados duas vezes (no desembarque e no embarque).

Passageiro embarcado

Passageiro pagante e não pagante cuja viagem aérea começa numa infraestrutura aeroportuária.

Pista de aterragem

Área delimitada numa infraestrutura aeroportuária terrestre, preparada para aterragem e descolagem de aeronaves.

Posição de estacionamento de aeronaves

Área destinada, numa plataforma de uma infraestrutura aeroportuária, ao parqueamento ou estacionamento de aeronaves.

Proporção de acidentes de viação com vítimas nas autoestradas

Acidentes de viação com vítimas nas autoestradas / Número de acidentes de viação com vítimas x 100.

Tipo de receitas (transportes)

Os principais tipos de receitas são: a) Receitas de operações de transporte. Inclui as receitas do tráfego de mercadorias e de passageiros. b) Verbas recebidas do Estado ou de outros organismos públicos. Inclui compensações e outros subsídios. c) Outras receitas. Inclui receitas não relacionadas com atividades de transporte, por exemplo, receitas financeiras, etc..

Tráfego aéreo comercial

Movimento de aeronaves, passageiros, carga e correio em aviação comercial.

Tráfego aéreo interno

Tráfego aéreo efetuado no interior do Continente, assim como dentro de cada uma das Regiões Autónomas.

Tráfego aéreo internacional

Tráfego aéreo efetuado entre o território nacional e o território de outro Estado ou entre territórios de dois ou mais Estados em escalas comerciais.

Tráfego aéreo territorial

Tráfego aéreo que se realiza entre o Continente e as Regiões Autónomas ou entre as duas Regiões Autónomas.

Trator agrícola

Veículo automóvel concebido, exclusiva ou principalmente, para fins agrícolas, esteja ou não autorizado a utilizar as estradas abertas à circulação pública.

Trator rodoviário

Veículo rodoviário a motor, concebido, exclusiva ou principalmente, para rebocar outros veículos não motorizados (principalmente semirreboques).

Veículo automóvel rodoviário para transporte de mercadorias

Qualquer veículo automóvel isolado (camião), uma combinação de veículos rodoviários isto é, um comboio rodoviário (camião com reboque) ou um veículo articulado (trator rodoviário com semirreboque) para transporte de mercadorias.

Veículo comercial ligeiro

Veículo automóvel concebido exclusiva ou principalmente para o transporte de mercadorias, cujo peso bruto não exceda 3 500Kg. e não pertença à categoria dos motociclos. Inclui os automóveis ligeiros de mercadorias e os automóveis ligeiros de transporte misto.

Veículo comercial pesado

Veículo automóvel cuja lotação ou peso bruto sejam superiores, respetivamente, a nove lugares ou 3 500Kg. Além dos automóveis pesados, inclui os semirreboques e os conjuntos trator-reboque.

Veículo pesado

Veículo automóvel rodoviário com peso bruto superior a 3 500Kg ou cujo número de lugares sentados, incluindo o do condutor, seja superior a nove. Os veículos automóveis pesados subdividem-se, segundo o tipo, em: veículos pesados de passageiros, veículos pesados de mercadorias e veículos pesados de transporte misto.

Veículo pesado de mercadorias

Veículo automóvel rodoviário de transporte de mercadorias, com peso bruto superior a 3 500Kg, inclui o camião e o trator rodoviário.

Veículo pesado de passageiros (autocarro)

Veículo automóvel rodoviário de transporte de passageiros, com lotação superior a nove lugares sentados, incluindo o do condutor.

Veículo rodoviário de mercadorias

Veículo rodoviário concebido, exclusiva ou principalmente, para o transporte de mercadorias.

Veículo rodoviário de transporte de passageiros

Veículo rodoviário concebido, exclusiva ou principalmente, para o transporte de uma ou várias pessoas.

Veículo rodoviário motorizado de transporte de passageiros

Veículo rodoviário motorizado concebido, exclusiva ou principalmente, para o transporte de uma ou várias pessoas.

Veículo rodoviário para transporte de mercadorias

Veículo rodoviário concebido, exclusiva ou principalmente, para transporte de mercadorias (camião, reboque, semirreboque).

Veículos novos vendidos por 1 000 habitantes

Veículos novos automóveis vendidos / População residente x 1 000.

Subcapítulo 10 – Comunicações**Acessos ao serviço de acesso à Internet em banda larga em local fixo por 100 habitantes**

Número de clientes do serviço de acesso à Internet em banda larga em local fixo/ População média anual residente*100.

Acessos telefónicos por 100 habitantes

Acessos telefónicos / população residente x 100.

Alojamento cablado

Alojamentos devidamente preparados para receber o serviço de distribuição por cabo.

Assinante

Entidade que recebe efetivamente o serviço de distribuição por cabo, mediante a assinatura de um contrato com a operadora.

Banda Larga

Ligação que permite veicular, a grande velocidade, quantidades consideráveis de informação, como por exemplo, imagens televisivas. Os tipos de ligação que fornecem ligação em banda larga são: XDSL (ADSL, SDSL, etc.), cabo, UMTS ou outras como satélite.

Digital Subscriber Line

Família de tecnologias DSL: ADSL, IDSL, HDSL, SDSL, RADSL, VDSL, DSL-Lite. As tecnologias DSL são utilizadas para aumentar a largura de banda disponível em redes telefónicas de cobre.

Distribuição de televisão por cabo

Transmissão ou retransmissão de imagens não permanentes e sons, através de cabo coaxial, fibra ótica ou outro meio físico equivalente para um ou vários pontos de receção, num só sentido, sem prévio endereçamento, com ou sem codificação da informação.

Distribuição de televisão por DTH (DIRECT TO HOME)

Tecnologia alternativa à infraestrutura por cabo, para a distribuição do sinal de televisão.

Estações de correio fixas

Compreende as estações de serviço completo (oferecendo todos os serviços postais) e as estações secundárias (com funções limitadas).

Estações de correio móveis

Compreende as estações automóveis rodoviárias, fluviais, servindo os utilizadores em localidades rurais, bairros urbanos e os carteiros rurais que prestam ao público serviços análogos aos das estações fixas.

Estações de correio por 100 000 habitantes

Estações de correio / População residente x 100 000.

Internet

Ligação ao conjunto de redes informáticas mundiais interligadas pelo protocolo TCP/IP - Transmission Control Protocol/Internet Protocol, onde se localizam servidores de informação e serviços (FTP, WWW, e-mail, etc.).

Ligação analógica

Ligação através de uma linha telefónica analógica.

Posto de correio

Estabelecimento a funcionar sob a responsabilidade de terceiros mediante a celebração de um contrato de prestação de serviços, tendo em vista a venda/prestação de produtos/serviços de correio.

Posto telefónico público

Serviço telefónico colocado à disposição do público em geral, por intermédio de um equipamento terminal que permite estabelecer comunicações de saída após inserção de moedas ou cartões codificados como, os cartões de telefonemas pré-pagos (credifone) ou os cartões de débito/crédito, ou ainda através do pagamento à posteriori a um encarregado.

Postos de correio por 100 000 habitantes

Postos de correio / População residente x 100 000.

Postos telefónicos principais

Linha telefónica que liga o equipamento terminal do assinante à rede pública e que possui acesso individualizado ao equipamento da central telefónica.

Postos telefónicos principais residenciais

Linhas principais servindo as famílias (não são utilizadas para fins profissionais ou como postos públicos).

Postos telefónicos públicos por 1 000 habitantes

Postos telefónicos públicos / População residente x 1 000.

Postos telefónicos residenciais por 100 habitantes

Postos telefónicos residenciais / População residente x 100.

Proporção de assinantes do serviço de televisão por cabo no total de alojamentos cablados

Assinantes de distribuição de televisão por cabo / Alojamentos cablados X 100.

Serviço de televisão por subscrição

Todos os serviços de distribuição ou difusão do sinal televisão que não sejam *free-to-air*, incluindo serviços integrados em pacotes de serviços cuja subscrição/utilização implique o pagamento de um preço.

Serviços de Programas Televisivos e Radiofónicos por cabo, Linha Telefónica, Satélite ou Internet

Atividades que visam a transmissão e retransmissão de programas televisivos ou radiofónicos, de origem nacional ou estrangeira, efetuada por operadores de redes de comunicações eletrónicas (cabo, linha telefónica, satélite ou Internet).

Televisão

Transmissão, codificada ou não, de imagens não permanentes, com ou sem som e através de uma rede de comunicações eletrónicas destinada à receção simultânea pelo público em geral.

Total de acessos telefónicos

Ver "Postos telefónicos principais".

Subcapítulo 11 – Turismo

Agroturismo

Estabelecimento situado em explorações agrícolas, considerado um empreendimento de turismo no espaço rural, que se destina a prestar serviços de alojamento, permitindo aos hóspedes o acompanhamento e conhecimento da atividade agrícola ou a participação nos trabalhos aí desenvolvidos de acordo com as regras estabelecidas pelo responsável, não podendo possuir mais de 15 unidades de alojamento destinadas a hóspedes.

Aldeamento turístico

Estabelecimento de alojamento turístico constituído por um conjunto de instalações funcionalmente interdependentes com expressão arquitetónica homogénea, situadas num espaço delimitado e sem soluções de continuidade, que se destinam a proporcionar alojamento e outros serviços complementares a turistas, mediante pagamento.

Alojamento Local

Estabelecimento de alojamento com licenciamento atribuído pelo respetivo município e que se apresentam numa das seguintes modalidades: moradia, apartamento ou estabelecimento de hospedagem.

Nota: Os resultados de alojamento local abrangem também os estabelecimentos designados de pensões, motéis ou estalagens que não se reconverteram nas atuais modalidades de alojamento local.

Apartamento turístico

Estabelecimento de alojamento turístico, constituído por frações mobiladas e equipadas de edifícios independentes, que se destina habitualmente a proporcionar alojamento e outros serviços complementares a turistas, mediante pagamento.

Capacidade de alojamento nos estabelecimentos de alojamento turístico coletivo

Número máximo de indivíduos que os estabelecimentos podem alojar num determinado momento ou período, sendo este determinado através do número de camas existentes e considerando como duas as camas de casal.

Capacidade de alojamento por 1 000 habitantes

Capacidade de alojamento nos estabelecimentos de alojamento turístico / População residente x 1 000.

Casa de campo

Estabelecimento situado em aldeias e espaços rurais, considerado um empreendimento de turismo no espaço rural, que se destina a prestar serviços de alojamento e se integra na arquitetura típica do local onde se situa em função da sua traça, materiais de construção e demais características, não podendo possuir mais de 15 unidades de alojamento destinadas a hóspedes.

Dormida

Permanência de um indivíduo num estabelecimento que fornece alojamento, por um período compreendido entre as 12 horas de um dia e as 12 horas do dia seguinte.

Dormidas em estabelecimentos de alojamento turístico (Intensidade Turística)

Número de dormidas em estabelecimentos alojamento turístico / População residente x 100.

Empreendimento de turismo de habitação

Estabelecimento de natureza familiar que se destina a prestar serviços de alojamento e que, sendo representativo de uma determinada época, está instalado em imóveis antigos particulares, nomeadamente palácios e solares, em função do seu valor arquitetónico, histórico ou artístico, podendo localizar-se em espaços rurais ou urbanos e não podendo possuir mais de 15 unidades de alojamento destinadas a hóspedes.

Empreendimento de Turismo no espaço rural

Estabelecimento que se destina a prestar serviços de alojamento em espaços rurais, dispondo para o seu funcionamento de um adequado conjunto de instalações, estruturas, equipamentos e serviços complementares, de modo a preservar e valorizar o património arquitetónico, histórico, natural e paisagístico da respetiva região.

Estabelecimento hoteleiro (ou hotelaria)

Estabelecimento cuja atividade principal consiste na prestação de serviços de alojamento e de outros serviços acessórios ou de apoio, com ou sem fornecimento de refeições, mediante pagamento.

Estada média de hóspedes estrangeiras/os

Relação entre o número de dormidas de hóspedes estrangeiras/os e o número de hóspedes que deram origem a essas dormidas.

Estada média no estabelecimento

Relação entre o número de dormidas e o número de hóspedes que deram origem a essas dormidas, no período de referência, na perspetiva da oferta.

País de residência

País no qual um indivíduo é considerado residente: 1) se possuir a sua habitação principal no território económico desse país durante um período superior a um ano (12 meses); 2) se tiver vivido nesse país por um período mais curto e pretenda regressar no prazo de 12 meses, com a intenção de aí se instalar, passando a ter nesse local a sua residência principal.

Pousada

Estabelecimento hoteleiro instalado em imóvel classificado como monumento nacional de interesse público, regional ou municipal e que, pelo valor arquitetónico e histórico, seja representativo de uma determinada época e se situe fora de zonas turísticas dotadas de suficiente apoio hoteleiro.

Proporção de dormidas entre julho e setembro

Número de dormidas entre julho e setembro / Total de dormidas x 100.

Proporção de hóspedes estrangeiras/os

Número de hóspedes com residência habitual no estrangeiro / Total de hóspedes x 100.

Proveitos de aposento

Valores cobrados pelas dormidas de todos os hóspedes nos meios de alojamento turístico.

Proveitos de aposento por capacidade de alojamento

Proveitos de aposento / Capacidade de alojamento.

Taxa líquida de ocupação-cama

Relação entre o número de dormidas e o número de camas disponíveis no período de referência, considerando como duas as camas de casal.

Subcapítulo 12 - Setor Monetário e Financeiro

Bancos

Instituições de crédito que podem efetuar as seguintes operações: a) Receção de depósitos ou outros fundos reembolsáveis; b) Operações de crédito, incluindo concessão de garantias e outros compromissos, locação financeira e factoring; c) Operações de pagamento; d) Emissão e gestão de meios de pagamento, tais como cartões de crédito, cheques de viagem e cartas de crédito; e) Transações, por conta própria ou da clientela, sobre instrumentos financeiros a prazo e opções, e operações sobre divisas ou sobre taxas de juro e valores mobiliários; f) Participação em emissões e colocações de valores mobiliários e prestação de serviços correlativos; g) Actuação nos mercados interbancários; h) Consultoria, guarda, administração e gestão de carteiras de valores mobiliários; i) Gestão e consultoria em gestão de outros patrimónios; j) Consultoria das empresas em matéria de estrutura do capital, de estratégia empresarial e de questões conexas, bem como consultoria e serviços no domínio da fusão e compra de empresas; k) Operações sobre pedras e metais preciosos; l) Tomada de participações no capital de sociedades; m) Comercialização de contratos de seguro; n) Prestação de informações comerciais; o) Aluguer de cofres e guarda de valores; p) Outras operações análogas e que a lei lhes não proíba.

Caixa automático

Equipamento automático que permite aos titulares de cartões bancários com banda magnética e/ou chip aceder a serviços disponibilizados a esses cartões, designadamente, levantar dinheiro de contas, consultar saldos e movimentos de conta, efetuar transferências de fundos e depositar dinheiro. Os caixas automáticos podem funcionar em sistema real-time, com ligação ao sistema automático da entidade emitente do cartão, ou em *online*, com acesso a uma base de dados autorizada que contém informação relativa à conta de depósitos à ordem associado ao cartão de débito.

Caixa central de crédito agrícola mútuo

Instituição de crédito sob a forma cooperativa de responsabilidade limitada, que constitui o organismo central do Sistema Integrado do Crédito Agrícola Mútuo (SICAM). O objeto da Caixa Central abrange a concessão de crédito, a prática dos demais atos inerentes à atividade bancária, o assegurar das regras de solvabilidade e de liquidez do SICAM e das caixas agrícolas associadas, a representação do mesmo sistema e a orientação e fiscalização das suas associadas.

Caixa multibanco

Caixa Automático pertencente à rede Multibanco.

Caixas automáticas por 10 000 habitantes

Número de caixas multibanco / População residente em 31 de dezembro x 10 000.

Caixas de crédito agrícola mútuo

Instituições de crédito sob a forma cooperativa, cujo objetivo é o exercício de funções de crédito agrícola em favor dos seus associados, bem como a prática dos demais atos inerentes à atividade bancária que lhes sejam permitidas por lei. A quase totalidade destas instituições encontra integrada no SICAM.

Caixas económicas

Instituições de crédito que têm por objeto uma atividade bancária restrita, nomeadamente recebendo, sob a forma de depósitos à ordem, com pré-aviso ou a prazo, disponibilidades monetárias que aplicam em empréstimos e outras operações sobre títulos que lhes sejam permitidas e prestando, ainda, os serviços bancários compatíveis com a sua natureza e que a lei expressamente lhes não proíba.

Compras através de terminais de pagamento automático por habitante

Valor das compras através de terminais de pagamento automático / População média residente.

Crédito à habitação por habitante

Crédito à habitação / População média residente.

Créditos

Ver "Empréstimos".

Depósitos

Fundos recebidos por uma instituição financeira monetária a pedido de outrem e constituem responsabilidades de caráter monetário dessas instituições. Estes fundos podem revestir uma das seguintes modalidades: a) Depósitos à ordem, os quais são exigíveis a todo o tempo; b) Depósitos com pré-aviso, os quais vigoram por um período indefinido podendo contudo ser exigíveis depois de prevenido o depositário, com a antecipação fixada na cláusula de pré-aviso, livremente acordada entre as partes; c) Depósitos a prazo, os quais são exigíveis no fim do prazo porque foram constituídos, podendo ser concedida a mobilização antecipada; d) Depósitos a prazo não mobilizáveis antecipadamente, os quais são semelhantes aos anteriores com a exceção a não poderem ser mobilizados antecipadamente; e) Depósitos constituídos ao abrigo do regime especial, os quais englobam todos os depósitos realizados de acordo com legislação específica ou criados por instituições de crédito, com conhecimento antecipado ao Banco de Portugal.

Empresas de seguros

Instituições financeiras que têm por objeto exclusivo o exercício da atividade de seguro direto e ou de resseguro, podendo ainda exercer atividades conexas ou complementares da de seguro ou resseguro, nomeadamente no que respeita a atos e contratos relativos a salvados, à reedificação e reparação de prédios, à reparação de veículos, à manutenção de postos e à aplicação de provisões, reservas e capitais.

Empréstimos

Ativos financeiros criados quando os credores cedem fundos aos devedores, quer diretamente, quer através de mediadores e que podem estar comprovados por documentos não negociáveis ou não estar comprovados por quaisquer documentos. Em geral os empréstimos caracterizam-se pelos aspetos seguintes: a) As condições que regem um empréstimo ou são fixadas pela sociedade financeira que o concede ou negociadas entre o mutuante e o mutuário diretamente ou através de um intermediário; b) A iniciativa relativa a um empréstimo parte normalmente do mutuário; c) Um empréstimo é uma dívida incondicional ao credor que tem de ser reembolsada no vencimento e sobre a qual são cobrados juros.

Estabelecimentos de bancos, caixas económicas e caixas de crédito agrícola mútuo por 10 000 habitantes

Número de estabelecimentos de bancos, caixas económicas e caixas de crédito agrícola mútuo / População média residente x 10 000.

Juros

Nos termos do instrumento financeiro acordado entre um mutuante e um mutuário, os juros são o montante a pagar pelo segundo ao primeiro ao longo de um determinado período de tempo sem reduzir o montante do capital em dívida.

Levantamentos nacionais por habitante

Valor dos levantamentos nacionais / População média residente.

Multibanco

Marca da rede integrada de Caixas Automáticas e de Terminais de Pagamento que disponibiliza mais de 60 serviços, desde o levantamento de dinheiro a pagamentos de serviços, carregamentos de telemóvel, transferências, consultas, compras, entre outras. Para ter acesso a estes serviços basta possuir um cartão bancário, com vertente MB, de um banco que opere em Portugal, seja aderente do sistema e partilhe a infraestrutura da rede.

Operações por habitante

Número de operações / População média residente.

Prémios brutos emitidos pelas empresas de seguros, por habitante

Prémios brutos emitidos / população média residente.

Prémios emitidos

Montantes vencidos durante o exercício relativos ao preço dos contratos de seguro, independentemente de esses montantes se referirem inteiramente ou em parte a um exercício posterior. Incluem nomeadamente os prémios correspondentes a recibos ainda não emitidos, os prémios únicos e as entregas destinadas à aquisição de uma renda anual, os suplementos de prémios, as prestações acessórias e a respetiva quota-parte do prémio nos casos de cosseguro. São deduzidos das anulações totais ou parciais de prémios e não incluem os impostos ou taxas recebidos com os prémios. Serão prémios brutos emitidos quando relativos à soma dos montantes de seguro direto e resseguro aceite e prémios líquidos emitidos quando aos anteriores se deduzem os montantes de resseguro cedido.

SIBS – Sociedade Interbancária de Serviços, S.A.

Sociedade que tem por objeto a instalação, montagem e gestão em Portugal de sistemas de pagamentos nacionais e internacionais, a serem utilizados exclusivamente pelas instituições de crédito suas acionistas nas relações com os seus clientes.

Taxa de crédito à habitação

Valor crédito à habitação / Total crédito a clientes x 100.

Taxa de depósitos de emigrantes

Valor depósitos de emigrantes / Total de depósitos x 100.

Terminal de pagamento automático

Terminal existente num estabelecimento comercial (ponto de venda) que permite a utilização de cartões bancários para efetuar pagamentos.

Subcapítulo 13 – Serviços Prestados às Empresas

Atividade económica

Resultado da combinação dos fatores produtivos (mão-de-obra, matérias-primas, equipamento, etc.), com vista à produção de bens e serviços. Independentemente dos fatores produtivos que integram o bem ou serviço produzido, toda a atividade pressupõe, em termos genéricos, uma entrada de produtos (bens ou serviços), um processo de incorporação de valor acrescentado e uma saída (bens ou serviços).

Custos com o pessoal por pessoa empregada

Custo com o pessoal de algumas atividades de serviços prestados às empresas / Número de pessoas ao serviço em algumas atividades de serviços prestados às empresas.

Empresa

Entidade jurídica (pessoa singular e coletiva) correspondente a uma unidade organizacional de produção de bens e/ou serviços, usufruindo de uma certa autonomia de decisão, nomeadamente quanto à afetação dos seus recursos correntes. Uma empresa pode exercer uma ou várias atividades, em um ou em vários locais.

Pessoal ao serviço

Pessoas que, no período de referência, participaram na atividade da empresa/instituição, qualquer que tenha sido a duração dessa participação, nas seguintes condições: a) Pessoal ligado à empresa/instituição por um contrato de trabalho, recebendo em contrapartida uma remuneração; b) Pessoal ligado à empresa/instituição, que por não estar vinculado por um contrato de trabalho, não recebe uma remuneração regular pelo tempo trabalhado ou trabalho fornecido (p. ex.: proprietários-gerentes, familiares não remunerados, membros ativos de cooperativas); c) Pessoal com vínculo a outras empresas/instituições que trabalharam na empresa/instituição sendo por esta diretamente remunerados; d) Pessoas nas condições das alíneas anteriores, temporariamente ausentes por um período igual ou inferior a um mês por férias, conflito de trabalho, formação profissional, assim como por doença e acidente de trabalho. Não são consideradas como pessoal ao serviço as pessoas que: i) se encontram nas condições descritas nas alíneas a), b), e c) e estejam temporariamente ausentes por um período superior a um mês; ii) os trabalhadores com vínculo à empresa/instituição deslocados para outras empresas/instituições, sendo nessas diretamente remunerados; iii) os trabalhadores a trabalhar na empresa/instituição e cuja remuneração é suportada por outras empresas/instituições (p. ex.: trabalhadores temporários); iv) os trabalhadores independentes (p. ex.: prestadores de serviços, também designados por "recibos verdes").

Prestação de serviços

Fornecimento de serviços que sejam próprios dos objetivos ou finalidades principais da unidade estatística de observação.

Proporção de emprego feminino

Pessoal ao serviço feminino / N° de pessoas ao serviço em algumas atividades de serviços prestados às empresas x 100.

Serviços de arquitetura

Atividades que visam a realização de desenhos e planos arquitetónicos para edifícios e outras estruturas, elaboração de projetos e preparação de material de divulgação e de demonstração, a realização de estudos preliminares sobre instalações, preocupações ambientais e climáticas, condições de ocupação, restrições de custos, análise da seleção dos estaleiros e dos calendários de elaboração e construção.

Serviços de certificação no âmbito dos ensaios e análises técnicas

Atividades que visam a realização de ensaios e análises de natureza técnica ou científica que não alteram o objeto submetido a ensaios radiográficos, magnéticos e ultrassónicos de peças e estruturas de máquinas para identificação de deficiências.

Serviços de consultoria fiscal

Atividades que visam o aconselhamento, a orientação e a assistência operacional de âmbito fiscal, tendo em conta a normalização contabilística.

Serviços de contabilidade

Atividades que visam a escrituração para classificação e registo de transações comerciais em termos pecuniários ou em qualquer outra unidade de medida nos livros de contabilidade.

Serviços de engenharia

Atividades que visam a conceção de máquinas, aparelhos e instalações industriais; a consultoria no âmbito da elaboração de projetos de engenharia industrial (elétrica e eletrónica, minas, química, mecânica, de sistemas, acústica, refrigeração, geológica, hidráulica, entre outras); a construção; a elaboração de estudos técnicos especializados para a indústria (processos de produção, climatização, luta contra a poluição, refrigeração, estática, entre outras); a previsão das condições atmosféricas; a avaliação das condições geológicas e de prospeção (medidas e observações sobre a estrutura do solo e subsolo e localização de recursos), os levantamentos geodésicos agrimensura, hidrográficos, de solos e limites fronteiriços; a elaboração de cartografia e a informação espacial (nomeadamente a cartografia aérea); os levantamentos industriais e técnicos.

Serviços de estudos de mercado

Atividades que visam a realização de estudos sobre o comportamento do consumidor e a concorrência, com recurso a monografias de prospeção, estatísticas, modelos econométricos e inquéritos.

Serviços de informática

Atividades que visam o acolhimento em gestão dos recursos informáticos em hardware e software das empresas e das instituições.

Serviços de publicidade

Conjunto de operações relacionadas com a difusão de uma mensagem publicitária junto dos seus destinatários, bem como as relações jurídicas e técnicas daí emergentes entre anunciantes, profissionais, agências de publicidade e entidades que exploram os suportes publicitários ou que efetuem as referidas operações.

Serviços jurídicos

Atividades relacionadas com os direitos e as obrigações legais dos clientes e que visam o seu aconselhamento.

Volume de negócios

Quantia líquida das vendas e prestações de serviços respeitantes às atividades normais das entidades, i.e, após as reduções em vendas e excluindo o imposto sobre o valor acrescentado e outros impostos diretamente relacionados com as vendas e prestações de serviços. O cálculo do volume de negócios procede da natureza da entidade em questão e dos normativos contabilísticos que a regem: I) Sistema de Normalização Contabilística: somatório das contas 71 (Vendas) e 72 (Prestação de serviços); II) Plano de Contas do Sistema Bancário (PCSB): somatório das contas 80 (Juros e Proveitos equiparados) e 82 (Comissões recebidas); nos casos das instituições financeira cuja informação contabilística se enquadra nas Normas Internacionais de Contabilidade (NIC) e nas Normas de Contabilidade Ajustadas (NCA), segundo a Instrução n.º23 /2004 do Banco de Portugal: somatório das contas 79 (Juros e rendimentos similares), 80 (Comissões recebidas associadas ao custo amortizado) e 81 (Outras comissões recebidas); III) Plano de Contas das Empresas de Seguros: somatório da conta 70 (Prémios brutos emitidos) e do valor dos contratos de investimento e de prestação de serviços ;IV) Declaração de Rendimentos IRS: somatório dos valores inscritos no Modelo 3, Anexo B, ou Anexo I da Declaração Anual, referentes a Vendas e Prestação de serviços.

Volume de negócios por pessoa empregada

Volume de negócios de algumas atividades de serviços prestados às empresas / Nº de pessoas ao serviço em algumas atividades de serviços prestados às empresas.

Subcapítulo 14 - Ciência e Tecnologia

Atividades científicas e tecnológicas (C&T)

Conjunto de atividades sistemáticas, estreitamente ligadas à produção, à promoção, à difusão e à aplicação de conhecimentos científicos e técnicos em todos os domínios da ciência e da tecnologia.

Despesa em I&D nas empresas

Despesa das empresas em I&D / Total da despesa em I&D.

Despesa em I&D nas instituições privadas sem fins lucrativos

Despesa das instituições privadas sem fins lucrativos em I&D / Total da despesa em I&D X 100.

Despesa em I&D no ensino superior

Despesa das instituições de Ensino Superior em I&D / Total da despesa em I&D X 100.

Despesa em I&D no Estado

Despesa do Estado em I&D / Total da despesa em I&D.

Despesa em I&D no PIB

Total das despesas em I&D / PIB x 100.

Despesa média em I&D por unidade

Total das despesas em I&D / Unidade de investigação.

Diplomadas/os do ensino superior em áreas científicas e tecnológicas por mil habitantes

Diplomadas/os do ensino superior em áreas científicas e tecnológicas / População residente dos 20 aos 29 anos x 1 000.

Diplomado

Aluno que concluiu com aproveitamento o nível/curso em que estava matriculado, tendo requerido o respetivo diploma.

Doutor

Grau académico conferido por uma instituição de ensino superior universitário, comprovativo da aprovação no acto público de defesa de tese original e titulado por uma carta doutoral emitida pelo órgão legal e estatutariamente competente da universidade. Podem candidatar-se ao ciclo de estudos conducente ao grau de doutor os titulares do grau de mestre e, os detentores de um currículo escolar, científico ou profissional que seja reconhecido como atestando capacidade para a realização do ciclo de estudos conducente a este grau. Designa também o indivíduo detentor deste grau.

Doutoradas/os do ensino superior em áreas científicas e tecnológicas por mil habitantes

Doutoradas/os do ensino superior em áreas científicas e tecnológicas / População Residente dos 25 aos 34 anos x 1 000.

Doutoramento

Processo conducente ao grau de doutor numa instituição de ensino superior universitário no âmbito de um ramo de conhecimento ou de especialidade. Integra: a elaboração de uma tese original e especialmente elaborada para este fim, adequada à natureza do ramo de conhecimento ou da especialidade; a eventual realização de unidades curriculares dirigidas à formação para a investigação, sempre que as respetivas normas regulamentar o prevejam.

Ensino superior

Nível de ensino que compreende os ensinos universitário e politécnico, aos quais têm acesso indivíduos habilitados com um curso secundário ou equivalente e indivíduos maiores de 23 anos que, não possuindo a referida habilitação, revelem qualificação para a sua frequência através de prestação de provas.

Equivalente A Tempo Integral (ETI)

Tempo total efetivo dedicado pelo pessoal a uma determinada atividade, de forma integral ou parcial.

Financiamento público

Apoio financeiro sob a forma de benefícios fiscais, subsídios, empréstimos bonificados ou garantias bancárias e exclui as atividades de inovação, como a investigação, conduzidas inteiramente para o sector público por contrato.

Investigação e Desenvolvimento (I&D)

Todo o trabalho criativo prosseguido de forma sistemática, com vista a ampliar o conjunto dos conhecimentos, incluindo o conhecimento do homem, da cultura e da sociedade, bem como a utilização desse conjunto de conhecimentos em novas aplicações.

Investigadores

É todo o pessoal em atividades de investigação e desenvolvimento que dirige ou realiza trabalhos que visam a criação de conhecimentos e/ou a conceção de produtos, processos, métodos ou sistemas.

Pessoal (ETI) em I&D na população ativa

População ativa em I&D / População ativa x 1000.

Pessoal em atividades de investigação e desenvolvimento

Todo o pessoal diretamente afeto às atividades de investigação e desenvolvimento, tal como os investigadores e as pessoas que fornecem serviços diretamente ligados às atividades de I&D, designadamente gestores de I&D, pessoal técnico em atividades de I&D e outro pessoal de apoio às atividades de I&D.

População ativa

Conjunto de indivíduos com idade mínima de 15 anos que, no período de referência, constituíam a mão-de-obra disponível para a produção de bens e serviços que entram no circuito económico (empregados e desempregados).

Produto Interno Bruto a preços de mercado (PIBpm)

'Resultado final da atividade de produção das unidades produtivas residentes na região ou no país no período de referência e que é calculado segundo a ótica da produção, da despesa e do rendimento. Segundo a ótica da produção, o PIBpm é igual à soma dos valores acrescentados brutos dos diferentes setores institucionais ou ramos de atividade, mais os impostos líquidos dos subsídios aos produtos (que não sejam afetados aos setores e ramos de atividade); Segundo a ótica da despesa, o PIB é igual à soma das utilizações finais de bens e serviços (consumo final efetivo e formação bruta de capital) das unidades institucionais residentes, mais a exportação e menos a importação de bens e serviços; Segundo a ótica do rendimento, o PIB é igual à soma das utilizações da conta de exploração do total da economia (remuneração dos empregados, impostos sobre a produção e a importação líquidos de subsídios, excedente de exploração bruto e rendimento misto do total da economia).

Setor de execução das empresas

O setor de execução das Empresas, na perspetiva da inquirição ao potencial científico e tecnológico nacional, compreende todas as empresas e entidades públicas e privadas, cuja atividade principal é a produção de bens e serviços com o objetivo da sua venda a um preço que deve cobrir aproximadamente os custos de produção. Este setor compreende também as Instituições Privadas sem Fins Lucrativos cuja atividade principal esteja ao serviço das Empresas.

Setor de execução das instituições privadas sem fins lucrativos

O setor da execução das Instituições Privadas sem Fins Lucrativos na perspetiva da inquirição ao potencial científico e tecnológico nacional, compreende os organismos privados, ou semi-públicos, que não tenham sido criados com a finalidade de obter benefícios económicos. Este setor compreende, essencialmente, sociedades científicas e profissionais, fundações e institutos de investigação dependentes de associações e fundações.

Setor de execução do ensino superior

O setor de execução do Ensino Superior, na perspetiva da inquirição ao potencial científico e tecnológico nacional, compreende todas as universidades, institutos superiores, institutos politécnicos e outros estabelecimentos de ensino pós-secundário, qualquer que seja a origem dos seus recursos financeiros e do seu estatuto jurídico. Compreende igualmente todas as instituições (centros e institutos de investigação, hospitais e clínicas, etc.) que trabalham sob controlo direto de estabelecimentos de ensino superior ou administradas por estes últimos. O setor compreende ainda as Instituições Privadas sem Fins Lucrativos controladas e maioritariamente financiadas pelo Ensino Superior.

Setor de execução do Estado

O setor de execução do Estado, na perspetiva da inquirição ao potencial científico e tecnológico nacional, compreende todos os organismos e demais entidades da administração pública, independentemente do nível a que se situam (central, regional, local) e das respetivas fontes de financiamento, que fornecem serviços coletivos e que conjugam a administração dos bens públicos e aplicam a política económica e social da coletividade. O setor compreende ainda as Instituições Privadas sem Fins Lucrativos controladas e maioritariamente financiadas pelo Estado.

Unidade estatística (em Atividades científicas e tecnológicas)

Unidade estatística, na ótica da inquirição ao potencial científico e tecnológico nacional, é toda a entidade, singular ou coletiva, identificada como potencialmente prossecutora de atividades de investigação e desenvolvimento (I&D) e junto da qual são compilados os elementos estatísticos necessários para a construção dos indicadores de Ciência e Tecnologia.

Volume de negócios

Quantia líquida das vendas e prestações de serviços respeitantes às atividades normais das entidades, i.e, após as reduções em vendas e excluindo o imposto sobre o valor acrescentado e outros impostos diretamente relacionados com as vendas e prestações de serviços. O cálculo do volume de negócios procede da natureza da entidade em questão e dos normativos contabilísticos que a regem: I) Sistema de Normalização Contabilística: somatório das contas 71 (Vendas) e 72 (Prestação de serviços); II) Plano de Contas do Sistema Bancário (PCSB): somatório das contas 80 (Juros e Proveitos equiparados) e 82 (Comissões recebidas); nos casos das instituições financeira cuja informação contabilística se enquadra nas Normas Internacionais de Contabilidade (NIC) e nas Normas de Contabilidade Ajustadas (NCA), segundo a Instrução n.º23 /2004 do Banco de Portugal: somatório das contas 79 (Juros e rendimentos similares), 80 (Comissões recebidas associadas ao custo amortizado) e 81 (Outras comissões recebidas); III) Plano de Contas das Empresas de Seguros: somatório da conta 70 (Prémios brutos emitidos) e do valor dos contratos de investimento e de

prestação de serviços; IV) Declaração de Rendimentos IRS: somatório dos valores inscritos no Modelo 3, Anexo B, ou Anexo I da Declaração Anual, referentes a Vendas e Prestação de serviços.

Subcapítulo 15 - Sociedade de Informação

Acesso a computador nos agregados domésticos

Agregados com pelo menos um indivíduo entre os 16 e os 74 anos com computador em casa / Agregados com pelo menos um indivíduo entre os 16 e os 74 anos x 100.

Agregado doméstico privado

Conjunto de pessoas que residem no mesmo alojamento e cujas despesas fundamentais ou básicas (alimentação, alojamento) são suportadas conjuntamente, independentemente da existência ou não de laços de parentesco; ou a pessoa que ocupa integralmente um alojamento ou que, partilhando-o com outros, não satisfaz a condição anterior. Os hóspedes com pensão alimentar, os casais residindo com os pais e os filhos/hóspedes, bem como outras pessoas, são incluídos no agregado doméstico privado, desde que as despesas fundamentais ou básicas (alimentação, alojamento) sejam, habitualmente, suportadas por um orçamento comum. São ainda considerados como pertencentes ao agregado doméstico privado o(a)s empregados domésticos que coabitam no alojamento.

Banda larga

Ligação que permite veicular, a grande velocidade, quantidades consideráveis de informação, como por exemplo, imagens televisivas. Os tipos de ligação que fornecem ligação de banda larga são: XDSL (ADSL, SDSL, etc.), cabo, UMTS ou outras como satélite.

Câmara municipal

A câmara municipal é o órgão colegial do tipo executivo a quem está atribuída a gestão permanente dos assuntos municipais.

Câmaras municipais com presença na Internet

Câmaras municipais com presença na Internet / Câmaras municipais x 100.

Câmaras municipais com presença na Internet que disponibilizam processos de consulta pública no website

Câmaras municipais que disponibilizam no website processos de consulta pública / Câmaras municipais com presença na Internet x 100.

Computador pessoal

Sistema «monoposto» de uso pessoal, com capacidades de processamento e comunicação próprias: Desktop e Tower - orientados para correr aplicações de uso geral; Workstations - orientados para o processamento de aplicações especializadas e com exigências de processamento e gráficas significativas; Portáteis - orientados para correr aplicações de uso geral, caracterizados por terem dimensões e peso reduzidos e dispõem de alimentação elétrica autónoma; Terminais - unidades de entrada/saída sem capacidade de processamento própria, pelas quais um utilizador comunica com o computador.

Internet (acesso www.)

Ligação ao conjunto de redes informáticas mundiais interligadas pelo protocolo TCP/IP (Transmission Control/Internet Protocol) onde se localizam servidores de informação e serviços (FTP, WWW, E-mail, etc.).

Ligação à Internet nas câmaras municipais

Câmaras municipais com ligação à Internet / Câmaras municipais x 100.

Ligação à Internet nos agregados domésticos

Agregados com pelo menos um indivíduo entre os 16 e os 74 anos com ligação à Internet em casa / Agregados com pelo menos um indivíduo entre os 16 e os 74 anos x 100.

Multibanco

Designação genérica de um sistema interbancário que disponibiliza diversos serviços, tais como o levantamento de dinheiro e a realização de vários movimentos de conta, mediante a introdução de um cartão magnético em máquinas, que dá acesso à conta do titular com código.

Presença na Internet

A presença do organismo na Internet pode assumir várias fórmulas: 1) detendo uma pág. num nome de domínio que lhe é exterior (por ex. de um grupo económico, de um centro comercial virtual, etc., assumindo a formulação do URL a expressão <http://www.organismoX.pt/página-do-organismo>; 2) detendo um nome de domínio de primeiro nível ou de segundo nível (por ex. num Internet Service Provider-ISP), assumindo, respetivamente, os seguintes tipos de formulação do URL <http://www.organismo.pt> ou <http://www.organismo.ISP.pt>.

Utilização de comércio eletrónico nas câmaras municipais

Câmaras municipais que utilizam comércio eletrónico / Câmaras municipais x 100.

Utilização de Internet para comércio eletrónico

Indivíduos com idade entre 16 e 74 anos que utilizaram comércio eletrónico para fins privados nos primeiros 3 meses do ano / População residente com idade entre 16 e 74 anos x 100.

Utilização de Internet para envio de formulários oficiais

Indivíduos entre 16 e 74 anos que preencheram e enviaram pela Internet formulários oficiais para organismos da administração pública para fins privados nos últimos 12 meses / População residente com idade entre 16 e 74 anos x 100.

Utilização de Internet para serviços avançados

Indivíduos com idade entre 16 e 74 anos que utilizaram Internet para realizar serviços avançados para fins privados nos primeiros 3 meses do ano / População residente com idade entre 16 e 74 anos x 100. Os serviços avançados incluem: telefonar ou fazer chamadas de vídeo via Internet; criar ou manter o seu Blog; ouvir rádio ou ver televisão através da Internet; jogar ou fazer download de jogos, imagens, filmes ou música; ler ou fazer download de notícias online, jornais ou revistas; efetuar serviços bancários através da Internet - Internet Banking; preencher e enviar online impressos ou formulários oficiais; efetuar encomendas de bens ou serviços através da Internet para uso privado.

Utilização de Internet pelos indivíduos

Indivíduos entre os 16 e os 74 anos que utilizaram Internet no 1º trimestre do ano / Indivíduos entre os 16 e os 74 anos x 100.

Utilização de telemóvel pelos indivíduos

Indivíduos entre os 16 e os 74 anos que utilizaram telemóvel / Indivíduos entre os 16 e os 74 anos x 100.

CAPÍTULO IV - O ESTADO

Subcapítulo 1 - Administração Local

Administração regional e local

Agrupa as unidades institucionais das administrações públicas cuja competência se estende apenas a partes regionais e locais do território económico, com exceção das administrações regionais e locais de fundos de segurança social.

Administrações públicas (setor institucional)

O setor das administrações públicas inclui todas as unidades institucionais cuja função principal consiste em produzir outros bens e serviços não mercantis destinados ao consumo individual e coletivo e/ou em efetuar operações de redistribuição do rendimento e da riqueza nacional. Os recursos principais destas unidades provêm de pagamentos obrigatórios efetuados por unidades pertencentes a outros setores e recebidos direta ou indiretamente.

Amortizações de empréstimo

Operação financeira que visa o pagamento de uma dívida segundo várias modalidades de reembolso. No reembolso de qualquer empréstimo, há a considerar o pagamento dos juros e a amortização do capital. A amortização corresponde à parte a deduzir à dívida. A amortização pode ser realizada de uma só vez (no final

do prazo) com os juros no início, durante ou no fim do prazo ou periodicamente. Neste último caso o reembolso inclui a amortização e o juro.

Aquisição de bens e serviços

Despesas quer com bens de consumo (duráveis ou não) a que não possa reconhecer-se a natureza de despesas de capital quer, ainda, com a aquisição de serviços.

Aquisições de bens de capital no total de despesas

Aquisições de bens de capital / Despesas totais x 100.

Aquisições líquidas de cessões de ativos não produzidos não financeiros

Os ativos não produzidos não financeiros consistem em terrenos e outros ativos não produzidos corpóreos utilizáveis na produção de bens e serviços e em ativos não produzidos incorpóreos.

Ativos financeiros

Ativos económicos, incluindo meios de pagamento, créditos financeiros e ativos económicos que, pela sua natureza, são próximos de créditos financeiros. Os meios de pagamento consistem em ouro monetário, direitos de saque especiais, moeda e depósitos transferíveis. Um crédito financeiro permite que o seu proprietário, o credor, receba um pagamento, ou uma série de pagamentos, sem qualquer contraprestação de unidades institucionais, os devedores, que contraíram as dívidas de contrapartida.

Capacidade (+) / Necessidade (-) líquida de financiamento no PIB

(Capacidade (+) / Necessidade (-) líquida de financiamento / PIB) x 100.

Capacidade ou necessidade de financiamento do total da economia

A capacidade ou a necessidade de financiamento do total da economia é igual à soma das capacidades ou necessidades de financiamento dos setores institucionais. É o montante líquido dos recursos que o total da economia coloca à disposição do resto do mundo (se for positivo) ou que recebe do resto do mundo (se for negativo). A capacidade ou a necessidade de financiamento do total da economia é igual, mas de sinal contrário, à necessidade ou à capacidade de financiamento do resto do mundo.

Consumo intermédio

O consumo intermédio consiste no valor dos bens e serviços consumidos como elementos de um processo de produção, excluindo os ativos fixos, cujo consumo é registado como consumo de capital fixo. Os bens e serviços podem ser transformados ou utilizados no processo produtivo.

Derrama

Imposto municipal que incide sobre o IRC (Imposto de Rendimento de Pessoas Coletivas). Esta receita dos Municípios corresponde proporcionalmente, ao rendimento gerado na área geográfica por sujeitos passivos que exerçam a título principal, uma atividade de natureza comercial, industrial ou agrícola.

Despesa (operações não financeiras)

Corresponde às despesas que alteram definitivamente o património financeiro líquido, ou seja à soma dos agrupamentos da classificação económica de despesa orçamental, de natureza corrente e de capital, com exclusão dos “ativos financeiros” e “passivos financeiros”.

Dívida bancária de médio e longo prazo no total da dívida

(Dívida bancária de médio e longo prazo / Total da dívida) x 100.

Dívida por habitante

Total da dívida a terceiros do município/ População residente em 31 de dezembro.

Empréstimos

Ativos financeiros criados quando os credores cedem fundos aos devedores, quer diretamente, quer através de mediadores e que podem estar comprovados por documentos não negociáveis ou não estar comprovados por quaisquer documentos. Em geral os empréstimos caracterizam-se pelos aspetos seguintes: a) As condições que regem um empréstimo ou são fixadas pela sociedade financeira que o concede ou negociadas entre o mutuante e o mutuário diretamente ou através de um intermediário; b) A iniciativa relativa a um empréstimo parte normalmente do mutuário; c) Um empréstimo é uma dívida incondicional ao credor que tem de ser reembolsada no vencimento e sobre a qual são cobrados juros.

Endividamento total

A dívida total de operações orçamentais do município definida no artigo 52.º da Lei n.º 73/2013, de 3 de setembro, engloba os empréstimos, os contratos de locação financeira e quaisquer outras formas de endividamento junto de instituições financeiras, bem como os restantes débitos a terceiros decorrentes de operações orçamentais.

Formação bruta de capital fixo

Indicador macro económico que consiste nas aquisições de ativos fixos, líquidas de cessões, efetuadas por produtores residentes durante um dado período, e em determinados acréscimos ao valor de ativos não produzidos, obtidos através da atividade produtiva de unidades de produção ou institucionais. Os ativos fixos são ativos produzidos, utilizados na produção durante mais de um ano. Distinguem-se os seguintes tipos de formação bruta de capital fixo: 1) habitações; 2) outros edifícios e construções, incluindo as principais melhorias em terrenos; 3) maquinaria e equipamento, como navios, automóveis e computadores; 4) sistemas de armas; 5) recursos biológicos cultivados (por exemplo, árvores e efetivos pecuários); 6) custos de transferência de propriedade de ativos não produzidos, como terrenos, contratos, locações e licenças; 7) investigação e desenvolvimento (I&D), incluindo a produção de I&D disponível gratuitamente; 8) exploração e avaliação mineral; 9) software informático e bases de dados; 10) originais literários, artísticos ou recreativos; 11) outros direitos de propriedade intelectual.

Fundos municipais

Fundos que correspondem a uma participação dos Municípios nas receitas do Estado. Existem três tipos de Fundos, o Fundo de Base Municipal, o Fundo Geral Municipal e o Fundo de Coesão.

Fundos municipais no total de receitas

$(\text{Fundos municipais correntes e de capital} / \text{Receitas totais}) \times 100.$

Impostos da administração regional e local no total do PIB

$(\text{Impostos da administração regional e local} / \text{PIB}) \times 100.$

Impostos no total de receitas

$[(\text{IUC} + \text{IMT} + \text{IMI} + \text{Derrama} + \text{IRS}) / \text{Receitas totais}] \times 100.$

Juros e outros encargos

Encargos que englobam os fluxos referentes aos juros de empréstimos contratados para a satisfação de necessidades de financiamento, as outras despesas correntes que são inerentes à contratação e gestão dos empréstimos até ao seu vencimento, as despesas relacionadas com a emissão e a gestão da dívida, das quais se destacam as comissões de subscrição e gestão, as comissões pagas a agentes pagadores, as despesas com a manutenção de contas, bem como outros custos associados à execução de transações e rating da dívida.

Operações financeiras

Operações em ativos e passivos financeiros entre unidades institucionais e entre estas e o resto do mundo.

Outros subsídios à produção

Os "outros subsídios à produção" recebidos por unidades produtivas residentes em consequência da sua atividade produtiva são subsídios não ligados à quantidade ou ao valor dos bens e serviços produzidos ou vendidos.

Participação comunitária em projetos cofinanciados

Receitas provenientes da União Europeia que se destinem à comparticipação comunitária nos projectos cofinanciados.

Participação comunitária em projetos cofinanciados no total de receitas de capital

$(\text{Participação comunitária em projetos cofinanciados} / \text{Receitas de capital}) \times 100$

Passivos financeiros

Saldo das operações financeiras englobando as de tesouraria e as de médio e longo prazos, que envolvam pagamentos decorrentes quer da amortização de empréstimos, titulados ou não, quer da regularização de adiantamentos ou de subsídios reembolsáveis, quer, ainda, da execução de avales ou garantias as receitas provenientes da emissão de obrigações e de empréstimos a curto e a médio e longo prazos.

Prestações sociais

As prestações sociais são transferências para as famílias, em dinheiro ou em espécie, destinadas a cobrir os encargos financeiros resultantes de um certo número de riscos ou necessidades, e efetuadas através de regimes organizados de forma coletiva ou, fora desses regimes, por unidades das administrações públicas ou ISFL.

Produto interno bruto

Resultado final da atividade de produção das unidades produtivas residentes na região ou no país no período de referência e que é calculado segundo a ótica da produção, da despesa e do rendimento.

Receita (operações não financeiras)

Corresponde às receitas que alteram definitivamente o património financeiro líquido. No caso do subsector Estado, corresponde à soma dos capítulos da classificação económica de receita orçamental, com exclusão dos “ativos financeiros” e “passivos financeiros”; nos restantes subsectores exclui-se também os “saldos da gerência anterior”.

Receitas correntes

Referem-se as receitas que se renovam em todos os períodos financeiros.

Receitas da administração regional e local no total do PIB

$(\text{Receitas totais da administração regional e local} / \text{PIB}) \times 100.$

Receitas da administração regional e local no total das receitas das administrações públicas

$(\text{Receitas totais da administração regional e local} / \text{Receitas totais da administrações públicas}) \times 100.$

Receitas de capital

São receitas cobradas ocasionalmente, isto é, que se revestem de carácter transitório, e que, regra geral, estão associadas a uma diminuição do património.

Receitas por habitante

$\text{Receitas totais} / \text{População residente em 31 de dezembro} \times 100.$

Receitas próprias

As receitas próprias são cobranças efetuadas pelos serviços ou organismos, resultantes da sua atividade específica, da administração e alienação do seu património e quaisquer outras que por lei ou contrato lhes devam pertencer, e sobre as quais detêm poder discricionário no âmbito dos respetivos diplomas orgânicos.

Receitas próprias no total de receitas

$(\text{Receitas próprias} / \text{População residente em 31 de dezembro}) \times 100.$

Relação entre receitas e despesas

$(\text{Receitas} / \text{Despesas}) \times 100.$

Relação entre receitas e despesas correntes

$(\text{Receitas correntes} / \text{despesas correntes}) \times 100.$

Rendimento de propriedade

Rendimentos de propriedade são os rendimentos a receber pelo proprietário de um ativo financeiro ou de um ativo não produzido corpóreo para remunerar o facto de pôr fundos ou o ativo não produzido corpóreo à disposição de outra unidade institucional.

Subsídios

Os subsídios são transferências correntes sem contrapartida que as administrações públicas ou as instituições da União Europeia fazem no quadro da respetiva política económica ou social a produtores mercantis residentes e a outros produtores residentes pela sua produção mercantil com o objetivo de influenciar os seus níveis de produção e os seus preços e/ou de tornar possível uma remuneração adequada dos fatores de produção.

Transferências correntes no seio das administrações públicas

As transferências correntes no seio das administrações públicas incluem todas as transferências entre os diferentes subsectores da administração pública (administração central, administração estadual, administração

local, fundos de segurança social), com a exceção dos subsídios, das ajudas ao investimento e de outras transferências de capital.

Transferências de capital

Recursos financeiros auferidos sem qualquer contrapartida, destinados ao financiamento de despesas de capital. Inclui receitas relativas a cauções e depósitos de garantia que revertem a favor da entidade, assim como, heranças jacentes e outros valores prescritos abandonados. Engloba ainda as receitas provenientes do remanescente da revalorização das reservas de ouro existentes no Banco de Portugal.

Venda de bens de investimento

Rendimentos provenientes da alienação, a título oneroso, de bens de capital que na aquisição ou construção tenham sido contabilizados como investimento.

Venda de bens e serviços

Receitas com o produto da venda dos bens, inventariados ou não, que inicialmente não tenham sido classificados como bens de capital ou de investimento. Inclui também os recebimentos da prestação de serviços.

Vendas

Regista o valor das alienações dos bens (mercadorias; produtos acabados e intermédios; ou subprodutos, desperdícios, resíduos e refugos) resultantes do desenvolvimento da atividade corrente da empresa.

Subcapítulo 2 – Justiça

Amnistia

Causa objectiva de extinção de procedimento, da responsabilidade penal ou da execução da pena, caso já tenha havido condenação, determinada pela abolição da incriminação de certos factos passados.

Arguido

Pessoa contra quem foi deduzida acusação ou requerida instrução num processo penal e aquela que, por recair sobre si forte suspeita de ter perpetrado uma infração cuja existência esteja suficientemente comprovada, a lei obriga ou permite que seja constituída como tal.

Assessor de justiça

Licenciado em Direito, aprovado no curso de formação para assessores, realizado pelo Centro de Estudos Judiciários, o qual coadjuva os Magistrados Judiciais e os Magistrados do Ministério Público, nos tribunais judiciais de 1ª instância e superiores.

Ato notarial

Ato de notário público ou privado, ou no qual o notário intervém, que se destina a dar forma legal e a conferir fé pública aos atos jurídicos extrajudiciais.

Círculo

O território nacional divide-se em distritos judiciais e estes em comarcas. As comarcas agrupam-se em círculos judiciais (art. 10º. da Lei nº.82/77, de 6.12).

Comarca

Circunscrição básica da divisão judiciária em Portugal. É sede de um tribunal dotado de pelo menos de um juiz, um agente do Ministério Público e uma secretaria judicial. As comarcas podem ser de 1ª, 2ª e 3ª classes.

Condenação

Verifica-se quando o juiz, na sua decisão final, considera provada a prática do crime pelo arguido, impondo-lhe uma determinada pena.

Condenado

Pessoa contra quem foi proferida sentença que aplique pena ou medida de segurança privativas da liberdade, pena pecuniária ou outra reação criminal não detetiva.

Crime

Todo o facto descrito e declarado passível de pena criminal por lei anterior ao momento da sua prática.

Crime registado

Crime detetado pelas autoridades policiais ou levado ao seu conhecimento por meio de denúncia ou queixa.

Desistência da queixa

Declaração de vontade do titular dos interesses que a lei quis proteger com a incriminação ou das restantes pessoas a quem a lei reconhece legitimidade para o efeito, pela qual se opera a retratação da denúncia (em crimes semipúblicos) ou da acusação particular (em crimes particulares), tendo como consequência a extinção do procedimento criminal.

Despenalização

Abolição das sanções legalmente previstas para um determinado acto ou comportamento quando se verificarem determinadas condições estipuladas por lei.

Doação

Contrato pelo qual uma pessoa (o doador), por espírito de liberalidade e à custa do seu património, dispõe gratuitamente de uma coisa ou de um direito, ou assume uma obrigação, em benefício do outro contraente (o donatário).

Escritura pública

Documento autêntico, realizado pelo notário, que constitui a forma legal de alguns negócios jurídicos.

Habilitação (Direito civil; Processo civil; Notariado)

A habilitação de herdeiros pode ser judicial ou extrajudicial. A habilitação judicial é um incidente que deve ser promovido sempre que na pendência de uma ação falece uma das partes, promovendo para tal os seus sucessores, alguns deles ou a parte sobrevivente a substituição do falecido. A habilitação extrajudicial consiste na declaração, feita em escritura pública que os habilitados são herdeiros do falecido e não há quem lhes prefira na sucessão ou quem concorra com eles.

Herdeiro

É todo aquele que sucede na totalidade ou numa quota do património do falecido, contrapondo-se ao legatário, que sucede em bens ou valores determinados. Os herdeiros, por força da lei, são legítimos ou legitimários, conforme possam ou não ser afastados pela vontade do de cujus, e ainda testamentários, os que o autor da herança pode instituir no caso ou de não ter herdeiros legitimários ou, tendo-os, na parte abrangida pela quota disponível.

Hipoteca

A hipoteca confere ao credor o direito de ser pago pelo valor de certas coisas imóveis, ou equiparadas, pertencentes ao devedor ou a terceiro com preferência sobre os demais credores que não gozem de privilégio especial ou de prioridade de registo. As hipotecas são legais, judiciais ou voluntárias.

Inimputabilidade

Qualidade daquele que não pode ser responsabilizado criminalmente pelos seus atos, seja em razão da idade, seja em razão de anomalia psíquica. São inimputáveis os menores de 16 anos e quem, por força de uma anomalia psíquica, é incapaz, no momento da prática do facto, de avaliar a ilicitude deste ou de se determinar de acordo com essa avaliação.

Instância

Tribunal que, colocado numa relação de hierarquia, julga a ação. Sucessão dos actos processuais que compõem um processo judicial.

Julgamento

Fase processual que visa a pronúncia da decisão final sobre o objecto da ação, consubstanciada numa sentença ou acórdão. O julgamento diz-se de fundo quando na decisão se conhece do mérito da causa.

Magistratura judicial (Organização Judiciária)

A magistratura judicial constituída por Juizes do Supremo Tribunal de Justiça, Juizes das Relações e Juizes de Direito, tendo como função administrar a justiça de acordo com a Constituição e a lei e fazer executar as suas decisões.

Ministério público

Órgão do Estado, integrado nos tribunais e dotado de autonomia e estatuto próprio, encarregado de representar o Estado e outras pessoas a quem este deva protecção, exercer a ação penal e defender legalidade democrática e os interesses que a lei determinar. Vinculado, na sua atividade, a critérios de objectividade e legalidade, tem por órgão superior a Procuradoria-Geral da República e por agentes o procurador-geral da República, o vice-procurador-geral da República, procuradores-gerais adjuntos, procuradores da República e delegados do procurador da República e constitui uma magistratura paralela à magistratura judicial.

Mútuo

Contrato pelo qual uma das partes (mutuantes) empresta á outra (mutuário) certa quantia em dinheiro ou outra coisa fungível, ficando esta obrigada a restituir outro tanto no mesmo género e qualidade.

Partilha

Modo de obter a divisão de uma coisa ou universalidade entre os seus vários titulares. Usa-se, nomeadamente, para obter a divisão da herança entre os vários herdeiros, para dividir os bens comuns da sociedade conjugal e na liquidação de sociedades. A partilha pode ser judicial ou extrajudicial. A partilha extrajudicial é consubstanciada em escritura pública, se os bens a partilhar forem imóveis ou quotas de sociedade de que façam parte coisas imóveis.

Prescrição

Forma de extinção de um direito pelo seu não exercício por um dado lapso de tempo, variável de caso para caso, fixado na lei.

Processo

Auto constituído pelas peças escritas emanadas das partes, pelas decisões do tribunal e actos do Ministério Público, e pelo relato, mais ou menos circunstanciado, dos actos e diligências praticadas no desenvolvimento da ação.

Proporção de não condenadas/os por desistência da queixa

Não condenados por desistência da queixa/ Total de não condenadas/os (com excepção das/os não especificadas/os) x 100.

Propriedade horizontal

Regime de um edificio dividido em frações, constituindo unidades independentes e isoladas, pertencentes a proprietários diversos. A propriedade horizontal pode constituir-se por negócio jurídico, usucapião ou decisão judicial, proferida em ação de divisão de coisa comum ou em processo de inventário.

Rejeição (da acusação)

Acto de não aceitação da acusação pelo juiz do tribunal de julgamento quando este a considere manifestamente infundada por, nomeadamente, não conter a identificação do arguido; não conter a narração dos factos; não indicar as disposições legais aplicáveis ou as provas que a fundamentam, ou por os factos nela relatados não constituírem crime.

Sentença

Acto datado e assinado pelo qual o juiz decide fundamentalmente a causa principal ou algum incidente que apresente, segundo a lei, a figura de uma causa. Diz-se homologatória a sentença que ratifica ou aprova um acordo prévio firmado entre as partes.

Sociedade civil

Sociedade constituída por duas ou mais pessoas que se obrigam a contribuir com bens ou serviços para o exercício em comum de certa atividade económica, que não seja de mera fruição, a fim de repartirem os lucros resultantes dessa atividade.

Sociedade comercial

Sociedade que tem por objeto a prática de atos de comércio e que adote um dos tipos previstos no Código das Sociedades Comerciais. Podem ser anónimas, por quotas, em nome coletivo e em comandita (simples ou por ações). As sociedades que não tenham por objeto a prática de atos de comércio - sociedades civis - podem constituir-se de acordo com uma das formas previstas naquele código (sociedades civis sob forma comercial).

Taxa de criminalidade

(Número de crimes / população residente) x 1 000.

Tribunal

Órgão de soberania investido na função de assegurar a defesa dos direitos e interesses legalmente protegidos dos cidadãos, de reprimir a violação da legalidade e de dirimir os conflitos de interesses públicos e privados.

Subcapítulo 3 - Participação Política**Abstenção**

Não exercício do direito de voto.

Assembleia da república

Assembleia representativa de todos os cidadãos portugueses diretamente eleita pelos cidadãos eleitores recenseados quer no país quer no estrangeiro.

Assembleia de freguesia

Órgão deliberativo da freguesia diretamente eleito pelos cidadãos recenseados na respetiva área geográfica.

Assembleia municipal

Órgão deliberativo do município no qual têm assento membros diretamente eleitos e membros por inerência.

Câmara municipal

A câmara municipal é o órgão colegial do tipo executivo a quem está atribuída a gestão permanente dos assuntos municipais.

Eleições

Modo de escolha de cidadãos para exercerem determinado cargo político através de sufrágio universal, direto, secreto e periódico.

Inscritas/os

Cidadã/o que reúne os requisitos legais para exercer o direito de voto.

Mandato (natureza do)

Relação de representação estabelecida através da eleição entre os eleitores e os eleitos, legitimadora do exercício do poder político, por um determinado período.

Participação política

Direito dos cidadãos de tomar parte na vida política e na direção dos assuntos públicos, elegendo para o efeito representantes seus nos órgãos do poder político, exprimindo-se, associando-se livremente e contribuindo para a tomada de decisões e a resolução dos problemas sociais.

Partido político

Organização voluntária de cidadãos, de caráter permanente, constituída com o objetivo fundamental de participar democraticamente na vida política do País e concorrer para a formação e expressão da vontade política do povo. Elemento característico desta organização social consiste nos objetivos que movem a sua atividade: a luta pela aquisição e exercício do poder.

Partido/coligação mais votado

Votos no partido/coligação mais votada / total de votos x 100.

Presidência da república

Cidadão diretamente eleito pelo povo que representa a República Portuguesa e garante a independência nacional, a unidade do Estado e o regular funcionamento das instituições democráticas.

Proporção de votos brancos

$(\text{Votos brancos} / \text{Total de votos}) \times 100$.

Proporção de votos na/o candidata/o mais votada/o

$(\text{Votos na/o candidata/o mais votada/o} / \text{Total de votos validamente expressos nas/os candidatas/os}) \times 100$

Proporção de votos nulos

$(\text{Votos nulos} / \text{Total de votos}) \times 100$.

Taxa de abstenção

$(\text{Abstenção} / \text{Inscritos}) \times 100$.

NOMENCLATURAS

Classificação das Atividades Económicas - CAE-Rev.3

A Agricultura, produção animal, caça, floresta e pesca

- 01 Agricultura, produção animal, caça e atividades dos serviços relacionados
- 02 Silvicultura e exploração florestal
- 03 Pesca e aquicultura

B Indústrias extrativas

- 05 Extração de hulha e lenhite
- 06 Extração de petróleo bruto e gás natural
- 07 Extração e preparação de minérios metálicos
- 08 Outras indústrias extrativas
- 09 Atividades dos serviços relacionados com as indústrias extrativas

C Indústrias transformadoras

- 10 Indústrias alimentares
- 11 Indústria das bebidas
- 12 Indústria do tabaco
- 13 Fabricação de têxteis
- 14 Indústria do vestuário
- 15 Indústria do couro e dos produtos do couro
- 16 Indústrias da madeira e da cortiça e suas obras, exceto mobiliário; Fabricação de obras de cestaria e de espartaria
- 17 Fabricação de pasta, de papel, de cartão e seus artigos
- 18 Impressão e reprodução de suportes gravados
- 19 Fabricação de coque, produtos petrolíferos refinados e de aglomerados de combustíveis
- 20 Fabricação de produtos químicos e de fibras sintéticas ou artificiais, exceto produtos farmacêuticos
- 21 Fabricação de produtos farmacêuticos de base e de preparações farmacêuticas
- 22 Fabricação de artigos de borracha e de matérias plásticas
- 23 Fabrico de outros produtos minerais não metálicos
- 24 Indústrias metalúrgicas de base
- 25 Fabricação de produtos metálicos, exceto máquinas e equipamentos
- 26 Fabricação de equipamentos informáticos, equipamento para comunicações e produtos eletrónicos e óticos
- 27 Fabricação de equipamento elétrico
- 28 Fabricação de máquinas e de equipamentos, n.e.
- 29 Fabricação de veículos automóveis, reboques, semirreboques e componentes para veículos automóveis
- 30 Fabricação de outro equipamento de transporte
- 31 Fabrico de mobiliário e de colchões
- 32 Outras indústrias transformadoras
- 33 Reparação, manutenção e instalação de máquinas e equipamentos

D Eletricidade, gás, vapor, água quente e fria e ar frio

35 Eletricidade, gás, vapor, água quente e fria e ar frio

E Captação, tratamento e distribuição de água; saneamento, gestão de resíduos e despoluição

36 Captação, tratamento e distribuição de água

37 Recolha, drenagem e tratamento de águas residuais

38 Recolha, tratamento e eliminação de resíduos; valorização de materiais

39 Descontaminação e atividades similares

F Construção

41 Promoção imobiliária (desenvolvimento de projetos de edifícios); construção de edifícios

42 Engenharia civil

43 Atividades especializadas de construção

G Comércio por grosso e a retalho; reparação de veículos automóveis e motociclos

45 Comércio, manutenção e reparação, de veículos automóveis e motociclos

46 Comércio por grosso (inclui agentes), exceto de veículos automóveis e motociclos

47 Comércio a retalho, exceto de veículos automóveis e motociclos

H Transportes e armazenagem

49 Transportes terrestres e transportes por oleodutos ou gasodutos

50 Transportes por água

51 Transportes aéreos

52 Armazenagem e atividades auxiliares dos transportes (inclui manuseamento)

53 Atividades postais e de courier

I Alojamento, restauração e similares

55 Alojamento

56 Restauração e similares

J Atividades de informação e de comunicação

58 Atividades de edição

59 Atividades cinematográficas, de vídeo, de produção de programas de televisão, de gravação de som e de edição de música

60 Atividades de rádio e de televisão

61 Telecomunicações

62 Consultoria e programação informática e atividades relacionadas

63 Atividades dos serviços de informação

K Atividades financeiras e de seguros

64 Atividades de serviços financeiros, exceto seguros e fundos de pensões

65 Seguros, resseguros e fundos de pensões, exceto segurança social obrigatória

66 Atividades auxiliares de serviços financeiros e dos seguros

L Atividades imobiliárias

68 Atividades imobiliárias

M Atividades de consultoria, científicas, técnicas e similares

- 69 Atividades jurídicas e de contabilidade
 - 70 Atividades das sedes sociais e de consultoria para a gestão
 - 71 Atividades de arquitetura, de engenharia e técnicas afins; atividades de ensaios e de análises técnicas
 - 72 Atividades de investigação científica e de desenvolvimento
 - 73 Publicidade, estudos de mercado e sondagens de opinião
 - 74 Outras atividades de consultoria, científicas, técnicas e similares
 - 75 Atividades veterinárias
-

N Atividades administrativas e dos serviços de apoio

- 77 Atividades de aluguer
 - 78 Atividades de emprego
 - 79 Agências de viagem, operadores turísticos, outros serviços de reservas e atividades relacionadas
 - 80 Atividades de investigação e segurança
 - 81 Atividades relacionadas com edifícios, plantação e manutenção de jardins
 - 82 Atividades de serviços administrativos e de apoio prestados às empresas
-

O Administração Pública e Defesa; Segurança Social Obrigatória

- 84 Administração Pública e Defesa; Segurança Social Obrigatória
-

P Educação

- 85 Educação
-

Q Atividades de saúde humana e apoio social

- 86 Atividades de saúde humana
 - 87 Atividades de apoio social com alojamento
 - 88 Atividades de apoio social sem alojamento
-

R Atividades artísticas, de espetáculos, desportivas e recreativas

- 90 Atividades de teatro, de música, de dança e outras atividades artísticas e literárias
 - 91 Atividades das bibliotecas, arquivos, museus e outras atividades culturais
 - 92 Lotarias e outros jogos de aposta
 - 93 Atividades desportivas, de diversão e recreativas
-

S Outras atividades de serviços

- 94 Atividades das organizações associativas
 - 95 Reparação de computadores e de bens de uso pessoal e doméstico
 - 96 Outras atividades de serviços pessoais
-

T Atividades das famílias empregadoras de pessoal doméstico e atividades de produção das famílias para uso próprio

- 97 Atividades das famílias empregadoras de pessoal doméstico
 - 98 Atividades de produção de bens e serviços pelas famílias para uso próprio
-

U Atividades dos organismos internacionais e outras instituições extraterritoriais

- 99 Atividades dos organismos internacionais e outras instituições extraterritoriais
-

Nomenclatura Combinada

Secção I	Animais vivos e produtos do reino animal
Secção II	Produtos do reino vegetal
Secção III	Gorduras e óleos animais ou vegetais; produtos da sua dissociação; gorduras alimentares elaboradas; ceras de origem animal ou vegetal
Secção IV	Produtos das indústrias alimentares; bebidas, líquidos alcoólicos e vinagres; tabaco e seus sucedâneos manufaturados
Secção V	Produtos minerais
Secção VI	Produtos das indústrias químicas ou das indústrias conexas
Secção VII	Plásticos e suas obras; borracha e suas obras
Secção VIII	Peles, couros, peles com pelo e obras destas matérias; artigos de correeiro ou de seleiro; artigos de viagem, bolsas e artefactos semelhantes; obras de tripa
Secção IX	Madeira, carvão vegetal e obras de madeira; cortiça e suas obras; obras de espartaria ou de cestaria
Secção X	Pastas de madeira ou de outras matérias fibrosas celulósicas; desperdícios e aparas de papel ou de cartão; papel e suas obras
Secção XI	Matérias têxteis e suas obras
Secção XII	Calçado, chapéus e artefactos de uso semelhante, guarda-chuvas, guarda-sóis, bengalas, chicotes e suas partes; penas preparadas e suas obras; flores artificiais; obras de cabelo
Secção XIII	Obras de pedra, gesso, cimento, amianto, mica ou de materiais semelhantes; produtos cerâmicos; vidro e suas obras
Secção XIV	Pérolas naturais ou cultivadas, pedras preciosas ou semipreciosas e semelhantes, metais preciosos, metais folheados ou chapeados de metais preciosos e suas obras; bijutaria, moedas
Secção XV	Metais comuns e suas obras
Secção XVI	Máquinas e aparelhos, material elétrico, e suas partes; aparelhos de gravação ou de reprodução de som, aparelhos de gravação ou de reprodução de imagens e de som em televisão, suas partes e acessórios
Secção XVII	Material de transportes
Secção XVIII	Instrumentos e aparelhos de ótica, fotografia ou cinematografia, medida, controlo ou de precisão; instrumentos e aparelhos médico-cirúrgicos; artigos de relojoaria; instrumentos musicais; suas partes e acessórios
Secção XIX	Armas e munições; suas partes e acessórios
Secção XX	Mercadorias e produtos diversos
Secção XXI	Objetos de arte, de coleção ou antiguidades

Produtos de alta tecnologia (nacional), CTCI-Rev.4 (V01442)

1	Aeroespacial
2	Armamento
3	Produtos químicos
4	Computadores – equipamento de escritório
5	Máquinas elétricas
6	Produtos eletrónicos - telecomunicações
7	Máquina não elétricas
8	Produtos farmacêuticos
9	Instrumentos científicos

Classificação das atividades de Tecnologias de Informação e Comunicação, de acordo com as divisões/classes da CAE-Rev.3 (OCDE)

261	Fabricação de componentes e placas, eletrónicos
262	Fabricação de computadores e de equipamento periférico
263	Fabricação de aparelhos e equipamentos para comunicações
264	Fabricação de recetores de rádio e de televisão e bens de consumo similares
268	Fabricação de suportes de informação magnéticos e óticos
465	Comércio por grosso de equipamento das tecnologias de informação e comunicação (TIC)
582	Edição de programas informáticos
61	Telecomunicações
62	Consultoria e programação informática e atividades relacionadas
631	Atividades de processamento de dados, domiciliação de informação e atividades relacionadas, portais Web
951	Reparação de computadores e de equipamento de comunicação

Classificação dos setores de alta e média-alta tecnologia, de acordo com as divisões/grupos da CAE-Rev.3 (OCDE)

Indústrias de média e alta tecnologia

20	Fabricação de produtos químicos e de fibras sintéticas ou artificiais, exceto produtos farmacêuticos
21	Fabricação de produtos farmacêuticos de base a de preparações farmacêuticos
254	Fabricação de armas e munições
26	Fabricação de equipamentos informáticos, equipamento para comunicações e produtos eletrónicos e óticos
27	Fabricação de equipamento elétrico
28	Fabricação de máquinas e de equipamentos, n.e.
29	Fabricação de veículos automóveis, reboques, semirreboques e componentes para veículos automóveis
302	Fabricação e material circulante para caminho-de-ferro
303	Fabricação de aeronaves, de veículos espaciais e equipamento relacionado
304	Fabricação de veículos militares de combate
309	Fabricação de equipamento de transportes, n.e.
325	Fabricação de instrumentos e material médico-cirúrgico

Serviços intensivos em conhecimento de alta tecnologia

59	Atividades cinematográficas, de vídeo, de produção de programas de televisão, de gravação de som e de edição de música
60	Atividades de rádio e de televisão
61	Telecomunicações
62	Consultoria e programação informática e atividades relacionadas
63	Atividades dos serviços de informação
72	Atividades de investigação científica e de desenvolvimento

Classificação do consumo individual por objetivo, adaptada às necessidades do índice de preços no consumidor, 2012 (COICOP/IPC)

Classe 01	Produtos alimentares e bebidas não alcoólicas
Classe 02	Bebidas alcoólicas e tabaco
Classe 03	Vestuário e calçado
Classe 04	Habituação, água, eletricidade, gás e outros combustíveis
Classe 05	Acessórios para o lar, equipamento doméstico e manutenção corrente da habitação
Classe 06	Saúde
Classe 07	Transportes
Classe 08	Comunicações
Classe 09	Lazer, recreação e cultura
Classe 10	Educação
Classe 11	Restaurantes e hotéis
Classe 12	Bens e serviços diversos