

# REGIÃO AUTÓNOMA DA MADEIRA

SECRETARIA REGIONAL DO PLANO E FINANÇAS

DIRECÇÃO REGIONAL DE ESTATÍSTICA

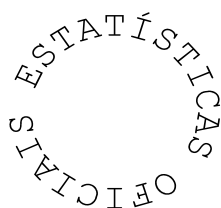

ESTATÍSTICAS DEMOGRÁFICAS

2004

### **Catálogo Recomendada**

**ESTATÍSTICAS DEMOGRÁFICAS. FUNCHAL, 1994**  
Estatísticas Demográficas / Direcção Regional de Estatística  
da Madeira. – Funchal: D.R.E., 1994. – Anual  
ISSN 1645-6769

### **Director Regional**

Dr.<sup>a</sup> Maria Carlota Santos

### **Técnicos Responsáveis**

Dr.<sup>a</sup> Ângela Gouveia

E-mail: [angela.gouveia@ine.pt](mailto:angela.gouveia@ine.pt)

Dr.<sup>a</sup> Guida Rodrigues

E-mail: [guida.rodrigues@ine.pt](mailto:guida.rodrigues@ine.pt)

Dr. António Gil Freitas

E-mail: [gil.freitas@ine.pt](mailto:gil.freitas@ine.pt)

### **Editor**

Direcção Regional de Estatística

Calçada de Santa Clara 38 1º

9004 – 545 Funchal

Telefone: (+351) 291 741426/7 291 742582

Fax: (+351) 291 741909

E-mail: [drem@ine.pt](mailto:drem@ine.pt)

Internet: [www.dre.srpc.pt](http://www.dre.srpc.pt)

### **Impressão**

Direcção Regional de Estatística

### **Tiragem**

60 exemplares

### **Depósito Legal n.º 19226/03**

### **Data da disponibilidade da informação**

Janeiro de 2006

### **Preço**

13,00 € (IVA incluído)

## **NOTA INTRODUTÓRIA**

Com o presente volume, a Direcção Regional de Estatística divulga as Estatísticas Demográficas referentes à Região Autónoma da Madeira para o ano de 2004. À semelhança das edições anteriores, a actual publicação apresenta no primeiro capítulo uma análise sucinta dos principais indicadores, incluindo cartogramas construídos com base no método "Natural Breaks".

No âmbito da informação quantitativa, esta publicação apresenta um conjunto de informação estatística sobre os temas fundamentais da demografia, como sejam a população (estimativas provisórias), a natalidade, nupcialidade, os divórcios, a mortalidade e a população estrangeira, reflectindo os aspectos mais relevantes da situação demográfica em 2004.

O trabalho, que agora se publica, reveste-se da maior importância, não somente para o conhecimento objectivo e detalhado das características demográficas da Região, mas também como suporte de trabalho para eventuais estudos.

A Direcção Regional de Estatística expressa os seus agradecimentos a todas as entidades que permitiram a elaboração desta publicação, em particular as Conservatórias do Registo Civil da Região.

Agradece-se, antecipadamente, todas as sugestões e críticas ao conteúdo desta publicação, que auxiliarão no esforço de melhoria da informação aqui apresentada.

Funchal, Janeiro de 2006.

A Directora Regional



Maria Carlota Santos

### Sinais convencionais

—	Resultado nulo
x	Dado não disponível
*	Dado rectificado

### Siglas

<b>R. A. Madeira</b>	Região Autónoma da Madeira
<b>N.º</b>	Valor numérico
<b>%</b>	Valor percentual
<b>‰</b>	Valor em permilagem
<b>H</b>	Sexo masculino
<b>M</b>	Sexo feminino
<b>HM</b>	Sexos masculino e feminino
<b>SI</b>	Sexo ignorado
<b>T</b>	Sexos masculino, feminino e indeterminado

- Por razões de arredondamento, os totais podem não corresponder à soma das parcelas.

## NOTAS EXPLICATIVAS E CONCEITOS

**Afinidade** - Vínculo que liga cada um dos cônjuges aos parentes do outro (por exemplo, cunhados).

**Casamento** - Contrato celebrado entre duas pessoas de sexo diferente que pretendem constituir família, mediante uma comunhão de vida.

**Cessaçã o do estatuto de residente** - Fim do estatuto legal de residente. Este fim pode ser determinado pela vontade do próprio (saída voluntária e retorno voluntário), por decisão administrativa (cancelamento) ou judicial (expulsão judicial), obtenção de nacionalidade portuguesa ou por falecimento.

**Condição perante o trabalho** - Considera-se como condição perante o trabalho a relação existente entre o indivíduo e a actividade económica que desenvolve. Esta noção distingue as pessoas com actividade económica (aquelas que tendo ultrapassado a idade de escolaridade obrigatória ficam disponíveis para a produção de bens e serviços económicos) - população activa, das que não têm actividade económica (aquelas que, de um modo geral, não exercem uma actividade remunerada) - população não activa.

Na população com actividade económica – activos - deve considerar-se:

**Empregado** - o indivíduo que exerce uma profissão. Deverão ser incluídos os indivíduos a cumprir o serviço militar obrigatório.

**Desempregado** - o indivíduo disponível para trabalhar, que não trabalha e procura novo emprego ou o procura pela primeira vez.

**Desempregado à procura do primeiro emprego** - desempregado que nunca teve emprego.

**Desempregado à procura de novo emprego** - desempregado que já teve um emprego.

Na população sem actividade económica - **Não activos** - deverá considerar-se:

**Doméstico** - homem ou mulher que não exercendo uma profissão nem estando desempregado, se ocupa principalmente das tarefas domésticas do seu próprio lar.

**Estudante** - o indivíduo com 15 ou mais anos que não exerce qualquer actividade e que frequenta um estabelecimento de ensino público ou privado, qualquer que seja o nível de ensino;

**Outra condição** - nesta rubrica são de considerar:

- os indivíduos que não exercem nenhuma actividade económica e que vivem da reforma ou pensão proveniente de actividades anteriores (reformado, aposentado ou na reserva); os indivíduos que não exercem nenhuma actividade económica e que são titulares de bens de capital donde lhes provêm os rendimentos que constituem o seu principal modo de vida (proprietários, etc.); os indivíduos totalmente incapazes para o trabalho, quer por acidente de trabalho quer por qualquer outro motivo (inválidos); os indivíduos sem actividade económica que recebem ajuda do Estado ou de fonte privada e todos aqueles que não estão compreendidos nas categorias mencionadas.

**Crescimento efectivo da população** - Ver «Variação populacional».

**Densidade populacional** - Intensidade do povoamento expressa pela relação entre o número de habitantes de uma área territorial determinada e a superfície desse território (habitualmente expressa em número de habitantes por quilómetro quadrado).

**Desempregado** - Ver «Condição perante o trabalho».

**Distribuição geográfica do facto** - Ver «Local do registo».

**Distribuição geográfica de residência** - Ver «Local de residência».

**Divórcio** - Dissolução legal e definitiva do vínculo do casamento, conferindo às partes o direito de tornarem a casar.

**Nota:** Constituem fundamentos do divórcio os seguintes: o comum acordo; a violação culposa dos deveres conjugais, quando a violação, pela sua gravidade ou reiteração, comprometa a possibilidade da vida em comum; a separação de facto por três anos consecutivos; a separação de facto por um ano se o divórcio for requerido por um dos cônjuges sem oposição do outro; a alteração das faculdades mentais do outro cônjuge, quando dure há mais de três anos e, pela sua gravidade, comprometa a possibilidade de vida em comum; a ausência, sem que do ausente haja notícias, por tempo não inferior a dois anos.

**Doméstico(a)** - Ver «Condição perante o trabalho».

**Duração do casamento** - Período de anos completos contados entre a celebração do casamento e a verificação de um facto de referência. Os factos de referência podem ser: nascimento de um filho, morte de um dos cônjuges, divórcio, data de observação, etc.

**Emigrante permanente** - Pessoa (nacional ou estrangeira) que, no período de referência, tendo permanecido no país por um período contínuo de pelo menos um ano, o deixou com a intenção de residir noutro país por um período contínuo igual ou superior a um ano.

**Emigrante temporário** – Pessoa (nacional ou estrangeira) que, no período de referência, tendo permanecido no país por um período contínuo de pelo menos um ano, o deixou, com a intenção de residir noutro país por um período inferior a um ano.

**Nota:** Excluem-se desta situação as deslocações com carácter de: turismo, negócios, estudo, saúde, religião ou outro de igual teor.

**Empregado** - Ver «Condição perante o trabalho».

**Empregador** - Ver «Situação na profissão».

**Esperança de vida** – Ver « Esperança de vida numa determinada idade; Esperança de vida à nascença»

**Esperança de vida numa determinada idade** - Número médio de anos que uma pessoa que atinja a idade exacta  $x$  pode esperar ainda viver, mantendo-se as taxas de mortalidade por idade observadas no momento.

**Esperança de vida à nascença** – Número médio de anos que uma pessoa à nascença pode viver, mantendo-se as taxa de mortalidade por idade observadas no momento.

**Estado civil** – Situação jurídica da pessoa composta pelo conjunto das qualidades definidoras do seu estado pessoal face às relações familiares, que constam obrigatoriamente do registo civil. Compreende as seguintes situações: a) Solteiro; b) Casado; c) Viúvo; d) Divorciado.

**Estudante** - Ver «Condição perante o trabalho».

**Feto-morto** - Produto da fecundação, cuja morte ocorreu antes da expulsão ou da extracção completa do corpo materno, independentemente da duração da gravidez; indica o óbito o facto de o feto, depois da separação não respirar nem apresentar nenhum outro sinal de vida, como batimentos do coração, pulsações do cordão umbilical ou contracções efectivas de qualquer músculo sujeito a acção voluntária.

**Fundamentos do divórcio** - Ver <<Ver divórcio>>.

**Idade** - Intervalo de tempo que decorre entre a data do nascimento (dia, mês e ano) e as 0 horas da data de referência. A idade é expressa em anos completos, salvo se se tratar de crianças com menos de 1 ano, devendo nestes casos ser expressa em meses, semanas ou dias completos.

**Idade gestacional** – Duração da gestação, a qual é expressa em dias ou semanas completas e é calculada a partir do primeiro dia do último período menstrual normal.

**Idade média ao casamento** - Idade média das pessoas (nubentes) ao casamento, num determinado período de tempo, habitualmente o ano civil.

**Idade média ao primeiro casamento** – Idade média das pessoas (nubentes) ao primeiro casamento, num determinado período de tempo, habitualmente o ano civil.

**Idade média ao nascimento** – Ver « Idade média ao nascimento de um filho; Idade média ao nascimento do primeiro filho»

**Idade média ao nascimento de um filho** - Idade média das mães ao nascimento de um filho, num determinado período de tempo, habitualmente o ano civil.

**Idade média ao nascimento do primeiro filho** – Idade média das mães ao nascimento do primeiro filho, num determinado período de tempo, habitualmente o ano civil.

**Índice de dependência de idosos** – Relação entre a população idosa e a população em idade activa, definida habitualmente como o quociente entre o número de pessoas com 65 ou mais anos e o número de pessoas com idades compreendidas entre os 15 e os 64 anos (expressa habitualmente por 100 ( $10^2$ ) pessoas com 15-64 anos).

**Índice de dependência de jovens** – Relação entre a população jovem e a população em idade activa, definida habitualmente como o quociente entre o número de pessoas com idades compreendidas entre os 0 e os 14 anos e o número de pessoas com idades compreendidas entre os 15 e os 64 anos (expressa habitualmente por 100 ( $10^2$ ) pessoas com 15-64 anos).

**Índice de dependência de total** – Relação entre a população jovem e idosa e a população em idade activa, definida habitualmente como o quociente entre o número de pessoas com idades compreendidas entre os 0 e os 14 anos conjuntamente com as pessoas com 65 ou mais anos e o número de pessoas com idades compreendidas entre os 15 e os 64 anos (expressa habitualmente por 100 ( $10^2$ ) pessoas com 15-64 anos).

**Índice de envelhecimento** – Relação entre a população idosa e a população jovem, definida habitualmente como o quociente entre o número de pessoas com 65 ou mais anos e o número de pessoas com idades compreendidas entre os 0 e os 14 anos (expressa habitualmente por 100 ( $10^2$ ) pessoas dos 0 aos 14 anos).

**Imigrante** – Ver « Imigrante permanente; Imigrante temporário»

**Imigrante permanente** – Pessoa (nacional ou estrangeira) que, no período de referência, entrou no país com a intenção de aqui permanecer por um período igual ou superior a um ano, tendo residido no estrangeiro por um período contínuo igual ou superior a um ano.

**Imigrante temporário** - Pessoa (nacional ou estrangeira) que, no período de referência, entrou no país com a intenção de aqui permanecer por um período inferior a um ano, tendo residido no estrangeiro por um período contínuo igual ou superior a um ano.

**Instrução** - Entende-se o mais alto grau de ensino completo possuído pelo indivíduo.

*Ensino básico - 1º ciclo* - compreende os primeiros quatro anos do sistema de ensino, equivalentes à 4ª classe.

*Ensino básico - 2º ciclo* - tem a duração de dois anos correspondentes ao antigo ciclo preparatório.

*Ensino básico - 3º ciclo* - tem a duração de três anos correspondentes ao ensino geral unificado, 9º ano de escolaridade e antigo 5º ano do liceu.

*Ensino secundário* - compreende os cursos para prosseguimento de estudos e cursos tecnológicos (10º, 11º e 12º ano via de ensino, técnico profissional; antigo 7º ano).

*Ensino superior* - compreende o ensino politécnico e o ensino universitário.

**Inválido** - Ver «Condição perante o trabalho».

**Local do parto** - Consideram-se três tipo de local:

*Em domicílio* - domicílio da mãe do nado-vivo ou do feto-morto, de um familiar ou qualquer outro domicílio;

*Em estabelecimento hospitalar* - hospitais e centros de saúde com internamento;

*Noutro local* - transportes, via pública, etc.

**Local de registo** - Local onde se situa a conservatória do registo civil onde foi lavrado o assento de nascimento, de casamento, ou de óbito.

No caso do divórcio, será a conservatória do registo civil ou o tribunal judicial onde foi decretado .

**Local de residência** - Local onde os indivíduos tenham vivido a maior parte do ano ou, no caso de divórcio ou separação de pessoas e bens, o local onde se situava a casa de morada de família.

**Membro activo de cooperativa de produção** - Ver «Situação na profissão»

**Migração** – Deslocação de uma pessoa através de um determinado limite espacial, com intenção de mudar de residência de forma temporária ou permanente. A migração subdivide-se em migração internacional (migração entre países) e migração interna (migração no interior de um país).

**Migração permanente** – Deslocação de uma pessoa através de um determinado limite espacial, com o objectivo de aí fixar residência por um período igual ou superior a um ano.

**Migração temporária** - Deslocação de uma pessoa através de um determinado limite espacial, com o objectivo de aí fixar residência por um período inferior a um ano.

**Mortalidade fetal** – Ver « Mortalidade fetal precoce; Mortalidade fetal intermédia; Mortalidade fetal tardia».

**Mortalidade fetal precoce** – Óbitos fetais referentes a fetos com idade gestacional inferior a 22 semanas completas de gestação.

**Mortalidade fetal intermédia** – Óbitos fetais referentes a fetos com idade gestacional compreendida entre as 22 semanas completas de gestação e menos de 28 semanas completas de gestação.

**Mortalidade fetal tardia** – Óbitos fetais referentes a fetos com idade gestacional igual ou superior a 28 semanas completas de gestação.

**Mortalidade infantil** – Óbitos de crianças, nascidas vivas, que faleceram com menos de um ano de idade.

**Mortalidade neonatal** – Óbitos de crianças, nascidas vivas, que faleceram com menos de 28 dias de idade.

**Mortalidade neonatal precoce** – Óbitos de crianças, nascidas vivas, que faleceram com menos de 7 dias de idade.

**Mortalidade perinatal** – Óbitos fetais de 28 ou mais semanas de gestação e óbitos de nados-vivos com menos de 7 dias de idade.

**Nota:** Também pode ser utilizado como limite inferior 22 ou mais semanas de gestação.

**Mortalidade post-neonatal** – Óbitos de crianças, nascidas vivas, que faleceram com 28 ou mais dias de idade e menos de um ano de idade.

**Nacionalidade** - Cidadania legal da pessoa no momento de observação; são consideradas as nacionalidades constantes no bilhete de identidade, no passaporte, no título de residência ou no certificado de nacionalidade apresentado. As pessoas que, no momento de observação, tenham pendente um processo para obtenção de nacionalidade, devem ser consideradas com a nacionalidade que detinham anteriormente.

**Nado-vivo** – O produto do nascimento vivo « Ver nascimento vivo ».

**Nascimento vivo** - É a expulsão ou extracção completa, relativamente ao corpo materno e independentemente da duração da gravidez, do produto da fecundação que, após esta separação, respire ou manifeste quaisquer outros sinais de vida, tais como pulsações do coração ou do cordão umbilical ou contracção efectiva de qualquer músculo sujeito à acção da vontade, quer o cordão umbilical tenha sido cortado, quer não, e quer a placenta esteja ou não retida.

**Nascimentos totais** - Total de nados-vivos e fetos-mortos.

**Naturalidade** - Considera-se naturalidade o local do nascimento ou o local da residência habitual da mãe à data do nascimento. Para determinados fins estatísticos deve-se considerar preferencialmente o local da residência habitual da mãe à data do nascimento.

**Óbito** – Cessação irreversível das funções do tronco cerebral.

**Óbito fetal** – Morte de um produto da fecundação antes da expulsão ou extracção completa do corpo da mãe, independentemente da duração da gravidez. Indica o óbito, a circunstância do feto, depois de separado, não respirar nem manifestar quaisquer outros sinais de vida tais como batimentos do coração, pulsações do cordão umbilical, ou contracções efectivas de qualquer músculo sujeito à acção da vontade.

**Ordem de nascimento** - Número de filhos anteriores na vida de uma mulher mais um.

**Nota:** Este conceito pode ser utilizado tendo em conta apenas os nados-vivos, ou os nascimentos totais.

**Parentesco** - É o vínculo que une duas pessoas, em consequência de uma delas descender da outra ou de ambas procederem de um progenitor comum.

**Profissão** - Considera-se como profissão de um indivíduo o ofício ou a modalidade de trabalho, remunerado ou não, a que corresponde um determinado título ou designação profissional, constituído por um conjunto de tarefas que concorrem para a mesma finalidade e que pressupõem conhecimentos semelhantes, que este efectua, ou efectuava, se se tratar de um desempregado à procura de novo emprego.

**População activa** - Ver «Condição perante o trabalho».

**População estrangeira residente** - Conjunto de pessoas de nacionalidade não portuguesa que sejam consideradas residentes em Portugal no momento da observação.

**População estrangeira com estatuto legal de residente** - Conjunto de pessoas de nacionalidade não portuguesa com autorização ou cartão de residência, em conformidade com a legislação de estrangeiros em vigor. Não inclui os estrangeiros com situação regular ao abrigo da concessão de autorizações de permanência, de vistos de curta duração, de estudo, de trabalho ou de estada temporária, bem como os estrangeiros com situação irregular.

**Nota:** Na publicação *Estatísticas Demográficas*, os dados publicados referem-se, na generalidade, aos pedidos e não às concessões, devido ao facto de os dados sobre pedidos estarem mais actualizados do que os referentes às concessões. O movimento do ano refere-se apenas às pessoas que solicitaram, pela 1ª vez, uma autorização ou título de residência.

**População estrangeira com autorização de permanência** - Conjunto de pessoas de nacionalidade não portuguesa, titulares de uma autorização de permanência em Portugal, em conformidade com a legislação de estrangeiros em vigor .

**População média** - População calculada pela média aritmética dos efectivos em dois momentos de observação, habitualmente em dois finais de anos consecutivos.

$$PM = \frac{P_0 + P_t}{2}$$

P<sub>0</sub> - População no momento 0.

P<sub>t</sub> - População no momento t.

**População não activa** - Ver «Condição perante o trabalho».

**População presente** – Pessoas que, no momento de observação - zero horas do dia de referência - se encontram numa unidade de alojamento, mesmo que aí não residam, ou que, mesmo não estando presentes, lá chegam até às 12 horas desse dia.

**Nota:** Este conceito foi utilizado no Recenseamento Geral da População (CENSO), pelo que o dia de referência se reporta ao momento censitário.

**População residente** - Pessoas que, independentemente de no momento de observação - zero horas do dia de referência - estarem presentes ou ausentes numa determinada unidade de alojamento, aí habitam a maior parte do ano com a família ou detêm a totalidade ou a maior parte dos seus haveres.

**Nota:** Este conceito foi utilizado no Recenseamento Geral da População (CENSO), pelo que o dia de referência se reporta ao momento censitário. Conceito extensível às Estimativas de População Residente, cuja população de partida se reporta ao momento censitário.

**Proprietário** - Ver «Condição perante o trabalho».

**Ramo de actividade** - Considera-se como ramo de actividade de um indivíduo a actividade económica principal (ou seja, aquela que afecta maior volume de pessoal) da empresa, estabelecimento ou unidade análoga onde ele exerce a sua profissão ou a exercia no caso de ser um desempregado à procura de novo emprego. Se o indivíduo trabalha por conta própria é indicada a actividade em que ocupa o maior número de horas.

**Reformado ou aposentado** - Ver «Condição perante o trabalho».

**Relação de masculinidade** - Quociente entre os efectivos populacionais do sexo masculino e os do sexo feminino (habitualmente expresso por 100 (10<sup>2</sup>) mulheres).

$$RM = \frac{H}{M} * 10^n$$

H = População do sexo masculino.

M = População do sexo feminino.

**Relação de masculinidade à nascença** - Quociente entre os nados vivos do sexo masculino e os do sexo feminino, ocorridos num determinado período (habitualmente expresso por 100 (10<sup>2</sup>) nados vivos do sexo feminino).

$$RMN = \frac{NVH}{NVM} * 10^n$$

NVH = Nados-vivos masculinos.

NVM = Nados-vivos femininos.

**Relação de parentesco** – Vínculo que une duas pessoas através de relações de consanguinidade, adopção, ou afinidade, cônjuges entre si e seus familiares, até ao quarto grau.

**Residência principal / habitual** – Alojamento que constitui a residência de pelo menos um agregado familiar durante a maior parte do ano, ou para onde um agregado tenha transferido a totalidade ou a maior parte dos seus haveres.

**Saída voluntária** – Saída de um cidadão estrangeiro de território nacional, por iniciativa própria.

**Saldo migratório** - Diferença entre o número de entradas e saídas por migração, internacional ou interna, para um determinado país ou região, num dado período de tempo.

**Nota:** O saldo migratório pode também ser calculado pela diferença entre a variação populacional e o saldo natural.

$$SM_{(0,t)} = I_{(0,t)} - E_{(0,t)} = VP_{(0,t)} - SN_{(0,t)}$$

$I_{(0,t)}$  - Entradas por migração entre os momentos 0 e t.

$E_{(0,t)}$  - Saídas por migração entre os momentos 0 e t.

$VP_{(0,t)}$  - Variação populacional entre os momentos 0 e t.

$SN_{(0,t)}$  - Saldo natural entre os momentos 0 e t.

**Saldo natural** - Diferença entre o número de nados-vivos e o número de óbitos, num dado período de tempo.

$$SN_{(0,t)} = NV_{(0,t)} - Ob_{(0,t)}$$

$NV_{(0,t)}$  - Nados-vivos entre os momentos 0 e t.

$Ob_{(0,t)}$  - Óbitos entre os momentos 0 e t.

**Separação legal de pessoas e bens** – Alteração da vida familiar dos cônjuges, por decisão legal, cessando os deveres de coabitação e assistência, mas mantendo-se o vínculo ao casamento.

**Nota:** Relativamente aos Fundamentos, ver nota do conceito de Divórcio.

**Situação na profissão** - Situação do indivíduo em relação à sua profissão actual ou anterior (se for desempregado à procura de novo emprego), ou seja, a relação de dependência ou independência na forma como exerce ou exercia a sua profissão. Consideram-se as seguintes situações:

**Empregador** - indivíduo que exerce uma actividade independente, individualmente ou com um ou mais associados e que, tem ao seu serviço um ou mais trabalhadores por conta de outrem.

Por actividade independente entende-se a actividade cuja retribuição está directamente dependente dos resultados realizados ou potenciais proporcionados pela actividade correspondente (produção de bens e/ou serviços), mantendo o seu titular o controlo dos processos conducentes à obtenção dos resultados e da organização dos meios necessários para esse fim.

**Trabalhador por conta própria** - indivíduo que exerce uma actividade independente, individualmente ou com um ou vários associados e que não tem qualquer trabalhador por conta de outrem ao seu serviço.

**Trabalhador por conta de outrem** - indivíduo que exerce uma actividade sob a autoridade e direcção de outrem, nos termos de um contrato de trabalho, sujeito ou não a forma escrita, e que lhe confere o direito a uma remuneração a qual não depende dos resultados da unidade económica para a qual trabalha.

**Outra situação**, que inclui:

Trabalhador familiar colaborando numa empresa familiar - indivíduo que exerce uma actividade independente numa empresa explorada por um familiar, não sendo contudo seu associado nem estando vinculado por um contrato de trabalho.

Membro de cooperativa de produção - indivíduo que exerce uma actividade independente, numa cooperativa de bens e/ou serviços à qual pertence como sócio.

Inclui ainda a situação de um indivíduo com actividade económica que não se enquadre nas situações referidas anteriormente.

**Taxa bruta de divórcio** – Ver « Taxa bruta de divorcialidade »

**Taxa bruta de divorcialidade** - Número de divórcios observado durante um determinado período de tempo, normalmente um ano civil, referido à população média desse período (habitualmente expressa pelo número de divórcios por 1000 ( $10^3$ ) habitantes).

$$TBD = \frac{D(0, t)}{\frac{(P_0 + P_t)}{2}} * 10^n$$

$D_{(0,t)}$  - Divórcios entre os momentos 0 e t.

$P_0$  - População no momento 0.

$P_t$  - População no momento t.

**Taxa bruta de emigração permanente** – Número de emigrantes permanentes observado durante um determinado período de tempo, normalmente um ano civil, referido à população média desse período (habitualmente expressa em número de emigrantes permanentes por 1000 ( $10^3$ ) habitantes).

$$TBE = \frac{EP(0, t)}{\frac{(P_0 + P_t)}{2}} * 10^n$$

EP<sub>(0,t)</sub> - Emigrantes permanentes entre os momentos 0 e t.

P<sub>0</sub> - População no momento 0.

P<sub>t</sub> - População no momento t.

**Taxa bruta de emigração temporária** - Número de emigrantes temporários, observado durante um determinado período de tempo, normalmente um ano civil, referido à população média desse período (habitualmente expressa em número de emigrantes temporários por 1000 (10<sup>3</sup>) habitantes).

$$TBET = \frac{ET(0, t)}{\frac{(P_0 + P_t)}{2}} * 10^n$$

ET<sub>(0,t)</sub> - Emigrantes temporários entre os momentos 0 e t.

P<sub>0</sub> - População no momento 0.

P<sub>t</sub> - População no momento t.

**Taxa bruta de mortalidade** - Número de óbitos observado durante um determinado período de tempo, normalmente um ano civil, referido à população média desse período (habitualmente expressa em número de óbitos por 1000 (10<sup>3</sup>) habitantes).

$$TBM = \frac{Ob(0, t)}{\frac{(P_0 + P_t)}{2}} * 10^n$$

Ob<sub>(0,t)</sub> - Óbitos entre os momentos 0 e t.

P<sub>0</sub> - População no momento 0.

P<sub>t</sub> - População no momento t.

**Taxa bruta de natalidade** - Número de nados vivos ocorrido durante um determinado período de tempo, normalmente um ano civil, referido à população média desse período (habitualmente expressa em número de nados vivos por 1000 (10<sup>3</sup>) habitantes).

$$TBN = \frac{NV(0, t)}{\frac{(P_0 + P_t)}{2}} * 10^n$$

NV<sub>(0,t)</sub> - Nados-vivos entre os momentos 0 e t.

P<sub>0</sub> - População no momento 0.

P<sub>t</sub> - População no momento t.

**Taxa bruta de nupcialidade** - Número de casamentos observado durante um determinado período de tempo, normalmente um ano civil, referido à população média desse período (habitualmente expressa em número de casamentos por 1000 (10<sup>3</sup>) habitantes).

$$TBNupc = \frac{C(0, t)}{\frac{(P_0 + P_t)}{2}} * 10^n$$

$C_{(0,t)}$  - Casamentos entre os momentos 0 e t.

$P_0$  - População no momento 0.

$P_t$  - População no momento t.

**Taxa de crescimento efectivo** – Variação populacional observada durante um determinado período de tempo, normalmente um ano civil, referido à população média desse período (habitualmente expressa por 100 ( $10^2$ ) ou 1000 ( $10^3$ ) habitantes).

$$TCE = \frac{P_t - P_0}{\frac{(P_0 + P_t)}{2}} * 10^n$$

$P_0$  - População no momento 0.

$P_t$  - População no momento t.

**Taxa de crescimento migratório** – Saldo migratório observado durante um determinado período de tempo, normalmente um ano civil, referido à população média desse período (habitualmente expressa por 100 ( $10^2$ ) ou 1000 ( $10^3$ ) habitantes).

$$TCM = \frac{SM(0, t)}{\frac{(P_0 + P_t)}{2}} * 10^n$$

$SM_{(0,t)}$  - Saldo migratório entre os momentos 0 e t.

$P_0$  - População no momento 0.

$P_t$  - População no momento t.

**Taxa de crescimento natural** - Saldo natural observado durante um determinado período de tempo, normalmente um ano civil, referido à população média desse período (habitualmente expressa por 100 ( $10^2$ ) ou 1000 ( $10^3$ ) habitantes).

$$TCN = \frac{SN(0, t)}{\frac{(P_0 + P_t)}{2}} * 10^n$$

$SN_{(0,t)}$  - Saldo natural entre os momentos 0 e t.

$P_0$  - População no momento 0.

$P_t$  - População no momento t.

**Taxa de fecundidade ( $T_{fec}$ )**- Número de nados vivos observado durante um determinado período de tempo, normalmente um ano civil, referido ao efectivo médio de mulheres em idade fértil (entre os 15 e os 49 anos) desse período (habitualmente expressa em número de nados vivos por 1000 ( $10^3$ ) mulheres em idade fértil).

**Nota:** Este conceito é extensível ao cálculo das Taxas de fecundidade por grupos etários, com a devida aplicação do intervalo etário considerado.

$$T_{fec} = \frac{N(0, t)}{P_{f15-49}} * 10^n$$

$N_{(0,t)}$  - Nados-vivos entre os momentos 0 e t.

$P_{f15-49}$  – População média feminina entre os 15 e os 49 anos.

**Taxa de mortalidade fetal tardia** - Número de fetos mortos de 28 ou mais semanas observado durante um determinado período de tempo, normalmente um ano civil, referido ao número de nados vivos e fetos mortos de 28 ou mais semanas do mesmo período (habitualmente expressa em número de fetos mortos de 28 ou mais semanas por 1000 ( $10^3$ ) nados vivos e fetos mortos de 28 ou mais semanas).

$$TMFT = \frac{FM_{+28}(0, t)}{NV(0, t) + FM_{+28}(0, t)} * 10^n$$

$FM_{+28}(0, t)$  – Fetos mortos de 28 ou mais semanas entre os momentos 0 e t;

$NV(0, t)$  – Nados-vivos entre os momentos 0 e t.

**Taxa de mortalidade infantil** - Número de óbitos de crianças com menos de 1 ano de idade observado durante um determinado período de tempo, normalmente um ano civil, referido ao número de nados vivos do mesmo período (habitualmente expressa em número de óbitos de crianças com menos de 1 ano por 1000 ( $10^3$ ) nados vivos).

$$TMI = \frac{Ob_{-1}(0, t)}{NV(0, t)} * 10^n$$

$Ob_{-1}(0, t)$  - Óbitos de crianças com menos de 1 ano entre os momentos 0 e t.

$NV(0, t)$  - Nados-vivos entre os momentos 0 e t.

**Taxa de mortalidade neonatal** - Número de óbitos de crianças com menos de 28 dias de idade observado durante um determinado período de tempo, normalmente um ano civil, referido ao número de nados vivos do mesmo período (habitualmente expressa em número de óbitos de crianças com menos de 28 dias de idade por 1000 ( $10^3$ ) nados vivos).

$$TMN = \frac{Ob_{-28}(0, t)}{NV(0, t)} * 10^n$$

$Ob_{-28}(0, t)$  – Óbitos de crianças com menos de 28 dias de idade, entre os momentos 0 e t;

$NV(0, t)$  – Nados-vivos entre os momentos 0 e t.

**Taxa de mortalidade perinatal** – Número de óbitos fetais de 28 ou mais semanas de gestação e óbitos de nados vivos com menos de 7 dias de idade observado durante um determinado período de tempo, normalmente um ano civil, referido ao número de nados vivos e fetos mortos de 28 ou mais semanas do mesmo período (habitualmente expressa em número de óbitos fetais de 28 ou mais semanas e óbitos de nados vivos com menos de 7 dias de idade por 1000 ( $10^3$ ) nados vivos e fetos mortos de 28 ou mais semanas).

**Nota:** Também pode ser calculada usando como limite inferior do período fetal as 22 semanas completas de gestação.

$$TMP = \frac{FM_{+28}(0, t) + Ob_{-7d}(0, t)}{NV(0, t) + FM_{+28}(0, t)} * 10^n$$

$FM_{+28}(0, t)$  – Fetos mortos de 28 ou mais semanas, entre os momentos 0 e t;

$Ob_{-7d}(0, t)$  – Óbitos de nados-vivos com menos de 7 dias, entre os momentos 0 e t;

$NV(0, t)$  – Nados-vivos entre os momentos 0 e t.

**Trabalhador familiar não remunerado** - Ver «Situação na profissão».

**Trabalhador por conta de outrem** - Ver «Situação na profissão».

**Trabalhador por conta própria ou isolado** - Ver «Situação na profissão».

**Varição populacional** - Diferença entre os efectivos populacionais em dois momentos do tempo (habitualmente dois fins de ano consecutivos). A variação populacional pode ser calculada pela soma algébrica do saldo natural e do saldo migratório:

$$VP_{(0,t)} = P_t - P_0$$

$P_0$  = População no momento 0.

$P_t$  = População no momento t.

# **Capítulo 1**

## **Análise dos Resultados**

## **Capítulo 2**

### **População e Evolução da Situação Demográfica**

## **Capítulo 3**

### **Nados-Vivos**

## **Capítulo 4**

### **Casamentos**

## **Capítulo 5**

### **Divórcios**

## **Capítulo 6**

### **Óbitos Gerais**

## **Capítulo 7**

### **Óbitos de Menos de Um Ano**

## **Capítulo 8**

### **Óbitos Neonatais**

## **Capítulo 9**

### **Fetos-mortos**

## **Capítulo 10**

### **População Estrangeira**

**Anexos**

## Análise dos Resultados

### População residente

A 31 de Dezembro de 2004, a população residente na Região Autónoma da Madeira (RAM), segundo as estimativas aferidas aos resultados definitivos dos Censos de 2001, registou um acréscimo de 0,5% face a 2003, passando de 243 007 para 244 286 residentes. Por concelhos, verifica-se que Santa Cruz foi o que apresentou maior crescimento (3,5%), enquanto que Porto Moniz (-0,6%), Funchal (-0,4%), Santana (-0,2%) e Machico (-0,1%) foram os concelhos que registaram variações negativas na população residente.

Em 2004, a densidade populacional da RAM foi de 294,3 Hab/Km<sup>2</sup>. O Funchal foi o concelho com a maior densidade (1 334,5 Hab/Km<sup>2</sup>), contrastando com o Porto Moniz, que tinha cerca 33,5 Hab/Km<sup>2</sup>.

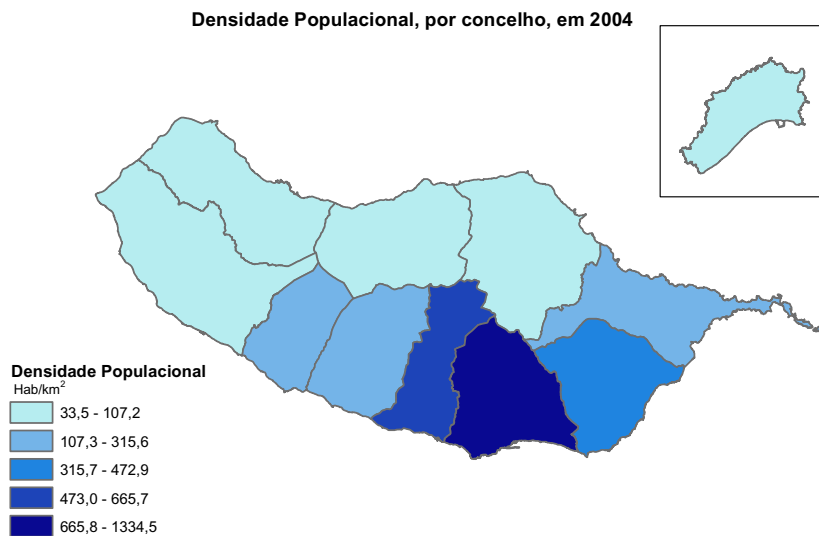

A análise da evolução da população ao longo dos anos revela a tendência de envelhecimento demográfico, ou seja, o aumento da proporção da população idosa (com 65 ou mais anos) na população total. À semelhança dos anos anteriores, em 2004, o índice de envelhecimento demográfico (relação entre a população idosa e o número de pessoas com idades compreendidas entre os 0 e os 14 anos) manteve-se inferior a 100, fixando-se nos 72,0 indivíduos idosos por cada 100 jovens.

Índice de envelhecimento (1994- 2004)

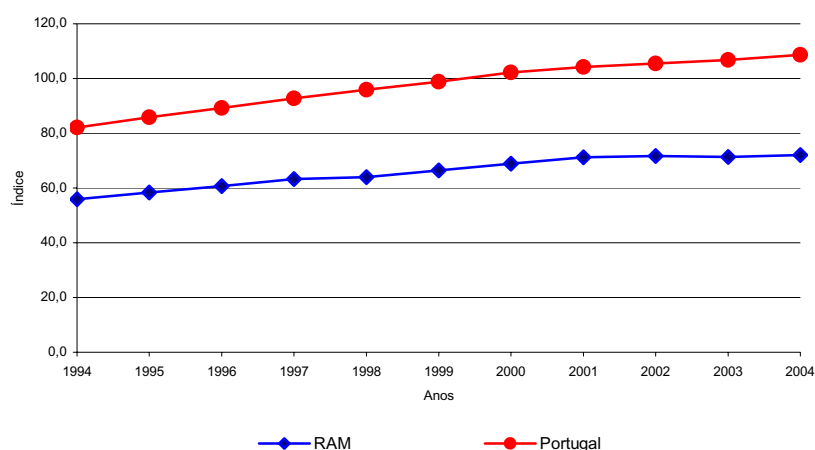

Analisando por concelhos, verifica-se que o índice de envelhecimento é maior nos concelhos de Santana (152,4) e Porto Moniz (147,5) e menor no concelho de Câmara de Lobos (34,2).

Índice de Envelhecimento, por concelho, em 2004

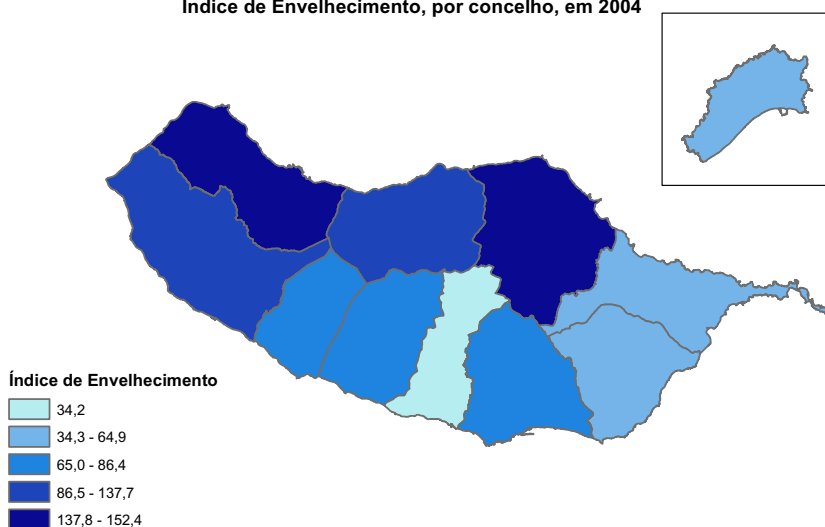

## Nascimentos

Em 2004, nasceram 2 978 nados-vivos filhos de mães residentes na RAM, menos 203 que em 2003, correspondendo a uma taxa de natalidade de 12,2‰ (13,1‰ em 2003). Constatou-se que 50,9% das crianças nascidas vivas em 2004 são do sexo masculino, sendo a relação de masculinidade à nascença igual a 104%.

Por concelhos, observou-se decréscimos no número de nados-vivos, em Machico (-20,4%), Porto Santo (-13,1%) e Funchal (-10,8%). Os maiores aumentos verificaram-se nos concelhos do Porto Moniz (+30,4%) e São Vicente (+5,5%).

**Taxa de natalidade  
(1994 - 2004)**

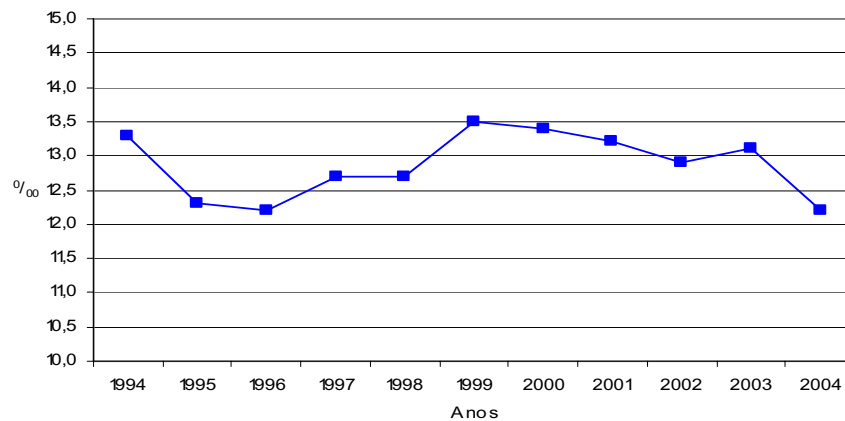

No que diz respeito à filiação, verifica-se que 74,8% dos nados-vivos nasceram dentro do casamento, 18,5% nasceram fora do casamento mas com coabitação dos pais e 6,6% fora do casamento sem coabitação.

**Nados-vivos segundo a filiação em 2004**

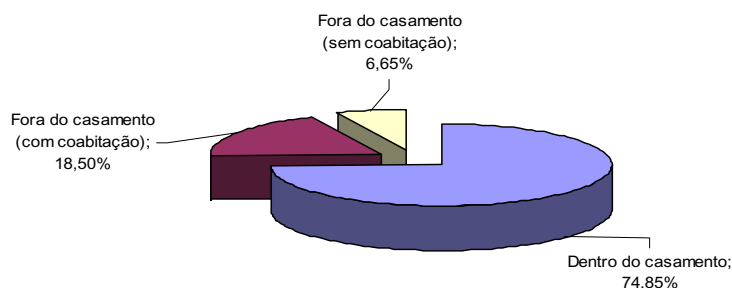

No que respeita à idade das mães, a proporção de mulheres parturientes com idades até aos 29 anos foi de 53,3%, salientando-se, 3 mães com menos de 15 anos (5 em 2003).

## Casamentos

No ano de 2004, realizaram-se 1 467 casamentos na RAM, menos 91 que em 2003, correspondendo a uma taxa de nupcialidade de 6,0 casamentos por mil habitantes. À semelhança dos anos anteriores, os meses de Julho e Setembro continuam a merecer a preferência para casar (28,3% do total de casamentos). Em situação oposta encontram-se os meses de Janeiro e Março (10,7%).

Taxa de nupcialidade  
(1994- 2004)

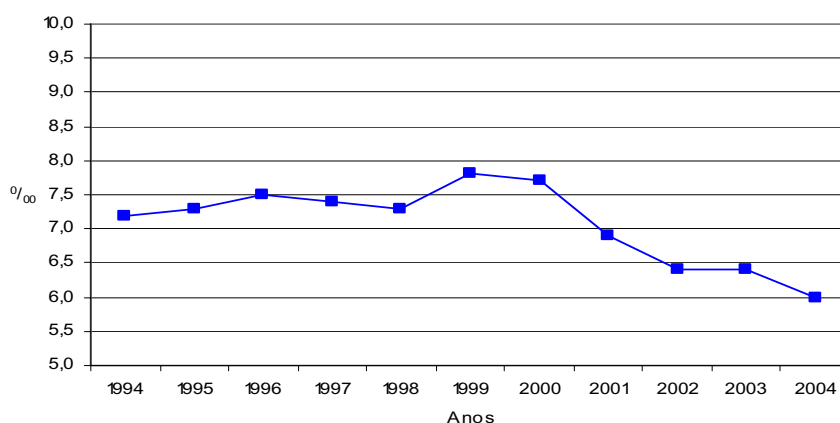

Quanto à forma de celebração, 38,6% dos casamentos foram católicos (menos 4,5 pontos percentuais que em 2003).

Segundo o regime de bens, 79,6% dos nubentes optaram pela “comunhão de adquiridos”, 13,4% pela “comunhão geral” e os restantes 7,0% pela separação de bens.

Do total de casamentos celebrados em 2004, 81,1% dizem respeito a primeiros casamentos (casamentos de mulheres solteiras com homens solteiros). Em 22,3% os nubentes já possuíam residência comum (18,6%, em 2003).

Verifica-se ainda que, em 7,8% dos casamentos celebrados existiam filhos comuns dos nubentes (6,7% em 2003) e em 13,4% existiam filhos não comuns (11,2% em 2003).

## Divórcios

Em 2004, foram decretados 611 divórcios e 8 separações na RAM, mais um divórcio e uma separação que em 2003.

Ao analisar a relação entre os divórcios e a população média em 2004, verifica-se uma taxa de 2,5 divórcios por mil habitantes, o mesmo valor que em 2003.

Tendo como referência o concelho de residência, constata-se que Funchal e Santa Cruz juntos concentram 71,8% dos divórcios decretados na Região. Por outro lado, os concelhos de Santana e Porto Moniz foram os que registaram, em 2003, o menor número de divórcios (7).

Por cada 100 casamentos celebrados registaram-se cerca de 42 divórcios (39 em 2003).

**Número de divórcios por 100 casamentos celebrados  
(1994 - 2004)**

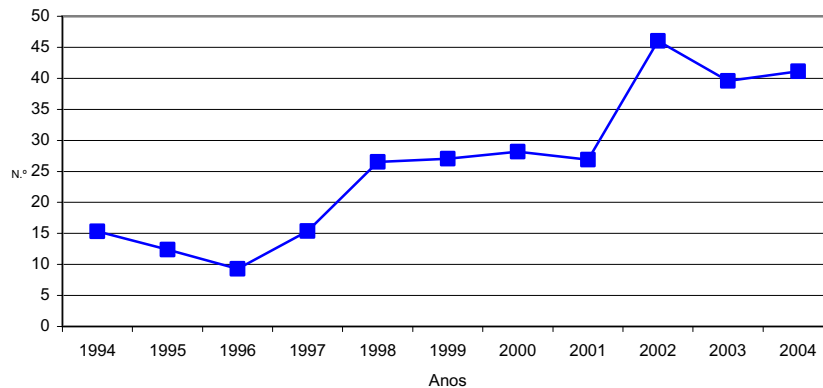

Por modalidade e fundamentos, predominaram, em 2004, os divórcios “Por mútuo consentimento” (494), que representam 81,9% do total.

Em 75,3% dos casamentos dissolvidos por divórcio existiam filhos vivos, dos quais, 66,1% tinham menos de 15 anos.

## Óbitos

No ano de 2004 ocorreram 2 600 óbitos de residentes na RAM, traduzindo um decréscimo de 7,8% face a 2003.

Atendendo às estimativas da população média aferidas aos resultados definitivos dos censos 2001, a taxa de mortalidade geral em 2004 foi de 10,7 óbitos por mil habitantes.

Confirma-se em 2004 a tendência dos últimos anos para uma maior taxa de mortalidade masculina (11,6‰), sendo que a feminina é de 9,8‰.

Analisando a variação do número de óbitos por concelho de residência, constata-se que São Vicente (+7,6%), Santana (+6,8%) e Porto Santo (6,3%) registaram os maiores aumentos, enquanto que nos concelhos de Câmara de Lobos e Calheta verificaram-se as maiores diminuições, -19,9% e -14,5%, respectivamente.

**Taxa de mortalidade geral  
(1994 - 2004)**

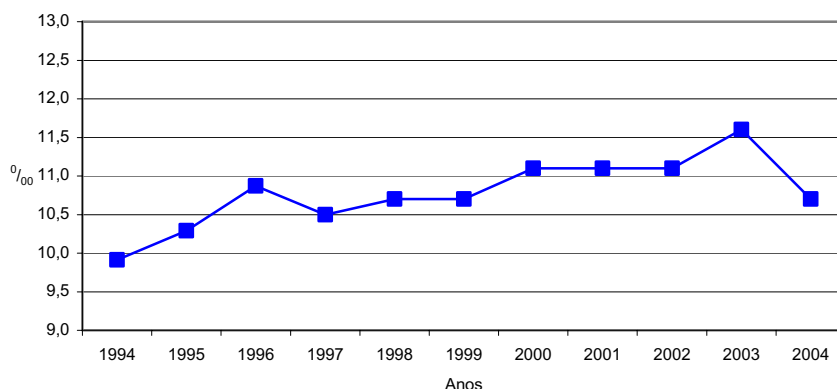

Segundo a estrutura etária, verifica-se que 88,9% do total dos óbitos se referem a indivíduos com 50 ou mais anos.

Em 2004, ocorreram 11 óbitos de crianças com menos de 1 ano, correspondendo a uma taxa de mortalidade infantil de 3,7 óbitos por 1 000 nados vivos (menos 4,2 pontos que em 2003). Cerca de 63,6% destes óbitos ocorreram em crianças com menos de 28 dias de vida (óbitos neonatais), correspondendo a uma taxa de mortalidade neonatal de 2,4‰, retomando a tendência decrescente que se vinha verificando entre 2000 e 2002.

**Taxa de mortalidade infantil e taxa de mortalidade neonatal  
(1994 - 2004)**

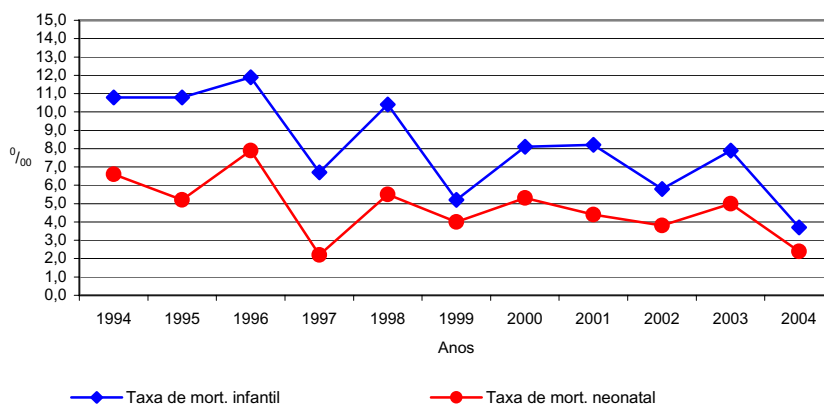

## **População Estrangeira**

As estimativas da população estrangeira a residir legalmente na Região Autónoma da Madeira, em 2004, apontam para cerca de 3 767 indivíduos (dados provisórios), valor superior em 375 ao apurado para 2003.

No ano em análise, 649 pessoas de nacionalidade estrangeira solicitaram estatuto de residente na RAM, 50,1% do sexo masculino e 49,9% do sexo feminino.

Por nacionalidade, verifica-se que as solicitações foram efectuadas principalmente por naturais da Venezuela (25,3%), Brasil (18,6%) e Reino Unido (15,6%).

Quanto à população estrangeira que cessou o estatuto de residente, em 2004, foram efectuados 274 pedidos, sendo 62,0% de naturais da Venezuela.

**2.1 - Estimativas da população residente (31 de Dezembro), por distribuição geográfica e sexo, segundo os anos (1994-2004)**

Unidade: N.º

Distribuição geográfica e sexo		1994	1995	1996	1997	1998	1999	2000	2001	2002	2003	2004
		2	3	4	5	6	7	8	9	10	11	12
<b>R. A. Madeira</b>	<b>HM</b>	<b>250 165</b>	<b>247 992</b>	<b>245 747</b>	<b>243 850</b>	<b>241 989</b>	<b>240 457</b>	<b>239 785</b>	<b>240 341</b>	<b>241 257</b>	<b>243 007</b>	<b>244 286</b>
	<b>H</b>	<b>116 388</b>	<b>115 606</b>	<b>114 848</b>	<b>114 179</b>	<b>113 417</b>	<b>112 882</b>	<b>112 708</b>	<b>113 144</b>	<b>113 603</b>	<b>114 526</b>	<b>115 185</b>
	<b>M</b>	<b>133 777</b>	<b>132 386</b>	<b>130 899</b>	<b>129 671</b>	<b>128 572</b>	<b>127 575</b>	<b>127 077</b>	<b>127 197</b>	<b>127 654</b>	<b>128 481</b>	<b>129 101</b>
Calheta	HM	12 522	12 345	12 191	12 039	11 896	11 770	11 665	11 680	11 718	11 795	11 856
	H	5 363	5 322	5 301	5 293	5 275	5 281	5 270	5 304	5 327	5 383	5 423
	M	7 159	7 023	6 890	6 746	6 621	6 489	6 395	6 376	6 391	6 412	6 433
Câmara de Lobos	HM	32 532	32 639	32 777	32 969	33 162	33 406	33 680	34 136	34 441	34 818	35 150
	H	15 398	15 483	15 613	15 747	15 876	16 030	16 209	16 486	16 672	16 860	17 038
	M	17 134	17 156	17 164	17 222	17 286	17 376	17 471	17 650	17 769	17 958	18 112
Funchal	HM	112 016	110 419	108 795	106 998	105 252	103 578	102 633	101 890	101 458	101 256	100 847
	H	52 182	51 463	50 773	49 964	49 125	48 343	47 883	47 555	47 292	47 164	46 938
	M	59 834	58 956	58 022	57 034	56 127	55 235	54 750	54 335	54 166	54 092	53 909
Machico	HM	21 837	21 760	21 628	21 526	21 412	21 331	21 201	21 253	21 260	21 339	21 321
	H	10 575	10 562	10 514	10 484	10 431	10 395	10 337	10 370	10 366	10 418	10 417
	M	11 262	11 198	11 114	11 042	10 981	10 936	10 864	10 883	10 894	10 921	10 904
Ponta do Sol	HM	8 479	8 329	8 194	8 122	8 032	7 974	7 921	7 936	7 988	8 097	8 189
	H	3 730	3 672	3 618	3 588	3 558	3 552	3 533	3 551	3 586	3 655	3 711
	M	4 749	4 657	4 576	4 534	4 474	4 422	4 388	4 385	4 402	4 442	4 478
Porto Moniz	HM	3 239	3 192	3 113	3 038	2 969	2 922	2 873	2 826	2 796	2 779	2 762
	H	1 400	1 384	1 353	1 318	1 290	1 270	1 250	1 226	1 213	1 208	1 189
	M	1 839	1 808	1 760	1 720	1 679	1 652	1 623	1 600	1 583	1 571	1 573
Ribeira Brava	HM	12 849	12 760	12 642	12 517	12 407	12 294	12 194	12 211	12 264	12 393	12 523
	H	5 614	5 610	5 575	5 535	5 503	5 459	5 423	5 450	5 486	5 566	5 638
	M	7 235	7 150	7 067	6 982	6 904	6 835	6 771	6 761	6 778	6 827	6 885
Santa Cruz	HM	25 051	25 364	25 743	26 411	27 062	27 763	28 578	29 500	30 464	31 588	32 696
	H	11 965	12 149	12 377	12 732	13 046	13 420	13 860	14 312	14 772	15 319	15 875
	M	13 086	13 215	13 366	13 679	14 016	14 343	14 718	15 188	15 692	16 269	16 821
Santana	HM	9 790	9 588	9 365	9 171	8 965	8 782	8 609	8 539	8 496	8 509	8 491
	H	4 535	4 443	4 345	4 261	4 155	4 060	3 984	3 950	3 931	3 943	3 932
	M	5 255	5 145	5 020	4 910	4 810	4 722	4 625	4 589	4 565	4 566	4 559
S. Vicente	HM	7 183	6 965	6 719	6 538	6 358	6 206	6 050	6 009	6 012	6 051	6 063
	H	3 285	3 191	3 068	2 979	2 904	2 839	2 761	2 758	2 771	2 805	2 818
	M	3 898	3 774	3 651	3 559	3 454	3 367	3 289	3 251	3 241	3 246	3 245
Porto Santo	HM	4 667	4 631	4 580	4 521	4 474	4 431	4 381	4 361	4 360	4 382	4 388
	H	2 341	2 327	2 311	2 278	2 254	2 233	2 198	2 182	2 187	2 205	2 206
	M	2 326	2 304	2 269	2 243	2 220	2 198	2 183	2 179	2 173	2 177	2 182

**Notas:**

As estimativas de população residente estão aferidas aos resultados definitivos dos Censos 2001.

Por razões de arredondamento, os totais podem não corresponder à soma das parcelas.

## 2.2 - Estimativas da população média, por distribuição geográfica e sexo, segundo os anos (1994-2004)

Unidade: N.º

Distribuição geográfica e sexo		Anos										
		1994	1995	1996	1997	1998	1999	2000	2001	2002	2003	2004
1		3	4	5	6	7	8	9	10	11	12	13
R. A. Madeira	HM	251 143	249 079	246 870	244 799	242 920	241 223	240 121	240 063	240 799	242 132	243 647
	H	116 754	115 997	115 227	114 514	113 798	113 150	112 795	112 926	113 374	114 065	114 856
	M	134 389	133 082	131 643	130 285	129 122	128 074	127 326	127 137	127 426	128 068	128 791
Calheta	HM	12 620	12 434	12 268	12 115	11 968	11 833	11 718	11 673	11 699	11 757	11 826
	H	5 384	5 343	5 312	5 297	5 284	5 278	5 276	5 287	5 316	5 355	5 403
	M	7 236	7 091	6 957	6 818	6 684	6 555	6 442	6 386	6 384	6 402	6 423
Câmara de Lobos	HM	32 419	32 586	32 708	32 873	33 066	33 284	33 543	33 908	34 289	34 630	34 984
	H	15 326	15 441	15 548	15 680	15 812	15 953	16 120	16 348	16 579	16 766	16 949
	M	17 093	17 145	17 160	17 193	17 254	17 331	17 424	17 561	17 710	17 864	18 035
Funchal	HM	112 750	111 218	109 607	107 897	106 125	104 415	103 106	102 262	101 674	101 357	101 052
	H	52 525	51 823	51 118	50 369	49 545	48 734	48 113	47 719	47 424	47 228	47 051
	M	60 225	59 395	58 489	57 528	56 581	55 681	54 993	54 543	54 251	54 129	54 001
Machico	HM	21 863	21 799	21 694	21 577	21 469	21 372	21 266	21 227	21 257	21 300	21 330
	H	10 573	10 569	10 538	10 499	10 458	10 413	10 366	10 354	10 368	10 392	10 418
	M	11 290	11 230	11 156	11 078	11 012	10 959	10 900	10 874	10 889	10 908	10 913
Ponta do Sol	HM	8 539	8 404	8 262	8 158	8 077	8 003	7 948	7 929	7 962	8 043	8 143
	H	3 751	3 701	3 645	3 603	3 573	3 555	3 543	3 542	3 569	3 621	3 683
	M	4 788	4 703	4 617	4 555	4 504	4 448	4 405	4 387	4 394	4 422	4 460
Porto Moniz	HM	3 276	3 216	3 153	3 076	3 004	2 946	2 898	2 850	2 811	2 788	2 771
	H	1 414	1 392	1 369	1 336	1 304	1 280	1 260	1 238	1 220	1 211	1 199
	M	1 862	1 824	1 784	1 740	1 700	1 666	1 638	1 612	1 592	1 577	1 572
Ribeira Brava	HM	12 933	12 805	12 701	12 580	12 462	12 351	12 244	12 203	12 238	12 329	12 458
	H	5 642	5 612	5 593	5 555	5 519	5 481	5 441	5 437	5 468	5 526	5 602
	M	7 292	7 193	7 109	7 025	6 943	6 870	6 803	6 766	6 770	6 803	6 856
Santa Cruz	HM	24 870	25 208	25 554	26 077	26 737	27 413	28 171	29 039	29 982	31 026	32 142
	H	11 866	12 057	12 263	12 555	12 889	13 233	13 640	14 086	14 542	15 046	15 597
	M	13 004	13 151	13 291	13 523	13 848	14 180	14 531	14 953	15 440	15 981	16 545
Santana	HM	9 900	9 689	9 477	9 268	9 068	8 874	8 696	8 574	8 518	8 503	8 500
	H	4 590	4 489	4 394	4 303	4 208	4 108	4 022	3 967	3 941	3 937	3 938
	M	5 311	5 200	5 083	4 965	4 860	4 766	4 674	4 607	4 577	4 566	4 563
S. Vicente	HM	7 301	7 074	6 842	6 629	6 448	6 282	6 128	6 030	6 011	6 032	6 057
	H	3 338	3 238	3 130	3 024	2 942	2 872	2 800	2 760	2 765	2 788	2 812
	M	3 963	3 836	3 713	3 605	3 507	3 411	3 328	3 270	3 246	3 244	3 246
Porto Santo	HM	4 675	4 649	4 606	4 551	4 498	4 453	4 406	4 371	4 361	4 371	4 385
	H	2 347	2 334	2 319	2 295	2 266	2 244	2 216	2 190	2 185	2 196	2 206
	M	2 329	2 315	2 287	2 256	2 232	2 209	2 191	2 181	2 176	2 175	2 180

## Notas:

As estimativas de população estão aferidas aos resultados definitivos dos Censos 2001.

Por razões de arredondamento, os totais podem não corresponder à soma das parcelas.

**2.3 - Estimativas da população residente e da população média, por distribuição geográfica, segundo o sexo; densidade populacional (\*)**

2004

Unidade: N.º

Distribuição Geográfica	31 de Dezembro			População Média			Área <sup>(1)</sup> (Km <sup>2</sup> )	Densidade Populacional <sup>(2)</sup> (Hab/Km <sup>2</sup> )
	HM	H	M	HM	H	M		
1	2	3	4	5	6	7	8	9
<b>R. A. Madeira</b>	<b>244 286</b>	<b>115 185</b>	<b>129 101</b>	<b>243 647</b>	<b>114 856</b>	<b>128 791</b>	<b>827,97</b>	<b>294,3</b>
Calheta	11 856	5 423	6 433	11 826	5 403	6 423	110,32	107,2
Câmara de Lobos	35 150	17 038	18 112	34 984	16 949	18 035	52,55	665,7
Funchal	100 847	46 938	53 909	101 052	47 051	54 001	75,72	1 334,5
Machico	21 321	10 417	10 904	21 330	10 418	10 913	67,58	315,6
Ponta do Sol	8 189	3 711	4 478	8 143	3 683	4 460	46,79	174,0
Porto Moniz	2 762	1 189	1 573	2 771	1 199	1 572	82,61	33,5
Ribeira Brava	12 523	5 638	6 885	12 458	5 602	6 856	64,89	192,0
Santa Cruz	32 696	15 875	16 821	32 142	15 597	16 545	67,97	472,9
Santana	8 491	3 932	4 559	8 500	3 938	4 563	136,31	62,4
S. Vicente	6 063	2 818	3 245	6 057	2 812	3 246	80,82	74,9
Porto Santo	4 388	2 206	2 182	4 385	2 206	2 180	42,39	103,4

**Notas:**

<sup>(1)</sup> - Estimativas aferidas para os resultados definitivos dos Censos 2001.

Por razões de arredondamento, os totais podem não corresponder à soma das parcelas.

<sup>(1)</sup> - Fonte: IGP, Carta Administrativa de Portugal (CAOP) 2004

<sup>(2)</sup> - Calculada com base na população média

2.4 - Movimento da população (1994-2004)

Unidade: N.º

Rubricas		Anos										
		1994	1995	1996	1997	1998	1999	2000	2001	2002	2003	2004
1		2	3	4	5	6	7	8	9	10	11	12
Nados Vivos	HM	3 336	3 057	3 021	3 119	3 078	3 250	3 217	3 160	3 117	3 181	2 978
	H	1 733	1 593	1 630	1 624	1 516	1 676	1 607	1 618	1 590	1 608	1 515
	M	1 603	1 464	1 391	1 495	1 562	1 574	1 610	1 542	1 527	1 573	1 463
Fetos Mortos	HM	19	16	22	15	22	24	22	20	16	16	12
	H	11	8	14	4	12	14	12	12	7	10	7
	M	6	8	8	11	10	10	10	8	9	6	5
	SI	2	-	-	-	-	-	-	-	-	-	-
Óbitos Gerais	HM	2 478	2 564	2 697	2 566	2 590	2 591	2 656	2 676	2 671	2 819	2 600
	H	1 330	1 319	1 383	1 314	1 356	1 369	1 407	1 388	1 389	1 420	1 337
	M	1 148	1 245	1 314	1 252	1 234	1 222	1 249	1 288	1 282	1 399	1 263
Óbitos com menos de 1 ano	HM	36	33	36	21	32	17	26	26	18	25	11
	H	17	18	27	12	19	8	16	16	10	11	5
	M	19	15	9	9	13	9	10	10	8	14	6
Óbitos com menos de 28 dias	HM	22	16	24	7	17	13	17	14	12	16	7
	H	13	10	18	3	8	5	10	9	6	7	4
	M	9	6	6	4	9	8	7	5	6	9	3
Óbitos com 50 ou mais anos	HM	2 165	2 253	2 372	2 248	2 269	2 276	2 327	2 381	2 354	2 483	2 312
	H	1 105	1 096	1 155	1 102	1 120	1 142	1 168	1 182	1 155	1 174	1 134
	M	1 060	1 157	1 217	1 146	1 149	1 134	1 159	1 199	1 199	1 309	1 178
Saldo Natural	HM	858	493	324	553	488	659	561	484	446	362	362
	H	403	274	247	310	160	307	200	230	201	188	188
	M	455	219	77	243	328	352	361	254	245	174	174
Saldo Migratório <sup>(1)</sup>	HM	-2 813	-2 666	-2 569	-2 450	-2 349	-2 191	-1 233	72	470	1 388	901
Casamentos	HM	1 800	1 811	1 851	1 807	1 784	1 882	1 839	1 649	1 547	1 558	1 467
Divórcios	HM	276	224	172	278	473	509	518	443	712	617	603

Notas:

<sup>(1)</sup> Os dados estão aferidos para os resultados definitivos dos Censos de 2001

## 2.5 - Indicadores e taxas, segundo os anos (1994 - 2004)

Indicadores	Anos										
	1994	1995	1996	1997	1998	1999	2000	2001	2002	2003	2004
1	3	4	5	6	7	8	9	10	11	12	13
Taxa de natalidade (‰)	13,3	12,3	12,2	12,7	12,7	13,5	13,4	13,2	12,9	13,1	12,2
Relação de masculinidade à nascença (%)	108	109	117	109	97	106	100	105	104	102	104
Taxa de mortalidade geral (‰)	9,9	10,3	10,9	10,5	10,7	10,7	11,1	11,1	11,1	11,6	10,7
Taxa de mortalidade infantil (‰)	10,8	10,8	11,9	6,7	10,4	5,2	8,1	8,2	5,8	7,9	3,7
Taxa de mortalidade neonatal (‰)	6,6	5,2	7,9	2,2	5,5	4,0	5,3	4,4	3,8	5,0	2,4
Taxa de crescimento natural (‰)	3,4	2,0	1,3	2,3	2,0	2,7	2,3	2,0	1,9	1,5	1,5
Taxa de crescimento migratório (‰)	-11,2	-10,7	-10,4	-10,0	-9,7	-9,1	-5,1	0,3	2,0	5,7	3,7
Taxa de crescimento efectivo (‰)	-7,8	-8,7	-9,1	-7,7	-7,7	-6,4	-2,8	2,3	3,8	7,2	5,2
Taxa de nupcialidade (‰)	7,2	7,3	7,5	7,4	7,3	7,8	7,7	6,9	6,4	6,4	6,0
Taxa de fecundidade (‰)	49,63	45,74	45,49	47,31	46,37	48,54	48,37	47,71	47,02	47,70	47,70
Taxa de divórcio (‰)	1,1	0,9	0,7	1,1	1,9	2,1	2,2	1,8	3,0	2,5	2,5
Índice sintético de fecundidade	1,59	1,47	1,47	1,54	1,51	1,58	1,59	1,66	1,60	1,59	1,48
Índice de envelhecimento	55,9	58,4	60,7	63,3	64,0	66,4	68,9	71,2	71,7	71,4	72,0
Índice de dependência total	52,0	51,4	50,6	50,3	48,4	47,9	47,2	47,7	47,3	46,7	46,0
Índice de dependência de jovens	33,4	32,4	31,5	30,8	29,5	28,8	28,0	27,9	27,5	27,2	26,8
Índice de dependência de idosos	18,6	18,9	19,1	19,5	18,9	19,1	19,3	19,9	19,7	19,4	19,3

**2.6 - Taxas de fecundidade, por anos, segundo o grupo etário**

Anos	15-49	15-19	20-24	25-29	30-34	35-39	40-44	45-49
1	2	3	4	5	6	7	8	9
1993	<b>51,43</b>	26,90	78,46	96,18	78,62	38,78	11,27	0,43
1994	<b>49,63</b>	27,33	72,31	96,42	76,64	33,95	11,02	0,72
1995	<b>45,74</b>	26,08	61,90	87,18	74,72	34,31	9,83	0,72
1996	<b>45,49</b>	28,71	60,41	87,34	72,48	36,74	7,76	0,99
1997	<b>47,31</b>	33,99	66,02	91,38	70,37	36,65	8,66	0,70
1998	<b>46,37</b>	27,72	65,26	81,01	81,37	37,14	8,03	0,83
1999	<b>48,54</b>	29,64	65,35	87,95	81,83	41,94	9,55	0,40
2000	<b>48,37</b>	27,12	64,01	90,93	82,86	41,03	11,00	1,31
2001	<b>47,71</b>	27,63	60,13	101,88	92,40	42,16	7,56	0,39
2002	<b>47,02</b>	30,17	59,38	89,85	87,12	40,82	11,07	1,03
2003	<b>47,70</b>	28,67	57,83	83,53	87,04	48,12	11,49	0,64
2004	<b>44,39</b>	27,69	53,19	79,26	79,71	45,15	10,28	1,62

**Nota:**

Os dados estão aferidos para os resultados definitivos dos Censos de 2001

## 2.7 - Movimento da população, por concelho

2004

Unidade: N.º

Rubricas		R. A. M.	Calheta	Câmara de Lobos	Funchal	Machico	Ponta do Sol	Porto Moniz	Ribeira Brava	Santa Cruz	Santana	São Vicente	Porto Santo
1		2	3	4	5	6	7	8	9	10	11	12	13
Nados Vivos	HM	2 978	106	486	1 115	218	108	30	210	523	71	58	53
	H	1 515	52	249	572	109	53	9	101	271	36	34	29
	M	1 463	54	237	543	109	55	21	109	252	35	24	24
Fetos Mortos	HM	12	-	4	4	1	1	-	1	-	-	-	1
	H	7	-	2	2	1	1	-	-	-	-	-	1
	M	5	-	2	2	-	-	-	1	-	-	-	-
	SI	-	-	-	-	-	-	-	-	-	-	-	-
Óbitos Gerais	HM	2 600	171	250	1 127	210	97	54	145	274	125	113	34
	H	1 337	83	133	573	100	45	33	66	147	72	62	23
	M	1 263	88	117	554	110	52	21	79	127	53	51	11
Óbitos com menos de 1 ano	HM	11	-	-	3	2	2	-	2	1	-	1	-
	H	5	-	-	1	2	1	-	-	1	-	-	-
	M	6	-	-	2	-	1	-	2	-	-	1	-
Óbitos com menos de 28 dias	HM	7	-	-	1	2	1	-	1	1	-	1	-
	H	4	-	-	-	2	1	-	-	1	-	-	-
	M	3	-	-	1	-	-	-	1	-	-	1	-
Saldo Natural	HM	378	- 65	236	- 12	8	11	- 24	65	249	- 54	- 55	19
	H	178	- 31	116	- 1	9	8	- 24	35	124	- 36	- 28	6
	M	200	- 34	120	- 11	- 1	3	-	30	125	- 18	- 27	13
Saldo Migratório <sup>(1)</sup>	HM	901	126	97	- 398	- 26	81	7	65	859	36	67	- 13
Casamentos	HM	1 467	65	200	655	146	56	14	89	150	44	33	15
Divórcios	HM	603	11	49	346	44	14	2	22	87	5	8	15

## Nota:

<sup>(1)</sup> Os dados estão aferidos para os resultados definitivos dos Censos de 2001

## 2.8 - Indicadores e taxas, por concelho

2004

Indicadores	R. A. M.	Calheta	Câmara de Lobos	Funchal	Machico	Ponta do Sol	Porto Moniz	Ribeira Brava	Santa Cruz	Santana	São Vicente	Porto Santo
1	2	3	4	5	6	7	8	9	10	11	12	13
Taxa de natalidade (‰)	12,2	9,0	13,9	11,0	10,2	13,3	10,8	16,9	16,3	8,4	9,6	12,1
Relação de masculinidade à nascença (%)	104	96	105	105	100	96	43	93	108	103	142	121
Taxa de mortalidade geral (‰)	10,7	14,5	7,1	11,2	9,8	11,9	19,5	11,6	8,5	14,7	18,7	7,8
Taxa de mortalidade infantil (‰)	3,7	-	-	2,7	9,2	18,5	-	9,5	1,9	-	17,2	-
Taxa de crescimento natural (‰)	1,6	-5,5	6,7	-0,1	0,4	1,4	-8,7	5,2	7,7	-6,4	-9,1	4,3
Taxa de crescimento migratório (‰)	3,7	10,7	2,8	-3,9	-1,2	9,9	2,5	5,2	26,7	4,2	11,1	-3,0
Taxa de crescimento efectivo (‰)	5,2	5,2	9,5	-4,1	-0,8	11,3	-6,1	10,4	34,5	-2,1	2,0	1,4
Taxa de nupcialidade (‰)	6,0	5,5	5,7	6,5	6,8	6,9	5,1	7,1	4,7	5,2	5,4	3,4
Taxa de divórcio (‰)	2,5	0,9	1,4	3,4	2,1	1,7	0,7	1,8	2,7	0,6	1,3	3,4
Índice de envelhecimento	72,0	137,7	34,2	79,8	59,5	86,4	147,5	77,5	59,4	152,4	127,5	64,9
Índice de dependência total	46,0	57,9	48,2	42,6	41,2	55,8	55,9	54,8	46,4	51,0	50,8	38,7
Índice de dependência de jovens	26,8	24,4	35,9	23,7	25,8	30,0	22,6	30,9	29,1	20,2	22,3	23,5
Índice de dependência de idosos	19,3	33,5	12,3	18,9	15,4	25,9	33,3	23,9	17,3	30,8	28,5	15,2

## 2.9 - Esperança de vida da população residente, por grupo etário

2003/2004

Unidade: N° de anos

Grupo Etário	HM	H	M
1	2	3	4
0	73,35	68,80	77,59
1 - 4	72,77	68,15	77,09
5 - 9	68,90	64,30	73,19
10 - 14	63,98	59,39	68,27
15 - 19	59,09	54,49	63,38
20 - 24	54,26	49,70	58,48
25 - 29	49,43	44,93	53,60
30 - 34	44,66	40,25	48,71
35 - 39	40,04	35,76	43,91
40 - 44	35,48	31,35	39,17
45 - 49	31,10	27,31	34,41
50 - 54	26,94	23,41	29,93
55 - 59	22,92	19,77	25,44
60 - 64	19,00	16,17	21,16
65 - 69	15,35	13,17	16,92
70 - 74	11,90	10,22	13,02
75 - 79	9,07	7,87	9,79
80 - 84	6,62	6,08	6,91
85 ou mais	4,63	4,84	4,54

## 3.1 - Nados-vivos, por distribuição geográfica de residência da mãe e sexo, segundo o mês do parto

2004

Unidade: N.º

Distribuição geográfica de residência da mãe e sexo	Total	Janeiro	Fevereiro	Março	Abril	Maio	Junho	Julho	Agosto	Setembro	Outubro	Novembro	Dezembro	
1	2	3	4	5	6	7	8	9	10	11	12	13	14	
<b>R. A. Madeira</b>	<b>HM</b>	<b>2 978</b>	<b>246</b>	<b>220</b>	<b>269</b>	<b>260</b>	<b>234</b>	<b>239</b>	<b>228</b>	<b>255</b>	<b>267</b>	<b>259</b>	<b>244</b>	<b>257</b>
	<b>H</b>	<b>1 515</b>	<b>132</b>	<b>99</b>	<b>135</b>	<b>142</b>	<b>119</b>	<b>119</b>	<b>118</b>	<b>122</b>	<b>138</b>	<b>137</b>	<b>124</b>	<b>130</b>
	<b>M</b>	<b>1 463</b>	<b>114</b>	<b>121</b>	<b>134</b>	<b>118</b>	<b>115</b>	<b>120</b>	<b>110</b>	<b>133</b>	<b>129</b>	<b>122</b>	<b>120</b>	<b>127</b>
Calheta	HM	106	9	6	19	5	8	4	11	14	9	7	7	7
	H	52	5	1	8	2	2	4	7	5	5	5	4	4
	M	54	4	5	11	3	6	-	4	9	4	2	3	3
Câmara de Lobos	HM	486	33	33	44	44	46	44	35	41	43	39	37	47
	H	249	20	13	23	22	23	26	16	17	23	18	26	22
	M	237	13	20	21	22	23	18	19	24	20	21	11	25
Funchal	HM	1 115	89	83	87	109	92	87	76	101	102	103	96	90
	H	572	45	35	43	66	51	39	44	50	51	54	46	48
	M	543	44	48	44	43	41	48	32	51	51	49	50	42
Machico	HM	218	23	19	26	17	14	15	19	17	17	22	8	21
	H	109	16	11	13	10	5	7	9	6	11	10	-	11
	M	109	7	8	13	7	9	8	10	11	6	12	8	10
Ponta do Sol	HM	108	8	12	9	12	8	13	8	4	9	7	11	7
	H	53	5	5	6	5	4	5	3	3	5	3	5	4
	M	55	3	7	3	7	4	8	5	1	4	4	6	3
Porto Moniz	HM	30	1	1	5	3	3	2	3	-	4	4	3	1
	H	9	-	1	-	2	1	1	-	-	2	1	1	-
	M	21	1	-	5	1	2	1	3	-	2	3	2	1
Ribeira Brava	HM	210	20	17	17	17	15	19	16	19	16	13	25	16
	H	101	8	7	5	10	6	10	9	12	8	9	11	6
	M	109	12	10	12	7	9	9	7	7	8	4	14	10
Santa Cruz	HM	523	42	35	44	38	37	41	49	48	47	48	42	52
	H	271	27	18	26	19	19	19	25	21	23	28	22	24
	M	252	15	17	18	19	18	22	24	27	24	20	20	28
Santana	HM	71	8	7	5	6	5	4	5	7	6	7	7	4
	H	36	3	3	3	1	3	2	2	5	3	5	3	3
	M	35	5	4	2	5	2	2	3	2	3	2	4	1
São Vicente	HM	58	6	6	8	7	1	5	2	3	5	6	3	6
	H	34	2	5	5	4	1	3	1	2	2	4	2	3
	M	24	4	1	3	3	-	2	1	1	3	2	1	3
Porto Santo	HM	53	7	1	5	2	5	5	4	1	9	3	5	6
	H	29	1	-	3	1	4	3	2	1	5	-	4	5
	M	24	6	1	2	1	1	2	2	-	4	3	1	1

## 3.2 - Nados-vivos, por distribuição geográfica de residência da mãe e sexo, segundo o grupo etário da mãe

2004

Unidade: N.º

Distribuição geográfica de residência da mãe e sexo	Total	Grupo etário da mãe									
		Menos de 15	15 - 19	20 - 24	25 - 29	30 - 34	35 - 39	40 - 44	45 - 49	50 ou mais	
1	2	3	4	5	6	7	8	9	10	11	
R. A. Madeira	HM	2 978	3	235	518	832	819	457	101	13	-
	H	1 515	1	124	273	420	414	226	52	5	-
	M	1 463	2	111	245	412	405	231	49	8	-
Calheta	HM	106	-	5	20	30	30	14	6	1	-
	H	52	-	3	11	16	16	4	2	-	-
	M	54	-	2	9	14	14	10	4	1	-
Câmara de Lobos	HM	486	1	54	119	150	83	59	19	1	-
	H	249	-	30	63	79	40	26	10	1	-
	M	237	1	24	56	71	43	33	9	-	-
Funchal	HM	1 115	1	96	180	282	328	184	37	7	-
	H	572	1	48	101	141	166	91	21	3	-
	M	543	-	48	79	141	162	93	16	4	-
Machico	HM	218	-	13	28	65	67	36	8	1	-
	H	109	-	11	17	30	30	17	3	1	-
	M	109	-	2	11	35	37	19	5	-	-
Ponta do Sol	HM	108	-	3	19	27	33	20	6	-	-
	H	53	-	2	4	16	18	9	4	-	-
	M	55	-	1	15	11	15	11	2	-	-
Porto Moniz	HM	30	-	1	5	10	9	4	1	-	-
	H	9	-	-	3	3	2	1	-	-	-
	M	21	-	1	2	7	7	3	1	-	-
Ribeira Brava	HM	210	-	19	46	55	54	31	4	1	-
	H	101	-	8	21	27	27	15	3	-	-
	M	109	-	11	25	28	27	16	1	1	-
Santa Cruz	HM	523	1	30	73	158	163	83	14	1	-
	H	271	-	14	38	81	84	47	7	-	-
	M	252	1	16	35	77	79	36	7	1	-
Santana	HM	71	-	3	14	21	20	10	3	-	-
	H	36	-	1	7	8	12	7	1	-	-
	M	35	-	2	7	13	8	3	2	-	-
São Vicente	HM	58	-	7	5	19	16	8	3	-	-
	H	34	-	4	2	10	12	5	1	-	-
	M	24	-	3	3	9	4	3	2	-	-
Porto Santo	HM	53	-	4	9	15	16	8	-	1	-
	H	29	-	3	6	9	7	4	-	-	-
	M	24	-	1	3	6	9	4	-	1	-

**3.3 - Nados-vivos, por distribuição geográfica de residência da mãe e sexo,  
segundo a condição perante o trabalho da mãe**

2004

Unidade: N.º

Distribuição geográfica de residência da mãe e sexo	Total	Condição perante o trabalho da mãe				Não activa	
		Empregada	Desempregada				
			Total	À procura do 1º emprego	À procura de novo emprego		
1	2	3	4	5	6	7	
<b>R. A. Madeira</b>							
HM	2 978	1 997	128	38	90	853	
H	1 515	1 019	53	21	32	443	
M	1 463	978	75	17	58	410	
Calheta							
HM	106	61	27	19	8	18	
H	52	28	13	10	3	11	
M	54	33	14	9	5	7	
Câmara de Lobos							
HM	486	280	7	2	5	199	
H	249	144	3	1	2	102	
M	237	136	4	1	3	97	
Funchal							
HM	1 115	793	52	11	41	270	
H	572	410	21	6	15	141	
M	543	383	31	5	26	129	
Machico							
HM	218	131	3	-	3	84	
H	109	66	-	-	-	43	
M	109	65	3	-	3	41	
Ponta do Sol							
HM	108	66	4	1	3	38	
H	53	30	2	1	1	21	
M	55	36	2	-	2	17	
Porto Moniz							
HM	30	20	6	-	6	4	
H	9	6	1	-	1	2	
M	21	14	5	-	5	2	
Ribeira Brava							
HM	210	113	2	1	1	95	
H	101	53	1	-	1	47	
M	109	60	1	1	-	48	
Santa Cruz							
HM	523	418	9	-	9	96	
H	271	218	3	-	3	50	
M	252	200	6	-	6	46	
Santana							
HM	71	35	9	-	9	27	
H	36	19	3	-	3	14	
M	35	16	6	-	6	13	
São Vicente							
HM	58	43	3	3	-	12	
H	34	25	2	2	-	7	
M	24	18	1	1	-	5	
Porto Santo							
HM	53	37	6	1	5	10	
H	29	20	4	1	3	5	
M	24	17	2	-	2	5	

## 3.4 - Nados-vivos, por distribuição geográfica de residência da mãe, segundo a filiação e o sexo

2004

Unidade: N.º

Distribuição geográfica de residência da mãe	Total			Filiação								
				Dentro do casamento			Fora do casamento					
	HM						Com coabitação			Sem coabitação		
				2	3	4	5	6	7	8	9	10
1	2	3	4	5	6	7	8	9	10	11	12	13
<b>R. A. Madeira</b>	<b>2 978</b>	<b>1 515</b>	<b>1 463</b>	<b>2 229</b>	<b>1 134</b>	<b>1 095</b>	<b>551</b>	<b>271</b>	<b>280</b>	<b>198</b>	<b>110</b>	<b>88</b>
Calheta	106	52	54	82	40	42	17	8	9	7	4	3
Câmara de Lobos	486	249	237	381	197	184	69	35	34	36	17	19
Funchal	1 115	572	543	763	398	365	259	119	140	93	55	38
Machico	218	109	109	189	91	98	23	13	10	6	5	1
Ponta do Sol	108	53	55	87	42	45	15	9	6	6	2	4
Porto Moniz	30	9	21	21	6	15	4	2	2	5	1	4
Ribeira Brava	210	101	109	164	73	91	34	18	16	12	10	2
Santa Cruz	523	271	252	395	208	187	103	51	52	25	12	13
Santana	71	36	35	64	33	31	5	2	3	2	1	1
São Vicente	58	34	24	47	27	20	8	5	3	3	2	1
Porto Santo	53	29	24	36	19	17	14	9	5	3	1	2





## 3.7 - Nados-vivos, por local de nascimento, assistência médica e sexo, segundo o peso à nascença

2004

Unidade: N.º

Local de nascimento, assistência e sexo		Peso à nascença (gramas)												
		Total	Menos de 500	500 a 999	1000 a 1499	1500 a 1999	2000 a 2499	2500 a 2999	3000 a 3499	3500 a 3999	4000 a 4499	4500 a 4999	5000 ou mais	Ignor- rado
1		2	3	4	5	6	7	8	9	10	11	12	13	14
<b>Total</b>	HM	2 978	-	8	16	32	135	608	1 323	700	129	16	1	10
	H	1 515	-	6	9	16	67	249	659	419	72	11	1	6
	M	1 463	-	2	7	16	68	359	664	281	57	5	-	4
Médico	HM	2 133	-	8	15	30	103	436	926	499	97	11	1	7
	H	1 101	-	6	9	15	49	177	471	301	59	8	1	5
	M	1 032	-	2	6	15	54	259	455	198	38	3	-	2
Enfermeira parteira	HM	833	-	-	-	2	31	169	392	200	31	5	-	3
	H	409	-	-	-	1	17	71	186	118	12	3	-	1
	M	424	-	-	-	1	14	98	206	82	19	2	-	2
Enfermeira não parteira	HM	10	-	-	-	-	1	3	4	1	1	-	-	-
	H	4	-	-	-	-	1	1	1	-	1	-	-	-
	M	6	-	-	-	-	-	2	3	1	-	-	-	-
Outra	HM	1	-	-	-	-	-	-	1	-	-	-	-	-
	H	1	-	-	-	-	-	-	1	-	-	-	-	-
	M	-	-	-	-	-	-	-	-	-	-	-	-	-
Sem assistência	HM	1	-	-	1	-	-	-	-	-	-	-	-	-
	H	-	-	-	-	-	-	-	-	-	-	-	-	-
	M	1	-	-	1	-	-	-	-	-	-	-	-	-
Domicílio	HM	2	-	-	1	-	-	-	1	-	-	-	-	-
	H	-	-	-	-	-	-	-	-	-	-	-	-	-
	M	2	-	-	1	-	-	-	1	-	-	-	-	-
Outra	HM	1	-	-	-	-	-	-	1	-	-	-	-	-
	H	1	-	-	-	-	-	-	1	-	-	-	-	-
	M	-	-	-	-	-	-	-	-	-	-	-	-	-
Sem assistência	HM	1	-	-	1	-	-	-	-	-	-	-	-	-
	H	-	-	-	-	-	-	-	-	-	-	-	-	-
	M	1	-	-	1	-	-	-	-	-	-	-	-	-
<b>Estabelecimento hospitalar</b>	HM	2 976	-	8	15	32	135	608	1 322	700	129	16	1	10
	H	1 514	-	6	9	16	67	249	658	419	72	11	1	6
	M	1 462	-	2	6	16	68	359	664	281	57	5	-	4
Médico	HM	2 133	-	8	15	30	103	436	926	499	97	11	1	7
	H	1 101	-	6	9	15	49	177	471	301	59	8	1	5
	M	1 032	-	2	6	15	54	259	455	198	38	3	-	2
Enfermeira parteira	HM	833	-	-	-	2	31	169	392	200	31	5	-	3
	H	409	-	-	-	1	17	71	186	118	12	3	-	1
	M	424	-	-	-	1	14	98	206	82	19	2	-	2
Enfermeira não parteira	HM	10	-	-	-	-	1	3	4	1	1	-	-	-
	H	4	-	-	-	-	1	1	1	-	1	-	-	-
	M	6	-	-	-	-	-	2	3	1	-	-	-	-

3.8 - Nados-vivos, por grupo etário do pai e sexo, segundo o grupo etário da mãe

2004

Unidade: N.º

Grupo etário do pai e sexo	Total	Grupo etário da mãe									
		Menos de 15	15 - 19	20 - 24	25 - 29	30 - 34	35 - 39	40 - 44	45 - 49	50 ou mais	
1	2	3	4	5	6	7	8	9	10	11	
<b>Total</b>	<b>HM</b>	<b>2 978</b>	<b>3</b>	<b>235</b>	<b>518</b>	<b>832</b>	<b>819</b>	<b>457</b>	<b>101</b>	<b>13</b>	<b>-</b>
	<b>H</b>	<b>1 515</b>	<b>1</b>	<b>124</b>	<b>273</b>	<b>420</b>	<b>414</b>	<b>226</b>	<b>52</b>	<b>5</b>	<b>-</b>
	<b>M</b>	<b>1 463</b>	<b>2</b>	<b>111</b>	<b>245</b>	<b>412</b>	<b>405</b>	<b>231</b>	<b>49</b>	<b>8</b>	<b>-</b>
Menos de 20	HM	58	-	37	19	1	1	-	-	-	-
	H	27	-	18	8	1	-	-	-	-	-
	M	31	-	19	11	-	1	-	-	-	-
20 - 24	HM	295	-	112	128	40	9	2	3	1	-
	H	151	-	58	68	20	3	1	1	-	-
	M	144	-	54	60	20	6	1	2	1	-
25 - 29	HM	761	-	53	223	333	131	19	2	-	-
	H	386	-	30	114	172	57	11	2	-	-
	M	375	-	23	109	161	74	8	-	-	-
30 - 34	HM	838	1	14	88	312	335	79	7	2	-
	H	429	1	8	50	152	174	42	2	-	-
	M	409	-	6	38	160	161	37	5	2	-
35 - 39	HM	605	-	3	28	102	233	210	28	1	-
	H	297	-	1	12	47	122	100	15	-	-
	M	308	-	2	16	55	111	110	13	1	-
40 - 44	HM	252	-	1	9	24	77	98	37	6	-
	H	141	-	1	8	16	37	56	21	2	-
	M	111	-	-	1	8	40	42	16	4	-
45 - 49	HM	68	-	-	1	5	14	31	16	1	-
	H	30	-	-	-	2	12	9	6	1	-
	M	38	-	-	1	3	2	22	10	-	-
50 - 54	HM	20	-	-	1	1	7	8	2	1	-
	H	11	-	-	-	1	4	3	2	1	-
	M	9	-	-	1	-	3	5	-	-	-
55 ou mais	HM	16	-	-	-	2	6	5	3	-	-
	H	9	-	-	-	2	3	2	2	-	-
	M	7	-	-	-	-	3	3	1	-	-
Idade ignorada	HM	65	2	15	21	12	6	5	3	1	-
	H	34	-	8	13	7	2	2	1	1	-
	M	31	2	7	8	5	4	3	2	-	-







## 3.12 - Nados-vivos, por instrução da mãe, segundo a instrução do pai

2004

Unidade: N.º

Instrução da mãe	Total	Instrução do pai								
		Não sabe ler nem escrever	Sabe ler sem ter frequentado o ensino	Ensino básico				Ensino secundário	Ensino superior	Ignorada
				Total	1º ciclo	2º ciclo	3º ciclo			
1	2	3	4	5	6	7	8	9	10	11
<b>Total</b>	<b>2 978</b>	<b>13</b>	<b>16</b>	<b>2 001</b>	<b>553</b>	<b>555</b>	<b>893</b>	<b>537</b>	<b>346</b>	<b>65</b>
Não sabe ler nem escrever	9	3	-	5	4	1	-	-	-	1
Sabe ler sem ter frequentado o ensino	6	-	1	4	4	-	-	1	-	-
Ensino básico	<b>1 732</b>	10	15	1 505	482	434	589	133	13	56
1º ciclo	<b>400</b>	4	11	362	261	71	30	8	-	15
2º ciclo	<b>485</b>	2	3	430	142	210	78	29	2	19
3º ciclo	<b>847</b>	4	1	713	79	153	481	96	11	22
Ensino secundário	<b>686</b>	-	-	374	51	102	221	260	45	7
Ensino superior	<b>545</b>	-	-	113	12	18	83	143	288	1

## 3.13 - Nados-vivos, por instrução da mãe, segundo o grupo etário da mãe

2004

Unidade: N.º

Instrução da mãe	Total	Grupo etário da mãe								
		Menos de 15	15 - 19	20 - 24	25 - 29	30 - 34	35 - 39	40 - 44	45 - 49	50 ou mais
1	2	3	4	5	6	7	8	9	10	11
<b>Total</b>	<b>2 978</b>	<b>3</b>	<b>235</b>	<b>518</b>	<b>832</b>	<b>819</b>	<b>457</b>	<b>101</b>	<b>13</b>	<b>-</b>
Não sabe ler nem escrever	9	-	-	2	4	1	2	-	-	-
Sabe ler sem ter frequentado o ensino	6	-	-	-	2	1	3	-	-	-
Ensino básico	<b>1 732</b>	3	203	352	413	401	272	76	12	-
Ensino básico - 1º ciclo	400	-	32	49	87	106	92	29	5	-
Ensino básico - 2º ciclo	485	1	61	108	106	116	73	18	2	-
Ensino básico - 3º ciclo	847	2	110	195	220	179	107	29	5	-
Ensino secundário	686	-	32	143	237	178	86	9	1	-
Ensino superior	545	-	-	21	176	238	94	16	-	-



## 3.15 - Nados-vivos, por condição perante o trabalho da mãe, segundo a condição perante o trabalho do pai

2004

Unidade: N.º

Condição perante o trabalho da mãe	Total	Condição perante o trabalho do pai					
		Empregado	Desempregado			Não activo	Ignorada
			Total	À procura do 1º emprego	À procura de novo emprego		
1	2	3	4	5	6	7	8
<b>Total</b>	<b>2 978</b>	<b>2 828</b>	<b>47</b>	<b>8</b>	<b>39</b>	<b>38</b>	<b>65</b>
Empregada	1 997	1 942	20	2	18	17	18
Desempregada	128	102	16	6	10	1	9
À procura do 1º emprego	38	28	7	6	1	-	3
À procura de novo emprego	90	74	9	-	9	1	6
Não activa	853	784	11	-	11	20	38

## 3.16 - Nados-vivos, por condição perante o trabalho da mãe, segundo o grupo etário da mãe

2004

Unidade: N.º

Condição perante o trabalho da mãe	Total	Grupo etário da mãe								
		Menos de 15	15 - 19	20 - 24	25 - 29	30 - 34	35 - 39	40 - 44	45 - 49	50 ou mais
1	2	3	4	5	6	7	8	9	10	11
<b>Total</b>	<b>2 978</b>	<b>3</b>	<b>235</b>	<b>518</b>	<b>832</b>	<b>819</b>	<b>457</b>	<b>101</b>	<b>13</b>	<b>-</b>
Empregada	1 997	-	46	282	610	640	343	69	7	-
Desempregada	128	-	16	34	39	24	13	1	1	-
À procura do 1.º emprego	38	-	8	8	12	5	4	1	-	-
À procura de novo emprego	90	-	8	26	27	19	9	-	1	-
Não activa	853	3	173	202	183	155	101	31	5	-





**3.19 - Nados-vivos, por tipo de filiação, segundo a existência de filhos anteriores não comuns aos pais**

2004

Unidade: N.º

Filiação	Total	Filhos anteriores não comuns										
		Nenhum	1	2	3	4	5	6	7	8	9	10 ou mais
1	2	3	4	5	6	7	8	9	10	11	12	13
<b>Total</b>	<b>2 978</b>	<b>2 589</b>	<b>186</b>	<b>110</b>	<b>51</b>	<b>27</b>	<b>7</b>	<b>5</b>	<b>1</b>	<b>1</b>	<b>-</b>	<b>1</b>
Dentro do casamento	<b>2 229</b>	2 114	77	21	11	4	-	1	-	-	-	1
Fora do casamento	<b>749</b>	475	109	89	40	23	7	4	1	1	-	-
Com coabitação dos pais	<b>551</b>	341	79	78	29	15	4	3	1	1	-	-
Sem coabitação dos pais	<b>198</b>	134	30	11	11	8	3	1	-	-	-	-

## 4.1 - Casamentos celebrados, por distribuição geográfica do facto, segundo os meses

2004

Unidade: N.º

Distribuição geográfica do facto	Total	Janeiro	Fevereiro	Março	Abril	Maió	Junho	Julho	Agosto	Setembro	Outubro	Novembro	Dezembro
1	2	3	4	5	6	7	8	9	10	11	12	13	14
<b>R. A. Madeira</b>	<b>1 467</b>	<b>74</b>	<b>84</b>	<b>83</b>	<b>116</b>	<b>110</b>	<b>105</b>	<b>213</b>	<b>109</b>	<b>202</b>	<b>122</b>	<b>120</b>	<b>129</b>
Calheta	65	3	3	3	4	4	5	9	7	11	4	4	8
Câmara de Lobos	200	10	11	10	22	12	12	22	10	35	16	23	17
Funchal	655	33	33	28	46	53	42	111	47	87	63	50	62
Machico	146	6	9	6	12	17	9	9	15	16	12	16	19
Ponta do Sol	56	4	6	4	2	3	4	10	2	7	5	5	4
Porto Moniz	14	1	2	1	1	-	2	2	-	1	-	4	-
Ribeira Brava	89	6	9	12	6	5	10	13	10	5	5	5	3
Santa Cruz	150	3	5	12	16	11	17	24	6	26	11	10	9
Santana	44	4	2	4	3	-	2	7	8	5	5	2	2
São Vicente	33	3	3	2	1	1	2	4	4	6	1	1	5
Porto Santo	15	1	1	1	3	4	-	2	-	3	-	-	-

**4.2 - Casamentos celebrados, por distribuição geográfica do facto, segundo a forma de celebração, o parentesco, o regime de bens e a existência de residência comum anterior ao casamento**

2004

Unidade: N.º

Distribuição geográfica do facto	Total	Forma de celebração		Parentesco ou afinidade			Regime de bens			Residência antes do casamento	
		Civil	Católica	Sem parentesco	Primos	Cunhados	Comunhão de adquiridos	Separação	Comunhão geral	Comum	Não comum
1	2	3	4	5	6	7	8	9	10	11	12
<b>R. A. Madeira</b>	<b>1 467</b>	<b>901</b>	<b>566</b>	<b>1 464</b>	<b>2</b>	<b>1</b>	<b>1 168</b>	<b>102</b>	<b>197</b>	<b>327</b>	<b>1 140</b>
Calheta	65	33	32	65	-	-	55	5	5	12	53
Câmara de Lobos	200	119	81	199	1	-	167	4	29	44	156
Funchal	655	404	251	655	-	-	536	68	51	170	485
Machico	146	104	42	146	-	-	108	4	34	31	115
Ponta do Sol	56	35	21	56	-	-	39	3	14	8	48
Porto Moniz	14	11	3	14	-	-	11	-	3	1	13
Ribeira Brava	89	53	36	89	-	-	51	4	34	12	77
Santa Cruz	150	83	67	149	1	-	129	5	16	20	130
Santana	44	26	18	43	-	1	37	2	5	11	33
São Vicente	33	21	12	33	-	-	24	4	5	13	20
Porto Santo	15	12	3	15	-	-	11	3	1	5	10

**4.3 - Casamentos celebrados, por distribuição geográfica do facto, segundo a existência de filhos comuns e não comuns anteriores ao casamento e o número de filhos**

2004

Unidade: N.º

Distribuição geográfica do facto	Total de casamentos	Casamentos				Filhos			
		Com filhos comuns	Sem filhos comuns	Com filhos não comuns	Sem filhos não comuns	Filhos comuns	Filhos não comuns		
							Total	Filhos do marido	Filhos da mulher
1	2	3	4	5	6	7	8	9	10
<b>R. A. Madeira</b>	<b>1 467</b>	<b>114</b>	<b>1 353</b>	<b>197</b>	<b>1 270</b>	<b>135</b>	<b>394</b>	<b>236</b>	<b>158</b>
Calheta	65	3	62	9	56	4	32	25	7
Câmara de Lobos	200	15	185	23	177	17	51	30	21
Funchal	655	55	600	101	554	68	176	109	67
Machico	146	10	136	15	131	11	22	14	8
Ponta do Sol	56	2	54	11	45	3	29	14	15
Porto Moniz	14	-	14	1	13	-	1	-	1
Ribeira Brava	89	6	83	6	83	7	13	10	3
Santa Cruz	150	16	134	18	132	17	39	17	22
Santana	44	4	40	5	39	4	12	4	8
São Vicente	33	2	31	2	31	2	3	2	1
Porto Santo	15	1	14	6	9	2	16	11	5

**4.4 - Casamentos celebrados, por grupo etário dos cônjuges, segundo a forma de celebração, o parentesco, o regime de bens e a existência de residência comum anterior ao casamento**

2004

Unidade: N.º

Grupo etário dos cônjuges	Total	Forma de celebração		Parentesco ou afinidade			Regime de bens			Residência antes do casamento	
		Civil	Católica	Sem parentesco	Primos	Cunhados	Comunhão de adquiridos	Separação	Comunhão geral	Comum	Não comum
1	2	3	4	5	6	7	8	9	10	11	12
<b>Total</b>	<b>1 467</b>	<b>901</b>	<b>566</b>	<b>1 464</b>	<b>2</b>	<b>1</b>	<b>1 168</b>	<b>102</b>	<b>197</b>	<b>327</b>	<b>1 140</b>
<b>Cônjuge masculino</b>											
Menos de 17	1	1	-	1	-	-	1	-	-	-	1
17 - 19	43	34	9	43	-	-	40	-	3	3	40
20 - 24	331	216	115	330	1	-	290	6	35	61	270
25 - 29	506	288	218	505	1	-	405	20	81	84	422
30 - 34	303	154	149	303	-	-	237	21	45	66	237
35 - 39	110	76	34	110	-	-	78	10	22	31	79
40 - 44	73	52	21	72	-	1	59	6	8	27	46
45 - 49	31	25	6	31	-	-	26	2	3	14	17
50 - 54	18	14	4	18	-	-	16	2	-	10	8
55 - 59	20	16	4	20	-	-	16	4	-	15	5
60 - 64	17	13	4	17	-	-	-	17	-	6	11
65 - 69	6	4	2	6	-	-	-	6	-	5	1
70 - 74	5	5	-	5	-	-	-	5	-	3	2
75 ou mais	3	3	-	3	-	-	-	3	-	2	1
<b>Cônjuge feminino</b>											
Menos de 17	17	12	5	17	-	-	16	-	1	3	14
17 - 19	189	137	52	189	-	-	167	1	21	36	153
20 - 24	413	261	152	411	1	1	336	11	66	65	348
25 - 29	435	225	210	434	1	-	345	24	66	82	353
30 - 34	212	120	92	212	-	-	171	16	25	57	155
35 - 39	83	55	28	83	-	-	69	6	8	24	59
40 - 44	51	39	12	51	-	-	33	11	7	19	32
45 - 49	26	23	3	26	-	-	19	4	3	17	9
50 - 54	18	12	6	18	-	-	10	8	-	10	8
55 - 59	12	9	3	12	-	-	2	10	-	5	7
60 - 64	4	2	2	4	-	-	-	4	-	2	2
65 - 69	4	3	1	4	-	-	-	4	-	4	-
70 - 74	1	1	-	1	-	-	-	1	-	1	-
75 ou mais	2	2	-	2	-	-	-	2	-	2	-

**4.5 - Casamentos celebrados, por estado civil anterior dos cônjuges, segundo a forma de celebração, o parentesco, o regime de bens e a existência de residência comum anterior ao casamento**

2004

Unidade: N.º

Estado civil anterior	Total	Forma de celebração		Parentesco ou afinidade			Regime de bens			Residência antes do casamento	
		Civil	Católica	Sem parentesco	Primos	Cunhados	Comunhão de adquiridos	Separação	Comunhão geral	Comum	Não comum
1	2	3	4	5	6	7	8	9	10	11	12
<b>Total</b>	<b>1 467</b>	<b>901</b>	<b>566</b>	<b>1 464</b>	<b>2</b>	<b>1</b>	<b>1 168</b>	<b>102</b>	<b>197</b>	<b>327</b>	<b>1 140</b>
<b>Cônjuge masculino</b>											
Solteiros	1 280	742	538	1 277	2	1	1 035	58	187	226	1 054
Viúvos	24	13	11	24	-	-	9	15	-	10	14
Divorciados	163	146	17	163	-	-	124	29	10	91	72
<b>Cônjuge feminino</b>											
Solteiras	1 308	769	539	1 305	2	1	1 048	66	194	238	1 070
Viúvas	22	14	8	22	-	-	13	9	-	11	11
Divorciadas	137	118	19	137	-	-	107	27	3	78	59

**4.6 - Casamentos celebrados, por grupo etário dos cônjuges, segundo a existência de filhos comuns e não comuns anteriores ao casamento**

2004

Unidade: N.º

Grupo etário dos cônjuges	Total	Com filhos comuns		Com filhos não comuns			
		Total de casamentos	Total de filhos comuns	Total de casamentos	Total de filhos do marido	Total de filhos da mulher	Total de filhos não comuns
1	2	3	4	5	6	7	8
<b>Total</b>	<b>1 467</b>	<b>114</b>	<b>135</b>	<b>197</b>	<b>236</b>	<b>158</b>	<b>394</b>
<b>Cônjuge masculino</b>							
Menos de 17	1	-	-	-	-	-	-
17 - 19	43	1	1	1	1	1	2
20 - 24	331	21	22	11	6	10	16
25 - 29	506	27	31	30	20	22	42
30 - 34	303	32	36	41	26	33	59
35 - 39	110	11	12	24	18	18	36
40 - 44	73	9	14	35	44	23	67
45 - 49	31	2	3	16	23	13	36
50 - 54	18	4	6	11	23	4	27
55 - 59	20	4	5	16	41	16	57
60 - 64	17	1	2	7	22	12	34
65 - 69	6	1	1	2	7	2	9
70 - 74	5	-	-	2	2	4	6
75 ou mais	3	1	2	1	3	-	3
<b>Cônjuge feminino</b>							
Menos de 17	17	2	2	1	1	-	1
17 - 19	189	12	12	5	6	2	8
20 - 24	413	22	26	30	26	14	40
25 - 29	435	31	34	30	25	19	44
30 - 34	212	23	25	40	39	27	66
35 - 39	83	11	15	33	45	22	67
40 - 44	51	9	15	24	29	21	50
45 - 49	26	3	4	13	19	23	42
50 - 54	18	-	-	11	25	11	36
55 - 59	12	-	-	7	21	9	30
60 - 64	4	-	-	1	-	1	1
65 - 69	4	1	2	2	-	9	9
70 - 74	1	-	-	-	-	-	-
75 ou mais	2	-	-	-	-	-	-

**4.7 - Casamentos celebrados, por estado civil anterior dos cônjuges, segundo a existência de filhos comuns e não comuns anteriores ao casamento**

2004

Unidade: N.º

Estado civil anterior	Total	Com filhos comuns		Com filhos não comuns			Total de filhos não comuns
		Total de casamentos	Total de filhos comuns	Total de casamentos	Total de filhos do marido	Total de filhos da mulher	
1	2	3	4	5	6	7	8
<b>Total</b>	<b>1 467</b>	<b>114</b>	<b>135</b>	<b>197</b>	<b>236</b>	<b>158</b>	<b>394</b>
<b>Cônjuge masculino</b>							
Solteiros	1 280	84	92	80	32	91	123
Viúvos	24	-	-	18	53	22	75
Divorciados	163	30	43	99	151	45	196
<b>Cônjuge feminino</b>							
Solteiras	1 308	82	92	108	151	31	182
Viúvas	22	-	-	14	28	28	56
Divorciadas	137	32	43	75	57	99	156

4.8 - Casamentos celebrados, por grupo etário do cônjuge feminino, segundo o grupo etário do cônjuge masculino

2004

Unidade: N.º

Grupo etário do cônjuge feminino	Total	Grupo etário do cônjuge masculino													
		Menos de 17	17 - 19	20 - 24	25 - 29	30 - 34	35 - 39	40 - 44	45 - 49	50 - 54	55 - 59	60 - 64	65 - 69	70 - 74	75 ou mais
1	2	3	4	5	6	7	8	9	10	11	12	13	14	15	16
<b>Total</b>	<b>1 467</b>	<b>1</b>	<b>43</b>	<b>331</b>	<b>506</b>	<b>303</b>	<b>110</b>	<b>73</b>	<b>31</b>	<b>18</b>	<b>20</b>	<b>17</b>	<b>6</b>	<b>5</b>	<b>3</b>
Menos de 17	17	-	3	9	2	2	1	-	-	-	-	-	-	-	-
17-19	189	1	28	109	39	9	2	1	-	-	-	-	-	-	-
20-24	413	-	11	145	187	58	8	4	-	-	-	-	-	-	-
25-29	435	-	1	47	218	125	33	10	-	-	1	-	-	-	-
30-34	212	-	-	16	46	80	38	20	7	2	-	1	1	1	-
35-39	83	-	-	1	10	21	15	18	8	3	7	-	-	-	-
40-44	51	-	-	3	-	4	8	16	9	3	2	6	-	-	-
45-49	26	-	-	-	3	3	3	3	4	5	2	-	2	1	-
50-54	18	-	-	1	1	-	1	-	3	3	5	1	2	-	1
55-59	12	-	-	-	-	-	-	-	-	2	2	5	1	2	-
60-64	4	-	-	-	-	-	1	-	-	-	-	3	-	-	-
65-69	4	-	-	-	-	-	-	1	-	-	1	-	-	1	1
70-74	1	-	-	-	-	1	-	-	-	-	-	-	-	-	-
75 ou mais	2	-	-	-	-	-	-	-	-	-	-	1	-	-	1

**4.9 - Casamentos celebrados, por número de casamentos anteriores do cônjuge feminino,  
segundo o número de casamentos anteriores do cônjuge masculino**

2004

Unidade: N.º

Número de casamentos anteriores do cônjuge feminino	Total	Número de casamentos anteriores do cônjuge masculino	
		0	1
<i>1</i>	<i>2</i>	<i>3</i>	<i>4</i>
<b>Total</b>	<b>1 467</b>	<b>1 280</b>	<b>187</b>
0	<b>1 308</b>	1 190	118
1	<b>156</b>	89	67
2	<b>3</b>	1	2

**4.10 - Casamentos dos cônjuges viúvos e divorciados, por grupo etário, segundo o tempo decorrido após a dissolução do último casamento do cônjuge masculino**

2004

Unidade: N.º

Grupo etário dos cônjuges viúvos e divorciados	Total	Tempo decorrido após a dissolução do último casamento do cônjuge masculino (anos)						
		Menos de 1	1	2	3	4	5	6 ou mais
		1	2	3	4	5	6	7
<b>Total</b>	<b>187</b>	<b>38</b>	<b>40</b>	<b>34</b>	<b>16</b>	<b>11</b>	<b>8</b>	<b>40</b>
Menos de 17	-	-	-	-	-	-	-	-
17 - 19	-	-	-	-	-	-	-	-
20 - 24	1	-	-	1	-	-	-	-
25 - 29	14	5	3	4	1	-	1	-
30 - 34	39	12	15	8	1	1	1	1
35 - 39	24	5	5	7	2	-	1	4
40 - 44	32	1	4	7	3	5	2	10
45 - 49	16	3	2	2	4	1	-	4
50 - 54	15	3	3	-	1	-	-	8
55 - 59	19	4	4	4	1	2	-	4
60 - 64	15	2	2	1	-	2	1	7
65 - 69	6	1	2	-	1	-	1	1
70 - 74	4	1	-	-	1	-	1	1
75 ou mais	2	1	-	-	1	-	-	-



**4.12 - Casamentos celebrados, por instrução do cônjuge feminino, segundo a instrução do cônjuge masculino**

2004

Unidade: N.º

Instrução do cônjuge feminino	Total	Instrução do cônjuge masculino						
		Não sabe ler nem escrever	Sabe ler sem ter frequentado o ensino	Ensino básico			Ensino secundário	Ensino superior
				1º ciclo	2º ciclo	3º ciclo		
1	2	3	4	5	6	7	8	9
<b>Total</b>	<b>1 467</b>	<b>6</b>	<b>8</b>	<b>164</b>	<b>259</b>	<b>479</b>	<b>371</b>	<b>180</b>
Não sabe ler nem escrever	2	2	-	-	-	-	-	-
Sabe ler sem ter frequentado o ensino	9	1	3	3	1	-	1	-
Ensino básico - 1º ciclo	117	1	3	76	17	12	8	-
Ensino básico - 2º ciclo	189	-	1	38	101	28	20	1
Ensino básico - 3º ciclo	437	2	1	21	72	280	54	7
Ensino secundário	429	-	-	20	46	114	209	40
Ensino superior	284	-	-	6	22	45	79	132

**4.13 - Casamentos celebrados, por condição perante o trabalho do cônjuge feminino,  
segundo a condição perante o trabalho do cônjuge masculino**

2004

Unidade: N.º

Condição perante o trabalho do cônjuge feminino	Total	Condição perante o trabalho do cônjuge masculino			
		Empregado	Desempregado à procura do 1.º emprego	Desempregado à procura de novo emprego	Não activo
1	2	3	4	5	6
<b>Total</b>	<b>1 467</b>	<b>1 414</b>	<b>4</b>	<b>6</b>	<b>43</b>
Empregada	1 075	1 054	1	4	16
Desempregada					
À procura do 1.º emprego	41	36	3	-	2
À procura de novo emprego	13	12	-	1	-
Não activa	338	312	-	1	25

## 4.14 - Casamentos de cônjuges empregados, por profissão do cônjuge feminino, segundo a profissão do cônjuge masculino

2004

Unidade: N.º

Profissão do cônjuge feminino (CNP - 94)	Total	Profissão do cônjuge masculino (CNP - 94)									
		0	1	2	3	4	5	6	7	8	9
1	2	3	4	5	6	7	8	9	10	11	12
<b>Total</b>	<b>1 054</b>	<b>33</b>	<b>61</b>	<b>127</b>	<b>74</b>	<b>89</b>	<b>190</b>	<b>19</b>	<b>286</b>	<b>92</b>	<b>83</b>
0 Membros das Forças Armadas	9	4	-	1	-	-	1	-	3	-	-
1 Quadros superiores da administração pública, dirigentes e quadros superiores de empresas	32	1	11	4	3	-	6	-	7	-	-
2 Especialistas das profissões intelectuais e científicas	187	6	16	83	12	26	13	1	23	6	1
3 Técnicos e profissionais de nível intermédio	97	1	11	12	27	9	11	1	15	8	2
4 Pessoal administrativo e similares	202	3	8	16	16	31	28	4	61	16	19
5 Pessoal dos serviços e vendedores	363	13	12	6	11	13	104	8	120	38	38
6 Agricultores e trabalhadores qualificados da agricultura e pescas	9	-	-	-	-	-	-	2	4	2	1
7 Operários, artífices e trabalhadores similares	14	-	1	3	-	1	3	-	5	-	1
8 Operadores de instalações e máquinas e trabalhadores da montagem	-	-	-	-	-	-	-	-	-	-	-
9 Trabalhadores não qualificados	141	5	2	2	5	9	24	3	48	22	21



## 5.1 - Divórcios e separações, por termo de processo, segundo o sexo do cônjuge demandante

2004

Unidade: N.º

Termo de processo	Total	Sexo do cônjuge demandante		Não Aplicável
		H	M	
1	2	3	4	5
<b>Total</b>	<b>611</b>	<b>39</b>	<b>73</b>	<b>499</b>
Divórcio decretado - Em forma litigiosa	109	38	71	-
Divórcio decretado - Por mútuo consentimento	494	-	-	494
Separação decretada - Em forma litigiosa	3	1	2	-
Separação decretada - Por mútuo consentimento	5	-	-	5

**5.2 - Divórcios, por distribuição geográfica de residência, segundo o termo de processo**

2004

Unidade: N.º

Distribuição geográfica de residência	Total	Termo de processo	
		Divórcio decretado em forma litigiosa	Divórcio decretado por mútuo consentimento
1	2	3	4
<b>R. A. Madeira</b>	<b>603</b>	<b>109</b>	<b>494</b>
Calheta	11	4	7
Câmara de Lobos	49	9	40
Funchal	346	63	283
Machico	44	10	34
Ponta do Sol	14	2	12
Porto Moniz	2	1	1
Ribeira Brava	22	4	18
Santa Cruz	87	14	73
Santana	5	-	5
São Vicente	8	2	6
Porto Santo	15	-	15

## 5.3 - Divórcios, por distribuição geográfica de residência, segundo os meses

2004

Unidade: N.º

Distribuição geográfica de residência	Total	Janeiro	Fevereiro	Março	Abril	Maió	Junho	Julho	Agosto	Setembro	Outubro	Novembro	Dezembro
1	2	3	4	5	6	7	8	9	10	11	12	13	14
<b>R. A. Madeira</b>	<b>603</b>	<b>51</b>	<b>50</b>	<b>74</b>	<b>65</b>	<b>64</b>	<b>78</b>	<b>22</b>	<b>11</b>	<b>26</b>	<b>57</b>	<b>65</b>	<b>40</b>
Calheta	11	2	-	2	-	2	3	1	-	1	-	-	-
Câmara de Lobos	49	6	5	5	2	5	7	2	-	2	5	8	2
Funchal	346	31	26	47	38	33	40	11	8	16	26	42	28
Machico	44	-	2	4	5	3	7	3	2	3	8	5	2
Ponta do Sol	14	1	-	-	3	3	1	2	-	2	-	1	1
Porto Moniz	2	1	-	1	-	-	-	-	-	-	-	-	-
Ribeira Brava	22	3	1	3	6	2	5	-	-	-	2	-	-
Santa Cruz	87	5	13	8	8	13	11	2	-	1	14	6	6
Santana	5	-	-	-	-	-	1	1	-	-	-	3	-
São Vicente	8	1	-	-	2	1	2	-	1	-	1	-	-
Porto Santo	15	1	3	4	1	2	1	-	-	1	1	-	1

**5.4 - Divórcios, por distribuição geográfica de residência, segundo a duração do casamento dissolvido**

2004

Unidade: N.º

Distribuição geográfica de residência	Total	Duração do casamento dissolvido (anos)														
		Menos de 1	1	2	3	4	5	6	7	8	9	10 - 14	15 - 19	20 - 24	25 - 29	30 ou mais
1	2	3	4	5	6	7	8	9	10	11	12	13	14	15	16	17
<b>R. A. Madeira</b>	<b>603</b>	<b>8</b>	<b>13</b>	<b>26</b>	<b>24</b>	<b>21</b>	<b>29</b>	<b>39</b>	<b>36</b>	<b>35</b>	<b>39</b>	<b>104</b>	<b>80</b>	<b>67</b>	<b>51</b>	<b>31</b>
Calheta	11	-	-	-	-	-	-	-	-	-	1	2	3	2	2	1
Câmara de Lobos	49	1	2	4	4	2	4	2	4	3	1	9	5	5	1	2
Funchal	346	4	5	17	16	15	13	19	17	21	20	56	52	35	32	24
Machico	44	1	1	1	-	2	-	7	4	-	2	9	6	6	4	1
Ponta do Sol	14	-	1	-	-	-	-	-	2	2	4	3	-	2	-	-
Porto Moniz	2	-	-	-	-	-	-	1	-	1	-	-	-	-	-	-
Ribeira Brava	22	1	2	-	-	-	1	1	2	-	-	3	5	5	2	-
Santa Cruz	87	1	2	2	1	2	8	8	6	7	9	20	8	5	5	3
Santana	5	-	-	1	1	-	2	-	-	-	-	-	-	-	1	-
São Vicente	8	-	-	1	1	-	1	-	-	-	1	-	-	2	2	-
Porto Santo	15	-	-	-	1	-	-	1	1	1	1	2	1	5	2	-



**5.6 - Divórcios, por grupo etário dos cônjuges e duração do casamento, segundo a forma de celebração e o número de casamentos anteriores dos cônjuges**

2004

Unidade: N.º

Grupo etário dos cônjuges e duração do casamento (anos)	Total	Forma de celebração		Número de casamentos anteriores				
		Civil	Católico	Cônjuge masculino			Cônjuge feminino	
				0	1	2	0	1
1	2	3	4	5	6	7	8	9
<b>Total</b>	<b>603</b>	<b>294</b>	<b>309</b>	<b>583</b>	<b>19</b>	<b>1</b>	<b>583</b>	<b>20</b>
<b>Idade do cônjuge masculino</b>								
Menos 20	-	-	-	-	-	-	-	-
20 - 24	21	14	7	21	-	-	20	1
25 - 29	84	53	31	81	3	-	78	6
30 - 34	119	58	61	112	7	-	113	6
35 - 39	124	50	74	119	4	1	121	3
40 - 44	95	54	41	93	2	-	93	2
45 - 49	72	30	42	72	-	-	72	-
50 - 54	46	20	26	44	2	-	44	2
55 - 59	25	11	14	24	1	-	25	-
60 - 64	11	3	8	11	-	-	11	-
65 - 69	4	1	3	4	-	-	4	-
70 - 74	2	-	2	2	-	-	2	-
75 ou mais	-	-	-	-	-	-	-	-
<b>Idade do cônjuge feminino</b>								
Menos 20	6	5	1	6	-	-	6	-
20 - 24	34	22	12	34	-	-	34	-
25 - 29	128	73	55	122	6	-	120	8
30 - 34	113	52	61	108	5	-	109	4
35 - 39	112	52	60	108	3	1	108	4
40 - 44	92	49	43	90	2	-	90	2
45 - 49	60	24	36	59	1	-	59	1
50 - 54	36	9	27	34	2	-	35	1
55 - 59	10	5	5	10	-	-	10	-
60 - 64	7	2	5	7	-	-	7	-
65 - 69	4	1	3	4	-	-	4	-
70 - 74	1	-	1	1	-	-	1	-
75 ou mais	-	-	-	-	-	-	-	-
<b>Duração do casamento</b>								
Menos de 1	8	6	2	8	-	-	6	2
1	13	7	6	12	1	-	12	1
2	26	15	11	25	-	1	26	-
3	24	15	9	24	-	-	22	2
4	21	14	7	21	-	-	21	-
5	29	18	11	28	1	-	28	1
6	39	26	13	36	3	-	36	3
7	36	18	18	34	2	-	35	1
8	35	20	15	31	4	-	32	3
9	39	17	22	38	1	-	38	1
10 - 14	104	47	57	101	3	-	101	3
15 - 19	80	44	36	79	1	-	80	-
20 - 24	67	25	42	65	2	-	65	2
25 - 29	51	16	35	50	1	-	50	1
30 ou mais	31	6	25	31	-	-	31	-

**5.7 - Divórcios, por grupo etário dos cônjuges e duração do casamento, segundo a modalidade e os fundamentos**

2004

Unidade: N.º

Grupo etário dos cônjuges e duração do casamento (anos)	Total	Modalidade						
		Por mútuo consentimento	Litigioso					
			Total	Artigo 1779 (Cód. Civil)	Artigo 1781 (Cód. Civil)			
					Alinea A)	Alinea B)	Alinea C)	
1	2	3	4	5	6	7	8	
<b>Total</b>	<b>603</b>	<b>494</b>	<b>109</b>	<b>76</b>	<b>31</b>	<b>2</b>	<b>-</b>	
<b>Idade do cônjuge masculino</b>								
Menos 20	-	-	-	-	-	-	-	
20 - 24	21	18	3	2	1	-	-	
25 - 29	84	74	10	10	-	-	-	
30 - 34	119	104	15	11	4	-	-	
35 - 39	124	105	19	12	6	1	-	
40 - 44	95	81	14	10	3	1	-	
45 - 49	72	54	18	11	7	-	-	
50 - 54	46	30	16	13	3	-	-	
55 - 59	25	18	7	2	5	-	-	
60 - 64	11	9	2	1	1	-	-	
65 - 69	4	1	3	2	1	-	-	
70 - 74	2	-	2	2	-	-	-	
75 ou mais	-	-	-	-	-	-	-	
<b>Idade do cônjuge feminino</b>								
Menos 20	6	6	-	-	-	-	-	
20 - 24	34	31	3	3	-	-	-	
25 - 29	128	111	17	15	2	-	-	
30 - 34	113	95	18	13	5	-	-	
35 - 39	112	95	17	11	5	1	-	
40 - 44	92	74	18	9	9	-	-	
45 - 49	60	47	13	8	4	1	-	
50 - 54	36	19	17	13	4	-	-	
55 - 59	10	10	-	-	-	-	-	
60 - 64	7	5	2	1	1	-	-	
65 - 69	4	-	4	3	1	-	-	
70 - 74	1	1	-	-	-	-	-	
75 ou mais	-	-	-	-	-	-	-	
<b>Duração do casamento</b>								
Menos de 1	8	8	-	-	-	-	-	
1	13	13	-	-	-	-	-	
2	26	25	1	1	-	-	-	
3	24	20	4	4	-	-	-	
4	21	18	3	3	-	-	-	
5	29	27	2	1	1	-	-	
6	39	33	6	5	1	-	-	
7	36	34	2	1	1	-	-	
8	35	30	5	5	-	-	-	
9	39	34	5	4	1	-	-	
10 - 14	104	87	17	12	5	-	-	
15 - 19	80	63	17	10	6	1	-	
20 - 24	67	48	19	9	9	1	-	
25 - 29	51	35	16	13	3	-	-	
30 ou mais	31	19	12	8	4	-	-	

**5.8 - Divórcios, por duração do casamento, segundo o grupo etário do cônjuge masculino**

2004

Unidade: N.º

Duração do casamento (anos)	Total	Grupo etário do cônjuge masculino												
		Menos de 20	20 - 24	25 - 29	30 - 34	35 - 39	40 - 44	45 - 49	50 - 54	55 - 59	60 - 64	65 - 69	70 - 74	75 ou mais
1	2	3	4	5	6	7	8	9	10	11	12	13	14	15
<b>Total</b>	<b>603</b>	-	<b>21</b>	<b>84</b>	<b>119</b>	<b>124</b>	<b>95</b>	<b>72</b>	<b>46</b>	<b>25</b>	<b>11</b>	<b>4</b>	<b>2</b>	-
Menos de 1	<b>8</b>	-	-	5	2	-	1	-	-	-	-	-	-	-
1	<b>13</b>	-	4	4	5	-	-	-	-	-	-	-	-	-
2	<b>26</b>	-	7	8	6	3	-	2	-	-	-	-	-	-
3	<b>24</b>	-	7	9	4	3	-	1	-	-	-	-	-	-
4	<b>21</b>	-	-	9	7	3	2	-	-	-	-	-	-	-
5	<b>29</b>	-	2	9	12	3	1	2	-	-	-	-	-	-
6	<b>39</b>	-	1	14	13	6	3	1	1	-	-	-	-	-
7	<b>36</b>	-	-	13	13	6	3	-	-	-	1	-	-	-
8	<b>35</b>	-	-	6	11	7	8	2	-	1	-	-	-	-
9	<b>39</b>	-	-	7	14	12	2	1	1	1	1	-	-	-
10 - 14	<b>104</b>	-	-	-	30	48	18	4	2	1	1	-	-	-
15 - 19	<b>80</b>	-	-	-	2	30	30	10	3	4	1	-	-	-
20 - 24	<b>67</b>	-	-	-	-	3	24	26	9	3	1	-	1	-
25 - 29	<b>51</b>	-	-	-	-	-	3	23	20	5	-	-	-	-
30 ou mais	<b>31</b>	-	-	-	-	-	-	-	10	10	6	4	1	-

## 5.9 - Divórcios, por duração do casamento, segundo o grupo etário do cônjuge feminino

2004

Unidade: N.º

Duração do casamento (anos)	Total	Grupo etário do cônjuge feminino												
		Menos de 20	20 - 24	25 - 29	30 - 34	35 - 39	40 - 44	45 - 49	50 - 54	55 - 59	60 - 64	65 - 69	70 - 74	75 ou mais
1	2	3	4	5	6	7	8	9	10	11	12	13	14	15
<b>Total</b>	<b>603</b>	<b>6</b>	<b>34</b>	<b>128</b>	<b>113</b>	<b>112</b>	<b>92</b>	<b>60</b>	<b>36</b>	<b>10</b>	<b>7</b>	<b>4</b>	<b>1</b>	<b>-</b>
Menos de 1	8	-	1	5	2	-	-	-	-	-	-	-	-	-
1	13	3	4	3	3	-	-	-	-	-	-	-	-	-
2	26	2	10	7	3	2	-	-	2	-	-	-	-	-
3	24	1	9	9	2	2	1	-	-	-	-	-	-	-
4	21	-	3	11	5	2	-	-	-	-	-	-	-	-
5	29	-	2	16	10	1	-	-	-	-	-	-	-	-
6	39	-	4	20	5	7	2	1	-	-	-	-	-	-
7	36	-	1	21	5	6	3	-	-	-	-	-	-	-
8	35	-	-	10	12	9	3	-	1	-	-	-	-	-
9	39	-	-	16	11	7	3	2	-	-	-	-	-	-
10 - 14	104	-	-	10	48	30	12	2	1	-	1	-	-	-
15 - 19	80	-	-	-	7	37	23	9	3	-	1	-	-	-
20 - 24	67	-	-	-	-	9	34	16	7	1	-	-	-	-
25 - 29	51	-	-	-	-	-	11	25	12	2	-	-	1	-
30 ou mais	31	-	-	-	-	-	-	5	10	7	5	4	-	-

**5.10 - Divórcios, por grupo etário dos cônjuges e duração do casamento, segundo a existência e o número de filhos vivos**

2004

Unidade: N.º

Grupo etário dos cônjuges e duração do casamento (anos)	Total	Sem filhos	Com filhos vivos						
			Total	1	2	3	4	5	6 ou mais
1	2	3	4	5	6	7	8	9	10
<b>Total</b>	<b>603</b>	<b>149</b>	<b>454</b>	<b>277</b>	<b>135</b>	<b>30</b>	<b>8</b>	<b>3</b>	<b>-</b>
<b>Idade do cônjuge masculino</b>									
Menos 20	-	-	-	-	-	-	-	-	-
20 - 24	21	16	5	4	1	-	-	-	-
25 - 29	84	35	49	39	9	-	1	-	-
30 - 34	119	30	89	66	21	2	-	-	-
35 - 39	124	13	111	74	32	4	1	-	-
40 - 44	95	19	76	40	27	8	1	-	-
45 - 49	72	14	58	22	22	9	3	2	-
50 - 54	46	11	35	22	11	2	-	-	-
55 - 59	25	4	21	8	9	2	-	1	1
60 - 64	11	6	5	1	2	2	-	-	-
65 - 69	4	-	4	-	1	1	2	-	-
70 - 74	2	1	1	1	-	-	-	-	-
75 ou mais	-	-	-	-	-	-	-	-	-
<b>Idade do cônjuge feminino</b>									
Menos 20	6	5	1	-	1	-	-	-	-
20 - 24	34	17	17	15	2	-	-	-	-
25 - 29	128	42	86	66	18	1	1	-	-
30 - 34	113	23	90	63	24	3	-	-	-
35 - 39	112	19	93	60	27	4	2	-	-
40 - 44	92	17	75	35	25	12	2	1	-
45 - 49	60	13	47	18	24	3	1	1	-
50 - 54	36	5	31	18	7	4	-	1	1
55 - 59	10	4	6	1	5	-	-	-	-
60 - 64	7	2	5	1	1	2	1	-	-
65 - 69	4	1	3	-	1	1	1	-	-
70 - 74	1	1	-	-	-	-	-	-	-
75 ou mais	-	-	-	-	-	-	-	-	-
<b>Duração do casamento</b>									
Menos de 1	8	8	-	-	-	-	-	-	-
1	13	11	2	2	-	-	-	-	-
2	26	15	11	10	1	-	-	-	-
3	24	13	11	8	2	1	-	-	-
4	21	8	13	12	1	-	-	-	-
5	29	7	22	18	4	-	-	-	-
6	39	10	29	26	3	-	-	-	-
7	36	12	24	18	6	-	-	-	-
8	35	6	29	21	8	-	-	-	-
9	39	4	35	27	7	-	1	-	-
10 - 14	104	15	89	51	35	3	-	-	-
15 - 19	80	12	68	38	19	8	3	-	-
20 - 24	67	13	54	21	24	8	1	-	-
25 - 29	51	9	42	16	16	6	1	3	-
30 ou mais	31	6	25	9	9	4	2	-	1

## 5.11 - Divórcios, por instrução do cônjuge feminino, segundo a instrução do cônjuge masculino

2004

Unidade: N.º

Instrução do cônjuge feminino	Total	Instrução do cônjuge masculino				
		Não sabe ler nem escrever	Sabe ler sem ter frequentado o ensino	Ensino básico	Ensino secundário	Ensino superior
1	2	3	4	5	6	7
<b>Total</b>	<b>603</b>	<b>2</b>	<b>48</b>	<b>372</b>	<b>144</b>	<b>37</b>
Não sabe ler nem escrever	1	1	-	-	-	-
Sabe ler sem ter frequentado o ensino	31	-	30	-	1	-
Ensino básico	361	1	10	332	17	1
Ensino secundário	149	-	6	35	102	6
Ensino superior	61	-	2	5	24	30

**5.12 - Divórcios, por condição perante o trabalho do cônjuge feminino, segundo a condição perante o trabalho do cônjuge masculino**

2004

Unidade: N.º

Condição perante o trabalho do cônjuge feminino	Total	Condição perante o trabalho do cônjuge masculino			
		Empregado	Desempregado	Não activo	Outra
1	2	3	4	5	6
<b>Total</b>	<b>603</b>	<b>322</b>	<b>16</b>	<b>7</b>	<b>258</b>
Empregada	312	288	9	3	12
Desempregada	15	5	7	2	1
Não activa	28	25	-	2	1
Outra	248	4	-	-	244

**5.13 - Filhos de casamentos dissolvidos, por duração do casamento dissolvido,  
segundo o grupo etário dos filhos**

2004

Unidade: N.º

Duração do casamento dissolvido	Total	Grupo etário dos filhos				
		0 - 4	5 - 9	10 - 14	15 - 19	20 ou mais
<i>1</i>	<i>2</i>	<i>3</i>	<i>4</i>	<i>5</i>	<i>6</i>	<i>7</i>
<b>Total</b>	<b>690</b>	<b>121</b>	<b>199</b>	<b>136</b>	<b>92</b>	<b>142</b>
Menos de 1	-	-	-	-	-	-
1	2	2	-	-	-	-
2	12	11	1	-	-	-
3	15	15	-	-	-	-
4	14	13	1	-	-	-
5	26	15	10	1	-	-
6	32	13	19	-	-	-
7	30	12	18	-	-	-
8	37	10	25	-	-	2
9	45	13	31	1	-	-
10 - 14	130	10	66	53	1	-
15 - 19	112	5	19	50	38	-
20 - 24	97	1	6	19	34	37
25 - 29	85	1	2	11	17	54
30 ou mais	53	-	1	1	2	49

## 6.1 - Óbitos, por distribuição geográfica de residência e sexo, segundo os meses

2004		Unidade: N.º												
Distribuição geográfica de residência e sexo	Total	Janeiro	Fevereiro	Março	Abril	Maió	Junho	Julho	Agosto	Setembro	Outubro	Novembro	Dezembro	
1	2	3	4	5	6	7	8	9	10	11	12	13	14	
R. A. Madeira	HM	2 600	282	202	213	237	212	178	206	228	166	221	213	242
	H	1 337	138	90	108	123	105	89	94	136	87	113	128	126
	M	1 263	144	112	105	114	107	89	112	92	79	108	85	116
Calheta	HM	171	19	12	17	17	11	14	14	19	6	13	16	13
	H	83	7	7	10	10	6	6	6	10	4	6	8	3
	M	88	12	5	7	7	5	8	8	9	2	7	8	10
Câmara de Lobos	HM	250	32	16	23	17	17	17	25	20	17	21	15	30
	H	133	13	7	12	9	10	11	14	11	8	12	8	18
	M	117	19	9	11	8	7	6	11	9	9	9	7	12
Funchal	HM	1 127	121	92	84	112	94	67	93	91	76	94	102	101
	H	573	59	40	41	56	47	39	37	52	40	50	58	54
	M	554	62	52	43	56	47	28	56	39	36	44	44	47
Machico	HM	210	22	14	17	24	19	15	18	16	12	17	15	21
	H	100	13	6	7	10	6	7	12	8	8	5	7	11
	M	110	9	8	10	14	13	8	6	8	4	12	8	10
Ponta do Sol	HM	97	10	9	11	3	9	12	4	8	6	7	9	9
	H	45	6	5	8	1	7	2	1	4	1	3	6	1
	M	52	4	4	3	2	2	10	3	4	5	4	3	8
Porto Moniz	HM	54	3	6	3	5	3	3	6	7	1	7	4	6
	H	33	1	4	2	2	1	1	4	6	1	3	4	4
	M	21	2	2	1	3	2	2	2	1	-	4	-	2
Ribeira Brava	HM	145	17	16	12	15	13	13	11	11	10	10	9	8
	H	66	8	7	4	10	7	4	4	8	2	4	4	4
	M	79	9	9	8	5	6	9	7	3	8	6	5	4
Santa Cruz	HM	274	28	19	20	22	21	20	18	29	19	28	23	27
	H	147	14	6	12	12	8	8	7	17	12	16	19	16
	M	127	14	13	8	10	13	12	11	12	7	12	4	11
Santana	HM	125	12	9	16	8	10	10	9	11	10	8	9	13
	H	72	6	4	7	4	3	8	5	9	7	5	6	8
	M	53	6	5	9	4	7	2	4	2	3	3	3	5
São Vicente	HM	113	13	8	9	12	11	6	3	11	6	13	9	12
	H	62	8	4	4	7	7	3	1	9	1	6	7	5
	M	51	5	4	5	5	4	3	2	2	5	7	2	7
Porto Santo	HM	34	5	1	1	2	4	1	5	5	3	3	2	2
	H	23	3	-	1	2	3	-	3	2	3	3	1	2
	M	11	2	1	-	-	1	1	2	3	-	-	1	-



## 6.2 - Óbitos, por distribuição geográfica de residência e sexo, segundo a idade dos falecidos

(Continuação)

2004

Unidade: N.º

Distribuição geográfica de residência e sexo		Idade (anos)													
		30 - 49					50 ou mais								
		Total	30 - 34	35 - 39	40 - 44	45 - 49	Total	50 - 54	55 - 59	60 - 64	65 - 69	70 - 74	75 - 79	80 - 84	85 ou mais
1	15	16	17	18	19	20	21	22	23	24	25	26	27	28	
R. A. Madeira	HM	221	34	36	67	84	2 312	101	108	162	217	359	387	424	554
	H	159	25	27	52	55	1 134	76	72	118	134	182	191	183	178
	M	62	9	9	15	29	1 178	25	36	44	83	177	196	241	376
Calheta	HM	9	2	-	2	5	158	7	5	10	14	19	26	35	42
	H	8	2	-	1	5	71	2	4	6	7	10	14	15	13
	M	1	-	-	1	-	87	5	1	4	7	9	12	20	29
Câmara de Lobos	HM	32	3	5	5	19	208	6	12	15	26	31	41	36	41
	H	22	3	4	4	11	105	4	10	10	18	13	17	18	15
	M	10	-	1	1	8	103	2	2	5	8	18	24	18	26
Funchal	HM	78	12	10	29	27	1 034	42	55	77	81	155	171	197	256
	H	57	9	7	24	17	506	35	37	56	50	87	90	86	65
	M	21	3	3	5	10	528	7	18	21	31	68	81	111	191
Machico	HM	21	4	6	5	6	179	13	3	10	17	37	26	29	44
	H	16	2	6	4	4	76	10	3	5	8	18	8	10	14
	M	5	2	-	1	2	103	3	-	5	9	19	18	19	30
Ponta do Sol	HM	9	1	3	3	2	84	1	4	5	5	15	16	19	19
	H	3	-	1	1	1	39	1	3	3	2	5	10	6	9
	M	6	1	2	2	1	45	-	1	2	3	10	6	13	10
Porto Moniz	HM	6	2	-	2	2	46	5	2	1	6	7	10	7	8
	H	3	1	-	-	2	29	5	-	1	4	3	8	5	3
	M	3	1	-	2	-	17	-	2	-	2	4	2	2	5
Ribeira Brava	HM	6	1	-	1	4	132	5	8	8	13	20	24	20	34
	H	5	1	-	1	3	59	4	2	7	8	9	8	8	13
	M	1	-	-	-	1	73	1	6	1	5	11	16	12	21
Santa Cruz	HM	33	6	8	14	5	234	11	8	19	28	29	35	48	56
	H	26	4	6	12	4	117	6	6	15	18	14	18	21	19
	M	7	2	2	2	1	117	5	2	4	10	15	17	27	37
Santana	HM	10	1	2	2	5	112	5	8	8	13	18	14	19	27
	H	8	1	2	2	3	62	4	6	7	9	8	5	10	13
	M	2	-	-	-	2	50	1	2	1	4	10	9	9	14
São Vicente	HM	14	1	1	4	8	95	5	2	6	6	20	20	11	25
	H	8	1	-	3	4	51	4	1	5	4	10	11	3	13
	M	6	-	1	1	4	44	1	1	1	2	10	9	8	12
Porto Santo	HM	3	1	1	-	1	30	1	1	3	8	8	4	3	2
	H	3	1	1	-	1	19	1	-	3	6	5	2	1	1
	M	-	-	-	-	-	11	-	1	-	2	3	2	2	1

**6.3 - Óbitos, por grupo etário dos falecidos, segundo o estado civil e o sexo**

2004

Unidade: N.º

Grupo etário	Total			Solteiros		Casados		Viúvos		Divorciados		Ignorado	
	HM	H	M	H	M	H	M	H	M	H	M	H	M
1	2	3	4	5	6	7	8	9	10	11	12	13	14
<b>Total</b>	<b>2 600</b>	<b>1 337</b>	<b>1 263</b>	<b>203</b>	<b>245</b>	<b>828</b>	<b>322</b>	<b>255</b>	<b>665</b>	<b>44</b>	<b>18</b>	<b>7</b>	<b>13</b>
Menos de 15	28	12	16	12	16	-	-	-	-	-	-	-	-
15 - 19	10	6	4	6	4	-	-	-	-	-	-	-	-
20 - 24	9	9	-	8	-	1	-	-	-	-	-	-	-
25 - 29	20	17	3	13	3	4	-	-	-	-	-	-	-
30 - 34	34	25	9	18	4	4	3	-	1	3	1	-	-
35 - 39	36	27	9	14	6	12	2	-	-	1	1	-	-
40 - 44	67	52	15	14	4	34	8	-	2	4	1	-	-
45 - 49	84	55	29	11	6	35	20	-	3	9	-	-	-
50 - 54	101	76	25	16	3	50	19	5	3	5	-	-	-
55 - 59	108	72	36	10	8	54	18	3	8	5	2	-	-
60 - 64	162	118	44	17	10	81	18	13	14	5	2	2	-
65 - 69	217	134	83	8	16	104	35	14	31	6	1	2	-
70 - 74	359	182	177	18	31	130	68	33	76	1	1	-	1
75 - 79	387	191	196	17	30	133	54	36	105	2	4	3	3
80 - 84	424	183	241	14	44	108	48	59	146	2	1	-	2
85 ou mais	554	178	376	7	60	78	29	92	276	1	4	-	7

## 6.4 - Óbitos de 14 e mais anos, por grupo etário, segundo a condição perante o trabalho e o sexo

2004

Unidade: N.º

Grupo etário	Total			População activa				População não activa	
				Empregada		Desempregada			
	HM	H	M	H	M	H	M	H	M
1	2	3	4	5	6	7	8	9	10
<b>Total</b>	<b>2 600</b>	<b>1 337</b>	<b>1 263</b>	<b>426</b>	<b>45</b>	<b>4</b>	<b>-</b>	<b>907</b>	<b>1 218</b>
Menos de 20	38	18	20	2	-	-	-	16	20
20 - 24	9	9	-	5	-	1	-	3	-
25 - 29	20	17	3	12	2	-	-	5	1
30 - 34	34	25	9	21	3	1	-	3	6
35 - 39	36	27	9	25	2	-	-	2	7
40 - 44	67	52	15	47	7	1	-	4	8
45 - 49	84	55	29	45	10	1	-	9	19
50 - 54	101	76	25	65	6	-	-	11	19
55 - 59	108	72	36	56	7	-	-	16	29
60 - 64	162	118	44	77	4	-	-	41	40
65 ou mais	1 941	868	1 073	71	4	-	-	797	1 069

## 6.5 - Óbitos de 14 e mais anos, por profissão e sexo, segundo o grupo etário

2004

Unidade: N.º

Profissões (CNP - 94) e sexo	Total	Grupo etário												
		Menos de 20	20 - 24	25 - 29	30 - 34	35 - 39	40 - 44	45 - 49	50 - 54	55 - 59	60 - 64	65 - 69	70 ou mais	
1	2	3	4	5	6	7	8	9	10	11	12	13	14	
<b>Total</b>	HM	<b>2 600</b>	<b>38</b>	<b>9</b>	<b>20</b>	<b>34</b>	<b>36</b>	<b>67</b>	<b>84</b>	<b>101</b>	<b>108</b>	<b>162</b>	<b>217</b>	<b>1 724</b>
	H	<b>1 337</b>	<b>18</b>	<b>9</b>	<b>17</b>	<b>25</b>	<b>27</b>	<b>52</b>	<b>55</b>	<b>76</b>	<b>72</b>	<b>118</b>	<b>134</b>	<b>734</b>
	M	<b>1 263</b>	<b>20</b>	-	<b>3</b>	<b>9</b>	<b>9</b>	<b>15</b>	<b>29</b>	<b>25</b>	<b>36</b>	<b>44</b>	<b>83</b>	<b>990</b>
0 Membros das Forças Armadas	HM	-	-	-	-	-	-	-	-	-	-	-	-	-
	H	-	-	-	-	-	-	-	-	-	-	-	-	-
	M	-	-	-	-	-	-	-	-	-	-	-	-	-
1 Quadros superiores da administração pública, dirigentes e quadros superiores de empresas	HM	<b>42</b>	-	-	-	-	<b>2</b>	<b>3</b>	<b>3</b>	<b>8</b>	<b>11</b>	<b>6</b>	<b>5</b>	<b>4</b>
	H	<b>41</b>	-	-	-	-	<b>2</b>	<b>3</b>	<b>3</b>	<b>7</b>	<b>11</b>	<b>6</b>	<b>5</b>	<b>4</b>
	M	<b>1</b>	-	-	-	-	-	-	-	<b>1</b>	-	-	-	-
2 Especialistas das profissões intelectuais e científicas	HM	<b>12</b>	-	-	-	-	<b>1</b>	-	<b>1</b>	<b>2</b>	<b>2</b>	<b>2</b>	<b>1</b>	<b>3</b>
	H	<b>8</b>	-	-	-	-	-	-	-	-	<b>2</b>	<b>2</b>	<b>1</b>	<b>3</b>
	M	<b>4</b>	-	-	-	-	<b>1</b>	-	<b>1</b>	<b>2</b>	-	-	-	-
3 Técnicos e profissionais de nível intermédio	HM	<b>17</b>	-	-	<b>3</b>	<b>3</b>	<b>1</b>	<b>2</b>	-	<b>3</b>	<b>1</b>	<b>2</b>	<b>2</b>	-
	H	<b>15</b>	-	-	<b>2</b>	<b>3</b>	<b>1</b>	<b>1</b>	-	<b>3</b>	<b>1</b>	<b>2</b>	<b>2</b>	-
	M	<b>2</b>	-	-	<b>1</b>	-	-	<b>1</b>	-	-	-	-	-	-
4 Pessoal administrativo e similares	HM	<b>35</b>	-	-	<b>1</b>	<b>2</b>	<b>3</b>	<b>7</b>	<b>3</b>	<b>6</b>	<b>7</b>	<b>3</b>	<b>3</b>	-
	H	<b>27</b>	-	-	-	<b>1</b>	<b>3</b>	<b>5</b>	<b>1</b>	<b>6</b>	<b>5</b>	<b>3</b>	<b>3</b>	-
	M	<b>8</b>	-	-	<b>1</b>	<b>1</b>	-	<b>2</b>	<b>2</b>	-	<b>2</b>	-	-	-
5 Pessoal dos serviços e vendedores	HM	<b>43</b>	-	-	<b>1</b>	<b>4</b>	<b>2</b>	<b>4</b>	<b>4</b>	<b>10</b>	<b>7</b>	<b>8</b>	<b>1</b>	<b>2</b>
	H	<b>35</b>	-	-	<b>1</b>	<b>2</b>	<b>1</b>	<b>3</b>	<b>2</b>	<b>9</b>	<b>7</b>	<b>7</b>	<b>1</b>	<b>2</b>
	M	<b>8</b>	-	-	-	<b>2</b>	<b>1</b>	<b>1</b>	<b>2</b>	<b>1</b>	-	<b>1</b>	-	-
6 Agricultores e trabalhadores qualificados da agricultura e pescas	HM	<b>128</b>	-	-	<b>1</b>	<b>4</b>	<b>1</b>	<b>17</b>	<b>16</b>	<b>14</b>	<b>11</b>	<b>35</b>	<b>24</b>	<b>5</b>
	H	<b>123</b>	-	-	<b>1</b>	<b>4</b>	<b>1</b>	<b>15</b>	<b>15</b>	<b>14</b>	<b>11</b>	<b>34</b>	<b>23</b>	<b>5</b>
	M	<b>5</b>	-	-	-	-	-	<b>2</b>	<b>1</b>	-	-	<b>1</b>	<b>1</b>	-
7 Operários, artífices e trabalhadores similares	HM	<b>100</b>	<b>1</b>	<b>2</b>	<b>7</b>	<b>4</b>	<b>8</b>	<b>13</b>	<b>15</b>	<b>17</b>	<b>13</b>	<b>8</b>	<b>12</b>	-
	H	<b>90</b>	<b>1</b>	<b>2</b>	<b>7</b>	<b>4</b>	<b>8</b>	<b>13</b>	<b>13</b>	<b>15</b>	<b>10</b>	<b>7</b>	<b>10</b>	-
	M	<b>10</b>	-	-	-	-	-	-	<b>2</b>	<b>2</b>	<b>3</b>	<b>1</b>	<b>2</b>	-
8 Operadores de instalações e máquinas e trabalhadores da montagem	HM	<b>33</b>	-	<b>1</b>	-	-	<b>1</b>	<b>1</b>	<b>3</b>	<b>4</b>	<b>5</b>	<b>9</b>	<b>7</b>	<b>2</b>
	H	<b>33</b>	-	<b>1</b>	-	-	<b>1</b>	<b>1</b>	<b>3</b>	<b>4</b>	<b>5</b>	<b>9</b>	<b>7</b>	<b>2</b>
	M	-	-	-	-	-	-	-	-	-	-	-	-	-
9 Trabalhadores não qualificados	HM	<b>62</b>	<b>1</b>	<b>2</b>	<b>1</b>	<b>7</b>	<b>8</b>	<b>7</b>	<b>11</b>	<b>7</b>	<b>6</b>	<b>8</b>	<b>4</b>	-
	H	<b>55</b>	<b>1</b>	<b>2</b>	<b>1</b>	<b>7</b>	<b>8</b>	<b>6</b>	<b>9</b>	<b>7</b>	<b>4</b>	<b>7</b>	<b>3</b>	-
	M	<b>7</b>	-	-	-	-	-	<b>1</b>	<b>2</b>	-	<b>2</b>	<b>1</b>	<b>1</b>	-
Não determinada	HM	<b>1</b>	-	-	-	-	-	<b>1</b>	-	-	-	-	-	-
	H	<b>1</b>	-	-	-	-	-	<b>1</b>	-	-	-	-	-	-
	M	-	-	-	-	-	-	-	-	-	-	-	-	-
Sem profissão	HM	<b>2 127</b>	<b>36</b>	<b>4</b>	<b>6</b>	<b>10</b>	<b>9</b>	<b>12</b>	<b>28</b>	<b>30</b>	<b>45</b>	<b>81</b>	<b>158</b>	<b>1 708</b>
	H	<b>909</b>	<b>16</b>	<b>4</b>	<b>5</b>	<b>4</b>	<b>2</b>	<b>4</b>	<b>9</b>	<b>11</b>	<b>16</b>	<b>41</b>	<b>79</b>	<b>718</b>
	M	<b>1 218</b>	<b>20</b>	-	<b>1</b>	<b>6</b>	<b>7</b>	<b>8</b>	<b>19</b>	<b>19</b>	<b>29</b>	<b>40</b>	<b>79</b>	<b>990</b>







7.3 - Óbitos de menos de 1 ano, por instrução da mãe, segundo a instrução do pai

2004

Unidade: N.º

Instrução da mãe	Total	Instrução do pai					
		Ensino básico			Ensino secundário	Ensino superior	Ignorada
		1º ciclo	2º ciclo	3º ciclo			
1	2	3	4	5	6	7	8
<b>Total</b>	<b>11</b>	<b>1</b>	<b>3</b>	<b>5</b>	-	<b>1</b>	<b>1</b>
Ensino básico - 1º ciclo	2	1	-	1	-	-	-
Ensino básico - 2º ciclo	1	-	1	-	-	-	-
Ensino básico - 3º ciclo	5	-	1	3	-	-	1
Ensino secundário	1	-	-	1	-	-	-
Ensino superior	2	-	1	-	-	1	-

**7.4 - Óbitos de menos de 1 ano, por condição perante o trabalho da mãe,  
segundo a condição perante o trabalho do pai**

2004

Unidade: N.º

Condição perante o trabalho da mãe	Total	Condição perante o trabalho do pai	
		Empregada	Ignorada
<i>1</i>	<i>2</i>	<i>3</i>	<i>4</i>
<b>Total</b>	<b>11</b>	<b>10</b>	<b>1</b>
Empregada	<b>8</b>	7	1
Não Activa	<b>3</b>	3	-

7.5 - Óbitos de menos de 1 ano, por situação na profissão da mãe,  
segundo a situação na profissão do pai

2004

Unidade: N.º

Situação na profissão da mãe	Total		
		Trabalhador por conta de outrém	Ignorada
1	2	3	4
<b>Total</b>	<b>11</b>	<b>10</b>	<b>1</b>
Trabalhador por conta de outrém	8	7	1
Não aplicável	3	3	-











**8.6 - Óbitos neonatais, por horas de vida e sexo, segundo o peso à nascença**

2004

Unidade: N.º

Horas de vida e sexo	Total	Peso à nascença (gramas)								
		Menos de 500	500 a 999	1000 a 1499	1500 a 1999	2000 a 2499	2500 a 2999	3000 a 3499	3500 ou mais	
1	2	3	4	5	6	7	8	9	10	
<b>Total</b>	<b>HM</b>	7	-	3	1	-	1	2	-	-
	<b>H</b>	4	-	2	-	-	-	2	-	-
	<b>M</b>	3	-	1	1	-	1	-	-	-
Menos 1 hora	HM	-	-	-	-	-	-	-	-	-
	H	-	-	-	-	-	-	-	-	-
	M	-	-	-	-	-	-	-	-	-
1-11 horas	HM	1	-	-	-	-	-	1	-	-
	H	1	-	-	-	-	-	1	-	-
	M	-	-	-	-	-	-	-	-	-
12-23 horas	HM	-	-	-	-	-	-	-	-	-
	H	-	-	-	-	-	-	-	-	-
	M	-	-	-	-	-	-	-	-	-
24-47 horas	HM	-	-	-	-	-	-	-	-	-
	H	-	-	-	-	-	-	-	-	-
	M	-	-	-	-	-	-	-	-	-
48-71 horas	HM	-	-	-	-	-	-	-	-	-
	H	-	-	-	-	-	-	-	-	-
	M	-	-	-	-	-	-	-	-	-
72-167 horas	HM	1	-	1	-	-	-	-	-	-
	H	-	-	-	-	-	-	-	-	-
	M	1	-	1	-	-	-	-	-	-
Ignorado	HM	5	-	2	1	-	1	1	-	-
	H	3	-	2	-	-	-	1	-	-
	M	2	-	-	1	-	1	-	-	-

## 8.7 - Óbitos neonatais, por horas de vida e sexo, segundo a duração da gravidez

2004

Unidade: N.º

Horas de vida e sexo	Total	Duração da gravidez (semanas)						Ignorada	
		Menos de 22	22 - 27	28 - 31	32 - 36	37 - 41	>41		
1	2	3	4	5	6	7	8	9	
<b>Total</b>	<b>HM</b>	7	-	2	1	1	3	-	-
	<b>H</b>	4	-	2	-	-	2	-	-
	<b>M</b>	3	-	-	1	1	1	-	-
Menos 1 hora	HM	1	-	-	-	-	1	-	-
	H	1	-	-	-	-	1	-	-
	M	-	-	-	-	-	-	-	-
1-11 horas	HM	-	-	-	-	-	-	-	-
	H	-	-	-	-	-	-	-	-
	M	-	-	-	-	-	-	-	-
12-23 horas	HM	-	-	-	-	-	-	-	-
	H	-	-	-	-	-	-	-	-
	M	-	-	-	-	-	-	-	-
24-47 horas	HM	-	-	-	-	-	-	-	-
	H	-	-	-	-	-	-	-	-
	M	-	-	-	-	-	-	-	-
48-71 horas	HM	-	-	-	-	-	-	-	-
	H	-	-	-	-	-	-	-	-
	M	-	-	-	-	-	-	-	-
72-167 horas	HM	1	-	-	1	-	-	-	-
	H	-	-	-	-	-	-	-	-
	M	1	-	-	1	-	-	-	-
Ignorado	HM	5	-	2	-	1	2	-	-
	H	3	-	2	-	-	1	-	-
	M	2	-	-	-	1	1	-	-











9.6 - Fetos-mortos, por duração da gravidez e sexo, segundo o peso à nascença

2004

Unidade: N.º

Duração da gravidez (semanas) e sexo	Total	Peso à nascença (gramas)									
		Menos de 500	500 a 999	1000 a 1499	1500 a 1999	2000 a 2499	2500 a 2999	3000 a 3499	3500 a 3999	Ignorado	
1	2	3	4	5	6	7	8	9	10	11	
<b>Total</b>	<b>HM</b>	<b>12</b>	-	-	<b>2</b>	<b>3</b>	<b>2</b>	<b>2</b>	-	<b>2</b>	<b>1</b>
	<b>H</b>	<b>7</b>	-	-	-	<b>1</b>	<b>1</b>	<b>2</b>	-	<b>2</b>	<b>1</b>
	<b>M</b>	<b>5</b>	-	-	<b>2</b>	<b>2</b>	<b>1</b>	-	-	-	-
Menos de 22	HM	-	-	-	-	-	-	-	-	-	-
	H	-	-	-	-	-	-	-	-	-	-
	M	-	-	-	-	-	-	-	-	-	-
22 - 27	HM	-	-	-	-	-	-	-	-	-	-
	H	-	-	-	-	-	-	-	-	-	-
	M	-	-	-	-	-	-	-	-	-	-
28 - 31	HM	<b>2</b>	-	-	<b>2</b>	-	-	-	-	-	-
	H	-	-	-	-	-	-	-	-	-	-
	M	<b>2</b>	-	-	<b>2</b>	-	-	-	-	-	-
32 - 36	HM	<b>2</b>	-	-	-	<b>1</b>	-	<b>1</b>	-	-	-
	H	<b>2</b>	-	-	-	<b>1</b>	-	<b>1</b>	-	-	-
	M	-	-	-	-	-	-	-	-	-	-
37 - 41	HM	<b>6</b>	-	-	-	<b>1</b>	<b>2</b>	<b>1</b>	-	<b>1</b>	<b>1</b>
	H	<b>4</b>	-	-	-	-	<b>1</b>	<b>1</b>	-	<b>1</b>	<b>1</b>
	M	<b>2</b>	-	-	-	<b>1</b>	<b>1</b>	-	-	-	-
Mais de 41	HM	-	-	-	-	-	-	-	-	-	-
	H	-	-	-	-	-	-	-	-	-	-
	M	-	-	-	-	-	-	-	-	-	-
Ignorada	HM	<b>2</b>	-	-	-	<b>1</b>	-	-	-	<b>1</b>	-
	H	<b>1</b>	-	-	-	-	-	-	-	<b>1</b>	-
	M	<b>1</b>	-	-	-	<b>1</b>	-	-	-	-	-

10.1 - População estrangeira residente, por nacionalidade<sup>(\*)</sup>

2004		Unidade: N°
Nacionalidade		Total
1		2
<b>Total</b>		<b>3 767</b>
<b>Europa</b>		<b>2 131</b>
<b>União Europeia</b>		<b>1 874</b>
Alemanha		510
Áustria		45
Bélgica		30
Dinamarca		44
Espanha		127
Finlândia		37
França		157
Grécia		7
Hungria		22
Holanda		102
Polónia		19
Irlanda		12
Itália		151
Reino Unido		584
Suécia		12
<b>Outros da Europa</b>		<b>15</b>
<b>África</b>		<b>350</b>
Angola		52
Cabo Verde		39
Guiné-Bissau		136
Moçambique		9
São Tomé e Príncipe		4
Outros		110
<b>América do Norte</b>		<b>90</b>
Canadá		2
EUA		82
Outros		6
<b>América Central e do Sul</b>		<b>1 084</b>
Brasil		498
Venezuela		527
Outros		59
<b>Ásia</b>		<b>91</b>
China		30
Índia		3
Outros		58
<b>Oceânia</b>		<b>13</b>
Austrália		9
Nova Zelândia		4
<b>Apátrida</b>		<b>8</b>

Notas:

(\*) Dados provisórios

**10.2 - População estrangeira que solicitou estatuto de residente, por nacionalidade e sexo,  
segundo a distribuição geográfica de residência <sup>(\*)</sup>**

2004

Unidade: N.º

Nacionalidade e sexo	R. A. M.	Calheta	Câmara de Lobos	Funchal	Machico	Ponta do Sol	Porto Moniz	Ribeira Brava	Santa Cruz	Santana	São Vicente	Porto Santo	
1	2	3	4	5	6	7	8	9	10	11	12	13	
<b>Total</b>	<b>HM</b>	<b>649</b>	<b>46</b>	<b>50</b>	<b>376</b>	<b>20</b>	<b>25</b>	<b>8</b>	<b>25</b>	<b>63</b>	<b>9</b>	<b>12</b>	<b>15</b>
	<b>H</b>	<b>325</b>	<b>24</b>	<b>25</b>	<b>184</b>	<b>14</b>	<b>14</b>	<b>3</b>	<b>9</b>	<b>32</b>	<b>4</b>	<b>7</b>	<b>9</b>
	<b>M</b>	<b>324</b>	<b>22</b>	<b>25</b>	<b>192</b>	<b>6</b>	<b>11</b>	<b>5</b>	<b>16</b>	<b>31</b>	<b>5</b>	<b>5</b>	<b>6</b>
África do Sul	HM	8	-	-	3	-	-	-	4	1	-	-	-
	H	1	-	-	-	-	-	-	1	-	-	-	-
	M	7	-	-	3	-	-	-	3	1	-	-	-
Alemanha	HM	28	2	1	23	1	-	-	-	1	-	-	-
	H	10	2	-	7	-	-	-	-	1	-	-	-
	M	18	-	1	16	1	-	-	-	-	-	-	-
Brasil	HM	121	1	5	82	8	5	-	1	11	-	2	6
	H	60	-	1	41	6	2	-	1	3	-	2	4
	M	61	1	4	41	2	3	-	-	8	-	-	2
Cabo Verde	HM	9	-	-	7	-	-	-	-	2	-	-	-
	H	7	-	-	6	-	-	-	-	1	-	-	-
	M	2	-	-	1	-	-	-	-	1	-	-	-
Espanha	HM	17	1	2	10	-	-	1	1	2	-	-	-
	H	10	-	2	6	-	-	1	-	1	-	-	-
	M	7	1	-	4	-	-	-	1	1	-	-	-
França	HM	11	-	1	7	-	1	-	-	2	-	-	-
	H	7	-	-	5	-	1	-	-	1	-	-	-
	M	4	-	1	2	-	-	-	-	1	-	-	-
Guiné-Bissau	HM	26	-	2	21	-	-	-	-	3	-	-	-
	H	18	-	2	14	-	-	-	-	2	-	-	-
	M	8	-	-	7	-	-	-	-	1	-	-	-
Itália	HM	22	2	-	19	-	-	-	-	1	-	-	-
	H	16	2	-	13	-	-	-	-	1	-	-	-
	M	6	-	-	6	-	-	-	-	-	-	-	-
Moldávia	HM	13	-	4	5	-	-	-	-	2	1	-	1
	H	9	-	2	4	-	-	-	-	1	1	-	1
	M	4	-	2	1	-	-	-	-	1	-	-	-
Reino Unido	HM	101	15	7	57	4	-	-	4	12	-	-	2
	H	51	9	3	27	2	-	-	2	7	-	-	1
	M	50	6	4	30	2	-	-	2	5	-	-	1
Suíça	HM	15	1	-	11	-	-	-	2	1	-	-	-
	H	10	-	-	7	-	-	-	2	1	-	-	-
	M	5	1	-	4	-	-	-	-	-	-	-	-
Venezuela	HM	164	16	23	57	3	14	5	12	16	8	10	-
	H	70	6	11	24	3	8	1	2	7	3	5	-
	M	94	10	12	33	-	6	4	10	9	5	5	-
Outros países	HM	114	8	5	74	4	5	2	1	9	-	-	6
	H	56	5	4	30	3	3	1	1	6	-	-	3
	M	58	3	1	44	1	2	1	-	3	-	-	3

## Notas:

(\*) Dados provisórios

**10.3 - População estrangeira que cessou estatuto de residente, por nacionalidade e sexo,  
segundo a distribuição geográfica de residência<sup>(\*)</sup>**

2004

Unidade: N.º

Nacionalidade e sexo	R. A. M.	Calheta	Câmara de Lobos	Funchal	Machico	Ponta do Sol	Porto Moniz	Ribeira Brava	Santa Cruz	Santana	São Vicente	Porto Santo	
1	2	3	4	5	6	7	8	9	10	11	12	13	
<b>Total</b>	<b>HM</b>	<b>274</b>	<b>20</b>	<b>29</b>	<b>125</b>	<b>9</b>	<b>13</b>	<b>4</b>	<b>30</b>	<b>32</b>	<b>4</b>	<b>6</b>	<b>2</b>
	<b>H</b>	<b>144</b>	<b>13</b>	<b>15</b>	<b>65</b>	<b>5</b>	<b>5</b>	<b>1</b>	<b>17</b>	<b>16</b>	<b>3</b>	<b>3</b>	<b>1</b>
	<b>M</b>	<b>130</b>	<b>7</b>	<b>14</b>	<b>60</b>	<b>4</b>	<b>8</b>	<b>3</b>	<b>13</b>	<b>16</b>	<b>1</b>	<b>3</b>	<b>1</b>
África do Sul	HM	7	2	1	1	-	-	-	-	3	-	-	-
	H	2	1	-	1	-	-	-	-	-	-	-	-
	M	5	1	1	-	-	-	-	-	3	-	-	-
Alemanha	HM	8	-	-	5	-	-	-	-	1	-	-	2
	H	5	-	-	4	-	-	-	-	-	-	-	1
	M	3	-	-	1	-	-	-	-	1	-	-	1
Austria	HM	4	-	-	4	-	-	-	-	-	-	-	-
	H	1	-	-	1	-	-	-	-	-	-	-	-
	M	3	-	-	3	-	-	-	-	-	-	-	-
Suíça	HM	4	-	-	2	1	1	-	-	-	-	-	-
	H	2	-	-	1	1	-	-	-	-	-	-	-
	M	2	-	-	1	-	1	-	-	-	-	-	-
Brasil	HM	25	2	1	15	2	-	-	2	2	1	-	-
	H	12	2	-	7	1	-	-	1	-	1	-	-
	M	13	-	1	8	1	-	-	1	2	-	-	-
EUA	HM	6	2	-	3	-	-	-	-	1	-	-	-
	H	4	1	-	2	-	-	-	-	1	-	-	-
	M	2	1	-	1	-	-	-	-	-	-	-	-
Cabo Verde	HM	4	-	1	1	1	-	-	-	1	-	-	-
	H	4	-	1	1	1	-	-	-	1	-	-	-
	M	0	-	-	-	-	-	-	-	-	-	-	-
Países Baixos	HM	4	-	-	2	-	-	-	-	1	1	-	-
	H	2	-	-	2	-	-	-	-	-	-	-	-
	M	2	-	-	-	-	-	-	-	1	1	-	-
Reino Unido	HM	18	1	1	10	-	-	1	1	2	-	2	-
	H	11	1	1	7	-	-	-	1	-	-	1	-
	M	7	-	-	3	-	-	1	-	2	-	1	-
Venezuela	HM	170	13	23	66	5	10	3	27	17	2	4	-
	H	87	8	11	30	2	3	1	15	13	2	2	-
	M	83	5	12	36	3	7	2	12	4	-	2	-
Austrália	HM	4	-	-	1	-	2	-	-	1	-	-	-
	H	4	-	-	1	-	2	-	-	1	-	-	-
	M	0	-	-	-	-	-	-	-	-	-	-	-
Outros Países	HM	20	-	2	15	-	-	-	-	3	-	-	-
	H	10	-	2	8	-	-	-	-	-	-	-	-
	M	10	-	-	7	-	-	-	-	3	-	-	-

Notas:

(\*) Dados provisórios

**CLASSIFICAÇÃO NACIONAL DE PROFISSÕES/1994  
(CNP - 94)**

<b>1</b>	<b>QUADROS SUPERIORES DA ADMINISTRAÇÃO PÚBLICA, DIRIGENTES E QUADROS SUPERIORES DE EMPRESAS</b>
1.1	Quadros Superiores da Administração Pública
1.2	Directores de Empresa
1.3	Directores e Gerentes de Pequenas Empresas
<b>2</b>	<b>ESPECIALISTAS DAS PROFISSÕES INTELLECTUAIS E CIENTÍFICAS</b>
2.1	Especialistas das Ciências Físicas, Matemáticas e Engenharia
2.2	Especialistas das Ciências da Vida e Profissionais da Saúde
2.3	Docentes do Ensino Secundário, Superior e Profissões Similares
2.4	Outros Especialistas das Profissões Intellectuais e Científicas
<b>3</b>	<b>TÉCNICOS E PROFISSIONAIS DE NÍVEL INTERMÉDIO</b>
3.1	Técnicos e Profissionais de Nível Intermédio das Ciências Físicas e Químicas, da Engenharia e Trabalhadores Similares
3.2	Profissionais de Nível Intermédio das Ciências da Vida e da Saúde
3.3	Profissionais de Nível Intermédio do Ensino
3.4	Outros Técnicos e Profissionais de Nível Intermédio
<b>4</b>	<b>PESSOAL ADMINISTRATIVO E SIMILARES</b>
4.1	Empregados de Escritório
4.2	Empregados de Recepção, Caixas, Bilheteiros e Similares
<b>5</b>	<b>PESSOAL DOS SERVIÇOS E VENDEDORES</b>
5.1	Pessoal dos Serviços Directos e Particulares, de Protecção e Segurança
5.2	Manequins, Vendedores e Demonstradores
<b>6</b>	<b>AGRICULTORES E TRABALHADORES QUALIFICADOS DA AGRICULTURA E PESCAS</b>
6.1	Agricultores e Trabalhadores Qualificados da Agricultura, Criação de Animais e Pescas
6.2	Agricultores e Pescadores – Agricultura e Pesca de Subsistência
<b>7</b>	<b>OPERÁRIOS, ARTÍFICES E TRABALHADORES SIMILARES</b>
7.1	Operários, Artífices e Trabalhadores Similares das Indústrias Extractivas e da Construção Civil
7.2	Trabalhadores da Metalurgia e da Metalomecânica e Trabalhadores Similares
7.3	Mecânicos de Precisão, Oleiros e Vidreiros, Artesãos, Trabalhadores das Artes Gráficas e Trabalhadores Similares
7.4	Outros Operários, Artífices e Trabalhadores Similares
<b>8</b>	<b>OPERADORES DE INSTALAÇÕES E MÁQUINAS E TRABALHADORES DA MONTAGEM</b>
8.1	Operadores de Instalações Fixas e Similares
8.2	Operadores de Máquinas e Trabalhadores da Montagem
8.3	Condutores de Veículos e Embarcações e Operadores de Equipamentos Pesados Móveis
<b>9</b>	<b>TRABALHADORES NÃO QUALIFICADOS</b>
9.1	Trabalhadores Não Qualificados dos Serviços e Comércio
9.2	Trabalhadores Não Qualificados da Agricultura e Pescas
9.3	Trabalhadores Não Qualificados das Minas, da Construção Civil e Obras Públicas, da Indústria Transformadora e dos Transportes
<b>0</b>	<b>FORÇAS ARMADAS</b>
01	Membros das Forças Armadas