



Estatísticas Demográficas da Região Autónoma da Madeira

Ano 2016

**ANO DE EDIÇÃO
2017**

ESTATÍSTICAS DEMOGRÁFICAS DA REGIÃO AUTÓNOMA DA MADEIRA

2016

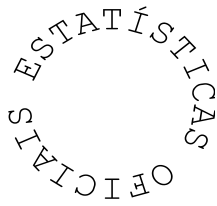

Direção Regional de Estatística da Madeira

“Uma porta aberta para um universo de informação estatística”

Catálogo Recomendada

Estatísticas Demográficas da Região Autónoma da Madeira, Funchal, 1994

Estatísticas Demográficas da Região Autónoma da Madeira

/ Direção Regional de Estatística da Madeira. -Funchal:

D.R.E.M., 1994- .- Anual

ISSN 1645-6769

ISBN 978-989-8755-33-9

Diretor Regional

Dr. Paulo Baptista Vieira

Técnicos Responsáveis

Dra. Ângela Gouveia

E-mail: angela.gouveia@ine.pt

Dra. Guida Rodrigues

E-mail: guida.rodrigues@ine.pt

Editor:

Direção Regional de Estatística da Madeira

Calçada de Santa Clara 38, 1º

9004-545 Funchal

Telefone: (+351) 291 720 060

Fax: (+351) 291 741 909

E-mail: drem@ine.pt

Impressão:

Direção Regional de Estatística da Madeira

Data de disponibilidade da informação:

Setembro 2017

Tiragem: 5 exemplares

Depósito Legal n.º 19226/03

Preço: 6,00 € (Isento de IVA nos termos do nº2 do artº2 do CIVA)

A DREM na Internet

<https://estatistica.madeira.gov.pt/> ou <http://drem.ine.pt/>

©DREM, Funchal, 2017. *A reprodução de quaisquer páginas desta obra é autorizada, exceto para fins comerciais, com indicação da fonte bibliográfica.

NOTA INTRODUTÓRIA

Com a presente publicação, a Direção Regional de Estatística da Madeira (DREM) divulga as Estatísticas Demográficas da Região Autónoma da Madeira referentes ao ano 2016.

À semelhança das edições anteriores, a atual publicação apresenta as notas explicativas e os conceitos vigentes, relativos à área da População, aprovados pelo Conselho Superior de Estatística.

Esta publicação integra várias áreas referentes ao comportamento demográfico da população residente na Região, desde o volume e estrutura etária dos efetivos populacionais, ao crescimento natural e migratório, à fecundidade e natalidade, à mortalidade, aos casamentos, aos divórcios e às concessões de autorização de residência e prorrogação de vistos de longa duração (informação disponibilizada pelo Serviço de Estrangeiros e Fronteiras - SEF).

Nesta edição, para além da divulgação dos dados dos casamentos dissolvidos por divórcios de 2016, divulgam-se também os relativos aos anos 2014 e 2015, entretanto disponibilizados pela entidade responsável (Ministério da Justiça) ao INE.

A informação estatística divulgada nesta publicação não esgota o conjunto de dados disponíveis relativamente a nados-vivos, óbitos, fetos-mortos, casamentos e divórcios, pelo que a mesma, com desagregação ao nível de freguesia, poderá ser solicitada à DREM.

A DREM expressa os seus agradecimentos a todas as entidades que, enquanto detentoras de dados administrativos, contribuíram para a elaboração da presente publicação. Também agradece, antecipadamente, quaisquer críticas e sugestões que permitam melhorar futuras edições.

O Diretor Regional,



Paulo Baptista Vieira

ÍNDICE

NOTA INTRODUTÓRIA.....	3
ÍNDICE.....	4
SINAIS CONVENCIONAIS, SIGLAS E ABREVIATURAS	7
1. ANÁLISE DE RESULTADOS	11
2. População e Evolução da Situação Demográfica	
2.1 - Estimativas da população residente (31 de dezembro), por distribuição geográfica e sexo, segundo os anos (2006-2016).....	21
2.2 - Estimativas da população média, por distribuição geográfica e sexo, segundo os anos (2006-2016).....	22
2.3 - Estimativas da população residente (31 de dezembro) e da população média, por distribuição geográfica, segundo o sexo; densidade populacional.....	23
2.4 - Estimativas da população residente ⁽¹⁾ (31 de dezembro), por distribuição geográfica e sexo, segundo os grupos etários	24
2.5 - Estimativas de população residente ⁽¹⁾ (31 de dezembro), por distribuição geográfica, segundo o sexo e grandes grupos etários.....	26
2.6 - Movimento da população (2006-2016)	27
2.7 - Indicadores e taxas, segundo os anos (2006-2016)	28
2.8 - Movimento da população, por município.....	29
2.9 - Indicadores e taxas, por município.....	30
2.10 - Taxas de fecundidade, por anos, segundo o grupo etário.....	31
2.11 - Esperança de vida na RAM à idade x - ex (Metodologia 2007 - Anos), por grupo etário, segundo o sexo	32
3. Nados-vivos	
3.1 - Nados-vivos, por distribuição geográfica de residência da mãe e sexo, segundo o mês do parto	35
3.2 - Nados-vivos, por distribuição geográfica de residência da mãe e sexo, segundo o grupo etário da mãe	36
3.3 - Nados-vivos, por distribuição geográfica de residência da mãe e sexo, segundo a condição perante o trabalho da mãe.....	37
3.4 - Nados-vivos, por distribuição geográfica de residência da mãe, segundo a filiação e o sexo	38
3.5 - Nados-vivos, por grupo etário da mãe e sexo, segundo o peso à nascença.....	39
3.6 - Nados-vivos, por natureza do parto e a ordem de nascimento (total de nascimentos), segundo o peso à nascença	40
3.7 - Nados-vivos, por local de nascimento, assistência médica e sexo, segundo o peso à nascença	41
3.8 - Nados-vivos, por grupo etário do pai e sexo, segundo o grupo etário da mãe.....	42
3.9 - Nados-vivos, por grupo etário da mãe e sexo, segundo a idade gestacional.....	43
3.10 - Nados-vivos, por grupo etário da mãe e sexo, segundo a ordem de nascimento (nados-vivos)	44

3.11 - Nados-vivos, por grupo etário da mãe e sexo, segundo a ordem de nascimento (total de nascimentos).....	45
3.12 - Nados-vivos, por instrução da mãe, segundo a instrução do pai.....	46
3.13 - Nados-vivos, por instrução da mãe, segundo o grupo etário da mãe	46
3.14 - Nados-vivos, por instrução do pai, segundo o grupo etário do pai	47
3.15 - Nados-vivos, por condição perante o trabalho da mãe, segundo a condição perante o trabalho do pai.....	47
3.16 - Nados-vivos, por condição perante o trabalho da mãe, segundo o grupo etário da mãe	48
3.17 - Nados-vivos, por condição perante o trabalho do pai, segundo o grupo etário do pai.....	48
3.18 - Nados-vivos, por tipo de filiação, segundo a existência de filhos anteriores comuns aos pais	49
3.19 - Nados-vivos, por tipo de filiação, segundo a existência de filhos anteriores não comuns aos pais..	49

4. Casamentos

4.1 - Casamentos celebrados, por distribuição geográfica do facto, segundo a modalidade.....	53
4.2 - Casamentos celebrados, por distribuição geográfica do facto, segundo os meses.....	53
4.3 - Casamentos celebrados, por distribuição geográfica do facto, segundo a forma de celebração, o parentesco, o regime de bens e a existência de residência comum anterior ao casamento	54
4.4 - Casamentos celebrados, por grupo etário dos cônjuges, segundo a forma de celebração, o parentesco, o regime de bens e a existência de residência comum anterior ao casamento	55
4.5 - Casamentos celebrados, por estado civil anterior dos cônjuges, segundo a forma de celebração, o parentesco, o regime de bens e a existência de residência comum anterior ao casamento	56
4.6 - Casamentos celebrados, por grupo etário do cônjuge 2, segundo o grupo etário do cônjuge 1.....	57
4.7 - Casamentos celebrados, por número de casamentos anteriores do cônjuge 2, segundo o número de casamentos anteriores do cônjuge 1	57
4.8 - Casamentos dos cônjuges 1 viúvos e divorciados, por grupo etário, segundo o tempo decorrido após a dissolução do último casamento do cônjuge 1	58
4.9 - Casamentos dos cônjuges 2 viúvos e divorciados, por grupo etário, segundo o tempo decorrido após a dissolução do último casamento do cônjuge 2.....	58
4.10 - Casamentos celebrados, por instrução do cônjuge 2, segundo a instrução do cônjuge 1	59
4.11 - Casamentos celebrados, por condição perante o trabalho do cônjuge 2, segundo a condição perante o trabalho do cônjuge 1	59
4.12 - Casamentos de cônjuges empregados, por profissão do cônjuge 2, segundo a profissão do cônjuge 1	60
4.13 - Casamentos de cônjuges empregados, por ramo de atividade económica do cônjuge 2, segundo o ramo de atividade económica do cônjuge 1	61

5. Divórcios

5.1 - Casamentos dissolvidos por divórcio, por local de última residência da família, segundo a modalidade do casamento dissolvido e os anos	65
-------------------------------------------------------------------------------------------------------------------------------------------------------	----

6. Óbitos

6.1 - Óbitos, por distribuição geográfica de residência e sexo, segundo os meses	69
6.2 - Óbitos, por distribuição geográfica de residência e sexo, segundo a idade dos falecidos	70
6.3 - Óbitos, por grupo etário dos falecidos, segundo o estado civil e o sexo.....	72
6.4 - Óbitos de 15 e mais anos, por grupo etário, segundo a condição perante o trabalho e o sexo.....	73
6.5 - Óbitos de 15 e mais anos, por profissão e sexo, segundo o grupo etário	74

7. Fetos-mortos

7.1 - Fetos-mortos, por distribuição geográfica de residência da mãe e sexo.....	77
7.2 - Fetos-mortos, por grupo etário da mãe e sexo, segundo a duração da gravidez	78

8. População Estrangeira

8.1 - População estrangeira a residir ou a permanecer legalmente na Região Autónoma da Madeira, por município, segundo o sexo.....	81
8.2 - População estrangeira a residir ou a permanecer legalmente na Região Autónoma da Madeira, por nacionalidade	82

NOTAS EXPLICATIVAS E CONCEITOS.....	85
--------------------------------------------	-----------

SINAIS CONVENCIONAIS, SIGLAS E ABREVIATURAS

Sinais convencionais		Siglas e abreviaturas	
...	Valor confidencial	CAE-Rev. 3	Classificação Portuguesa das Atividades Económicas, Revisão 3
x	Valor não disponível	CCP-10	Classificação Portuguesa das Profissões, Versão 2010
∅	Valor inferior a metade do módulo da unidade utilizada	C.V.	Coeficiente de variação
//	Não aplicável	H	Homens
⊥	Quebra de série/comparabilidade	HM	Homens e mulheres
f	Valor previsto	M	Mulheres
P _e	Valor preliminar	NS/NR	Não sabe / Não responde
P _o	Valor provisório	NUTS	Nomenclatura das Unidades Territoriais para fins Estatísticos
R _c	Valor retificado	Nº	Número
R _v	Valor revisto	T	Trimestre
§	Valor com coeficiente de variação elevado	p.p.	Pontos percentuais
		Unid.	Unidade

Notas gerais

Por razões de arredondamento, os totais podem não corresponder à soma das parcelas indicadas.

1. Análise de Resultados

1. ANÁLISE DE RESULTADOS

População residente

Em 31 de dezembro de 2016, a população residente na Região Autónoma da Madeira (RAM) foi estimada em 254 876 pessoas, das quais 118 860 homens e 136 016 mulheres, traduzindo uma taxa de crescimento efetivo de -0,6% (-0,9% em 2015). Manteve-se, assim, a tendência de decréscimo populacional iniciada em 2011, que, neste período, significou uma redução de 1 548 pessoas face a 2015.

A diminuição da população residente resulta do declínio continuado do crescimento natural, a registar valores negativos desde 2009, com agravamento a partir de 2012, e da desaceleração do crescimento migratório, que atingiu valores negativos a partir de 2011. Para a variação populacional observada em 2016 contribuíram os valores negativos da taxa de crescimento natural de -2,9‰ e da taxa de crescimento migratório de -3,1‰.

Variação populacional e suas componentes, 2006-2016

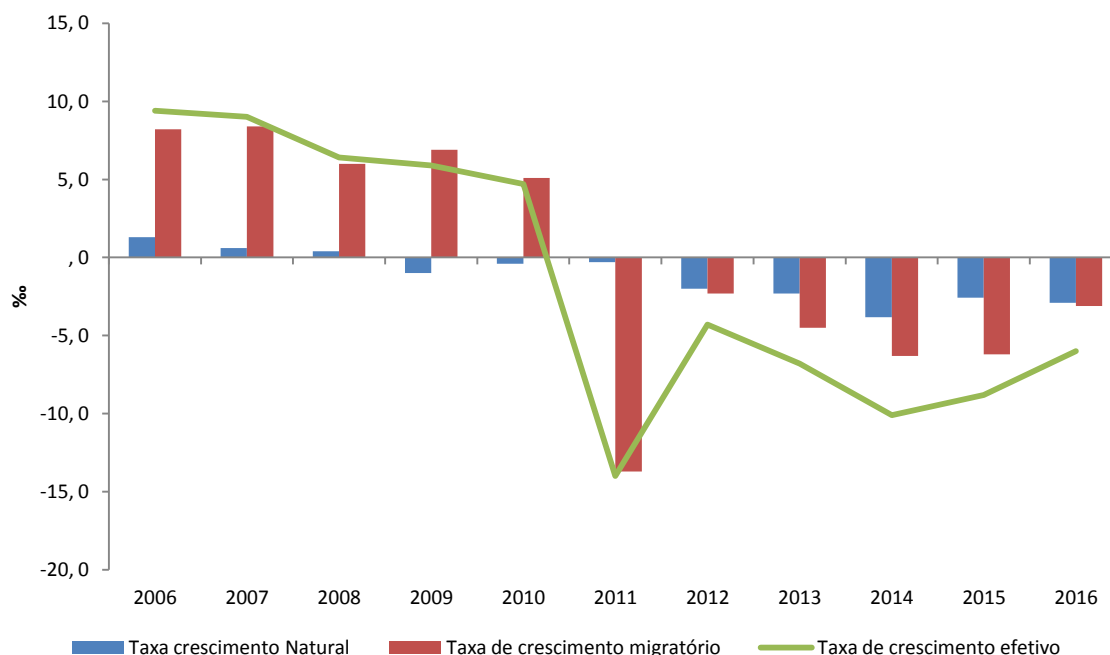

À exceção do município de Santa Cruz, todos os restantes municípios da RAM apresentaram taxas de crescimento efetivo negativas, tendo-se observado os maiores decréscimos populacionais nos municípios de Santana e do Porto Moniz (-1,7% e -1,1%, respetivamente).

Em 2016, a densidade populacional da RAM situou-se nos 319,0 habitantes por Km². O Funchal foi o município a registar o maior valor (1 380,4 Hab/Km²), contrastando com o Porto Moniz, que apresentava o valor mais baixo (29,0 Hab/Km²).

Densidade Populacional, por município, em 2016

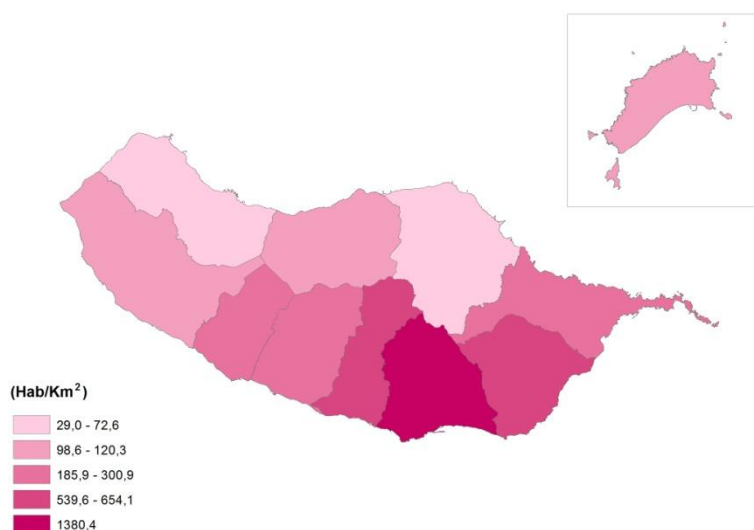

A proporção de jovens (população com menos de 15 anos) continuou a diminuir em 2016, representando 14,3% da população total (14,8%, em 2015). A proporção de idosos (população com 65 ou mais anos) manteve também a tendência crescente dos últimos anos, atingindo 16,0% da população residente (15,6%, em 2015). Em consequência, o índice de envelhecimento continuou a aumentar, fixando-se em 111,5 pessoas idosas por cada 100 jovens (105,3 em 2015). Os valores mais elevados deste indicador registaram-se em São Vicente (233,0), Santana (232,4) e Porto Moniz (209,6); os valores mais baixos foram observados em Santa Cruz (63,2) e Câmara de Lobos (68,6).

Pirâmides etárias, 2015-2016

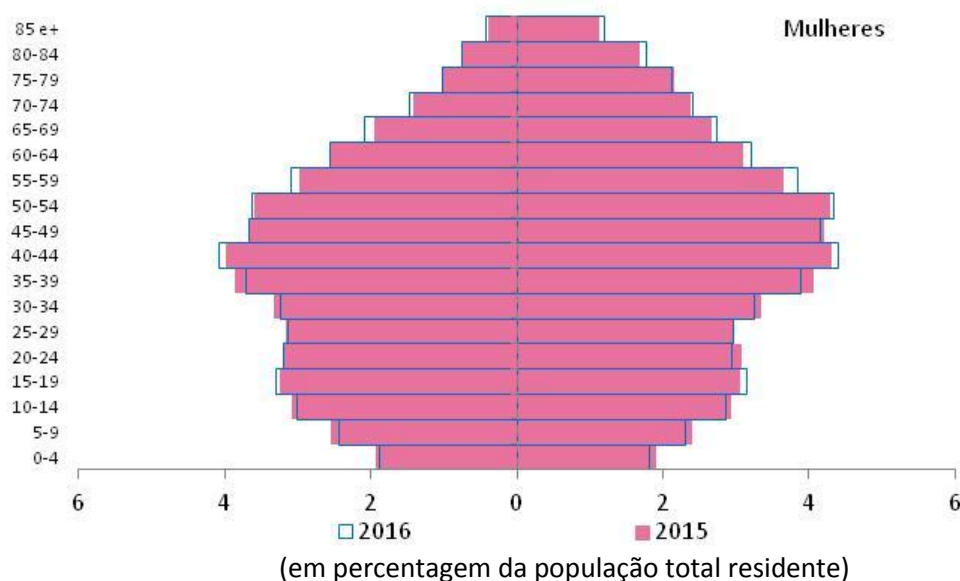

Em 2016, diminuiu o número médio de filhos por mulher, traduzido pelo índice sintético de fecundidade, que, mesmo assim, continua a ultrapassar a unidade, situando-se em 1,07 filhos por mulher (1,10 em 2015).

Nascimentos

Em 2016, registaram-se 1 858 nados vivos filhos de mães residentes na RAM, o que traduz uma diminuição de 4,6% face a 2015 (1 947 nados vivos). Observou-se uma diminuição da taxa bruta de natalidade, passando de 7,6 para 7,3 nados vivos por mil habitantes. Esta taxa foi mais expressiva nos municípios de Câmara de Lobos (9,4‰), Santa Cruz (8,3‰), e Porto Santo (8,1‰). Santana foi o município a registar o menor valor (4,0‰).

Taxa bruta de natalidade, por município, em 2016

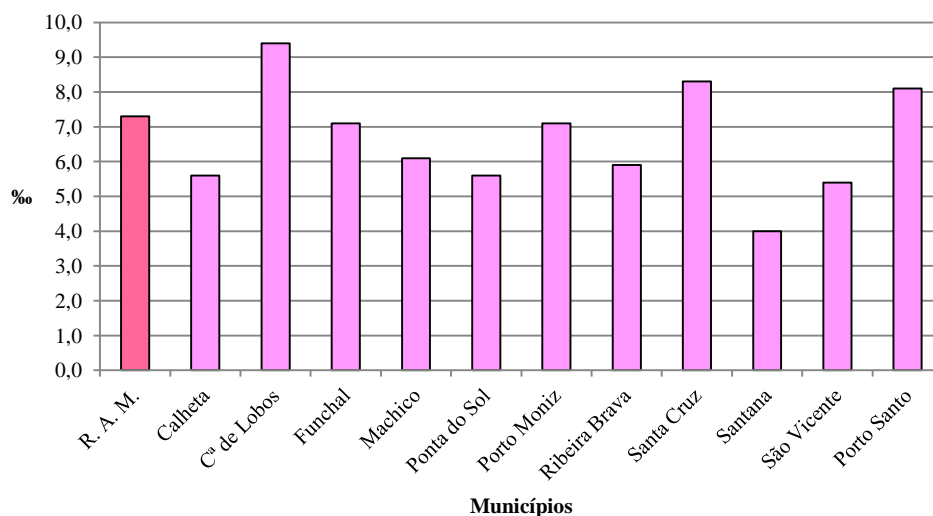

Do total de crianças nascidas no ano em referência, 52,0% eram do sexo masculino, representando uma relação de masculinidade à nascença de 108%, ou seja, por cada 100 crianças do sexo feminino nasceram cerca de 108 do sexo masculino.

Pouco mais de metade (50,1%) dos nascimentos ocorreram fora do casamento, valor que se repartia por 56,9% em que os pais viviam em coabitação e 43,1% em que não viviam em coabitação.

Nados vivos segundo a filiação, em 2016

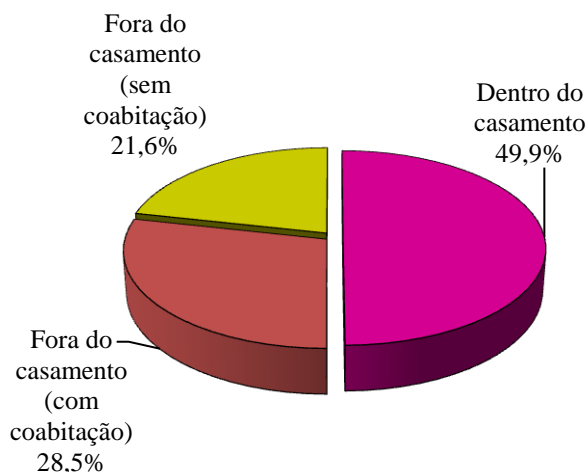

No que respeita à idade das mães, verifica-se que 33,7% dos nados vivos eram filhos de mulheres com idade inferior a 30 anos. As mães com idades compreendidas entre os 30 e os 34 anos foram responsáveis por 32,5% dos nascimentos averbados neste ano, não havendo registo de nados vivos de mães com menos de 15 anos.

Casamentos

Na RAM, em 2016, realizaram-se 861 casamentos, o que representa um aumento de 8,6% relativamente ao ano transato (793 casamentos). Do total de casamentos observados neste período, 97,9% foram celebrados entre pessoas de sexo oposto, sendo que os restantes celebraram-se entre pessoas do mesmo sexo (18 no total).

Tendo por base as estimativas da população média aferidas para 2016, estes resultados traduzem-se numa taxa bruta de nupcialidade de 3,4 casamentos por mil habitantes. Os municípios da Calheta, Porto Santo e Funchal foram os que apresentaram as taxas mais elevadas, de 5,3‰, 5,0‰ e 4,0‰, respetivamente. No Porto Moniz não se realizou nenhum casamento.

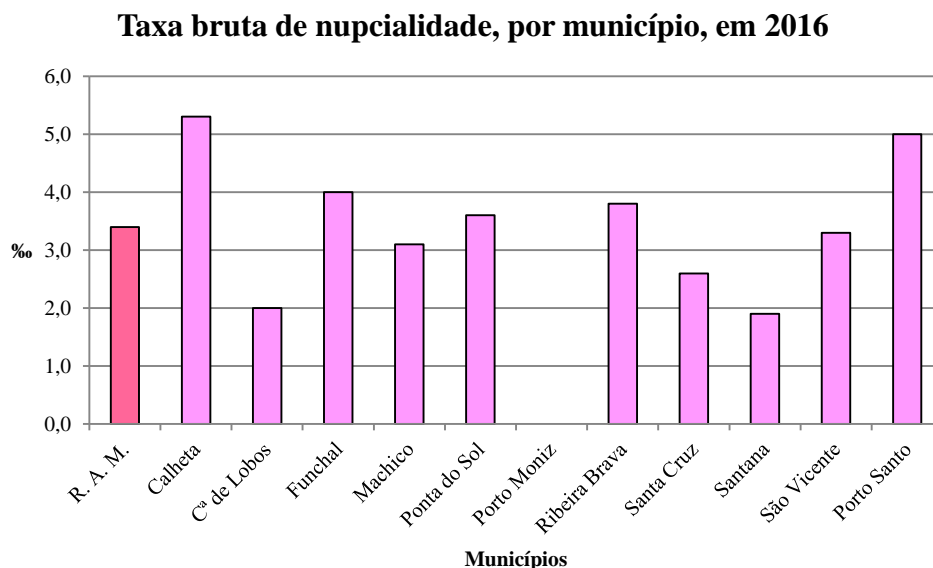

O número de casamentos variou ao longo do ano, atingindo o valor mais alto no mês de setembro (113 casamentos) e o valor mais baixo no mês de janeiro (40 casamentos).

Os dados revelam ainda que 70,7% dos casamentos oficializados em 2016 diziam respeito a “primeiros casamentos”.

Quanto à forma de celebração, 65,7% foram realizados pelo civil e 33,7% pelo rito católico.

Segundo o regime de bens, em 73,1% dos casamentos optou-se pelo regime de comunhão de adquiridos.

Divórcios

Os dados provisórios dos casamentos dissolvidos por divórcio mostram que, em 2016, foram decretados, na RAM, 652 divórcios, correspondendo a um aumento de 1,6 % face ao ano transato, ou seja, mais 10 divórcios que em 2015, sendo que todos resultaram de casamentos entre pessoas de sexo oposto.

Os resultados revelam uma taxa bruta de divorcialidade de 2,6 divórcios por mil habitantes em 2016, contra 2,5 em 2015 e 2,1 em 2014.

Por município, constata-se que, em 2016, São Vicente foi o que apresentou a mais elevada taxa bruta de divorcialidade (3,5‰), seguido do Porto Moniz e de Santa Cruz, ambos com 2,9‰.

Taxa bruta de divorcialidade, por município, em 2016

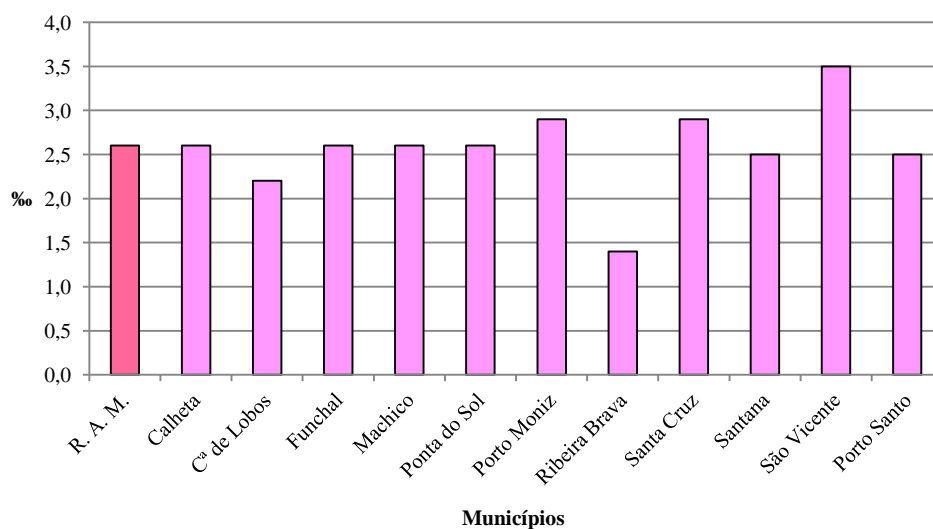

Da análise da relação entre casamentos e divórcios, verifica-se que, nos últimos 3 anos, por cada 100 casamentos celebrados registaram-se cerca de 74 divórcios em 2014, 81 em 2015 e 76 em 2016.

Óbitos

Foram averbados 2 612 óbitos em 2016, mais um óbito que em 2015 (2 611 óbitos).

Atendendo às estimativas da população média, a taxa bruta de mortalidade foi de 10,2 óbitos por mil habitantes na RAM, sendo que os valores mais elevados deste indicador foram observados nos municípios de Porto Moniz, Santana e São Vicente (17,9‰, 16,4‰ e 15,4‰, respetivamente).

Taxa bruta de mortalidade, por município, em 2016

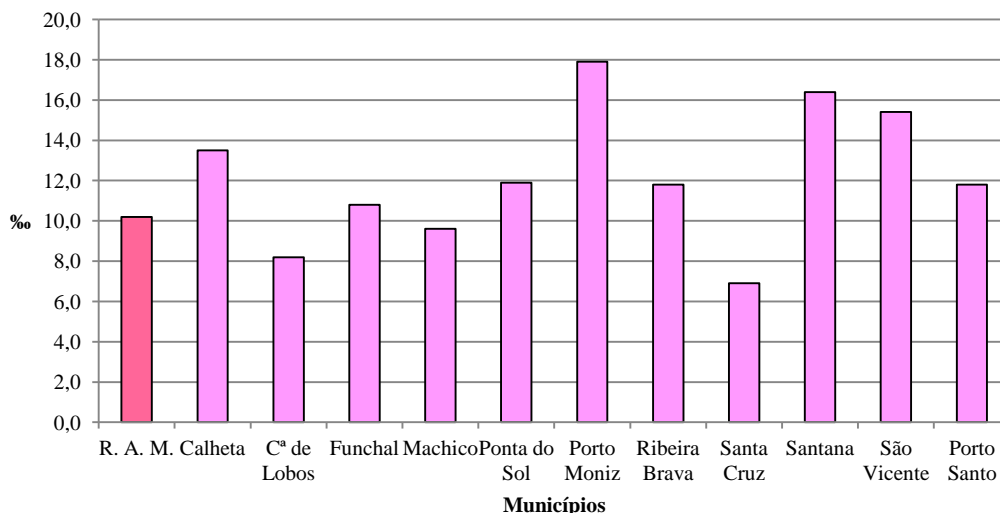

Da totalidade de óbitos registados, 94,1% ocorreram em indivíduos com 50 ou mais anos, sendo 63,1% em indivíduos acima dos 75 anos.

O número de óbitos variou ao longo dos vários meses do ano, atingindo o valor mais elevado no mês de dezembro (260 óbitos) e o valor mais baixo no mês de outubro (171 óbitos).

No ano em referência, ocorreram 5 óbitos de crianças com menos de 1 ano (menos 2 que 2015) e 2 óbitos fetais de mães residentes na RAM (7 em 2015). Em consequência, a taxa de mortalidade infantil fixou-se em 2,7 óbitos por mil nados vivos (3,6 em 2015).

Em 2016, registaram-se 5 óbitos perinatais (11 em 2015), assim distribuídos: 3 de nados vivos falecidos com menos de 7 dias de idade e 2 fetos mortos de 28 ou mais semanas de gestação.

População estrangeira

Os dados fornecidos pelo Serviço de Estrangeiros e Fronteiras (SEF) indicam que, a 31 de dezembro de 2016, a população estrangeira residente na RAM totalizava 6 110 pessoas (mais 6,4% que em 2015), distribuídas entre detentoras de títulos de residência (6 049) e de vistos de longa duração (61).

Os nacionais do Reino Unido (14,5%), Brasil (12,6%), Venezuela (11,5%) e Alemanha (7,5%) continuam a representar as principais comunidades estrangeiras a residirem na Região.

Principais nacionalidades a residirem ou a permanecerem legalmente na RAM, 2014-2016

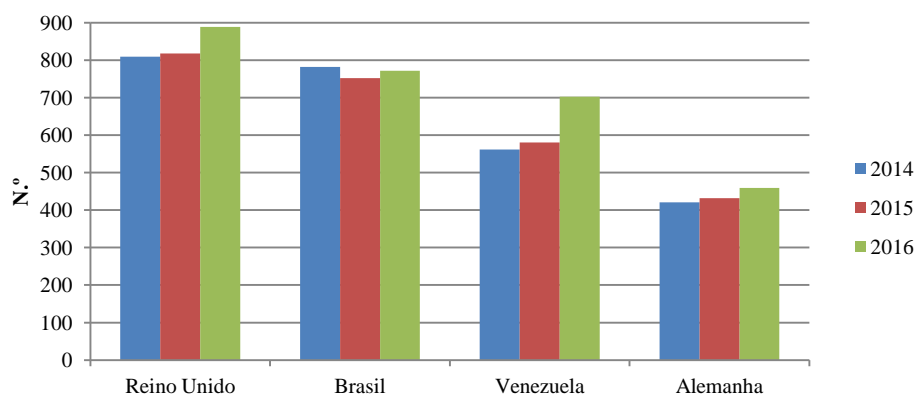

A nacionalidade venezuelana apresentou em 2016 um assinalável incremento (21,0%) no número de estrangeiros detentores de títulos de residência a residir na Região (581 em 2015 e 703 em 2016).

Em termos de distribuição geográfica, é no Funchal que a população estrangeira tem maior expressão, 60,9% do total da Região, seguindo-se Santa Cruz (14,0%), Calheta (7,1%) e Porto Santo (4,2%). Por género, há uma manifesta paridade entre o sexo masculino (49,3%) e o feminino (50,7%).

2. População e Evolução da Situação Demográfica

2.1 - Estimativas da população residente (31 de dezembro), por distribuição geográfica e sexo, segundo os anos (2006-2016)

Unidade: N°

Distribuição geográfica e sexo	Anos											
	2006	2007	2008	2009	2010	2011	2012	2013	2014	2015	2016	
R. A. Madeira	HM	261 079	263 446	265 138	266 715	267 965	264 236	263 091	261 313	258 686	256 424	254 876
	H	123 433	124 595	125 279	125 940	126 406	123 754	123 139	122 046	121 068	119 635	118 860
	M	137 646	138 851	139 859	140 775	141 559	140 482	139 952	139 267	137 618	136 789	136 016
Calheta	HM	11 796	11 790	11 712	11 630	11 540	11 403	11 372	11 295	11 170	11 052	10 946
	H	5 380	5 380	5 328	5 278	5 228	5 133	5 113	5 090	5 052	4 977	4 940
	M	6 416	6 410	6 384	6 352	6 312	6 270	6 259	6 205	6 118	6 075	6 006
Câmara de Lobos	HM	35 626	35 759	35 723	35 715	35 656	35 192	35 025	34 798	34 482	34 246	34 047
	H	17 275	17 340	17 294	17 268	17 226	16 864	16 757	16 617	16 464	16 308	16 179
	M	18 351	18 419	18 429	18 447	18 430	18 328	18 268	18 181	18 018	17 938	17 868
Funchal	HM	109 793	110 584	111 140	111 599	111 990	109 990	109 149	108 053	106 721	105 562	104 813
	H	51 302	51 673	51 881	52 031	52 142	50 815	50 378	49 739	49 225	48 505	48 130
	M	58 491	58 911	59 259	59 568	59 848	59 175	58 771	58 314	57 496	57 057	56 683
Machico	HM	22 067	22 037	21 988	21 926	21 851	21 453	21 336	21 147	20 874	20 654	20 453
	H	10 804	10 791	10 748	10 691	10 637	10 370	10 302	10 187	10 070	9 924	9 819
	M	11 263	11 246	11 240	11 235	11 214	11 083	11 034	10 960	10 804	10 730	10 634
Ponta do Sol	HM	8 651	8 726	8 754	8 817	8 863	8 808	8 798	8 787	8 694	8 619	8 557
	H	3 955	3 991	4 014	4 065	4 087	4 024	4 014	4 000	3 962	3 921	3 893
	M	4 696	4 735	4 740	4 752	4 776	4 784	4 784	4 787	4 732	4 698	4 664
Porto Moniz	HM	2 823	2 805	2 782	2 762	2 719	2 643	2 582	2 530	2 469	2 417	2 390
	H	1 237	1 227	1 222	1 211	1 192	1 137	1 108	1 070	1 045	1 020	1 007
	M	1 586	1 578	1 560	1 551	1 527	1 506	1 474	1 460	1 424	1 397	1 383
Ribeira Brava	HM	13 202	13 291	13 341	13 381	13 387	13 144	13 032	12 889	12 720	12 555	12 446
	H	5 973	6 024	6 042	6 061	6 058	5 922	5 884	5 803	5 742	5 664	5 617
	M	7 229	7 267	7 299	7 320	7 329	7 222	7 148	7 086	6 978	6 891	6 829
Santa Cruz	HM	37 830	39 193	40 501	41 816	43 009	43 086	43 529	43 827	43 873	43 925	44 026
	H	18 384	19 052	19 670	20 316	20 875	20 799	21 024	21 137	21 237	21 215	21 279
	M	19 446	20 141	20 831	21 500	22 134	22 287	22 505	22 690	22 636	22 710	22 747
Santana	HM	8 221	8 117	8 007	7 871	7 731	7 543	7 404	7 272	7 131	6 992	6 876
	H	3 777	3 728	3 674	3 607	3 534	3 425	3 358	3 282	3 220	3 148	3 090
	M	4 444	4 389	4 333	4 264	4 197	4 118	4 046	3 990	3 911	3 844	3 786
São Vicente	HM	5 960	5 932	5 876	5 810	5 733	5 589	5 518	5 416	5 301	5 216	5 160
	H	2 765	2 757	2 730	2 706	2 675	2 591	2 551	2 500	2 451	2 395	2 363
	M	3 195	3 175	3 146	3 104	3 058	2 998	2 967	2 916	2 850	2 821	2 797
Porto Santo	HM	5 110	5 212	5 314	5 388	5 486	5 385	5 346	5 299	5 251	5 186	5 162
	H	2 581	2 632	2 676	2 706	2 752	2 674	2 650	2 621	2 600	2 558	2 543
	M	2 529	2 580	2 638	2 682	2 734	2 711	2 696	2 678	2 651	2 628	2 619

Notas:

2011 – 2016, Estimativas Provisórias Anuais de População Residente em 31 de dezembro, incorporando os resultados definitivos dos Censos 2011.

2006 – 2010, Estimativas Definitivas Anuais de População Residente em 31 de dezembro - valores revistos: as estimativas provisórias de população residente de 2001 a 2010 foram revistas – revisão regular geral -, em função dos resultados definitivos dos Censos 2011.

2.2 - Estimativas da população média, por distribuição geográfica e sexo, segundo os anos (2006-2016)

Unidade: N°

Distribuição geográfica e sexo	Anos											
	2006	2007	2008	2009	2010	2011	2012	2013	2014	2015	2016	
R. A. Madeira	HM	259 854	262 263	264 292	265 927	267 340	266 101	263 664	262 202	260 000	257 555	255 650
	H	122 783	124 014	124 937	125 610	126 173	125 080	123 447	122 593	121 557	120 352	119 248
	M	137 071	138 249	139 355	140 317	141 167	141 021	140 217	139 610	138 443	137 204	136 403
Calheta	HM	11 817	11 793	11 751	11 671	11 585	11 472	11 388	11 334	11 233	11 111	10 999
	H	5 391	5 380	5 354	5 303	5 253	5 181	5 123	5 102	5 071	5 015	4 959
	M	6 426	6 413	6 397	6 368	6 332	6 291	6 265	6 232	6 162	6 097	6 041
Câmara de Lobos	HM	35 564	35 693	35 741	35 719	35 686	35 424	35 109	34 912	34 640	34 364	34 147
	H	17 234	17 308	17 317	17 281	17 247	17 045	16 811	16 687	16 541	16 386	16 244
	M	18 330	18 385	18 424	18 438	18 439	18 379	18 298	18 225	18 100	17 978	17 903
Funchal	HM	109 345	110 189	110 862	111 370	111 795	110 990	109 570	108 601	107 387	106 142	105 188
	H	51 074	51 488	51 777	51 956	52 087	51 479	50 597	50 059	49 482	48 865	48 318
	M	58 271	58 701	59 085	59 414	59 708	59 512	58 973	58 543	57 905	57 277	56 870
Machico	HM	22 060	22 052	22 013	21 957	21 889	21 652	21 395	21 242	21 011	20 764	20 554
	H	10 801	10 798	10 770	10 720	10 664	10 504	10 336	10 245	10 129	9 997	9 872
	M	11 259	11 255	11 243	11 238	11 225	11 149	11 059	10 997	10 882	10 767	10 682
Ponta do Sol	HM	8 606	8 689	8 740	8 786	8 840	8 836	8 803	8 793	8 741	8 657	8 588
	H	3 927	3 973	4 003	4 040	4 076	4 056	4 019	4 007	3 981	3 942	3 907
	M	4 680	4 716	4 738	4 746	4 764	4 780	4 784	4 786	4 760	4 715	4 681
Porto Moniz	HM	2 832	2 814	2 794	2 772	2 741	2 681	2 613	2 556	2 500	2 443	2 404
	H	1 236	1 232	1 225	1 217	1 202	1 165	1 123	1 089	1 058	1 033	1 014
	M	1 597	1 582	1 569	1 556	1 539	1 517	1 490	1 467	1 442	1 411	1 390
Ribeira Brava	HM	13 165	13 247	13 316	13 361	13 384	13 266	13 088	12 961	12 805	12 638	12 501
	H	5 944	5 999	6 033	6 052	6 060	5 990	5 903	5 844	5 773	5 703	5 641
	M	7 221	7 248	7 283	7 310	7 325	7 276	7 185	7 117	7 032	6 935	6 860
Santa Cruz	HM	37 154	38 512	39 847	41 159	42 413	43 048	43 308	43 678	43 850	43 899	43 976
	H	18 048	18 718	19 361	19 993	20 596	20 837	20 912	21 081	21 187	21 226	21 247
	M	19 106	19 794	20 486	21 166	21 817	22 211	22 396	22 598	22 663	22 673	22 729
Santana	HM	8 276	8 169	8 062	7 939	7 801	7 637	7 474	7 338	7 202	7 062	6 934
	H	3 806	3 753	3 701	3 641	3 571	3 480	3 392	3 320	3 251	3 184	3 119
	M	4 470	4 417	4 361	4 299	4 231	4 158	4 082	4 018	3 951	3 878	3 815
São Vicente	HM	5 979	5 946	5 904	5 843	5 772	5 661	5 554	5 467	5 359	5 259	5 188
	H	2 771	2 761	2 744	2 718	2 691	2 633	2 571	2 526	2 476	2 423	2 379
	M	3 208	3 185	3 161	3 125	3 081	3 028	2 983	2 942	2 883	2 836	2 809
Porto Santo	HM	5 058	5 161	5 263	5 351	5 437	5 436	5 366	5 323	5 275	5 219	5 174
	H	2 553	2 607	2 654	2 691	2 729	2 713	2 662	2 636	2 611	2 579	2 551
	M	2 506	2 555	2 609	2 660	2 708	2 723	2 704	2 687	2 665	2 640	2 624

Notas:

2011 – 2016. Estimativas Provisórias Anuais de População Residente em 31 de dezembro, incorporando os resultados definitivos dos Censos 2011.

2006 – 2010. Estimativas Definitivas Anuais de População Residente em 31 de dezembro - valores revistos: as estimativas provisórias de população residente de 2001 a 2010 foram revistas – revisão regular geral -, em função dos resultados definitivos dos Censos 2011.

2.3 - Estimativas da população residente (31 de dezembro) e da população média, por distribuição geográfica, segundo o sexo; densidade populacional

2016

Distribuição Geográfica	População Residente ⁽¹⁾ (N.º)			População Média (N.º)			Área ⁽²⁾ (Km ²)	Densidade Populacional ⁽³⁾ (Hab/Km ²)
	HM	H	M	HM	H	M		
R. A. Madeira	254 876	118 860	136 016	255 650	119 248	136 403	801,5	319,0
Calheta	10 946	4 940	6 006	10 999	4 959	6 041	111,5	98,6
Câmara de Lobos	34 047	16 179	17 868	34 147	16 244	17 903	52,2	654,1
Funchal	104 813	48 130	56 683	105 188	48 318	56 870	76,2	1380,4
Machico	20 453	9 819	10 634	20 554	9 872	10 682	68,3	300,9
Ponta do Sol	8 557	3 893	4 664	8 588	3 907	4 681	46,2	185,9
Porto Moniz	2 390	1 007	1 383	2 404	1 014	1 390	82,9	29,0
Ribeira Brava	12 446	5 617	6 829	12 501	5 641	6 860	65,4	191,1
Santa Cruz	44 026	21 279	22 747	43 976	21 247	22 729	81,5	539,6
Santana	6 876	3 090	3 786	6 934	3 119	3 815	95,5	72,6
São Vicente	5 160	2 363	2 797	5 188	2 379	2 809	78,8	65,8
Porto Santo	5 162	2 543	2 619	5 174	2 551	2 624	43,0	120,3

Notas:

⁽¹⁾ - Estimativas Provisórias Anuais de População Residente em 31 de dezembro, incorporando os resultados definitivos dos Censos 2011.

⁽²⁾ - Fonte: Direção Geral do Território, Carta Administrativa Oficial de Portugal (CAOP v.2016)

⁽³⁾ - Calculada com base na população média

2.4 - Estimativas da população residente⁽¹⁾ (31 de dezembro), por distribuição geográfica e sexo, segundo os grupos etários
(Continua)

2016 Unidade: N°

Distribuição geográfica e sexo		Grupos etários									
		TOTAL	0-4	5-9	10-14	15-19	20-24	25-29	30-34	35-39	40-44
R. A. Madeira	HM	254 876	9 440	12 115	14 934	16 383	15 684	15 537	16 530	19 348	21 621
	H	118 860	4 799	6 216	7 652	8 379	8 153	7 977	8 246	9 447	10 381
	M	136 016	4 641	5 899	7 282	8 004	7 531	7 560	8 284	9 901	11 240
Calheta	HM	10 946	347	476	586	638	630	606	656	718	857
	H	4 940	192	223	291	343	332	318	339	361	432
	M	6 006	155	253	295	295	298	288	317	357	425
Câmara de Lobos	HM	34 047	1 460	1 972	2 333	2 815	2 675	2 443	2 297	2 589	2 831
	H	16 179	748	996	1 218	1 439	1 351	1 242	1 146	1 291	1 378
	M	17 868	712	976	1 115	1 376	1 324	1 201	1 151	1 298	1 453
Funchal	HM	104 813	3 724	4 470	5 606	6 097	6 021	6 268	6 497	7 306	8 383
	H	48 130	1 849	2 284	2 853	3 136	3 095	3 185	3 237	3 473	3 847
	M	56 683	1 875	2 186	2 753	2 961	2 926	3 083	3 260	3 833	4 536
Machico	HM	20 453	659	824	1 134	1 379	1 244	1 221	1 218	1 361	1 762
	H	9 819	335	421	588	711	658	660	637	707	901
	M	10 634	324	403	546	668	586	561	581	654	861
Ponta do Sol	HM	8 557	272	400	559	655	616	523	448	642	754
	H	3 893	126	205	280	314	326	267	198	321	377
	M	4 664	146	195	279	341	290	256	250	321	377
Porto Moniz	HM	2 390	72	99	111	136	137	154	164	146	151
	H	1 007	44	50	58	59	79	73	85	69	74
	M	1 383	28	49	53	77	58	81	79	77	77
Ribeira Brava	HM	12 446	427	605	879	869	880	657	741	893	1 103
	H	5 617	217	315	456	423	461	315	390	462	516
	M	6 829	210	290	423	446	419	342	351	431	587
Santa Cruz	HM	44 026	1 970	2 602	2 883	2 807	2 449	2 583	3 412	4 490	4 543
	H	21 279	1 017	1 364	1 464	1 447	1 298	1 326	1 638	2 181	2 261
	M	22 747	953	1 238	1 419	1 360	1 151	1 257	1 774	2 309	2 282
Santana	HM	6 876	168	233	322	400	411	349	382	420	462
	H	3 090	95	118	165	213	215	198	198	193	219
	M	3 786	73	115	157	187	196	151	184	227	243
São Vicente	HM	5 160	134	186	253	297	299	348	303	323	324
	H	2 363	63	110	133	151	156	188	153	168	171
	M	2 797	71	76	120	146	143	160	150	155	153
Porto Santo	HM	5 162	207	248	268	290	322	385	412	460	451
	H	2 543	113	130	146	143	182	205	225	221	205
	M	2 619	94	118	122	147	140	180	187	239	246

2.4 - Estimativas da população residente(1) (31 de dezembro), por distribuição geográfica e sexo, segundo os grupos etários
(Continuação)

2016

Unidade: N°

Distribuição geográfica e sexo		Grupos etários								
		45-49	50-54	55-59	60-64	65-69	70-74	75-79	80-84	85+
R. A. Madeira	HM	19 936	20 253	17 686	14 725	12 256	9 836	8 011	6 449	4 132
	H	9 363	9 212	7 891	6 530	5 289	3 717	2 588	1 934	1 086
	M	10 573	11 041	9 795	8 195	6 967	6 119	5 423	4 515	3 046
Calheta	HM	830	822	711	609	559	574	532	444	351
	H	396	370	295	247	223	196	150	123	109
	M	434	452	416	362	336	378	382	321	242
Câmara de Lobos	HM	2 601	2 546	2 011	1 520	1 294	1 010	748	573	329
	H	1 242	1 170	871	643	582	370	223	159	110
	M	1 359	1 376	1 140	877	712	640	525	414	219
Funchal	HM	8 108	8 778	8 034	6 945	5 954	4 486	3 594	2 861	1 681
	H	3 711	3 973	3 596	3 040	2 534	1 785	1 243	897	392
	M	4 397	4 805	4 438	3 905	3 420	2 701	2 351	1 964	1 289
Machico	HM	1 723	1 738	1 618	1 337	1 003	848	587	481	316
	H	834	803	771	616	444	331	200	137	65
	M	889	935	847	721	559	517	387	344	251
Ponta do Sol	HM	704	648	530	379	315	341	314	276	181
	H	309	305	247	168	140	97	97	74	42
	M	395	343	283	211	175	244	217	202	139
Porto Moniz	HM	160	156	163	150	151	127	100	124	89
	H	72	64	64	54	53	39	16	40	14
	M	88	92	99	96	98	88	84	84	75
Ribeira Brava	HM	979	907	741	693	592	489	411	335	245
	H	467	393	294	316	211	140	94	92	55
	M	512	514	447	377	381	349	317	243	190
Santa Cruz	HM	3 665	3 269	2 612	2 031	1 497	1 161	938	651	463
	H	1 789	1 516	1 184	946	733	463	315	189	148
	M	1 876	1 753	1 428	1 085	764	698	623	462	315
Santana	HM	454	602	522	471	404	364	370	322	220
	H	226	258	228	224	160	126	111	82	61
	M	228	344	294	247	244	238	259	240	159
São Vicente	HM	337	352	354	315	295	282	281	265	212
	H	143	171	147	124	123	103	97	94	68
	M	194	181	207	191	172	179	184	171	144
Porto Santo	HM	375	435	390	275	192	154	136	117	45
	H	174	189	194	152	86	67	42	47	22
	M	201	246	196	123	106	87	94	70	23

Nota:

(1) - Estimativas Provisórias Anuais de População Residente em 31 de dezembro, incorporando os resultados definitivos dos Censos 2011.

2.5 - Estimativas de população residente⁽¹⁾ (31 de dezembro), por distribuição geográfica, segundo o sexo e grandes grupos etários

2016 Unidade: N.º

Distribuição Geográfica	Total		Grupos etários							
			0-14		15-24		25-64		65+	
	HM	H	HM	H	HM	H	HM	H	HM	H
R. A. Madeira	254 876	118 860	36 489	18 667	32 067	16 532	145 636	69 047	40 684	14 614
Calheta	10 946	4 940	1 409	706	1 268	675	5 809	2 758	2 460	801
Câmara de Lobos	34 047	16 179	5 765	2 962	5 490	2 790	18 838	8 983	3 954	1 444
Funchal	104 813	48 130	13 800	6 986	12 118	6 231	60 319	28 062	18 576	6 851
Machico	20 453	9 819	2 617	1 344	2 623	1 369	11 978	5 929	3 235	1 177
Ponta do Sol	8 557	3 893	1 231	611	1 271	640	4 628	2 192	1 427	450
Porto Moniz	2 390	1 007	282	152	273	138	1 244	555	591	162
Ribeira Brava	12 446	5 617	1 911	988	1 749	884	6 714	3 153	2 072	592
Santa Cruz	44 026	21 279	7 455	3 845	5 256	2 745	26 605	12 841	4 710	1 848
Santana	6 876	3 090	723	378	811	428	3 662	1 744	1 680	540
São Vicente	5 160	2 363	573	306	596	307	2 656	1 265	1 335	485
Porto Santo	5 162	2 543	723	389	612	325	3 183	1 565	644	264

Nota:

⁽¹⁾ - Estimativas Provisórias Anuais de População Residente em 31 de dezembro, incorporando os resultados definitivos dos Censos 2011.

2.6 - Movimento da população (2006-2016)

Unidade: N°

Rubricas		Anos										
		2006	2007	2008	2009	2010	2011	2012	2013	2014	2015	2016
Nados Vivos	HM	2 924	2 718	2 699	2 380	2 529	2 407	2 047	1 839	1 739	1 947	1 858
	H	1 529	1 432	1 391	1 224	1 306	1 217	1 043	915	879	959	967
	M	1 395	1 286	1 308	1 156	1 223	1 190	1 004	924	860	988	891
Fetos Mortos	HM	9	7	11	13	7	4	10	3	5	7	2
	H	5	4	6	6	4	3	2	1	3	3	2
	M	4	3	5	7	3	1	8	2	2	4	0
	SI	0	0	0	0	0	0	0	0	0	0	0
Óbitos Gerais	HM	2 595	2 562	2 595	2 642	2 636	2 481	2 583	2 436	2 734	2 611	2 612
	H	1 327	1 360	1 299	1 324	1 271	1 205	1 241	1 214	1 316	1 246	1 308
	M	1 268	1 202	1 296	1 318	1 365	1 276	1 342	1 222	1 418	1 365	1 304
Óbitos com menos de 1 ano	HM	12	13	3	8	5	8	5	5	8	7	5
	H	10	4	2	4	3	5	3	4	5	3	2
	M	2	9	1	4	2	3	2	1	3	4	3
Óbitos com menos de 28 dias	HM	7	7	1	5	3	7	1	3	7	6	3
	H	6	3	1	4	2	5	1	3	5	2	2
	M	1	4	0	1	1	2	0	0	2	4	1
Óbitos com 50 ou mais anos	HM	2 285	2 283	2 370	2 399	2 421	2 279	2 365	2 256	2 546	2 445	2 457
	H	1 095	1 162	1 132	1 155	1 144	1 061	1 078	1 091	1 169	1 130	1 206
	M	1 190	1 121	1 238	1 244	1 277	1 218	1 287	1 165	1 377	1 315	1 251
Saldo Natural	HM	329	156	104	- 262	- 107	- 74	- 536	- 597	- 995	- 664	- 754
	H	202	72	92	- 100	35	12	- 198	- 299	- 437	- 287	- 341
	M	127	84	12	- 162	- 142	- 86	- 338	- 298	- 558	- 377	- 413
Saldo Migratório ⁽¹⁾	HM	2 122	2 211	1 588	1 839	1 357	-3 655	- 609	-1 181	-1 634	-1 598	- 794
Casamentos ⁽²⁾		1 329	1 232	1 153	1 032	1 031 ⊥	900	820	793	753	793	861
Divórcios ⁽³⁾		567	717	752	618	634	698 ⊥	609	616	558 P_o	642 P_o	652 P_o

Notas:

⁽¹⁾ - **2006 - 2012**: valores revistos em função, respetivamente, das séries Estimativas Definitivas de População Residente 2001-2010 e das Estimativas Provisórias de População Residente 2011 e 2012, com base nos resultados definitivos dos Censos de 2011.

⁽²⁾ - Com a Lei nº9/2010 de 31 de maio, passou a ser permitido o casamento civil entre pessoas do mesmo sexo. A partir de 2010 os valores incluem casamentos celebrados entre pessoas do mesmo sexo.

⁽³⁾ - Para os anos de **2007 a 2016** quando a informação relativa à localização da casa de morada de família era omissa ou ignorada, foi utilizada a distribuição geográfica do Tribunal ou da Conservatória onde o divórcio foi decretado. Os casamentos dissolvidos por divórcio, a partir de 2011, incluem os valores dos divórcios entre pessoas do mesmo sexo, reflexo da alteração da legislação do casamento. Os dados referentes a 2014, 2015 e 2016 são provisórios à data de junho de 2017.

2.7 - Indicadores e taxas, segundo os anos (2006-2016)

Indicadores	Anos										
	2006	2007	2008	2009	2010	2011	2012	2013	2014	2015	2016
Relação de masculinidade (%)	89,7	89,7	89,6	89,5	89,3	88,1	88,0	87,6	88,0	87,5	87,4
Taxa bruta de natalidade ⁽¹⁾ (‰)	11,3	10,4	10,2	8,9	9,5	9,0	7,8	7,0	6,7	7,6	7,3
Relação de masculinidade à nascença (%)	109,6	111,4	106,3	105,9	106,8	102,3	103,9	99,0	102,2	97,1	108,5
Taxa bruta de mortalidade ⁽¹⁾ (‰)	10,0	9,8	9,8	9,9	9,9	9,3	9,8	9,3	10,5	10,1	10,2
Taxa de mortalidade infantil (‰)	4,1	4,8	1,1	3,4	2,0	3,3	2,4	2,7	4,6	3,6	2,7
Taxa de mortalidade neonatal (‰)	2,4	2,6	0,4	2,1	1,2	2,9	0,5	1,6	4,0	3,1	1,6
Taxa de crescimento natural ⁽¹⁾ (‰)	1,3	0,6	0,4	-1,0	-0,4	-0,3	-2,0	-2,3	-3,8	-2,6	-2,9
Taxa de crescimento migratório ⁽¹⁾ (‰)	8,2	8,4	6,0	6,9	5,1	-13,7	-2,3	-4,5	-6,3	-6,2	-3,1
Taxa de crescimento efetivo ⁽¹⁾ (‰)	9,4	9,0	6,4	5,9	4,7	-14,0	-4,3	-6,8	-10,1	-8,8	-6,0
Taxa bruta de nupcialidade ⁽¹⁾⁽²⁾ (‰)	5,1	4,7	4,4	3,9	3,9 [⊥]	3,4	3,1	3,0	2,9	3,1	3,4
Taxa de fecundidade geral ⁽¹⁾ (‰)	42,2	39,0	38,5	33,8	36,0	34,7	30,0	27,3	26,3	30,1	29,2
Taxa bruta de divorcialidade ⁽¹⁾⁽³⁾ (‰)	2,2	2,7	2,8	2,3	2,4	2,6 [⊥]	2,3	2,3	2,1 P _o	2,5 P _o	2,6 P _o
Idade média da mulher ao primeiro casamento	26,8	27,2	28,1	28,1	28,3 [⊥]	28,9	29,2	29,6	30,4	30,8	31,5
Idade média do homem ao primeiro casamento	28,7	29,1	29,6	29,8	30,1 [⊥]	30,9	30,7	31,7	32,1	32,5	32,9
Idade média da mãe ao nascimento do primeiro filho	27,7	27,9	28,0	28,2	28,5	28,6	29,1	29,3	30,0	30,0	30,4
Índice sintético de fecundidade ⁽¹⁾	1,44	1,34	1,33	1,17	1,27	1,24	1,08	0,98	0,95	1,10	1,07
Índice de potencialidade	99,0	96,3	93,2	89,9	83,8	80,9	78,9	78,6	76,4	74,6	73,7
Índice de renovação da população em idade ativa	163,3	155,3	147,9	139,9	126,4	119,5	115,9	113,3	107,6	101,1	96,3
Índice de longevidade	42,4	43,4	44,3	44,9	45,4	46,3	46,4	46,5	46,3	45,9	45,7
Índice de envelhecimento ⁽¹⁾	75,2	76,4	78,0	80,1	82,8	87,0	90,6	95,0	99,8	105,3	111,5
Índice de dependência total ⁽¹⁾	47,2	46,7	46,2	45,5	45,0	44,8	44,4	44,0	43,6	43,6	43,4
Índice de dependência de jovens ⁽¹⁾	26,9	26,5	25,9	25,3	24,6	24,0	23,3	22,6	21,8	21,2	20,5
Índice de dependência de idosos ⁽¹⁾	20,2	20,2	20,2	20,2	20,4	20,9	21,1	21,4	21,8	22,3	22,9

Notas:

⁽¹⁾ - 2006-2011: valores revistos em função, respetivamente, das séries Estimativas Definitivas de População Residente 1991-2000 e 2001-2010 e das Estimativas Provisórias de População Residente 2011.

⁽²⁾ - Com a Lei n.º 9/2010 de 31 de maio, passou a ser permitido o casamento civil entre pessoas do mesmo sexo. A partir de 2010 os valores incluem casamentos celebrados entre pessoas do mesmo sexo.

⁽³⁾ - Para os anos de 2007 a 2016 quando a informação relativa à localização da casa de morada de família era omissa ou ignorada, foi utilizada a distribuição geográfica do Tribunal ou da Conservatória onde o divórcio foi decretado. Os casamentos dissolvidos por divórcio, a partir de 2011, incluem os valores dos divórcios entre pessoas do mesmo sexo, reflexo da alteração da legislação do casamento. Os dados referentes a 2014, 2015 e 2016 são provisórios à data de junho de 2017.

2.8 - Movimento da população, por município

2016 Unidade: N.º

Rubricas		R. A. Madeira	Calheta	Câmara de Lobos	Funchal	Machico	Ponta do Sol	Porto Moniz	Ribeira Brava	Santa Cruz	Santana	São Vicente	Porto Santo
Nados Vivos	HM	1 858	62	320	747	126	48	17	74	366	28	28	42
	H	967	35	163	390	66	23	13	36	193	18	13	17
	M	891	27	157	357	60	25	4	38	173	10	15	25
Fetos Mortos	HM	2	0	1	1	0	0	0	0	0	0	0	0
	H	2	0	1	1	0	0	0	0	0	0	0	0
	M	0	0	0	0	0	0	0	0	0	0	0	0
Óbitos Gerais	HM	2 612	149	279	1 138	197	102	43	147	302	114	80	61
	H	1 308	63	154	575	96	47	24	65	152	61	43	28
	M	1 304	86	125	563	101	55	19	82	150	53	37	33
Óbitos com menos de 1 ano	HM	5	0	0	1	0	0	0	0	4	0	0	0
	H	2	0	0	1	0	0	0	0	1	0	0	0
	M	3	0	0	0	0	0	0	0	3	0	0	0
Óbitos com menos de 28 dias	HM	3	0	0	1	0	0	0	0	2	0	0	0
	H	2	0	0	1	0	0	0	0	1	0	0	0
	M	1	0	0	0	0	0	0	0	1	0	0	0
Saldo Natural	HM	- 754	- 87	41	- 391	- 71	- 54	- 26	- 73	64	- 86	- 52	- 19
	H	- 341	- 28	9	- 185	- 30	- 24	- 11	- 29	41	- 43	- 30	- 11
	M	- 413	- 59	32	- 206	- 41	- 30	- 15	- 44	23	- 43	- 22	- 8
Saldo Migratório	HM	- 794	- 19	- 240	- 358	- 130	- 8	- 1	- 36	37	- 30	- 4	- 5
Casamentos		861	58	67	423	63	31	0	47	116	13	17	26
Divórcios ⁽¹⁾		652 P.	29 P.	76 P.	273 P.	54 P.	22 P.	7 P.	17 P.	126 P.	17 P.	18 P.	13 P.

Nota:

Os dados dos divórcios são provisórios à data de junho de 2017.

2.9 - Indicadores e taxas, por município

2016

Indicadores	R. A. Madeira	Calheta	Câmara de Lobos	Funchal	Machico	Ponta do Sol	Porto Moniz	Ribeira Brava	Santa Cruz	Santana	São Vicente	Porto Santo
Relação de masculinidade (%)	87,4	82,3	90,5	84,9	92,3	83,5	72,8	82,3	93,5	81,6	84,5	97,1
Relação de masculinidade da população com 65 e mais anos de idade (%)	56,1	48,3	57,5	58,4	57,2	46,1	37,8	40,0	64,6	47,4	57,1	69,5
Taxa bruta de natalidade (‰)	7,3	5,6	9,4	7,1	6,1	5,6	7,1	5,9	8,3	4,0	5,4	8,1
Relação de masculinidade à nascença (%)	108,5	129,6	103,8	109,2	110,0	92,0	325,0	94,7	111,6	180,0	86,7	68,0
Taxa bruta de mortalidade (‰)	10,2	13,5	8,2	10,8	9,6	11,9	17,9	11,8	6,9	16,4	15,4	11,8
Taxa de mortalidade infantil (‰)	2,7	0,0	0,0	1,3	0,0	0,0	0,0	0,0	10,9	0,0	0,0	0,0
Taxa de crescimento natural (‰)	-2,9	-7,9	1,2	-3,7	-3,5	-6,3	-10,8	-5,8	1,5	-12,4	-10,0	-3,7
Taxa de crescimento migratório (‰)	-3,1	-1,7	-7,0	-3,4	-6,3	-0,9	-0,4	-2,9	0,8	-4,3	-0,8	-1,0
Taxa de crescimento efetivo (‰)	-6,0	-9,6	-5,8	-7,1	-9,8	-7,2	-11,2	-8,7	2,3	-16,7	-10,8	-4,7
Taxa bruta de nupcialidade (‰)	3,4	5,3	2,0	4,0	3,1	3,6	0,0	3,8	2,6	1,9	3,3	5,0
Taxa de fecundidade geral (‰)	29,2	25,3	34,8	29,6	25,9	21,4	31,3	23,8	30,4	19,5	25,3	31,0
Taxa bruta de divorcialidade (‰)	2,6 P _o	2,6 P _o	2,2 P _o	2,6 P _o	2,6 P _o	2,6 P _o	2,9 P _o	1,4 P _o	2,9 P _o	2,5 P _o	3,5 P _o	2,5 P _o
Índice de potencialidade	73,7	74,3	89,4	72,6	71,9	72,8	90,1	72,7	64,7	76,1	90,2	73,9
Índice de renovação da população em idade ativa	96,3	93,6	144,9	82,0	83,4	125,3	93,0	107,2	108,4	76,5	96,7	106,3
Índice de longevidade	45,7	53,9	41,7	43,8	42,8	54,0	53,0	47,8	43,6	54,3	56,8	46,3
Índice de envelhecimento	111,5	174,6	68,6	134,6	123,6	115,9	209,6	108,4	63,2	232,4	233,0	89,1
Índice de dependência total	43,4	54,7	39,9	44,7	40,1	45,1	57,5	47,1	38,2	53,7	58,7	36,0
Índice de dependência de jovens	20,5	19,9	23,7	19,1	17,9	20,9	18,6	22,6	23,4	16,2	17,6	19,1
Índice de dependência de idosos	22,9	34,8	16,3	25,6	22,2	24,2	39,0	24,5	14,8	37,6	41,1	17,0

Nota:

Os dados dos divórcios são provisórios à data de junho de 2017.

2.10 - Taxas de fecundidade, por anos, segundo o grupo etário

2016 Unidade: ‰

Grupo etário	Anos										
	2006	2007	2008	2009	2010	2011	2012	2013	2014	2015	2016
15-49	42,2	39,0	38,5	33,8	36,0	34,7	30,0	27,3	26,3	30,1	29,2
15-19	22,0	22,5	20,2	17,4	15,1	13,1	9,8	12,4	8,5	5,4	5,1
20-24	48,7	42,7	47,3	35,9	44,7	40,5	34,0	26,5	23,2	27,2	29,6
25-29	76,2	76,5	69,3	64,1	68,2	67,8	64,1	50,8	47,5	57,4	47,1
30-34	84,4	78,1	77,1	68,6	73,6	77,3	64,0	63,3	63,4	74,7	71,5
35-39	45,1	38,5	41,9	40,7	41,8	39,8	36,5	35,4	38,3	42,3	49,1
40-44	11,7	9,6	10,0	7,9	10,2	9,0	7,4	8,0	8,4	11,4	10,8
45-49	0,3	0,3	0,8	0,4	0,5	0,4	0,4	0,5	0,6	1,2	0,9

Nota:

2006-2011: valores revistos em função, respetivamente, das séries Estimativas Definitivas de População Residente 2001-2010 e das Estimativas Provisórias de População Residente 2011 e 2012.

2.11 - Esperança de vida na RAM à idade x - ex (Metodologia 2007 - Anos), por grupo etário, segundo o sexo

2014-2016

Unidade: N° de anos

Grupo Etário	HM	H	M
0 anos	78,02	73,96	81,41
1 - 4 anos	77,32	73,24	80,72
5 - 9 anos	73,53	69,44	76,94
10 - 14 anos	68,62	64,52	72,00
15 - 19 anos	63,67	59,57	67,02
20 - 24 anos	58,71	54,63	62,04
25 - 29 anos	53,76	49,71	57,06
30 - 34 anos	48,83	44,83	52,10
35 - 39 anos	43,97	40,04	47,16
40 - 44 anos	39,19	35,38	42,27
45 - 49 anos	34,56	30,89	37,46
50 - 54 anos	30,09	26,60	32,76
55 - 59 anos	25,79	22,52	28,16
60 - 64 anos	21,65	18,65	23,69
65 - 69 anos	17,67	14,99	19,35
70 - 74 anos	13,86	11,59	15,17
75 - 79 anos	10,32	8,51	11,24
80 - 84 anos	7,19	5,83	7,74
85 - 89 anos	4,65	3,58	4,92
90 - 94 anos	2,88	2,25	3,02
95 - 99 anos	1,77	1,46	1,85
100 e mais anos	1,12	0,98	1,15

3. Nados-vivos

3.1 - Nados-vivos, por distribuição geográfica de residência da mãe e sexo, segundo o mês do parto

2016 Unidade: N.º

Distribuição geográfica de residência da mãe e sexo	Total	janeiro	fevereiro	março	abril	maio	junho	julho	agosto	setembro	outubro	novembro	dezembro	
R. A. Madeira	HM	1 858	176	133	145	150	148	150	163	172	160	159	152	150
	H	967	95	70	82	89	80	76	82	89	73	83	68	80
	M	891	81	63	63	61	68	74	81	83	87	76	84	70
Calheta	HM	62	3	2	5	4	7	4	5	8	7	6	6	5
	H	35	2	1	4	2	4	3	3	4	4	3	2	3
	M	27	1	1	1	2	3	1	2	4	3	3	4	2
Câmara de Lobos	HM	320	28	26	19	37	30	21	20	32	30	26	26	25
	H	163	14	15	13	20	17	12	9	9	15	13	12	14
	M	157	14	11	6	17	13	9	11	23	15	13	14	11
Funchal	HM	747	77	49	58	60	48	58	68	66	60	70	65	68
	H	390	45	26	29	37	26	27	30	37	29	41	32	31
	M	357	32	23	29	23	22	31	38	29	31	29	33	37
Machico	HM	126	13	10	11	11	17	9	7	13	10	11	7	7
	H	66	10	6	7	6	7	2	6	8	2	4	3	5
	M	60	3	4	4	5	10	7	1	5	8	7	4	2
Ponta do Sol	HM	48	6	4	2	6	3	4	4	4	9	1	3	2
	H	23	1	2	1	3	2	3	1	2	4	1	2	1
	M	25	5	2	1	3	1	1	3	2	5	0	1	1
Porto Moniz	HM	17	7	0	4	0	1	0	2	1	0	1	1	0
	H	13	6	0	3	0	1	0	1	1	0	1	0	0
	M	4	1	0	1	0	0	0	1	0	0	0	1	0
Ribeira Brava	HM	74	7	3	9	5	4	13	12	0	8	8	2	3
	H	36	2	2	3	4	1	8	5	0	2	5	2	2
	M	38	5	1	6	1	3	5	7	0	6	3	0	1
Santa Cruz	HM	366	26	30	29	26	28	33	36	41	28	28	31	30
	H	193	10	16	16	17	18	17	21	24	14	11	12	17
	M	173	16	14	13	9	10	16	15	17	14	17	19	13
Santana	HM	28	3	1	2	0	2	2	3	3	0	5	5	2
	H	18	2	0	2	0	1	0	3	2	0	4	2	2
	M	10	1	1	0	0	1	2	0	1	0	1	3	0
São Vicente	HM	28	1	4	2	0	5	3	2	1	4	1	2	3
	H	13	1	1	1	0	1	2	2	0	1	0	1	3
	M	15	0	3	1	0	4	1	0	1	3	1	1	0
Porto Santo	HM	42	5	4	4	1	3	3	4	3	4	2	4	5
	H	17	2	1	3	0	2	2	1	2	2	0	0	2
	M	25	3	3	1	1	1	1	3	1	2	2	4	3

3.2 - Nados-vivos, por distribuição geográfica de residência da mãe e sexo, segundo o grupo etário da mãe

2016 Unidade: N.º

Distribuição geográfica de residência da mãe e sexo	Total	Grupo etário da mãe							
		15 - 19	20 - 24	25 - 29	30 - 34	35 - 39	40 - 44	45 - 49	
R. A. Madeira	HM	1 858	40	228	358	603	499	120	10
	H	967	16	121	178	310	272	65	5
	M	891	24	107	180	293	227	55	5
Calheta	HM	62	0	4	10	21	23	2	2
	H	35	0	2	5	15	10	1	2
	M	27	0	2	5	6	13	1	0
Câmara de Lobos	HM	320	13	67	60	93	69	15	3
	H	163	5	35	32	48	33	10	0
	M	157	8	32	28	45	36	5	3
Funchal	HM	747	16	75	137	256	196	64	3
	H	390	7	46	66	135	100	34	2
	M	357	9	29	71	121	96	30	1
Machico	HM	126	2	22	24	44	26	8	0
	H	66	0	9	10	25	19	3	0
	M	60	2	13	14	19	7	5	0
Ponta do Sol	HM	48	1	6	14	11	14	2	0
	H	23	0	3	5	4	10	1	0
	M	25	1	3	9	7	4	1	0
Porto Moniz	HM	17	1	1	6	4	5	0	0
	H	13	1	0	5	3	4	0	0
	M	4	0	1	1	1	1	0	0
Ribeira Brava	HM	74	3	13	20	20	14	4	0
	H	36	2	8	8	7	9	2	0
	M	38	1	5	12	13	5	2	0
Santa Cruz	HM	366	3	30	72	117	124	20	0
	H	193	0	14	41	57	71	10	0
	M	173	3	16	31	60	53	10	0
Santana	HM	28	0	3	5	11	6	1	2
	H	18	0	2	3	7	4	1	1
	M	10	0	1	2	4	2	0	1
São Vicente	HM	28	0	3	6	8	8	3	0
	H	13	0	1	1	3	6	2	0
	M	15	0	2	5	5	2	1	0
Porto Santo	HM	42	1	4	4	18	14	1	0
	H	17	1	1	2	6	6	1	0
	M	25	0	3	2	12	8	0	0

3.3 - Nados-vivos, por distribuição geográfica de residência da mãe e sexo, segundo a condição perante o trabalho da mãe

2016 Unidade: N.º

Distribuição geográfica de residência da mãe e sexo	Total	Empregada	Desempregada			Não ativa	Não sabe/ Não responde	
			Total	À procura do 1º emprego	À procura de novo emprego			
R. A. Madeira	HM	1 858	1 271	359	35	324	213	15
	H	967	681	175	18	157	105	6
	M	891	590	184	17	167	108	9
Calheta	HM	62	40	11	1	10	10	1
	H	35	23	4	0	4	7	1
	M	27	17	7	1	6	3	0
Câmara de Lobos	HM	320	180	69	10	59	66	5
	H	163	92	35	2	33	35	1
	M	157	88	34	8	26	31	4
Funchal	HM	747	542	146	9	137	58	1
	H	390	289	69	7	62	32	0
	M	357	253	77	2	75	26	1
Machico	HM	126	78	18	4	14	30	0
	H	66	43	12	2	10	11	0
	M	60	35	6	2	4	19	0
Ponta do Sol	HM	48	30	12	1	11	6	0
	H	23	15	6	1	5	2	0
	M	25	15	6	0	6	4	0
Porto Moniz	HM	17	15	0	0	0	1	1
	H	13	12	0	0	0	1	0
	M	4	3	0	0	0	0	1
Ribeira Brava	HM	74	40	21	5	16	13	0
	H	36	20	10	3	7	6	0
	M	38	20	11	2	9	7	0
Santa Cruz	HM	366	278	65	4	61	23	0
	H	193	154	31	3	28	8	0
	M	173	124	34	1	33	15	0
Santana	HM	28	21	4	0	4	2	1
	H	18	13	3	0	3	1	1
	M	10	8	1	0	1	1	0
São Vicente	HM	28	21	4	0	4	0	3
	H	13	10	1	0	1	0	2
	M	15	11	3	0	3	0	1
Porto Santo	HM	42	26	9	1	8	4	3
	H	17	10	4	0	4	2	1
	M	25	16	5	1	4	2	2

3.4 - Nados-vivos, por distribuição geográfica de residência da mãe, segundo a filiação e o sexo

2016 Unidade: N.º

Distribuição geográfica de residência da mãe	Total			Filiação								
				Dentro do casamento			Fora do casamento					
							Com coabitação			Sem coabitação		
	HM	H	M	HM	H	M	HM	H	M	HM	H	M
R. A. Madeira	1 858	967	891	928	494	434	529	274	255	401	199	202
Calheta	62	35	27	42	26	16	13	6	7	7	3	4
Câmara de Lobos	320	163	157	152	77	75	85	44	41	83	42	41
Funchal	747	390	357	349	184	165	210	109	101	188	97	91
Machico	126	66	60	70	41	29	33	17	16	23	8	15
Ponta do Sol	48	23	25	31	15	16	12	7	5	5	1	4
Porto Moniz	17	13	4	12	9	3	3	2	1	2	2	0
Ribeira Brava	74	36	38	41	21	20	23	11	12	10	4	6
Santa Cruz	366	193	173	188	99	89	105	57	48	73	37	36
Santana	28	18	10	18	12	6	8	5	3	2	1	1
São Vicente	28	13	15	11	3	8	15	8	7	2	2	0
Porto Santo	42	17	25	14	7	7	22	8	14	6	2	4

3.5 - Nados-vivos, por grupo etário da mãe e sexo, segundo o peso à nascença

2016 Unidade: N.º

Grupo etário da mãe e sexo	Peso à nascença (gramas)												
	Total	Menos de 500	500 a 999	1000 a 1499	1500 a 1999	2000 a 2499	2500 a 2999	3000 a 3499	3500 a 3999	4000 a 4499	4500 a 4999	Ignorado	
Total	HM	1 858	1	8	7	27	124	387	813	414	73	3	1
	H	967	1	5	6	11	56	175	417	250	43	3	0
	M	891	0	3	1	16	68	212	396	164	30	0	1
15 - 19	HM	40	0	0	0	2	4	7	19	7	1	0	0
	H	16	0	0	0	1	1	3	9	2	0	0	0
	M	24	0	0	0	1	3	4	10	5	1	0	0
20 - 24	HM	228	0	2	1	1	15	51	95	52	10	1	0
	H	121	0	0	1	1	6	21	51	33	7	1	0
	M	107	0	2	0	0	9	30	44	19	3	0	0
25 - 29	HM	358	1	5	0	3	13	73	162	83	18	0	0
	H	178	1	4	0	2	9	28	80	46	8	0	0
	M	180	0	1	0	1	4	45	82	37	10	0	0
30 - 34	HM	603	0	0	2	7	40	132	264	133	22	2	1
	H	310	0	0	2	3	21	58	136	74	14	2	0
	M	293	0	0	0	4	19	74	128	59	8	0	1
35 - 39	HM	499	0	0	4	11	39	94	219	114	18	0	0
	H	272	0	0	3	3	14	50	114	77	11	0	0
	M	227	0	0	1	8	25	44	105	37	7	0	0
40 - 44	HM	120	0	1	0	2	11	29	49	24	4	0	0
	H	65	0	1	0	1	5	15	23	17	3	0	0
	M	55	0	0	0	1	6	14	26	7	1	0	0
45 - 49	HM	10	0	0	0	1	2	1	5	1	0	0	0
	H	5	0	0	0	0	0	0	4	1	0	0	0
	M	5	0	0	0	1	2	1	1	0	0	0	0

3.6 - Nados-vivos, por natureza do parto e a ordem de nascimento (total de nascimentos), segundo o peso à nascença

2016 Unidade: N.º

Natureza do parto e ordem de nascimento	Peso à nascença (gramas)											
	Total	Menos de 500	500 a 999	1000 a 1499	1500 a 1999	2000 a 2499	2500 a 2999	3000 a 3499	3500 a 3999	4000 a 4499	4500 a 4999	Ignorado
Total	1 858	1	8	7	27	124	387	813	414	73	3	1
Primeiro	937	0	3	4	8	62	216	411	204	27	1	1
Segundo	686	0	4	2	16	47	123	303	157	32	2	0
Terceiro	186	1	1	1	2	12	39	77	42	11	0	0
Quarto	36	0	0	0	1	3	4	18	7	3	0	0
Quinto	9	0	0	0	0	0	5	2	2	0	0	0
Sexto	2	0	0	0	0	0	0	1	1	0	0	0
Setimo	0	0	0	0	0	0	0	0	0	0	0	0
Oitavo	0	0	0	0	0	0	0	0	0	0	0	0
Simplex	1 789	0	4	5	13	95	370	811	414	73	3	1
Primeiro	918	0	2	3	4	53	212	411	204	27	1	1
Segundo	654	0	2	2	8	33	116	302	157	32	2	0
Terceiro	170	0	0	0	1	7	33	76	42	11	0	0
Quarto	34	0	0	0	0	2	4	18	7	3	0	0
Quinto	9	0	0	0	0	0	5	2	2	0	0	0
Sexto	2	0	0	0	0	0	0	1	1	0	0	0
Setimo	2	0	0	0	0	0	0	1	1	0	0	0
Oitavo	0	0	0	0	0	0	0	0	0	0	0	0
Gemelar	69	1	4	2	14	29	17	2	0	0	0	0
Primeiro	19	0	1	1	4	9	4	0	0	0	0	0
Segundo	32	0	2	0	8	14	7	1	0	0	0	0
Terceiro	16	1	1	1	1	5	6	1	0	0	0	0
Quarto	2	0	0	0	1	1	0	0	0	0	0	0

3.7 - Nados-vivos, por local de nascimento, assistência médica e sexo, segundo o peso à nascença

2016 Unidade: N.º

Local de nascimento, assistência e sexo		Peso à nascença (gramas)											
		Total	Menos de 500	500 a 999	1000 a 1499	1500 a 1999	2000 a 2499	2500 a 2999	3000 a 3499	3500 a 3999	4000 a 4499	4500 a 4999	Ignorado
Total	HM	1 858	1	8	7	27	124	387	813	414	73	3	1
	H	967	1	5	6	11	56	175	417	250	43	3	0
	M	891	0	3	1	16	68	212	396	164	30	0	1
Médico	HM	1 431	1	7	7	26	111	300	600	319	56	3	1
	H	765	1	5	6	10	54	138	317	197	34	3	0
	M	666	0	2	1	16	57	162	283	122	22	0	1
Enfermeira parteira	HM	420	0	1	0	1	13	83	211	94	17	0	0
	H	200	0	0	0	1	2	36	99	53	9	0	0
	M	220	0	1	0	0	11	47	112	41	8	0	0
Enfermeira não parteira	HM	2	0	0	0	0	0	2	0	0	0	0	0
	H	1	0	0	0	0	0	1	0	0	0	0	0
	M	1	0	0	0	0	0	1	0	0	0	0	0
Domicílio	HM	5	0	0	0	0	0	2	2	1	0	0	0
	H	2	0	0	0	0	0	0	1	1	0	0	0
	M	3	0	0	0	0	0	2	1	0	0	0	0
Médico	HM	3	0	0	0	0	0	1	1	1	0	0	0
	H	1	0	0	0	0	0	0	0	1	0	0	0
	M	2	0	0	0	0	0	1	1	0	0	0	0
Enfermeira parteira	HM	2	0	0	0	0	0	1	1	0	0	0	0
	H	1	0	0	0	0	0	0	1	0	0	0	0
	M	1	0	0	0	0	0	1	0	0	0	0	0
Estabelecimento hospitalar	HM	1 833	1	7	7	27	124	382	801	409	71	3	1
	H	954	1	4	6	11	56	174	411	247	41	3	0
	M	879	0	3	1	16	68	208	390	162	30	0	1
Médico	HM	1 413	1	6	7	26	111	298	591	315	54	3	1
	H	754	1	4	6	10	54	137	313	194	32	3	0
	M	659	0	2	1	16	57	161	278	121	22	0	1
Enfermeira parteira	HM	418	0	1	0	1	13	82	210	94	17	0	0
	H	199	0	0	0	1	2	36	98	53	9	0	0
	M	219	0	1	0	0	11	46	112	41	8	0	0
Enfermeira não parteira	HM	2	0	0	0	0	0	2	0	0	0	0	0
	H	1	0	0	0	0	0	1	0	0	0	0	0
	M	1	0	0	0	0	0	1	0	0	0	0	0
Outro local	HM	20	0	1	0	0	0	3	10	4	2	0	0
	H	11	0	1	0	0	0	1	5	2	2	0	0
	M	9	0	0	0	0	0	2	5	2	0	0	0
Médico	HM	15	0	1	0	0	0	1	8	3	2	0	0
	H	10	0	1	0	0	0	1	4	2	2	0	0
	M	5	0	0	0	0	0	0	4	1	0	0	0
Enfermeira Parteira	HM	5	0	0	0	0	0	2	2	1	0	0	0
	H	1	0	0	0	0	0	0	1	0	0	0	0
	M	4	0	0	0	0	0	2	1	1	0	0	0

3.8 - Nados-vivos, por grupo etário do pai e sexo, segundo o grupo etário da mãe

2016 Unidade: N.º

Grupo etário do pai e sexo	Total	Grupo etário da mãe							
		15 - 19	20 - 24	25 - 29	30 - 34	35 - 39	40 - 44	45 - 49	
Total	HM	1 858	40	228	358	603	499	120	10
	H	967	16	121	178	310	272	65	5
	M	891	24	107	180	293	227	55	5
Menos de 20	HM	11	5	6	0	0	0	0	0
	H	4	2	2	0	0	0	0	0
	M	7	3	4	0	0	0	0	0
20 - 24	HM	120	19	71	22	5	2	1	0
	H	67	8	44	9	3	2	1	0
	M	53	11	27	13	2	0	0	0
25 - 29	HM	291	9	91	128	48	13	2	0
	H	139	2	41	69	18	8	1	0
	M	152	7	50	59	30	5	1	0
30 - 34	HM	508	2	34	134	247	80	11	0
	H	260	1	19	60	131	43	6	0
	M	248	1	15	74	116	37	5	0
35 - 39	HM	533	1	15	56	222	216	23	0
	H	288	1	9	32	113	117	16	0
	M	245	0	6	24	109	99	7	0
40 - 44	HM	271	0	4	11	62	132	59	3
	H	147	0	3	5	34	74	31	0
	M	124	0	1	6	28	58	28	3
45 - 49	HM	70	0	0	2	11	40	14	3
	H	35	0	0	1	6	21	4	3
	M	35	0	0	1	5	19	10	0
50 - 54	HM	23	0	0	2	2	8	8	3
	H	12	0	0	2	2	3	4	1
	M	11	0	0	0	0	5	4	2
55 ou mais	HM	7	0	0	1	0	3	2	1
	H	4	0	0	0	0	1	2	1
	M	3	0	0	1	0	2	0	0
Idade ignorada	HM	24	4	7	2	6	5	0	0
	H	11	2	3	0	3	3	0	0
	M	13	2	4	2	3	2	0	0

3.9 - Nados-vivos, por grupo etário da mãe e sexo, segundo a idade gestacional

2016

Unidade: N.º

Grupo etário da mãe e sexo	Total	Idade gestacional (semanas)						
		22 - 27	28 - 31	32 - 36	37 - 41	Mais de 41	Ignorada	
Total	HM	1 858	8	10	107	1 725	1	7
	H	967	6	6	60	893	1	1
	M	891	2	4	47	832	0	6
15 - 19	HM	40	0	0	5	34	0	1
	H	16	0	0	2	13	0	1
	M	24	0	0	3	21	0	0
20 - 24	HM	228	1	2	11	213	0	1
	H	121	0	1	7	113	0	0
	M	107	1	1	4	100	0	1
25 - 29	HM	358	6	0	10	340	1	1
	H	178	5	0	9	163	1	0
	M	180	1	0	1	177	0	1
30 - 34	HM	603	0	1	35	566	0	1
	H	310	0	0	22	288	0	0
	M	293	0	1	13	278	0	1
35 - 39	HM	499	0	7	36	454	0	2
	H	272	0	5	16	251	0	0
	M	227	0	2	20	203	0	2
40 - 44	HM	120	1	0	10	108	0	1
	H	65	1	0	4	60	0	0
	M	55	0	0	6	48	0	1
45 - 49	HM	10	0	0	0	10	0	0
	H	5	0	0	0	5	0	0
	M	5	0	0	0	5	0	0

3.10 - Nados-vivos, por grupo etário da mãe e sexo, segundo a ordem de nascimento (nados-vivos)

2016 Unidade: N.º

Grupo etário da mãe e sexo	Total	Ordem de nascimento							
		Primeiro	Segundo	Terceiro	Quarto	Quinto	Sexto	Sétimo	
Total	HM	1 858	938	685	186	36	9	2	2
	H	967	478	367	94	20	4	2	2
	M	891	460	318	92	16	5	0	0
15 - 19	HM	40	37	3	0	0	0	0	0
	H	16	16	0	0	0	0	0	0
	M	24	21	3	0	0	0	0	0
20 - 24	HM	228	168	48	11	1	0	0	0
	H	121	82	31	7	1	0	0	0
	M	107	86	17	4	0	0	0	0
25 - 29	HM	358	224	106	21	5	2	0	0
	H	178	107	58	10	2	1	0	0
	M	180	117	48	11	3	1	0	0
30 - 34	HM	603	290	252	49	7	4	1	0
	H	310	150	130	21	5	3	1	0
	M	293	140	122	28	2	1	0	0
35 - 39	HM	499	173	223	80	17	3	1	2
	H	272	96	119	45	9	0	1	2
	M	227	77	104	35	8	3	0	0
40 - 44	HM	120	42	51	23	4	0	0	0
	H	65	25	28	9	3	0	0	0
	M	55	17	23	14	1	0	0	0
45 - 49	HM	10	4	2	2	2	0	0	0
	H	5	2	1	2	0	0	0	0
	M	5	2	1	0	2	0	0	0

**3.11 - Nados-vivos, por grupo etário da mãe e sexo, segundo a ordem de nascimento
(total de nascimentos)**

2016 Unidade: N.º

Grupo etário da mãe e sexo	Total	Ordem de nascimento							
		Primeiro	Segundo	Terceiro	Quarto	Quinto	Sexto	Sétimo	
Total	HM	1 858	937	686	186	36	9	2	2
	H	967	477	368	94	20	4	2	2
	M	891	460	318	92	16	5	0	0
15 - 19	HM	40	37	3	0	0	0	0	0
	H	16	16	0	0	0	0	0	0
	M	24	21	3	0	0	0	0	0
20 - 24	HM	228	168	48	11	1	0	0	0
	H	121	82	31	7	1	0	0	0
	M	107	86	17	4	0	0	0	0
25 - 29	HM	358	224	106	21	5	2	0	0
	H	178	107	58	10	2	1	0	0
	M	180	117	48	11	3	1	0	0
30 - 34	HM	603	290	252	49	7	4	1	0
	H	310	150	130	21	5	3	1	0
	M	293	140	122	28	2	1	0	0
35 - 39	HM	499	172	224	80	17	3	1	2
	H	272	95	120	45	9	0	1	2
	M	227	77	104	35	8	3	0	0
40 - 44	HM	120	42	51	23	4	0	0	0
	H	65	25	28	9	3	0	0	0
	M	55	17	23	14	1	0	0	0
45 - 49	HM	10	4	2	2	2	0	0	0
	H	5	2	1	2	0	0	0	0
	M	5	2	1	0	2	0	0	0

3.12 - Nados-vivos, por instrução da mãe, segundo a instrução do pai

2016 Unidade: N.º

Instrução da mãe	Total	Instrução do pai								
		Não sabe ler nem escrever	Sabe ler sem ter frequentado o ensino	Ensino básico				Ensino secundário	Ensino superior	Não sabe/Não responde
				Total	1º ciclo	2º ciclo	3º ciclo			
Total	1 858	0	0	839	97	243	499	581	409	29
Sabe ler sem ter frequentado o sistema de ensino	2	0	0	2	2	0	0	0	0	0
Ensino básico	586	0	0	490	77	176	237	72	11	13
1º ciclo	51	0	0	47	22	20	5	3	0	1
2º ciclo	144	0	0	125	27	57	41	12	1	6
3º ciclo	391	0	0	318	28	99	191	57	10	6
Ensino secundário	607	0	0	246	13	53	180	300	57	4
Ensino superior	655	0	0	101	5	14	82	209	341	4
Não sabe/Não responde	8	0	0	0	0	0	0	0	0	8

3.13 - Nados-vivos, por instrução da mãe, segundo o grupo etário da mãe

2016 Unidade: N.º

Instrução da mãe	Total	Grupo etário da mãe						
		15 - 19	20 - 24	25 - 29	30 - 34	35 - 39	40 - 44	45 - 49
Total	1 858	40	228	358	603	499	120	10
Sabe ler sem ter frequentado o sistema de ensino	2	0	0	1	0	1	0	0
Ensino básico	586	29	123	138	153	114	25	4
1º ciclo	51	1	9	9	4	16	9	3
2º ciclo	144	14	30	31	35	27	6	1
3º ciclo	391	14	84	98	114	71	10	0
Ensino secundário	607	11	92	140	199	131	33	1
Ensino superior	655	0	12	78	248	252	60	5
Não sabe/Não responde	8	0	1	1	3	1	2	0

3.14 - Nados-vivos, por instrução do pai, segundo o grupo etário do pai

2016 Unidade: N.º

Instrução do pai	Total	Grupo etário do pai									
		Menos de 20	20 - 24	25 - 29	30 - 34	35 - 39	40 - 44	45 - 49	50 - 54	55 ou mais	Ignorado
Total	1 858	11	120	291	508	533	271	70	23	7	24
Não sabe ler nem escrever	0	0	0	0	0	0	0	0	0	0	0
Sabe ler sem ter frequentado o ensino	0	0	0	0	0	0	0	0	0	0	0
Ensino básico	839	7	75	162	222	201	121	33	12	4	2
1º ciclo	97	0	5	14	13	25	20	8	7	4	1
2º ciclo	243	1	21	48	55	57	46	13	2	0	0
3º ciclo	499	6	49	100	154	119	55	12	3	0	1
Ensino secundário	581	3	45	108	164	166	65	21	5	3	1
Ensino superior	409	0	0	21	119	162	85	16	6	0	0
Não sabe/Não responde	29	1	0	0	3	4	0	0	0	0	21
Ignorada	0	0	0	0	0	0	0	0	0	0	0

3.15 - Nados-vivos, por condição perante o trabalho da mãe, segundo a condição perante o trabalho do pai

2016 Unidade: N.º

Condição perante o trabalho da mãe	Total	Condição perante o trabalho do pai					
		Empregado	Desempregado			Não ativo	Não sabe/ Não responde
			Total	À procura do 1º emprego	À procura de novo emprego		
Total	1 858	1 541	213	11	202	71	33
Empregada	1 271	1 135	104	1	103	26	6
Desempregada	359	253	91	6	85	2	13
À procura do 1º emprego	35	24	8	3	5	0	3
À procura de novo emprego	324	229	83	3	80	2	10
Não ativa	213	150	18	4	14	43	2
Não sabe/Não responde	15	3	0	0	0	0	12

3.16 - Nados-vivos, por condição perante o trabalho da mãe, segundo o grupo etário da mãe

2016

Unidade: N.º

Condição perante o trabalho da mãe	Total	Grupo etário da mãe						
		15 - 19	20 - 24	25 - 29	30 - 34	35 - 39	40 - 44	45 - 49
Total	1 858	40	228	358	603	499	120	10
Empregada	1 271	2	80	227	454	408	94	6
Desempregada	359	10	90	87	104	54	12	2
À procura do 1º emprego	35	7	17	6	3	1	1	0
À procura de novo emprego	324	3	73	81	101	53	11	2
Não ativa	213	27	55	42	41	34	12	2
Não sabe/Não responde	15	1	3	2	4	3	2	0

3.17 - Nados-vivos, por condição perante o trabalho do pai, segundo o grupo etário do pai

2016

Unidade: N.º

Condição perante o trabalho do pai	Total	Grupo etário do pai									
		Menos de 20	20 - 24	25 - 29	30 - 34	35 - 39	40 - 44	45 - 49	50 - 54	55 ou mais	Ignorado
Total	1 858	11	120	291	508	533	271	70	23	7	24
Empregado	1 541	1	86	242	433	469	229	56	20	4	1
Desempregado	213	5	17	36	60	47	36	10	2	0	0
À procura do 1º emprego	11	2	2	4	2	1	0	0	0	0	0
À procura de novo emprego	202	3	15	32	58	46	36	10	2	0	0
Não ativo	71	4	17	10	12	12	6	4	1	3	2
Não sabe/Não responde	33	1	0	3	3	5	0	0	0	0	21

3.18 - Nados-vivos, por tipo de filiação, segundo a existência de filhos anteriores comuns aos pais

2016 Unidade: N.º

Filiação	Total	Filhos anteriores comuns					
		Nenhum	1	2	3	4	5
Total	1 858	1 123	593	121	16	4	1
Dentro do casamento	928	375	433	100	15	4	1
Fora do casamento	930	748	160	21	1	0	0
Com coabitação dos pais	529	386	126	17	0	0	0
Sem coabitação dos pais	401	362	34	4	1	0	0

3.19 - Nados-vivos, por tipo de filiação, segundo a existência de filhos anteriores não comuns aos pais

2016 Unidade: N.º

Filiação	Total	Filhos anteriores não comuns										
		Nenhum	1	2	3	4	5	6	7	8	9	10 ou mais
Total	1 858	1 525	183	82	30	23	8	3	1	1	1	1
Dentro do casamento	928	849	50	18	7	2	1	1	0	0	0	0
Fora do casamento	930	676	133	64	23	21	7	2	1	1	1	1
Com coabitação dos pais	529	400	66	35	8	11	5	1	0	1	1	1
Sem coabitação dos pais	401	276	67	29	15	10	2	1	1	0	0	0

4. Casamentos

4.1 - Casamentos celebrados, por distribuição geográfica do facto, segundo a modalidade

2016 Unidade: N.º

Distribuição geográfica do facto	Total de casamentos	Modalidade		
		Entre pessoas de sexo oposto	Entre pessoas do mesmo sexo - masculino	Entre pessoas do mesmo sexo - feminino
R. A. Madeira	861	843	10	8
Calheta	58	58	0	0
Câmara de Lobos	67	67	0	0
Funchal	423	407	9	7
Machico	63	63	0	0
Ponta do Sol	31	31	0	0
Porto Moniz	0	0	0	0
Ribeira Brava	47	47	0	0
Santa Cruz	116	114	1	1
Santana	13	13	0	0
São Vicente	17	17	0	0
Porto Santo	26	26	0	0

4.2 - Casamentos celebrados, por distribuição geográfica do facto, segundo os meses

2016 Unidade: N.º

Distribuição geográfica do facto	Total	janeiro	fevereiro	março	abril	maio	junho	julho	agosto	setembro	outubro	novembro	dezembro
R. A. Madeira	861	40	44	55	43	74	78	107	98	113	78	43	88
Calheta	58	1	3	7	6	4	3	6	6	4	7	4	7
Câmara de Lobos	67	5	4	5	3	7	3	6	4	7	4	4	15
Funchal	423	19	20	26	24	37	45	52	53	58	34	18	37
Machico	63	5	2	6	0	6	4	4	10	8	5	2	11
Ponta do Sol	31	2	2	0	1	2	4	5	5	3	4	0	3
Porto Moniz	0	0	0	0	0	0	0	0	0	0	0	0	0
Ribeira Brava	47	4	3	2	1	2	5	6	6	7	6	4	1
Santa Cruz	116	4	6	7	6	10	6	21	8	17	12	8	11
Santana	13	0	2	0	0	2	1	1	3	3	0	0	1
São Vicente	17	0	1	1	1	2	2	3	2	1	3	0	1
Porto Santo	26	0	1	1	1	2	5	3	1	5	3	3	1

4.3 - Casamentos celebrados, por distribuição geográfica do facto, segundo a forma de celebração, o parentesco, o regime de bens e a existência de residência comum anterior ao casamento

2016 Unidade: N.º

Distribuição geográfica do facto	Total	Forma de celebração			Parentesco ou afinidade		Regime de bens					Residência antes do casamento	
		Civil	Católica	Outra	Sem parentesco	Com parentesco	Comunhão de adquiridos	Comunhão geral	Separação	Imperativo da separação de bens	Outra	Comum	Não comum
R. A. Madeira	861	566	290	5	858	3	629	38	92	41	61	515	346
Calheta	58	48	10	0	58	0	36	0	2	4	16	48	10
Câmara de Lobos	67	49	18	0	67	0	54	6	3	4	0	39	28
Funchal	423	255	163	5	421	2	316	17	60	26	4	238	185
Machico	63	36	27	0	63	0	56	4	3	0	0	31	32
Ponta do Sol	31	27	4	0	31	0	23	1	4	1	2	16	15
Porto Moniz	0	0	0	0	0	0	0	0	0	0	0	0	0
Ribeira Brava	47	27	20	0	46	1	39	4	2	2	0	23	24
Santa Cruz	116	86	30	0	116	0	59	4	11	3	39	82	34
Santana	13	7	6	0	13	0	12	1	0	0	0	10	3
São Vicente	17	11	6	0	17	0	11	1	4	1	0	8	9
Porto Santo	26	20	6	0	26	0	23	0	3	0	0	20	6

4.4 - Casamentos celebrados, por grupo etário dos cônjuges, segundo a forma de celebração, o parentesco, o regime de bens e a existência de residência comum anterior ao casamento

2016 Unidade: N.º

Grupo etário dos cônjuges	Total	Forma de celebração			Parentesco ou afinidade		Regime de bens					Residência antes do casamento	
		Civil	Católica	Outra	Sem parentesco	Com parentesco	Comunhão de adquiridos	Comunhão geral	Separação	Imperativo da separação de bens	Outra	Comum	Não comum
Total	861	566	290	5	858	3	629	38	92	41	61	515	346
Cônjuge 1													
17 - 19	2	2	0	0	2	0	2	0	0	0	0	1	1
20 - 24	71	51	19	1	70	1	59	7	2	0	3	33	38
25 - 29	189	83	105	1	189	0	163	5	12	0	9	96	93
30 - 34	207	115	91	1	206	1	160	12	26	0	9	124	83
35 - 39	138	83	54	1	138	0	97	5	23	1	12	77	61
40 - 44	90	77	13	0	90	0	59	4	16	0	11	63	27
45 - 49	50	45	5	0	49	1	38	3	3	0	6	36	14
50 - 54	51	49	1	1	51	0	36	1	7	0	7	39	12
55 - 59	24	23	1	0	24	0	15	1	3	2	3	18	6
60 - 64	13	12	1	0	13	0	0	0	0	12	1	12	1
65 - 69	12	12	0	0	12	0	0	0	0	12	0	7	5
70 - 74	9	9	0	0	9	0	0	0	0	9	0	6	3
75 ou mais	5	5	0	0	5	0	0	0	0	5	0	3	2
Cônjuge 2													
Menos de 17	1	1	0	0	1	0	1	0	0	0	0	0	1
17 - 19	17	15	2	0	17	0	13	3	1	0	0	3	14
20 - 24	102	68	33	1	101	1	86	8	4	0	4	55	47
25 - 29	233	116	117	0	232	1	192	8	19	0	14	127	106
30 - 34	192	102	88	2	192	0	146	8	25	1	12	112	80
35 - 39	124	85	38	1	124	0	85	3	26	1	9	73	51
40 - 44	66	60	5	1	66	0	45	3	9	0	9	46	20
45 - 49	52	48	4	0	52	0	33	4	3	5	7	39	13
50 - 54	38	37	1	0	37	1	19	1	5	9	4	32	6
55 - 59	21	19	2	0	21	0	9	0	0	10	2	17	4
60 - 64	8	8	0	0	8	0	0	0	0	8	0	7	1
65 - 69	6	6	0	0	6	0	0	0	0	6	0	4	2
70 - 74	0	0	0	0	0	0	0	0	0	0	0	0	0
75 ou mais	1	1	0	0	1	0	0	0	0	1	0	0	1

4.5 - Casamentos celebrados, por estado civil anterior dos cônjuges, segundo a forma de celebração, o parentesco, o regime de bens e a existência de residência comum anterior ao casamento

2016 Unidade: N.º

Estado civil anterior	Total	Forma de celebração			Parentesco ou afinidade		Regime de bens					Residência antes do casamento	
		Civil	Católica	Outra	Sem parentesco	Com parentesco	Comunhão de adquiridos	Comunhão geral	Separação	Imperativo da separação de bens	Outra	Comum	Não comum
Total	861	566	290	5	858	3	629	38	92	41	61	515	346
Cônjuge 1													
Solteiro	669	377	287	5	667	2	519	37	65	3	45	374	295
Viúvo	6	6	0	0	6	0	2	0	0	4	0	3	3
Divorciado	186	183	3	0	185	1	108	1	27	34	16	138	48
Cônjuge 2													
Solteiro	710	422	283	5	708	2	537	36	73	13	51	396	314
Viúvo	7	6	1	0	7	0	6	0	0	1	0	6	1
Divorciado	144	138	6	0	143	1	86	2	19	27	10	113	31

4.6 - Casamentos celebrados, por grupo etário do cônjuge 2, segundo o grupo etário do cônjuge 1

2016 Unidade: N.º

Grupo etário do cônjuge 2	Total	Grupo etário do cônjuge 1												
		17 - 19	20 - 24	25 - 29	30 - 34	35 - 39	40 - 44	45 - 49	50 - 54	55 - 59	60 - 64	65 - 69	70 - 74	75 ou mais
Total	861	2	71	189	207	138	90	50	51	24	13	12	9	5
Menos de 17	1	0	0	1	0	0	0	0	0	0	0	0	0	0
17-19	17	0	12	5	0	0	0	0	0	0	0	0	0	0
20-24	102	2	36	37	17	7	3	0	0	0	0	0	0	0
25-29	233	0	17	106	80	23	4	3	0	0	0	0	0	0
30-34	192	0	4	32	84	51	14	1	4	1	0	1	0	0
35-39	124	0	2	6	19	34	39	14	8	1	1	0	0	0
40-44	66	0	0	1	5	15	20	12	8	5	0	0	0	0
45-49	52	0	0	1	1	4	7	14	13	6	4	2	0	0
50-54	38	0	0	0	1	2	1	5	16	4	4	2	3	0
55-59	21	0	0	0	0	1	2	1	2	5	3	3	3	1
60-64	8	0	0	0	0	1	0	0	0	2	1	3	1	0
65-69	6	0	0	0	0	0	0	0	0	0	0	1	2	3
70-74	0	0	0	0	0	0	0	0	0	0	0	0	0	0
75 ou mais	1	0	0	0	0	0	0	0	0	0	0	0	0	1

4.7 - Casamentos celebrados, por número de casamentos anteriores do cônjuge 2, segundo o número de casamentos anteriores do cônjuge 1

2016 Unidade: N.º

Número de casamentos anteriores do cônjuge 2	Total	Número de casamentos anteriores do cônjuge 1			
		0	1	2	3
Total	861	669	179	11	2
0	710	609	97	2	2
1	135	55	74	6	0
2	14	4	7	3	0
3	1	0	1	0	0
4	1	1	0	0	0

4.8 - Casamentos dos cônjuges 1 viúvos e divorciados, por grupo etário, segundo o tempo decorrido após a dissolução do último casamento do cônjuge 1

2016 Unidade: N.º

Grupo etário dos cônjuges 1 viúvos e divorciados	Total	Tempo decorrido após a dissolução do último casamento do cônjuge 1 (anos)							
		Menos de 1	1	2	3	4	5	6 ou mais	Desconhecido
Total	192	14	18	18	12	14	11	93	12
25 - 29	3	0	0	0	2	1	0	0	0
30 - 34	12	2	1	1	1	1	1	4	1
35 - 39	22	2	3	1	2	2	1	9	2
40 - 44	36	2	4	4	2	3	2	16	3
45 - 49	28	2	1	6	2	2	1	12	2
50 - 54	37	3	3	3	1	1	2	23	1
55 - 59	18	1	4	1	1	0	3	8	0
60 - 64	10	1	0	0	0	1	0	6	2
65 - 69	12	0	1	0	1	3	0	6	1
70 - 74	9	0	1	1	0	0	1	6	0
75 ou mais	5	1	0	1	0	0	0	3	0

4.9 - Casamentos dos cônjuges 2 viúvos e divorciados, por grupo etário, segundo o tempo decorrido após a dissolução do último casamento do cônjuge 2

2016 Unidade: N.º

Grupo etário dos cônjuges 2 viúvos e divorciados	Total	Tempo decorrido após a dissolução do último casamento do cônjuge 2 (anos)							
		Menos de 1	1	2	3	4	5	6 ou mais	Desconhecido
Total	151	9	8	6	8	16	8	82	14
25 - 29	3	2	1	0	0	0	0	0	0
30 - 34	14	1	0	0	1	1	1	9	1
35 - 39	26	0	0	4	2	2	3	10	5
40 - 44	26	3	2	0	4	3	0	13	1
45 - 49	29	2	2	0	0	6	2	14	3
50 - 54	25	1	1	0	1	1	1	17	3
55 - 59	16	0	2	1	0	1	1	10	1
60 - 64	8	0	0	0	0	1	0	7	0
65 - 69	4	0	0	1	0	1	0	2	0

4.10 - Casamentos celebrados, por instrução do cônjuge 2, segundo a instrução do cônjuge 1

2016 Unidade: N.º

Instrução do cônjuge 2	Total	Instrução do cônjuge 1						
		Não sabe ler nem escrever	Ensino básico			Ensino secundário	Ensino superior	Não sabe/ Não responde
			1º ciclo	2º ciclo	3º ciclo			
Total	861	0	68	81	187	301	198	26
Não sabe ler nem escrever	1	0	0	0	0	0	0	1
Ensino básico - 1º ciclo	46	0	39	3	3	1	0	0
Ensino básico - 2º ciclo	44	0	7	22	10	3	2	0
Ensino básico - 3º ciclo	146	0	9	23	96	16	2	0
Ensino secundário	310	0	10	23	50	200	27	0
Ensino superior	289	0	3	10	28	81	167	0
Não sabe/ Não responde	25	0	0	0	0	0	0	25

4.11 - Casamentos celebrados, por condição perante o trabalho do cônjuge 2, segundo a condição perante o trabalho do cônjuge 1

2016 Unidade: N.º

Condição perante o trabalho do cônjuge 2	Total	Condição perante o trabalho do cônjuge 1					
		Empregado	Desempregado			Não ativo	Não sabe/ Não responde
			Total	À procura do 1º. emprego	À procura de novo emprego		
Total	861	689	56	14	42	61	55
Empregado	627	580	20	5	15	26	1
Desempregado	78	47	30	7	23	1	0
À procura do 1º. emprego	18	9	9	7	2	0	0
À procura de novo emprego	60	38	21	0	21	1	0
Não ativo	97	59	5	2	3	33	0
Não sabe/ Não responde	59	3	1	0	1	1	54

4.12 - Casamentos de cônjuges empregados, por profissão do cônjuge 2, segundo a profissão do cônjuge 1

2016 Unidade: N.º

Profissão do cônjuge 2 (CPP - 10)	Total	Profissão do cônjuge 1 (CPP - 10)										
		0	1	2	3	4	5	6	7	8	9	X
Total	580	8	39	94	44	110	162	11	28	32	51	1
0 Profissões das Forças Armadas	3	1	2	0	0	0	0	0	0	0	0	0
1 Representantes do poder legislativo e de órgãos executivos, dirigentes, directores e gestores executivos	20	1	12	3	3	0	0	1	0	0	0	0
2 Especialistas das actividades intelectuais e científicas	164	3	12	72	17	23	22	1	2	8	4	0
3 Técnicos e profissões de nível intermédio	22	1	1	1	10	5	3	0	1	0	0	0
4 Pessoal administrativo	149	2	7	10	12	60	28	1	11	9	9	0
5 Trabalhadores dos serviços pessoais, de protecção e segurança e vendedores	173	0	5	7	2	20	103	6	7	12	11	0
6 Agricultores e trabalhadores qualificados da agricultura, da pesca e da floresta	4	0	0	0	0	0	1	2	0	0	1	0
7 Trabalhadores qualificados da indústria, construção e artífices	8	0	0	0	0	1	0	0	6	0	1	0
8 Operadores de instalações e máquinas e trabalhadores da montagem	1	0	0	0	0	0	0	0	0	1	0	0
9 Trabalhadores não qualificados	35	0	0	1	0	1	5	0	1	2	25	0
X Ignorada	1	0	0	0	0	0	0	0	0	0	0	1

4.13 - Casamentos de cônjuges empregados, por ramo de atividade económica do cônjuge 2, segundo o ramo de atividade económica do cônjuge 1

2016 Unidade: N.º

Ramo de atividade económica do cônjuge 2 (CAE - Rev. 3.0)	Total	Ramo de atividade económica do cônjuge 1 (CAE - Rev. 3.0)																					
		A	B	C	D	E	F	G	H	I	J	K	L	M	N	O	P	Q	R	S	T	U	X
Total	580	6	1	7	4	1	63	48	16	75	27	16	11	16	20	26	25	45	10	158	2	1	2
A Agricultura, produção animal, caça, floresta e pesca	5	2	0	0	0	0	0	1	1	0	0	0	0	0	0	0	0	0	0	1	0	0	0
B Indústrias extrativas	0	0	0	0	0	0	0	0	0	0	0	0	0	0	0	0	0	0	0	0	0	0	0
C Indústrias transformadoras	3	0	1	0	0	0	1	0	0	1	0	0	0	0	0	0	0	0	0	0	0	0	0
D Eletricidade, gás, vapor, água quente e fria e ar frio	0	0	0	0	0	0	0	0	0	0	0	0	0	0	0	0	0	0	0	0	0	0	0
E Captação, tratamento e distribuição de água; saneamento, gestão de resíduos e despoluição	1	0	0	0	0	0	0	0	0	1	0	0	0	0	0	0	0	0	0	0	0	0	0
F Construção	9	0	0	0	0	0	6	1	0	0	0	0	0	0	0	0	0	1	0	1	0	0	0
G Comércio por grosso e a retalho; reparação de veículos automóveis e motociclos	43	0	0	0	0	0	6	26	1	3	0	0	0	0	1	0	0	0	0	6	0	0	0
H Transportes e armazenagem	2	0	0	0	0	0	0	0	0	2	0	0	0	0	0	0	0	0	0	0	0	0	0
I Alojamento, restauração e similares	75	2	0	1	1	0	12	3	2	37	1	1	0	1	2	2	2	0	1	7	0	0	0
J Atividades de informação e de comunicação	15	0	0	1	0	0	0	0	0	1	8	1	0	0	1	1	0	0	0	2	0	0	0
K Atividades financeiras e de seguros	17	0	0	1	0	0	4	2	0	1	1	2	2	0	0	1	0	1	0	2	0	0	0
L Atividades imobiliárias	8	0	0	0	0	0	0	0	0	2	2	0	2	0	0	0	1	0	0	1	0	0	0
M Atividades de consultoria, científicas, técnicas e similares	14	0	0	0	0	0	0	0	0	1	1	1	1	6	0	1	0	0	2	1	0	0	0
N Atividades administrativas e dos serviços de apoio	30	0	0	0	1	0	4	1	1	3	1	2	0	0	10	0	0	1	1	5	0	0	0
O Administração Pública e Defesa; Segurança Social Obrigatória	10	0	0	0	0	0	0	1	1	1	0	0	0	0	1	4	1	1	0	0	0	0	0
P Educação	68	1	0	1	1	1	6	4	2	4	5	3	3	0	1	5	13	6	0	11	0	1	0
Q Atividades de saúde humana e apoio social	106	0	0	2	1	0	8	4	2	7	6	3	1	7	2	6	5	26	2	24	0	0	0
R Atividades artísticas, de espetáculos, desportivas e recreativas	12	0	0	0	0	0	2	0	0	0	0	0	0	2	0	0	1	3	2	2	0	0	0
S Outras atividades de serviços	152	1	0	1	0	0	14	5	5	9	2	3	2	0	2	6	2	5	2	93	0	0	0
T Atividades das famílias empregadoras de pessoal doméstico e atividades de produção das famílias para uso próprio	6	0	0	0	0	0	0	0	1	1	0	0	0	0	0	0	0	1	0	1	2	0	0
U Atividades dos organismos internacionais e outras instituições extra-territoriais	2	0	0	0	0	0	0	0	0	1	0	0	0	0	0	0	0	0	0	1	0	0	0
X Ignorado	2	0	0	0	0	0	0	0	0	0	0	0	0	0	0	0	0	0	0	0	0	0	2

5. Divórcios

5.1 - Casamentos dissolvidos por divórcio, por local de última residência da família, segundo a modalidade do casamento dissolvido e os anos

Dados provisórios

Unidade: N.º

Local de última residência da família	2014				2015				2016			
	Total	Modalidade do casamento			Total	Modalidade do casamento			Total	Modalidade do casamento		
		Entre pessoas de sexo oposto	Entre pessoas do mesmo sexo masculino	Entre pessoas do mesmo sexo feminino		Entre pessoas de sexo oposto	Entre pessoas do mesmo sexo masculino	Entre pessoas do mesmo sexo feminino		Entre pessoas de sexo oposto	Entre pessoas do mesmo sexo masculino	Entre pessoas do mesmo sexo feminino
R. A. Madeira	558	558	0	0	642	641	1	0	652	652	0	0
Calheta	25	25	0	0	25	25	0	0	29	29	0	0
Câmara de Lobos	63	63	0	0	72	72	0	0	76	76	0	0
Funchal	247	247	0	0	267	267	0	0	273	273	0	0
Machico	31	31	0	0	46	46	0	0	54	54	0	0
Ponta do Sol	19	19	0	0	22	22	0	0	22	22	0	0
Porto Moniz	5	5	0	0	4	4	0	0	7	7	0	0
Ribeira Brava	32	32	0	0	29	29	0	0	17	17	0	0
Santa Cruz	102	102	0	0	127	126	1	0	126	126	0	0
Santana	11	11	0	0	12	12	0	0	17	17	0	0
São Vicente	15	15	0	0	27	27	0	0	18	18	0	0
Porto Santo	8	8	0	0	11	11	0	0	13	13	0	0

Nota:

Os dados são provisórios à data de junho de 2017.

Quando a informação relativa à localização da casa de morada de família era omissa ou ignorada, foi utilizada a distribuição geográfica do Tribunal ou da Conservatória onde o divórcio foi decretado.

6. Óbitos

6.1 - Óbitos, por distribuição geográfica de residência e sexo, segundo os meses

2016		Unidade: N.º												
Distribuição geográfica de residência e sexo	Total	janeiro	fevereiro	março	abril	maio	junho	julho	agosto	setembro	outubro	novem- bro	dezem- bro	
R. A. Madeira	HM	2 612	237	224	250	219	230	185	188	226	192	171	230	260
	H	1 308	114	114	118	111	125	98	90	107	106	77	123	125
	M	1 304	123	110	132	108	105	87	98	119	86	94	107	135
Calheta	HM	149	13	11	19	13	20	7	12	9	11	7	12	15
	H	63	5	6	5	9	11	2	6	3	4	1	7	4
	M	86	8	5	14	4	9	5	6	6	7	6	5	11
Câmara de Lobos	HM	279	26	28	17	28	24	22	20	18	20	21	23	32
	H	154	11	18	9	16	10	12	11	8	15	14	14	16
	M	125	15	10	8	12	14	10	9	10	5	7	9	16
Funchal	HM	1 138	89	90	107	91	103	87	84	108	78	85	104	112
	H	575	42	46	51	44	56	50	39	50	42	37	53	65
	M	563	47	44	56	47	47	37	45	58	36	48	51	47
Machico	HM	197	17	19	17	17	16	12	13	22	14	15	19	16
	H	96	8	8	6	6	8	5	7	13	9	5	12	9
	M	101	9	11	11	11	8	7	6	9	5	10	7	7
Ponta do Sol	HM	102	14	8	7	12	7	5	7	9	5	7	9	12
	H	47	4	4	2	5	7	3	4	7	3	2	4	2
	M	55	10	4	5	7	0	2	3	2	2	5	5	10
Porto Moniz	HM	43	3	5	2	2	2	3	6	6	2	3	3	6
	H	24	2	3	0	0	0	2	3	4	2	1	3	4
	M	19	1	2	2	2	2	1	3	2	0	2	0	2
Ribeira Brava	HM	147	20	10	17	9	13	12	8	14	9	9	11	15
	H	65	10	4	8	7	7	5	4	3	5	3	5	4
	M	82	10	6	9	2	6	7	4	11	4	6	6	11
Santa Cruz	HM	302	30	29	30	24	30	21	24	22	30	10	25	27
	H	152	15	17	16	14	16	10	8	11	15	6	14	10
	M	150	15	12	14	10	14	11	16	11	15	4	11	17
Santana	HM	114	12	12	18	9	6	6	5	10	13	3	9	11
	H	61	9	4	9	5	3	5	2	5	8	3	2	6
	M	53	3	8	9	4	3	1	3	5	5	0	7	5
São Vicente	HM	80	8	10	9	6	5	6	4	4	7	4	6	11
	H	43	6	4	7	2	5	3	3	2	1	2	5	3
	M	37	2	6	2	4	0	3	1	2	6	2	1	8
Porto Santo	HM	61	5	2	7	8	4	4	5	4	3	7	9	3
	H	28	2	0	5	3	2	1	3	1	2	3	4	2
	M	33	3	2	2	5	2	3	2	3	1	4	5	1

6.2 - Óbitos, por distribuição geográfica de residência e sexo, segundo a idade dos falecidos (Continua)

2016 Unidade: N.º

Distribuição geográfica de residência e sexo	Total	Idade (anos)													
		Menos de 1	1 - 4				5 - 9	10 - 14	15-19	20-29					
			Total	1	2	3				4	Total	20-24	25-29		
R. A. Madeira	HM	2 612	5	0	0	0	0	0	0	0	4	4	13	6	7
	H	1 308	2	0	0	0	0	0	0	0	4	3	9	4	5
	M	1 304	3	0	0	0	0	0	0	0	0	1	4	2	2
Calheta	HM	149	0	0	0	0	0	0	0	0	0	0	3	1	2
	H	63	0	0	0	0	0	0	0	0	0	0	1	0	1
	M	86	0	0	0	0	0	0	0	0	0	0	2	1	1
Câmara de Lobos	HM	279	0	0	0	0	0	0	0	0	0	0	1	1	0
	H	154	0	0	0	0	0	0	0	0	0	0	0	0	0
	M	125	0	0	0	0	0	0	0	0	0	0	1	1	0
Funchal	HM	1 138	1	0	0	0	0	0	0	1	3	4	4	1	3
	H	575	1	0	0	0	0	0	0	1	2	3	3	1	2
	M	563	0	0	0	0	0	0	0	0	1	1	1	0	1
Machico	HM	197	0	0	0	0	0	0	0	2	0	0	0	0	0
	H	96	0	0	0	0	0	0	0	2	0	0	0	0	0
	M	101	0	0	0	0	0	0	0	0	0	0	0	0	0
Ponta do Sol	HM	102	0	0	0	0	0	0	0	1	1	0	0	0	0
	H	47	0	0	0	0	0	0	0	1	1	0	0	0	0
	M	55	0	0	0	0	0	0	0	0	0	0	0	0	0
Porto Moniz	HM	43	0	0	0	0	0	0	0	0	0	0	0	0	0
	H	24	0	0	0	0	0	0	0	0	0	0	0	0	0
	M	19	0	0	0	0	0	0	0	0	0	0	0	0	0
Ribeira Brava	HM	147	0	0	0	0	0	0	0	0	0	2	1	1	1
	H	65	0	0	0	0	0	0	0	0	0	2	1	1	1
	M	82	0	0	0	0	0	0	0	0	0	0	0	0	0
Santa Cruz	HM	302	4	0	0	0	0	0	0	0	0	3	2	1	1
	H	152	1	0	0	0	0	0	0	0	0	3	2	1	1
	M	150	3	0	0	0	0	0	0	0	0	0	0	0	0
Santana	HM	114	0	0	0	0	0	0	0	0	0	0	0	0	0
	H	61	0	0	0	0	0	0	0	0	0	0	0	0	0
	M	53	0	0	0	0	0	0	0	0	0	0	0	0	0
São Vicente	HM	80	0	0	0	0	0	0	0	0	0	0	0	0	0
	H	43	0	0	0	0	0	0	0	0	0	0	0	0	0
	M	37	0	0	0	0	0	0	0	0	0	0	0	0	0
Porto Santo	HM	61	0	0	0	0	0	0	0	0	0	0	0	0	0
	H	28	0	0	0	0	0	0	0	0	0	0	0	0	0
	M	33	0	0	0	0	0	0	0	0	0	0	0	0	0

6.2 – Óbitos, por distribuição geográfica de residência e sexo, segundo a idade dos falecidos
(Continuação)

2016 Unidade: N.º

Distribuição geográfica de residência e sexo		Idade (anos)													
		30 - 49					50 ou mais								
		Total	30 - 34	35 - 39	40 - 44	45 - 49	Total	50 - 54	55 - 59	60 - 64	65 - 69	70 - 74	75 - 79	80 - 84	85 ou mais
R. A. Madeira	HM	129	5	17	37	70	2 457	106	140	161	177	226	367	474	806
	H	84	4	10	26	44	1 206	83	99	113	116	133	199	205	258
	M	45	1	7	11	26	1 251	23	41	48	61	93	168	269	548
Calheta	HM	7	0	3	1	3	139	3	6	3	10	13	21	29	54
	H	3	0	1	1	1	59	2	5	3	3	9	12	7	18
	M	4	0	2	0	2	80	1	1	0	7	4	9	22	36
Câmara de Lobos	HM	14	0	1	3	10	264	19	12	24	22	26	30	47	84
	H	8	0	1	3	4	146	14	10	17	15	17	18	25	30
	M	6	0	0	0	6	118	5	2	7	7	9	12	22	54
Funchal	HM	52	2	7	13	30	1 077	43	66	71	93	108	154	203	339
	H	34	2	4	8	20	534	34	49	48	65	61	85	85	107
	M	18	0	3	5	10	543	9	17	23	28	47	69	118	232
Machico	HM	20	1	4	6	9	175	9	10	8	5	13	32	40	58
	H	12	1	2	4	5	82	9	5	7	1	6	15	18	21
	M	8	0	2	2	4	93	0	5	1	4	7	17	22	37
Ponta do Sol	HM	3	0	0	2	1	97	3	3	7	5	8	13	22	36
	H	3	0	0	2	1	42	2	1	6	1	5	7	7	13
	M	0	0	0	0	0	55	1	2	1	4	3	6	15	23
Porto Moniz	HM	2	0	0	2	0	41	1	1	3	3	2	9	4	18
	H	2	0	0	2	0	22	0	1	2	3	2	5	2	7
	M	0	0	0	0	0	19	1	0	1	0	0	4	2	11
Ribeira Brava	HM	6	1	0	2	3	139	8	4	11	3	9	25	30	49
	H	3	0	0	1	2	60	8	3	8	2	2	10	13	14
	M	3	1	0	1	1	79	0	1	3	1	7	15	17	35
Santa Cruz	HM	15	0	2	5	8	280	10	24	14	23	26	52	43	88
	H	10	0	2	3	5	138	7	14	11	15	18	29	19	25
	M	5	0	0	2	3	142	3	10	3	8	8	23	24	63
Santana	HM	3	1	0	1	1	111	4	6	9	3	7	14	35	33
	H	3	1	0	1	1	58	4	6	6	1	4	9	18	10
	M	0	0	0	0	0	53	0	0	3	2	3	5	17	23
São Vicente	HM	2	0	0	0	2	78	5	5	5	6	7	11	14	25
	H	2	0	0	0	2	41	3	3	3	6	4	5	9	8
	M	0	0	0	0	0	37	2	2	2	0	3	6	5	17
Porto Santo	HM	5	0	0	2	3	56	1	3	6	4	7	6	7	22
	H	4	0	0	1	3	24	0	2	2	4	5	4	2	5
	M	1	0	0	1	0	32	1	1	4	0	2	2	5	17

6.3 - Óbitos, por grupo etário dos falecidos, segundo o estado civil e o sexo

2016 Unidade: N.º

Grupo etário	Total			Estado civil									
				Solteiros		Casados		Viúvos		Divorciados		Ignorado	
	HM	H	M	H	M	H	M	H	M	H	M	H	M
Total	2 612	1 308	1 304	197	256	732	281	284	708	91	50	4	9
Menos de 15	9	6	3	6	3	0	0	0	0	0	0	0	0
15 - 19	4	3	1	3	1	0	0	0	0	0	0	0	0
20 - 24	6	4	2	4	2	0	0	0	0	0	0	0	0
25 - 29	7	5	2	5	2	0	0	0	0	0	0	0	0
30 - 34	5	4	1	3	1	1	0	0	0	0	0	0	0
35 - 39	17	10	7	7	6	2	1	0	0	1	0	0	0
40 - 44	37	26	11	14	4	6	7	1	0	4	0	1	0
45 - 49	70	44	26	21	9	15	14	0	2	7	1	1	0
50 - 54	106	83	23	19	6	47	15	1	2	16	0	0	0
55 - 59	140	99	41	27	6	54	23	3	5	15	7	0	0
60 - 64	161	113	48	20	11	76	24	7	8	10	5	0	0
65 - 69	177	116	61	11	15	83	26	10	15	12	5	0	0
70 - 74	226	133	93	12	18	98	32	14	39	9	3	0	1
75 - 79	367	199	168	16	31	122	49	49	79	11	8	1	1
80 - 84	474	205	269	12	54	124	52	64	153	4	7	1	3
85 - 89	462	161	301	11	50	65	31	85	209	0	9	0	2
90 - 94	256	77	179	4	26	34	6	38	142	1	4	0	1
95 - 99	73	14	59	1	10	4	1	8	46	1	1	0	1
100-104	15	6	9	1	1	1	0	4	8	0	0	0	0

6.4 - Óbitos de 15 e mais anos, por grupo etário, segundo a condição perante o trabalho e o sexo

2016 Unidade: N.º

Grupo etário	Total			Condição perante o trabalho							
				Empregados		Desempregados		Não Ativos		Ignorada	
	HM	H	M	H	M	H	M	H	M	H	M
Total	2 603	1 302	1 301	111	22	1	1	1 064	1 225	126	53
15 - 19	4	3	1	0	0	0	0	3	1	0	0
20 - 24	6	4	2	0	0	0	0	1	2	3	0
25 - 29	7	5	2	1	0	1	0	2	2	1	0
30 - 34	5	4	1	3	0	0	0	1	1	0	0
35 - 39	17	10	7	1	2	0	0	3	3	6	2
40 - 44	37	26	11	13	3	0	0	5	4	8	4
45 - 49	70	44	26	12	4	0	0	16	14	16	8
50 - 54	106	83	23	25	3	0	1	26	11	32	8
55 - 59	140	99	41	21	6	0	0	48	20	30	15
60 - 64	161	113	48	19	3	0	0	67	29	27	16
65 - 69	177	116	61	9	1	0	0	104	60	3	0
70 - 74	226	133	93	2	0	0	0	131	93	0	0
75 - 79	367	199	168	4	0	0	0	195	168	0	0
80 - 84	474	205	269	1	0	0	0	204	269	0	0
85 - 89	462	161	301	0	0	0	0	161	301	0	0
90 - 94	256	77	179	0	0	0	0	77	179	0	0
95 - 99	73	14	59	0	0	0	0	14	59	0	0
100 - 104	15	6	9	0	0	0	0	6	9	0	0

6.5 - Óbitos de 15 e mais anos, por profissão e sexo, segundo o grupo etário

2016 Unidade: N.º

Profissões (CPP - 10) e sexo	Total	Grupo etário											
		15 - 19	20 - 24	25 - 29	30 - 34	35 - 39	40 - 44	45 - 49	50 - 54	55 - 59	60 - 64	65 - 69	70 ou mais
Total	HM 2 603	4	6	7	5	17	37	70	106	140	161	177	1 873
	H 1 302	3	4	5	4	10	26	44	83	99	113	116	795
	M 1 301	1	2	2	1	7	11	26	23	41	48	61	1 078
1 Representantes do poder legislativo e de órgãos executivos, dirigentes, diretores e gestores executivos	HM 3	0	0	0	0	0	1	0	0	0	0	2	0
	H 2	0	0	0	0	0	1	0	0	0	0	1	0
	M 1	0	0	0	0	0	0	0	0	0	0	1	0
2 Especialistas das actividades intelectuais e científicas	HM 5	0	0	0	0	1	0	2	2	0	0	0	0
	H 2	0	0	0	0	0	0	1	1	0	0	0	0
	M 3	0	0	0	0	1	0	1	1	0	0	0	0
3 Técnicos e profissionais de nível intermédio	HM 2	0	0	0	0	0	0	0	0	1	0	0	1
	H 1	0	0	0	0	0	0	0	0	0	0	0	1
	M 1	0	0	0	0	0	0	0	0	1	0	0	0
4 Pessoal administrativo	HM 25	0	0	0	0	0	4	4	5	6	5	1	0
	H 19	0	0	0	0	0	2	3	5	4	4	1	0
	M 6	0	0	0	0	0	2	1	0	2	1	0	0
5 Trabalhadores dos serviços pessoais, de proteção e segurança e vendedores	HM 38	0	0	0	1	2	6	3	7	6	6	3	4
	H 31	0	0	0	1	1	5	2	5	5	6	2	4
	M 7	0	0	0	0	1	1	1	2	1	0	1	0
6 Agricultores e trabalhadores qualificados da agricultura, da pesca e da floresta	HM 15	0	0	0	0	0	2	3	2	5	1	0	2
	H 15	0	0	0	0	0	2	3	2	5	1	0	2
	M 0	0	0	0	0	0	0	0	0	0	0	0	0
7 Trabalhadores qualificados da indústria, construção e artífices	HM 11	0	0	0	1	0	2	1	3	1	1	2	0
	H 10	0	0	0	1	0	2	1	3	0	1	2	0
	M 1	0	0	0	0	0	0	0	0	1	0	0	0
8 Operadores de instalações e máquinas e trabalhadores da montagem	HM 8	0	0	0	0	0	0	0	3	2	1	2	0
	H 7	0	0	0	0	0	0	0	3	1	1	2	0
	M 1	0	0	0	0	0	0	0	0	1	0	0	0
9 Trabalhadores não qualificados	HM 25	0	0	2	1	0	1	2	6	6	5	2	0
	H 22	0	0	2	1	0	1	1	5	6	4	2	0
	M 3	0	0	0	0	0	0	1	1	0	1	0	0
Ignorada	HM 182	0	3	1	0	8	12	25	41	45	44	3	0
	H 129	0	3	1	0	6	8	17	33	30	28	3	0
	M 53	0	0	0	0	2	4	8	8	15	16	0	0
Não aplicável	HM 2 289	4	3	4	2	6	9	30	37	68	96	164	1 866
	H 1 064	3	1	2	1	3	5	16	26	48	67	104	788
	M 1 225	1	2	2	1	3	4	14	11	20	29	60	1 078

7. Fetos-mortos

7.1 - Fetos-mortos, por distribuição geográfica de residência da mãe e sexo, segundo os meses

2016 Unidade: N.º

Distribuição geográfica de residência da mãe e sexo		Total	janeiro	fevereiro	março	abril	maio	junho	julho	agosto	setembro	outubro	novem- bro	dezem- bro
R. A. Madeira	HM	2	0	1	1	0	0	0	0	0	0	0	0	0
	H	2	0	1	1	0	0	0	0	0	0	0	0	0
	M	0	0	0	0	0	0	0	0	0	0	0	0	0
Calheta	HM	0	0	0	0	0	0	0	0	0	0	0	0	0
	H	0	0	0	0	0	0	0	0	0	0	0	0	0
	M	0	0	0	0	0	0	0	0	0	0	0	0	0
Câmara de Lobos	HM	1	0	1	0	0	0	0	0	0	0	0	0	0
	H	1	0	1	0	0	0	0	0	0	0	0	0	0
	M	0	0	0	0	0	0	0	0	0	0	0	0	0
Funchal	HM	1	0	0	1	0	0	0	0	0	0	0	0	0
	H	1	0	0	1	0	0	0	0	0	0	0	0	0
	M	0	0	0	0	0	0	0	0	0	0	0	0	0
Machico	HM	0	0	0	0	0	0	0	0	0	0	0	0	0
	H	0	0	0	0	0	0	0	0	0	0	0	0	0
	M	0	0	0	0	0	0	0	0	0	0	0	0	0
Ponta do Sol	HM	0	0	0	0	0	0	0	0	0	0	0	0	0
	H	0	0	0	0	0	0	0	0	0	0	0	0	0
	M	0	0	0	0	0	0	0	0	0	0	0	0	0
Porto Moniz	HM	0	0	0	0	0	0	0	0	0	0	0	0	0
	H	0	0	0	0	0	0	0	0	0	0	0	0	0
	M	0	0	0	0	0	0	0	0	0	0	0	0	0
Ribeira Brava	HM	0	0	0	0	0	0	0	0	0	0	0	0	0
	H	0	0	0	0	0	0	0	0	0	0	0	0	0
	M	0	0	0	0	0	0	0	0	0	0	0	0	0
Santa Cruz	HM	0	0	0	0	0	0	0	0	0	0	0	0	0
	H	0	0	0	0	0	0	0	0	0	0	0	0	0
	M	0	0	0	0	0	0	0	0	0	0	0	0	0
Santana	HM	0	0	0	0	0	0	0	0	0	0	0	0	0
	H	0	0	0	0	0	0	0	0	0	0	0	0	0
	M	0	0	0	0	0	0	0	0	0	0	0	0	0
São Vicente	HM	0	0	0	0	0	0	0	0	0	0	0	0	0
	H	0	0	0	0	0	0	0	0	0	0	0	0	0
	M	0	0	0	0	0	0	0	0	0	0	0	0	0
Porto Santo	HM	0	0	0	0	0	0	0	0	0	0	0	0	0
	H	0	0	0	0	0	0	0	0	0	0	0	0	0
	M	0	0	0	0	0	0	0	0	0	0	0	0	0

7.2 - Fetos-mortos, por grupo etário da mãe e sexo, segundo a duração da gravidez

2016 Unidade: N.º

Grupo etário da mãe e sexo	Total	Duração da gravidez (semanas)		
		28 - 31	32 - 36	37 - 41
Total				
HM	2	1	1	0
H	2	1	1	0
M	0	0	0	0
15-19				
HM	0	0	0	0
H	0	0	0	0
M	0	0	0	0
20 - 24				
HM	1	1	0	0
H	1	1	0	0
M	0	0	0	0
25 - 29				
HM	0	0	0	0
H	0	0	0	0
M	0	0	0	0
30 - 34				
HM	1	0	1	0
H	1	0	1	0
M	0	0	0	0
35 - 39				
HM	0	0	0	0
H	0	0	0	0
M	0	0	0	0

8. População Estrangeira

8.1 - População estrangeira a residir ou a permanecer legalmente na Região Autónoma da Madeira, por município, segundo o sexo

2016 Unidade: N.º

Distribuição Geográfica	Total			Títulos de Residência	Vistos de longa duração
	HM	H	M		
R. A. Madeira	6 110	3 015	3 095	6 049	61
Calheta	433	217	216	433	0
Câmara de Lobos	157	85	72	157	0
Funchal	3 722	1 850	1 872	3 661	61
Machico	209	93	116	209	0
Ponta do Sol	171	87	84	171	0
Porto Moniz	15	6	9	15	0
Ribeira Brava	178	82	96	178	0
Santa Cruz	854	418	436	854	0
Santana	63	26	37	63	0
São Vicente	49	23	26	49	0
Porto Santo	259	128	131	259	0

Fonte: Serviço de Estrangeiros e Fronteiras (SEF)

Notas:

A lista de países adoptada foi desenvolvida pelo SEF para fins estritamente estatísticos, sem que da mesma se possam extrair juízos ou inferências de qualquer outra índole, nomeadamente de natureza política.

Por regra, as designações seguem a terminologia utilizada na língua portuguesa. Nos casos em que eram admissíveis mais do que uma designação, optou-se pela que se afigurava como a mais comumente utilizada.

Por razões de ordem prática, privilegiou-se a clareza das designações. Neste sentido, evitaram-se, tanto quanto possível, as referências geográficas bem como as referências políticas (ex: Portugal em vez de República Portuguesa).

8.2 - População estrangeira a residir ou a permanecer legalmente na Região Autónoma da Madeira, por nacionalidade

(Continua)

Nacionalidade	Total			Títulos de Residência	Vistos de longa duração
	HM	H	M		
Total	6 110	3 015	3 095	6 049	61
Afeganistão	1	1	0	1	0
África do Sul	95	50	45	74	21
Alemanha	459	216	243	459	0
Angola	29	19	10	29	0
Argélia	7	4	3	7	0
Argentina	6	4	2	6	0
Arménia	4	2	2	4	0
Austrália	9	4	5	9	0
Áustria	46	24	22	46	0
Bangladesh	9	9	0	9	0
Bélgica	63	35	28	63	0
Bielorrússia	23	13	10	23	0
Bolívia	1	0	1	1	0
Bósnia e Herzegovina	1	0	1	1	0
Brasil	772	316	456	766	6
Bulgária	10	5	5	10	0
Burundi	1	1	0	1	0
Cabo Verde	67	46	21	67	0
Camarões	4	3	1	4	0
Canadá	12	5	7	12	0
Cazaquistão	1	1	0	0	1
Chile	3	1	2	1	2
China	282	145	137	272	10
Chipre	1	1	0	1	0
Colômbia	16	6	10	16	0
Coreia do Sul	3	0	3	1	2
Costa do Marfim	1	1	0	1	0
Croácia	4	1	3	4	0
Cuba	9	4	5	9	0
Dinamarca	33	19	14	33	0
Dominica	1	0	1	1	0
Egipto	4	3	1	4	0
El Salvador	1	1	0	1	0
Equador	9	4	5	8	1
Eslováquia	12	2	10	12	0
Eslovénia	4	1	3	4	0
Espanha	177	93	84	177	0
Estados Unidos da América	57	27	30	57	0
Estónia	6	1	5	6	0
Filipinas	4	1	3	4	0
Finlândia	70	26	44	70	0
França	209	107	102	209	0
Geórgia	2	1	1	2	0
Grécia	9	6	3	9	0
Guatemala	1	1	0	1	0
Guiné	23	16	7	23	0
Guiné Bissau	50	45	5	50	0
Guiné Equatorial	2	0	2	2	0
Haiti	2	1	1	2	0
Holanda	114	55	59	114	0
Honduras	1	0	1	1	0
Hungria	21	9	12	21	0
Índia	31	25	6	31	0
Indonésia	3	0	3	0	3
Irão	3	3	0	3	0
Irlanda	33	20	13	33	0
Islândia	1	1	0	1	0
Israel	2	2	0	2	0
Itália	255	151	104	255	0

8.2 - População estrangeira a residir ou a permanecer legalmente na Região Autónoma da Madeira, por nacionalidade (Continuação)

2016 Unidade: N.º

Nacionalidade	Total			Títulos de Residência	Vistos de longa duração
	HM	H	M		
Jamaica	1	1	0	1	0
Japão	4	3	1	4	0
Kuwait	1	1	0	1	0
Letónia	17	4	13	17	0
Lituânia	22	13	9	22	0
Luxemburgo	4	3	1	4	0
Macedónia	2	1	1	2	0
Malásia	2	1	1	2	0
Mali	3	1	2	3	0
Malta	1	1	0	1	0
Marrocos	14	9	5	14	0
Maurícias (Ilhas)	1	1	0	1	0
México	2	0	2	2	0
Moçambique	13	8	5	13	0
Moldávia	46	19	27	46	0
Montenegro	1	0	1	0	1
Namíbia	1	0	1	1	0
Nepal	11	7	4	11	0
Nigéria	8	7	1	7	1
Noruega	31	20	11	31	0
Palau	1	1	0	1	0
Panamá	3	1	2	3	0
Paquistão	44	27	17	44	0
Paraguai	1	0	1	1	0
Peru	15	5	10	15	0
Polónia	59	24	35	59	0
Reino Unido	889	486	403	889	0
República Checa	13	5	8	13	0
República Dominicana	3	1	2	3	0
Roménia	265	133	132	265	0
Rússia	235	100	135	235	0
São Tomé e Príncipe	5	3	2	5	0
Senegal	16	7	9	16	0
Serra Leoa	1	1	0	1	0
Sérvia	6	3	3	6	0
Singapura	2	1	1	1	1
Síria	4	3	1	4	0
Sri Lanka	1	1	0	1	0
Suécia	111	56	55	111	0
Suíça	64	34	30	64	0
Tailândia	3	1	2	2	1
Taiwan	2	1	1	1	1
Tunísia	7	6	1	7	0
Turquia	4	1	3	2	2
Ucrânia	350	167	183	345	5
Uganda	1	1	0	1	0
Uruguai	2	1	1	2	0
Uzbequistão	31	15	16	31	0
Venezuela	703	289	414	703	0
Vietname	4	3	1	1	3
Zimbábue	1	0	1	1	0

Fonte: Serviço de Estrangeiros e Fronteiras (SEF)

Notas:

A lista de países adoptada foi desenvolvida pelo SEF para fins estritamente estatísticos, sem que da mesma se possam extrair juízos ou inferências de qualquer outra índole, nomeadamente de natureza política.

Por regra, as designações seguem a terminologia utilizada na língua portuguesa. Nos casos em que eram admissíveis mais do que uma designação, optou-se pela que se afigurava como a mais comumente utilizada.

Por razões de ordem prática, privilegiou-se a clareza das designações. Neste sentido, evitaram-se, tanto quanto possível, as referências geográficas bem como as referências políticas (ex: Portugal em vez de República Portuguesa).

NOTAS EXPLICATIVAS E CONCEITOS

Casamento - Contrato celebrado entre duas pessoas que pretendem constituir família mediante uma plena comunhão de vida, nos termos da legislação em vigor.

Nota: O casamento pode celebrar-se entre pessoas de sexo diferente ou do mesmo sexo.

Condição perante o trabalho - Considera-se como condição perante o trabalho a relação existente entre o indivíduo e a atividade económica que desenvolve. Esta noção distingue as pessoas com atividade económica (aquelas que tendo ultrapassado a idade de escolaridade obrigatória ficam disponíveis para a produção de bens e serviços económicos) - população ativa, das que não têm atividade económica (aquelas que, de um modo geral, não exercem uma atividade remunerada) - população não ativa.

Na população com atividade económica - ativos - deve considerar-se:

Empregado - Indivíduo com idade mínima de 15 anos que, no período de referência, se encontrava numa das seguintes situações: 1) tinha efetuado trabalho de pelo menos uma hora, mediante pagamento de uma remuneração ou com vista a um benefício ou ganho familiar em dinheiro ou em géneros; 2) tinha uma ligação formal a um emprego mas não estava temporariamente ao serviço; 3) tinha uma empresa, mas não estava temporariamente a trabalhar por uma razão específica; 4) estava em situação de pré-reforma, mas a trabalhar.

Desempregado - Indivíduo com idade dos 15 aos 74 anos que, no período de referência, se encontrava simultaneamente nas seguintes situações: 1) não tinha trabalho remunerado nem qualquer outro; 2) tinha procurado ativamente um trabalho remunerado ou não ao longo de um período específico (o período de referência ou as três semanas anteriores); 3) estava disponível para trabalhar num trabalho remunerado ou não. A procura ativa traduz as seguintes diligências: 1) contacto com centros de emprego público ou agências privadas de colocações; 2) contacto com empregadores; 3) contactos pessoais ou com associações sindicais; 4) colocação, resposta ou análise de anúncios; 5) procura de terrenos, imóveis ou equipamentos; 6) realização de provas ou entrevistas para seleção; 7) solicitação de licenças ou recursos financeiros para a criação de empresa própria. A disponibilidade para aceitar um trabalho é fundamentada com: 1) o desejo de trabalhar; 2) a vontade de ter um trabalho remunerado ou uma atividade por conta própria, no caso de se poder obter os recursos necessários; 3) a possibilidade de começar a trabalhar num período específico (período de referência ou as duas semanas seguintes).

Desempregado à procura do primeiro emprego - Indivíduo desempregado que nunca teve emprego.

Na população sem atividade económica - **Não ativos** - deverá considerar-se:

Doméstico - Indivíduo que, não tendo um emprego nem estando desempregado, se ocupa principalmente das tarefas domésticas no seu próprio lar.

Estudante - Indivíduo que frequenta o sistema formal de ensino após o ato de registo designado como matrícula.

Outra condição - nesta rubrica são de considerar os indivíduos que não exercem nenhuma atividade económica e que vivem da reforma ou pensão proveniente de atividades anteriores (reformado, aposentado ou na reserva); os indivíduos que não exercem nenhuma atividade económica e que são titulares de bens de capital donde lhes provêm os rendimentos que constituem o seu principal modo de vida (proprietários, etc.); os indivíduos totalmente incapazes para o trabalho, quer por acidente de trabalho quer por qualquer outro motivo (inválidos); os indivíduos sem atividade económica que recebem ajuda do Estado ou de fonte privada e todos aqueles que não estão compreendidos nas categorias mencionadas.

Crescimento efetivo da população - Ver «Variação populacional».

Densidade populacional - Intensidade do povoamento expressa pela relação entre o número de habitantes de uma área territorial determinada e a superfície desse território (habitualmente expressa em número de habitantes por quilómetro quadrado).

Desempregado - Ver «Condição perante o trabalho».

Distribuição geográfica do facto - Ver «Local do registo».

Distribuição geográfica de residência - Ver «Local de residência».

Divórcio - Dissolução legal e definitiva do vínculo do casamento em vida dos cônjuges, a requerimento de um contra o outro (divórcio sem consentimento de um dos cônjuges) ou de ambos (divórcio por mútuo consentimento), conferindo a cada um o direito de voltar a casar.

Nota: São fundamentos do divórcio sem consentimento de um dos cônjuges: a separação de facto por um ano consecutivo; a alteração das faculdades mentais do outro cônjuge, quando dure há mais de um ano e, pela sua gravidade, comprometa a possibilidade de vida em comum; a ausência, sem que do ausente haja notícias, por tempo não inferior a um ano; quaisquer outros factos que, independentemente da culpa dos cônjuges, mostrem a rutura definitiva do casamento.

Duração do casamento - Período de anos completos contados entre a celebração do casamento e a verificação de um facto de referência. Os factos de referência podem ser: nascimento de um filho, morte de um dos cônjuges, divórcio, data de observação, etc.

Empregado - Ver «Condição perante o trabalho».

Esperança de vida - Ver «Esperança de vida numa determinada idade; Esperança de vida à nascença»

Esperança de vida numa determinada idade - Número médio de anos que uma pessoa que atinja a idade exata x pode esperar ainda viver, mantendo-se as taxas de mortalidade por idade observadas no momento.

Esperança de vida à nascença - Número médio de anos que uma pessoa à nascença pode viver, mantendo-se as taxa de mortalidade por idade observadas no momento.

Estado civil - Situação jurídica da pessoa composta pelo conjunto das qualidades definidoras do seu estado pessoal face às relações familiares, que constam obrigatoriamente do registo civil. Compreende as seguintes situações: a) Solteiro; b) Casado; c) Viúvo; d) Divorciado.

Feto-morto - Produto da fecundação, cuja morte ocorreu antes da expulsão ou da extração completa do corpo materno, independentemente da duração da gravidez; indica o óbito o facto de o feto, depois da separação não respirar nem apresentar nenhum outro sinal de vida, como batimentos do coração, pulsações do cordão umbilical ou contrações efetivas de qualquer músculo sujeito a ação voluntária.

Fundamentos do divórcio – Ver «Divórcio».

Idade - Intervalo de tempo que decorre entre a data do nascimento (dia, mês e ano) e as 0 horas da data de referência. A idade é expressa em anos completos, salvo se se tratar de crianças com menos de 1 ano, devendo nestes casos ser expressa em meses, semanas ou dias completos.

Idade gestacional - Duração da gestação, a qual é expressa em dias ou semanas completas e é calculada a partir do primeiro dia do último período menstrual normal.

Idade média ao casamento - Idade média das pessoas (nubentes) ao casamento, num determinado período de tempo, habitualmente o ano civil.

Idade média ao primeiro casamento - Idade média das pessoas (nubentes) ao primeiro casamento, num determinado período de tempo, habitualmente o ano civil.

Idade média ao nascimento de um filho - Idade média das mães ao nascimento de um filho, num determinado período de tempo, habitualmente o ano civil.

Idade média ao nascimento do primeiro filho - Idade média das mães ao nascimento do primeiro filho, num determinado período de tempo, habitualmente o ano civil.

Idoso – Indivíduo com 65 e mais anos.

Índice de dependência de idosos - Relação entre a população idosa e a população em idade ativa, definida habitualmente como o quociente entre o número de pessoas com 65 ou mais anos e o número de pessoas com idades compreendidas entre os 15 e os 64 anos (expressa habitualmente por 100 (10²) pessoas com 15-64 anos).

$$IDI = [(P(65,+) / P(15,64))] * 10^n ;$$

P(65,+) - População com 65 ou mais anos;

P(15,64) - População com idades compreendidas entre os 15 e os 64 anos.

Índice de dependência de jovens - Relação entre a população jovem e a população em idade ativa, definida habitualmente como o quociente entre o número de pessoas com idades compreendidas entre os 0 e os 14 anos e o número de pessoas com idades compreendidas entre os 15 e os 64 anos (expressa habitualmente por 100 (10²) pessoas com 15-64 anos).

$$IDJ = [P(0,14) / P(15,64)] * 10^n ;$$

P(0,14) - População com idades compreendidas entre os 0 e os 14 anos;

P(15,64) - População com idades compreendidas entre os 15 e os 64 anos.

Índice de dependência total - Relação entre a população jovem e idosa e a população em idade ativa, definida habitualmente como o quociente entre o número de pessoas com idades compreendidas entre os 0 e os 14 anos conjuntamente com as pessoas com 65 ou mais anos e o número de pessoas com idades compreendidas entre os 15 e os 64 anos (expressa habitualmente por 100 (10²) pessoas com 15-64 anos).

$$IDT = [(P(0,14) + P(65,+)) / P(15,64)] * 10^n ;$$

P(0,14) - População com idades compreendidas entre os 0 e os 14 anos;

P(65,+) - População com 65 ou mais anos;

P(15,64) - População com idades compreendidas entre os 15 e os 64 anos.

Índice de envelhecimento - Relação entre a população idosa e a população jovem, definida habitualmente como o quociente entre o número de pessoas com 65 ou mais anos e o número de pessoas com idades compreendidas entre os 0 e os 14 anos (expressa habitualmente por 100 (10²) pessoas dos 0 aos 14 anos).

$$IE = [(P(65,+) / P(0,14))] * 10^n ;$$

P(65,+) - População com 65 ou mais anos;

P(0,14) - População com idades compreendidas entre os 0 e os 14 anos.

Índice de longevidade - Relação entre a população mais idosa e a população idosa, definida habitualmente como o quociente entre o número de pessoas com 75 ou mais anos e o número de pessoas com 65 ou mais anos (expressa habitualmente por 100 (10²) pessoas com 65 ou mais anos).

$$IL = [(P(75,+) / P(65,+))] * 10^n ;$$

P(75,+) - População com 75 ou mais anos;

P(65,+) - População com 65 ou mais anos.

Índice de renovação da população em idade ativa - Relação entre a população que potencialmente está a entrar e a que está a sair do mercado de trabalho, definida habitualmente como o quociente entre o número de pessoas com idades compreendidas entre os 20 e os 29 anos e o número de pessoas com idades compreendidas entre os 55 e os 64 anos (expressa habitualmente por 100 (10²) pessoas com 55-64 anos).

$$IRPA = [(P(20,29) / P(55,64))] * 10^n ;$$

P(20,29) - População com idades compreendidas entre os 20 e os 29 anos;

P(55,64) - População com idades compreendidas entre os 55 e os 64 anos;

Índice sintético de fecundidade (ISF) - Número médio de crianças vivas nascidas por mulher em idade fértil (dos 15 aos 49 anos de idade), admitindo que as mulheres estariam submetidas às taxas

de fecundidade observadas no momento. Valor resultante da soma das taxas de fecundidade por idades, ano a ano ou grupos quinquenais, entre os 15 e os 49 anos, observadas num determinado período (habitualmente um ano civil).

Nota: O número de 2,1 crianças por mulher é considerado o nível mínimo de substituição de gerações, nos países mais desenvolvidos.

Local do parto - Consideram-se três tipo de local:

Em domicílio - domicílio da mãe do nado-vivo ou do feto-morto, de um familiar ou qualquer outro domicílio;

Em estabelecimento hospitalar - hospitais e centros de saúde com internamento;

Noutro local - transportes, via pública, etc.

Local de registo - Local onde se situa a conservatória do registo civil onde foi lavrado o assento de nascimento, de casamento, ou de óbito.

No caso do divórcio, será a conservatória do registo civil ou o tribunal judicial onde foi decretado.

Local de residência - Local onde os indivíduos tenham vivido a maior parte do ano ou, no caso de divórcio ou separação de pessoas e bens, o local onde se situava a casa de morada de família.

Migração - Deslocação de uma pessoa através de um determinado limite espacial, com intenção de mudar de residência de forma temporária ou permanente. A migração subdivide-se em migração internacional (migração entre países) e migração interna (migração no interior de um país).

Migração permanente - Deslocação de uma pessoa através de um determinado limite espacial, com o objetivo de aí fixar residência por um período igual ou superior a um ano.

Migração temporária - Deslocação de uma pessoa através de um determinado limite espacial, com o objetivo de aí fixar residência por um período inferior a um ano.

Mortalidade fetal - Ver «Mortalidade fetal precoce; Mortalidade fetal intermédia; Mortalidade fetal tardia».

Mortalidade fetal intermédia - Óbitos fetais referentes a fetos com idade gestacional compreendida entre as 22 semanas completas de gestação e menos de 28 semanas completas de gestação.

Mortalidade fetal precoce - Óbitos fetais referentes a fetos com idade gestacional inferior a 22 semanas completas de gestação.

Mortalidade fetal tardia - Óbitos fetais referentes a fetos com idade gestacional igual ou superior a 28 semanas completas de gestação.

Mortalidade infantil - Óbitos de crianças, nascidas vivas, que faleceram com menos de um ano de idade.

Mortalidade neonatal - Óbitos de crianças, nascidas vivas, que faleceram com menos de 28 dias de idade.

Mortalidade neonatal precoce - Óbitos de crianças, nascidas vivas, que faleceram com menos de 7 dias de idade.

Mortalidade perinatal - Óbitos fetais de 28 ou mais semanas de gestação e óbitos de nados-vivos com menos de 7 dias de idade.

Nota: Também pode ser utilizado como limite inferior 22 ou mais semanas de gestação.

Mortalidade pós-neonatal - Óbitos de crianças, nascidas vivas, que faleceram com 28 ou mais dias de idade e menos de um ano de idade.

Nacionalidade - Cidadania legal da pessoa no momento de observação; são consideradas as nacionalidades constantes no bilhete de identidade, no passaporte, no título de residência ou no certificado de nacionalidade apresentado. As pessoas que, no momento de observação, tenham pendente um processo para obtenção de nacionalidade, devem ser consideradas com a nacionalidade que detinham anteriormente.

Nado-vivo - O produto do nascimento vivo « Ver nascimento vivo ».

Nascimento vivo - É a expulsão ou extração completa, relativamente ao corpo materno e independentemente da duração da gravidez, do produto da fecundação que, após esta separação, respire ou manifeste quaisquer outros sinais de vida, tais como pulsações do coração ou do cordão umbilical ou contração efetiva de qualquer músculo sujeito à ação da vontade, quer o cordão umbilical tenha sido cortado, quer não, e quer a placenta esteja ou não retida.

Nascimentos totais - Total de nados-vivos e fetos-mortos.

Naturalidade - Considera-se naturalidade o local do nascimento ou o local da residência habitual da mãe à data do nascimento. Para determinados fins estatísticos deve-se considerar preferencialmente o local da residência habitual da mãe à data do nascimento.

Óbito - Cessaçã irreversível das funções do tronco cerebral.

Óbito fetal - Morte de um produto da fecundação antes da expulsão ou extração completa do corpo da mãe, independentemente da duração da gravidez. Indica o óbito, a circunstância do feto, depois de separado, não respirar nem manifestar quaisquer outros sinais de vida tais como batimentos do coração, pulsações do cordão umbilical, ou contrações efetivas de qualquer músculo sujeito à ação da vontade.

Ordem de nascimento - Número de filhos anteriores na vida de uma mulher mais um.

Nota: Este conceito pode ser utilizado tendo em conta apenas os nados-vivos, ou os nascimentos totais.

Parentesco - É o vínculo que une duas pessoas, em consequência de uma delas descender da outra ou de ambas procederem de um progenitor comum.

Peso à nascença - Primeira medida de peso (em gramas) do nado - vivo obtida após o nascimento. Pesagem feita, de preferência, durante a primeira hora de vida, antes que ocorra uma significativa perda de peso pós - natal.

População estrangeira com autorização de permanência - Conjunto de pessoas de nacionalidade não portuguesa, titulares de uma autorização de permanência em Portugal, em conformidade com a legislação de estrangeiros em vigor .

População estrangeira com estatuto legal de residente - Conjunto de pessoas de nacionalidade não portuguesa com autorização ou cartão de residência, em conformidade com a legislação de estrangeiros em vigor. Não inclui os estrangeiros com situação regular ao abrigo da concessão de autorizações de permanência, de vistos de curta duração, de estudo, de trabalho ou de estada temporária, bem como os estrangeiros com situação irregular.

População estrangeira residente - Conjunto de pessoas de nacionalidade não portuguesa que sejam consideradas residentes em Portugal no momento da observação.

População média - População calculada pela média aritmética dos efetivos em dois momentos de observação, habitualmente em dois finais de anos consecutivos.

$$PM = (P(0) + P(t)) / 2;$$

P(0) - População no momento 0;

P(t) - População no momento t.

População não ativa - Ver «Condição perante o trabalho».

População residente - Conjunto de pessoas que, independentemente de estarem presentes ou ausentes num determinado alojamento no momento de observação, viveram no seu local de residência habitual por um período contínuo de, pelo menos, 12 meses anteriores ao momento de observação, ou que chegaram ao seu local de residência habitual durante o período correspondente aos 12 meses anteriores ao momento de observação, com a intenção de aí permanecer por um período mínimo de um ano.

Nota: Este conceito é utilizado no Recenseamento Geral da População (CENSO), pelo que o momento de observação se reporta ao momento censitário e é extensível às Estimativas de População Residente, cuja população de partida se reporta também ao momento censitário.

Reformado ou aposentado - Ver «Condição perante o trabalho».

Relação de masculinidade - Quociente entre os efetivos populacionais do sexo masculino e os do sexo feminino (habitualmente expresso por 100 (10²) mulheres).

$$RM = (H / M) * 10^n;$$

H - População do sexo masculino;

M - População do sexo feminino.

Relação de masculinidade à nascença - Quociente entre os nados vivos do sexo masculino e os do sexo feminino, ocorridos num determinado período (habitualmente expresso por 100 (10²) nados vivos do sexo feminino).

$$RMN = [NV(h) / NV(m)] * 10^n;$$

NV(h) - Nados vivos masculinos;

NV(m) - Nados vivos femininos.

Relação de parentesco - Vínculo que une duas pessoas através de relações de consanguinidade, adoção, ou afinidade, cônjuges entre si e seus familiares, até ao quarto grau.

Residência principal / habitual - Alojamento que constitui a residência de pelo menos um agregado familiar durante a maior parte do ano, ou para onde um agregado tenha transferido a totalidade ou a maior parte dos seus haveres.

Saldo migratório - Diferença entre o número de entradas e saídas por migração, internacional ou interna, para um determinado país ou região, num dado período de tempo.

$$SM_{(0,t)} = I_{(0,t)} - E_{(0,t)} = VP_{(0,t)} - SN_{(0,t)}$$

I_(0,t) - Entradas por migração entre os momentos 0 e t.

E_(0,t) - Saídas por migração entre os momentos 0 e t.

VP_(0,t) - Variação populacional entre os momentos 0 e t.

SN_(0,t) - Saldo natural entre os momentos 0 e t.

Nota: O saldo migratório pode também ser calculado pela diferença entre a variação populacional e o saldo natural.

Saldo natural - Diferença entre o número de nados-vivos e o número de óbitos, num dado período de tempo.

$$SN_{(0,t)} = NV_{(0,t)} - Ob_{(0,t)}$$

NV_(0,t) - Nados-vivos entre os momentos 0 e t.

Ob_(0,t) - Óbitos entre os momentos 0 e t.

Separação legal de pessoas e bens - Alteração da vida familiar dos cônjuges, por decisão legal, cessando os deveres de coabitação e assistência, mas mantendo-se o vínculo ao casamento.

Nota: Relativamente aos Fundamentos, ver nota do conceito de Divórcio.

Taxa bruta de divórcio - Ver « Taxa bruta de divorcialidade »

Taxa bruta de divorcialidade - Número de divórcios observado durante um determinado período de tempo, normalmente um ano civil, referido à população média desse período (habitualmente expressa pelo número de divórcios por 1000 (10^3) habitantes).

$$TBD = [D(0,t) / [(P(0) + P(t))/2]] * 10^n;$$

D(0,t) - Divórcios entre os momentos 0 e t;

P(0) - População no momento 0;

P(t) - População no momento t.

Taxa bruta de mortalidade - Número de óbitos observado durante um determinado período de tempo, normalmente um ano civil, referido à população média desse período (habitualmente expressa em número de óbitos por 1000 (10^3) habitantes).

$$TBM = [Ob(0,t) / [(P(0) + P(t)) / 2]] * 10^n;$$

Ob(0,t) - Óbitos entre os momentos 0 e t;

P(0) - População no momento 0;

P(t) - População no momento t.

Taxa bruta de natalidade - Número de nados vivos ocorrido durante um determinado período de tempo, normalmente um ano civil, referido à população média desse período (habitualmente expressa em número de nados vivos por 1000 (10^3) habitantes).

$$TBN = [NV(0,t) / [(P(0) + P(t)) / 2]] * 10^n;$$

NV(0,t) - Nados-vivos entre os momentos 0 e t;

P(0) - População no momento 0;

P(t) - População no momento t.

Taxa bruta de nupcialidade - Número de casamentos observado durante um determinado período de tempo, normalmente um ano civil, referido à população média desse período (habitualmente expressa em número de casamentos por 1000 (10^3) habitantes).

$$TBNupc = [C(0,t) / [(P(0) + P(t)) / 2]] * 10^n;$$

C(0,t) - Casamentos entre os momentos 0 e t;

P(0) - População no momento 0;

P(t) - População no momento t.

Taxa bruta de viuvez - Número de casamentos dissolvidos por morte de um dos cônjuges observado durante um determinado período de tempo, normalmente um ano civil, referido à população média desse período (habitualmente expressa pelo número de viúvos por 1000 (10^3) habitantes).

$$TBV = [V(0,t) / [(P(0)+ P(t)/2)] * 10^n;$$

V(0,t) - Viúvos entre os momentos 0 e t;

P(0) - População no momento 0;

P(t) - População no momento t.

Taxa de crescimento efetivo - Variação populacional observada durante um determinado período de tempo, normalmente um ano civil, referido à população média desse período (habitualmente expressa por 100 (10^2) ou 1000 (10^3) habitantes).

$$TCE = [P(t) - P(0) / [(P(0)+P(t)/2)] * 10^n;$$

P(0) - População no momento 0;

P(t) - População no momento t.

Taxa de crescimento migratório - Saldo migratório observado durante um determinado período de tempo, normalmente um ano civil, referido à população média desse período (habitualmente expressa por 100 (10^2) ou 1000 (10^3) habitantes).

$$TCM = [SM(0,t) / [(P(0) + P(t)/2)] * 10^n;$$

SM(0,t) - Saldo migratório entre os momentos 0 e t;

P(0) - População no momento 0;

P(t) - População no momento t.

Taxa de crescimento natural - Saldo natural observado durante um determinado período de tempo, normalmente um ano civil, referido à população média desse período (habitualmente expressa por 100 (10^2) ou 1000 (10^3) habitantes).

$$TCN = [SN(0,t) / [(P(0) + P(t)/2)] * 10^n;$$

SM(0,t) - Saldo natural entre os momentos 0 e t;

P(0) - População no momento 0;

P(t) - População no momento t.

Taxa de fecundidade geral - Número de nados vivos observado durante um determinado período de tempo, normalmente um ano civil, referido ao efetivo médio de mulheres em idade fértil (entre os 15 e os 49 anos) desse período (habitualmente expressa em número de nados vivos por 1000 (10^3) mulheres em idade fértil).

$$TFG = [NV(0,t) / PM_m(15,49)] * 10^n;$$

NV (0,t) - Nados vivos entre os momentos 0 e t;

PM_m (15,49) – População média de mulheres entre os 15 e os 49 anos.

Nota: Este conceito é extensível ao cálculo das Taxas de fecundidade por grupos etários, com a devida aplicação do intervalo etário considerado (Exemplo: $TF_{15-19} = [NV(0,t)_{<20} / PM_m(15,19)] * 10^n$).

Taxa de mortalidade fetal tardia - Número de fetos mortos de 28 ou mais semanas observado durante um determinado período de tempo, normalmente um ano civil, referido ao número de nados vivos e fetos mortos de 28 ou mais semanas do mesmo período (habitualmente expressa em número de fetos mortos de 28 ou mais semanas por 1000 (10^3) nados vivos e fetos mortos de 28 ou mais semanas).

$$TMFT = [FM+28(0,t) / [N(0,t) + FM+28(0,t)]] * 10^n;$$

FM+28(0,t) - Fetos mortos de 28 ou mais semanas, entre os momentos 0 e t;

NV(0,t) - Nados vivos entre os momentos 0 e t.

Taxa de mortalidade infantil - Número de óbitos de crianças com menos de 1 ano de idade observado durante um determinado período de tempo, normalmente um ano civil, referido ao número de nados vivos do mesmo período (habitualmente expressa em número de óbitos de crianças com menos de 1 ano por 1000 (10^3) nados vivos).

$$TMI = [Ob-1(0,t) / NV(0,t)] * 10^n;$$

Ob-1(0,t) - Óbitos de crianças com menos de 1 ano entre os momentos 0 e t;

NV(0,t) - Nados vivos entre os momentos 0 e t.

Taxa de mortalidade neonatal - Número de óbitos de crianças com menos de 28 dias de idade observado durante um determinado período de tempo, normalmente um ano civil, referido ao número de nados vivos do mesmo período (habitualmente expressa em número de óbitos de crianças com menos de 28 dias de idade por 1000 (10^3) nados vivos).

$$TMN = [Ob-28(0,t) / NV(0,t)] * 10^n;$$

Ob-28(0,t) - Óbitos de crianças com menos de 28 dias de idade, entre os momentos 0 e t;

NV(0,t) - Nados vivos entre os momentos 0 e t.

Taxa de mortalidade perinatal - Número de óbitos fetais de 28 ou mais semanas de gestação e óbitos de nados vivos com menos de 7 dias de idade observado durante um determinado período de tempo, normalmente um ano civil, referido ao número de nados vivos e fetos mortos de 28 ou mais semanas do mesmo período (habitualmente expressa em número de óbitos fetais de 28 ou mais semanas e óbitos de nados vivos com menos de 7 dias de idade por 1000 (10^3) nados vivos e fetos mortos de 28 ou mais semanas).

$$TMP = [(FM+28(0,t))+Ob-7d(0,t) / (NV(0,t)+ FM+28(0,t))] * 10^n;$$

FM+28(0,t) - Fetos mortos de 28 ou mais semanas, entre os momentos 0 e t;

Ob-7d(0,t) - Óbitos de nados vivos com menos de 7 dias, entre os momentos 0 e t;

NV(0,t) - Nados vivos entre os momentos 0 e t.

Taxa de mortalidade pós-neonatal - Número de óbitos de crianças de 28 dias a 365 dias de idade observado durante um determinado período de tempo, normalmente um ano civil, referido ao número de nados-vivos do mesmo período (habitualmente expressa em número de óbitos de crianças de 28 dias a 365 dias de idade por 1000 (10^3) nados-vivos).

$$TMN = [Ob \text{ de } 28 \text{ a } 365 \text{ dias}(0,t) / NV(0,t)] * 10^n;$$

Ob28 a 365 dias(0,t) = Óbitos de crianças com 28 a 365 dias de idade, entre os momentos 0 e t;

NV(0,t) = Nados-vivos entre os momentos 0 e t.

Varição populacional - Diferença entre os efetivos populacionais em dois momentos do tempo (habitualmente dois fins de ano consecutivos). A variação populacional pode ser calculada pela soma algébrica do saldo natural e do saldo migratório:

$$VP_{(0,t)} = P_t - P_0$$

P_0 = População no momento 0.

P_t = População no momento t.