

# CENSOS 2011

XV recenseamento geral da população  
V recenseamento geral da habitação

## RESULTADOS DEFINITIVOS

REGIÃO AUTÓNOMA DA MADEIRA



INSTITUTO NACIONAL DE ESTATÍSTICA  
STATISTICS PORTUGAL

## FICHA TÉCNICA

---

### **Título**

Censos 2011 Resultados Definitivos - Região Autónoma da Madeira

### **Editor**

Instituto Nacional de Estatística, I.P.  
Av. António José de Almeida  
1000-043 Lisboa  
Portugal  
Telefone: 21 842 61 00  
Fax: 21 844 04 01

### **Presidente do Conselho Diretivo**

Alda de Caetano Carvalho

### **Design, Composição e Impressão**

Instituto Nacional de Estatística, I.P.

### **Tiragem**

350 exemplares

**ISSN** 0872-6493

**ISBN** 978-989-25-0180-2

**Depósito Legal** nº 349721/12

Periodicidade decenal

**Preço:** € 14,00 (IVA incluído)

O INE na Internet [www.ine.pt](http://www.ine.pt)



**808 201 808**

(rede fixa nacional)

+ 351 218 440 695 (outras redes)

© INE, I.P., Lisboa • Portugal, 2012

A reprodução de quaisquer páginas desta obra é autorizada, exceto para fins comerciais, desde que mencionando o INE, I.P., como autor, o título da obra, o ano de edição, e a referência Lisboa-Portugal

# NOTA DE APRESENTAÇÃO

Os Censos 2011 - XV Recenseamento Geral da População e V Recenseamento Geral da Habitação - foram realizados pelo Instituto Nacional de Estatística em estreita colaboração com as Autarquias, Municípios e Juntas de freguesia.

A organização e execução da operação foram reguladas, a nível nacional, pelo Decreto-Lei nº 226/2009 de 14 de Setembro, e a nível da União Europeia pelo Regulamento quadro (CE) nº 763/2008 do Parlamento Europeu e do Conselho.

Com a divulgação dos resultados definitivos dos Censos 2011 (os quais têm por referência o momento censitário, ou seja 21 de Março de 2011) o INE disponibiliza à sociedade um vastíssimo conjunto de informação estatística oficial, que permitirá melhorar o conhecimento do país e constituirá um instrumento essencial para a tomada de decisão e para a definição de políticas.

Aqueles resultados constam de 8 publicações uma para o conjunto do país e uma por cada região NUTS II (Norte, Centro, Lisboa, Alentejo, Algarve, Regiões Autónomas da Madeira e dos Açores). O conteúdo e apresentação das publicações obedecem a um formato comum. Nas publicações de âmbito regional grande parte da informação é divulgada a nível do município enquanto que na publicação de âmbito nacional a informação é divulgada a nível de NUTS II e NUTS III.

As publicações dos Censos 2011 encontram-se organizadas em quatro partes:

1. Apresentação e análise de indicadores de caracterização da população, da família e do parque habitacional.  
A escolha dos indicadores teve por base a sua relevância enquanto suporte ao esclarecimento das questões que centram o debate atual na sociedade; assegura-se, sempre que possível, a leitura das principais mudanças ocorridas na última década. A análise dos resultados é acompanhada por gráficos e cartogramas;
2. Resultados do Inquérito de Qualidade aos Censos 2011;
3. Quadros de apuramentos;
4. Metodologia e conceitos associados à operação e aos seus resultados.

O INE agradece a todas as entidades, públicas e privadas que se associaram à campanha de divulgação dos Censos 2011, cujo contributo foi inestimável, desinteressado e determinante para a elevada adesão da população, revelando assim uma elevada consciência de responsabilidade social.

## ABSTRACT

The final results for the 2011 Census, with reference to 21 March 2011, show that the resident population in the Madeira region is 267 785, of which are men 126 268 and 141 517 are women. The share of youth decreased from 19,1 % in 2001 to 16,4% in 2011, and the elderly increased from 13,7% in 2001 to 14,9% in 2011. As a direct consequence of the country's demographic structure, the ageing index rose from 72 in 2001 to 91 in 2011. The number of private households has increased to 92 823, although the average number of people per household has declined to 2,85.

Madeira region has gone a long way at the educational level in the last few decades. The percentage of population with tertiary education is 13,0%, and 44,6% of the population has at least nine years of educational attainment.

In the labour market the tertiary sector concentrates 79,8% of employed population, while industry, civil construction and agriculture account for 6,8%, 10,0% and 3,4% respectively.

Foreign resident population in the Madeira region amounts to 5 619 citizens. The largest foreign community is Brazilian, at around 17,6%.

The housing stock continued to grow in the last decade, and the number of housing dwellings is 129 158. Around 78% of dwellings are owner-occupied and 16% are rented.

A quality survey on Census 2011 has been conducted by an external independent organization. The results follow those observed in other countries.

## RESUMO

Os resultados definitivos dos Censos 2011, referenciados ao dia 21 de Março de 2011, indicam que a população residente na região da Madeira é de 267 785 indivíduos, dos quais 126 268 são homens e 141 517 são mulheres. A percentagem de jovens diminuiu de 19,1% em 2001 para 16,4% em 2011, e a de idosos aumentou de 13,7% para 14,9%. Consequência direta da estrutura demográfica do país, o índice de envelhecimento subiu de 72, em 2001, para 91 em 2011. O número de famílias clássicas aumentou para 92 823, mas diminuiu o número médio de pessoas por família para 2,85.

Na educação, a região da Madeira progrediu muito nas últimas décadas. A proporção da população com ensino superior é de 13,0% e a população com pelo menos o 9º ano de escolaridade é de 44,6%.

No mercado de trabalho, as atividades dos serviços, concentram 79,8% da população empregada, a indústria 6,8%, a construção civil 10,0% e a agricultura 3,4%.

A população estrangeira residente na região da Madeira é de 5 619 cidadãos. A maior comunidade estrangeira é a de nacionalidade brasileira, cerca de 17,6%.

O parque habitacional continuou a crescer na última década e o número de alojamentos para habitação é de 129 158. Cerca de 78% dos alojamentos estão ocupados pelo proprietário e 16% são arrendados.

Os resultados do Inquérito de Qualidade dos Censos 2011, realizado de forma autónoma e independente, estão em linha com os padrões de qualidade internacionais observados noutros países.



NOTA DE APRESENTAÇÃO	3
RESUMO / ABSTRACT	4
ÍNDICE DA ANÁLISE DOS RESULTADOS	8
ÍNDICE DOS QUADROS DE RESULTADOS	10
ANÁLISE DE RESULTADOS	17
INQUÉRITO DE QUALIDADE	81
QUADROS DE RESULTADOS	95
METODOLOGIA E CONCEITOS	287

DIVISÃO ADMINISTRATIVA.....	17
EVOLUÇÃO DA POPULAÇÃO 2001 - 2011 .....	18
POPULAÇÃO E TERRITÓRIO.....	19
ESTRUTURA ETÁRIA.....	20
JOVENS E IDOSOS.....	21
ÍNDICE DE ENVELHECIMENTO.....	22
ÍNDICE DE LONGEVIDADE.....	23
ÍNDICE DE REJUVENESCIMENTO DA POPULAÇÃO ATIVA.....	24
ÍNDICE DE SUSTENTABILIDADE POTENCIAL.....	25
ESTADO CIVIL E CONJUGALIDADE.....	26
GRAU E TIPO DE DIFICULDADE NA REALIZAÇÃO DAS ATIVIDADES DIÁRIAS.....	27
POPULAÇÃO DE NACIONALIDADE ESTRANGEIRA EM PORTUGAL.....	28
LOCALIZAÇÃO TERRITORIAL E ESTRUTURA ETÁRIA DA POPULAÇÃO ESTRANGEIRA EM PORTUGAL.....	29
EMIGRANTES PORTUGUESES.....	30
MOBILIDADE TERRITORIAL.....	31
MOVIMENTOS MIGRATÓRIOS NO TERRITÓRIO.....	32
MOVIMENTOS PENDULARES.....	34
MEIO DE TRANSPORTE UTILIZADO NOS MOVIMENTOS PENDULARES.....	36
TEMPO MÉDIO POR DESLOCAÇÃO PENDULAR.....	37
TAXA DE ANALFABETISMO.....	38
FREQUÊNCIA DO ENSINO PRÉ-ESCOLAR.....	39
PROPORÇÃO DA POPULAÇÃO COM 15 OU MAIS ANOS SEM QUALQUER NÍVEL DE ESCOLARIDADE COMPLETO.....	40
PROPORÇÃO DE JOVENS COM IDADE 18-24 ANOS QUE COMPLETOU NO MÁXIMO O 3º CICLO E QUE NÃO ESTÁ A ESTUDAR.....	41
PROPORÇÃO DE JOVENS COM IDADE 20-24 ANOS QUE COMPLETOU PELO MENOS O ENSINO SECUNDÁRIO.....	42
PROPORÇÃO DA POPULAÇÃO COM IDADE 30-34 ANOS QUE COMPLETOU O ENSINO SUPERIOR.....	43
PROPORÇÃO DA POPULAÇÃO QUE COMPLETOU PELO MENOS O 3º CICLO DO ENSINO BÁSICO.....	44
PROPORÇÃO DA POPULAÇÃO QUE COMPLETOU PELO MENOS O ENSINO SECUNDÁRIO.....	45
PROPORÇÃO DA POPULAÇÃO QUE COMPLETOU O ENSINO SUPERIOR.....	46
POPULAÇÃO COM ENSINO SUPERIOR POR ÁREAS DE ESTUDO.....	47
POPULAÇÃO ATIVA.....	48
TAXA DE ATIVIDADE.....	49
TAXA DE EMPREGO DA POPULAÇÃO EM IDADE ATIVA.....	50
POPULAÇÃO DESEMPREGADA.....	51
EMPREGO E DESEMPREGO POR RAMO DE ATIVIDADE E SEXO.....	52
DESEMPREGO E DESEMPREGO JOVEM.....	53

POPULAÇÃO DESEMPREGADA POR NÍVEL DE ESCOLARIDADE.....	54
EMPREGO POR RAMO DE ATIVIDADE.....	55
DURAÇÃO DO HORÁRIO DE TRABALHO SEMANAL .....	56
ÍNDICE DE POLARIZAÇÃO DE EMPREGO .....	57
EVOLUÇÃO DAS FAMÍLIAS CLÁSSICAS .....	58
FAMÍLIAS CLÁSSICAS UNIPESSOAIS .....	59
NÚCLEOS FAMILIARES DE CASAIS COM FILHOS .....	60
NÚCLEOS FAMILIARES MONOPARENTAIS.....	61
NÚCLEOS FAMILIARES RECONSTITUÍDOS.....	62
FAMÍLIAS INSTITUCIONAIS A VIVER EM ESTABELECIMENTOS DE APOIO SOCIAL .....	63
EVOLUÇÃO DO NÚMERO DE EDIFÍCIOS E ALOJAMENTOS.....	64
DENSIDADE DE ALOJAMENTOS .....	65
DIMENSÃO DOS EDIFÍCIOS .....	66
ÍNDICE DE ENVELHECIMENTO DOS EDIFÍCIOS.....	67
ESTADO DE CONSERVAÇÃO DOS EDIFÍCIOS .....	68
ACESSIBILIDADE AOS EDIFÍCIOS .....	69
ALOJAMENTOS DE RESIDÊNCIA SECUNDÁRIA .....	70
ALOJAMENTOS VAGOS .....	71
DIMENSÃO DOS ALOJAMENTOS FAMILIARES CLÁSSICOS OCUPADOS.....	72
INFRA-ESTRUTURAS DOS ALOJAMENTOS FAMILIARES CLÁSSICOS OCUPADOS.....	73
REGIME DE PROPRIEDADE DOS ALOJAMENTOS FAMILIARES CLÁSSICOS .....	74
MÉDIA DE ENCARGOS COM O ALOJAMENTO OCUPADO PELO PROPRIETÁRIO.....	75
MÉDIA DE ENCARGOS COM O ALOJAMENTO OCUPADO PELO ARRENDATÁRIO .....	76
ESTRUTURA ETÁRIA DOS PROPRIETÁRIOS E ARRENDATÁRIOS.....	77

1.01	POPULAÇÃO RESIDENTE, POPULAÇÃO PRESENTE, FAMÍLIAS, NÚCLEOS FAMILIARES, ALOJAMENTOS E EDIFÍCIOS.....	95
1.02	POPULAÇÃO RESIDENTE EM 2001 E 2011, SEGUNDO OS GRUPOS ETÁRIOS E SUA EVOLUÇÃO ENTRE 2001 E 2011.....	97
1.03	POPULAÇÃO RESIDENTE, SEGUNDO O NÍVEL DE ESCOLARIDADE ATINGIDO E SEXO E TAXA DE ANALFABETISMO.....	98
1.04	POPULAÇÃO RESIDENTE ECONOMICAMENTE ATIVA (SENTIDO RESTRITO) E EMPREGADA, SEGUNDO O SEXO E O RAMO DE ATIVIDADE E TAXAS DE ATIVIDADE.....	99
1.05	POPULAÇÃO RESIDENTE E DESEMPREGADA (SENTIDO RESTRITO), SEGUNDO A CONDIÇÃO DE PROCURA DE EMPREGO E SEXO, TAXAS DE DESEMPREGO (SENTIDO RESTRITO).....	99
2.01	EDIFÍCIOS, SEGUNDO O NÚMERO DE PISOS, POR PRINCIPAIS MATERIAIS UTILIZADOS NA CONSTRUÇÃO.....	101
2.02	EDIFÍCIOS, SEGUNDO O NÚMERO DE PISOS, POR TIPO DE EDIFÍCIO E NÚMERO DE ALOJAMENTOS.....	102
2.03	EDIFÍCIOS, SEGUNDO A ÉPOCA DE CONSTRUÇÃO, POR PRINCIPAIS MATERIAIS UTILIZADOS NA CONSTRUÇÃO.....	103
2.04	EDIFÍCIOS, SEGUNDO O NÚMERO DE PISOS, POR ÉPOCA DE CONSTRUÇÃO.....	103
2.05	EDIFÍCIOS, SEGUNDO A ÉPOCA DE CONSTRUÇÃO, POR NECESSIDADES DE REPARAÇÃO.....	104
2.06	EDIFÍCIOS, SEGUNDO A ÉPOCA DE CONSTRUÇÃO, POR ESTADO DE CONSERVAÇÃO.....	104
2.07	EDIFÍCIOS CONSTRUÍDOS ESTRUTURALMENTE PARA POSSUIR 3 OU MAIS ALOJAMENTOS, SEGUNDO O NÚMERO DE PISOS, POR CONFIGURAÇÃO DO R/C.....	105
2.08	EDIFÍCIOS CONSTRUÍDOS ESTRUTURALMENTE PARA POSSUIR 3 OU MAIS ALOJAMENTOS, SEGUNDO A ÉPOCA DE CONSTRUÇÃO, POR POSICIONAMENTO E ALTURA RELATIVA FACE AOS EDIFÍCIOS ADJACENTES.....	105
2.09	EDIFÍCIOS CONSTRUÍDOS ESTRUTURALMENTE PARA POSSUIR 3 OU MAIS ALOJAMENTOS, SEGUNDO O NÚMERO DE PISOS, POR ACESSIBILIDADE A PESSOAS COM MOBILIDADE CONDICIONADA E EXISTÊNCIA DE ELEVADOR.....	106
2.10	EDIFÍCIOS SEGUNDO O NÚMERO DE ALOJAMENTOS, POR EXISTÊNCIA DE SISTEMA DE RECOLHA DE RESÍDUOS URBANOS (RU).....	106
2.11	EDIFÍCIOS SEGUNDO O TIPO DE EDIFÍCIO POR EXISTÊNCIA DE SISTEMA DE RECOLHA DE RESÍDUOS URBANOS (RU).....	107
3.01	ALOJAMENTOS, FAMÍLIAS, PESSOAS RESIDENTES E PESSOAS PRESENTES, SEGUNDO O TIPO DE ALOJAMENTO, A FORMA DE OCUPAÇÃO DOS ALOJAMENTOS FAMILIARES CLÁSSICOS, O TIPO DE EDIFÍCIO ONDE SE SITUAM ESTES ÚLTIMOS, QUANDO RESIDÊNCIA HABITUAL E A POPULAÇÃO SEM ABRIGO.....	109
3.02	ALOJAMENTOS, FAMÍLIAS, PESSOAS RESIDENTES E PESSOAS PRESENTES, SEGUNDO O TIPO DE ALOJAMENTO.....	109
3.03	ALOJAMENTOS FAMILIARES, OCUPADOS COMO RESIDÊNCIA HABITUAL, SEGUNDO AS INSTALAÇÕES SANITÁRIAS EXISTENTES NOS ALOJAMENTOS.....	110
3.04	ALOJAMENTOS FAMILIARES, OCUPADOS COMO RESIDÊNCIA HABITUAL, SEGUNDO AS INSTALAÇÕES (ÁGUA CANALIZADA, BANHO/DUCHE, AR CONDICIONADO E SISTEMA DE AQUECIMENTO) EXISTENTES NOS ALOJAMENTOS.....	111
3.05	ALOJAMENTOS FAMILIARES, OCUPADOS COMO RESIDÊNCIA HABITUAL, SEGUNDO AS INSTALAÇÕES EXISTENTES (RETRETE, ÁGUA E SISTEMA AQUECIMENTO) NOS ALOJAMENTOS.....	112
3.06	ALOJAMENTOS FAMILIARES, OCUPADOS COMO RESIDÊNCIA HABITUAL, SEGUNDO O AQUECIMENTO DISPONÍVEL NO ALOJAMENTO E A PRINCIPAL FONTE DE ENERGIA UTILIZADA PARA AQUECIMENTO.....	113
3.07	ALOJAMENTOS FAMILIARES, OCUPADOS COMO RESIDÊNCIA HABITUAL, SEGUNDO O TIPO DE ALOJAMENTO FAMILIAR, FAMÍLIAS CLÁSSICAS E PESSOAS RESIDENTES, POR INSTALAÇÕES EXISTENTES NOS ALOJAMENTOS.....	113
3.08	ALOJAMENTOS FAMILIARES, OCUPADOS COMO RESIDÊNCIA HABITUAL, SEGUNDO O TIPO DE EDIFÍCIO POR UTILIZAÇÃO DA PRINCIPAL FONTE DE ENERGIA PARA AQUECIMENTO.....	114
3.09	ALOJAMENTOS CLÁSSICOS, SEGUNDO A FORMA DE OCUPAÇÃO, FAMÍLIAS CLÁSSICAS E PESSOAS RESIDENTES, POR ÉPOCA DE CONSTRUÇÃO DO EDIFÍCIO.....	114

3.10 ALOJAMENTOS CLÁSSICOS, SEGUNDO A FORMA DE OCUPAÇÃO, FAMÍLIAS CLÁSSICAS E PESSOAS RESIDENTES, POR TIPO DE EDIFÍCIO E NÚMERO DE ALOJAMENTOS.....	115
3.11 ALOJAMENTOS CLÁSSICOS OCUPADOS COMO RESIDÊNCIA HABITUAL, SEGUNDO O NÚMERO DE DIVISÕES, FAMÍLIAS CLÁSSICAS E PESSOAS RESIDENTES, POR NÚMERO DE PESSOAS E FAMÍLIAS.....	116
3.12 ALOJAMENTOS CLÁSSICOS, OCUPADOS COMO RESIDÊNCIA HABITUAL, SEGUNDO O NÚMERO DE DIVISÕES POR ÁREA ÚTIL .....	117
3.13 ALOJAMENTOS CLÁSSICOS, OCUPADOS COMO RESIDÊNCIA HABITUAL, SEGUNDO A ÉPOCA DE CONSTRUÇÃO DOS EDIFÍCIOS POR INSTALAÇÕES EXISTENTES NOS ALOJAMENTOS .....	117
3.14 ALOJAMENTOS CLÁSSICOS, OCUPADOS COMO RESIDÊNCIA HABITUAL, SEGUNDO A ÉPOCA DE CONSTRUÇÃO DOS EDIFÍCIOS POR EXISTÊNCIA DE LUGAR DE ESTACIONAMENTO.....	118
3.15 ALOJAMENTOS CLÁSSICOS, OCUPADOS COMO RESIDÊNCIA HABITUAL, SEGUNDO A ENTIDADE PROPRIETÁRIA, EXISTÊNCIA DE ENCARGOS POR COMPRA E PESSOAS RESIDENTES POR ÉPOCA DE CONSTRUÇÃO DO EDIFÍCIO.....	118
3.16 ALOJAMENTOS CLÁSSICOS, OCUPADOS COMO RESIDÊNCIA HABITUAL, DIVISÕES, FAMÍLIAS CLÁSSICAS, PESSOAS RESIDENTES E INDICADORES DE OCUPAÇÃO .....	119
3.17 ÍNDICE DE LOTAÇÃO DOS ALOJAMENTOS FAMILIARES CLÁSSICOS, OCUPADOS COMO RESIDÊNCIA HABITUAL .....	119
3.18 ALOJAMENTOS CLÁSSICOS, FAMÍLIAS CLÁSSICAS E PESSOAS RESIDENTES SEGUNDO O NÚMERO DE DIVISÕES E A ÁREA ÚTIL POR OCUPANTE.....	120
3.19 ALOJAMENTOS CLÁSSICOS PROPRIEDADE DOS OCUPANTES, OCUPADOS COMO RESIDÊNCIA HABITUAL, SEGUNDO O NÚMERO DE DIVISÕES, POR GRUPO SOCIOECONÓMICO DO TITULAR DO ALOJAMENTO, EXISTÊNCIA DE ENCARGOS POR COMPRA E RESPECTIVOS ESCALÕES .....	121
3.20 ALOJAMENTOS CLÁSSICOS PROPRIEDADE DOS OCUPANTES, OCUPADOS COMO RESIDÊNCIA HABITUAL, SEGUNDO A ÁREA ÚTIL DO ALOJAMENTO, POR GRUPO SOCIOECONÓMICO DO TITULAR DO ALOJAMENTO EXISTÊNCIA DE ENCARGOS POR COMPRA E RESPECTIVOS ESCALÕES .....	128
3.21 ALOJAMENTOS CLÁSSICOS PROPRIEDADE DOS OCUPANTES, OCUPADOS COMO RESIDÊNCIA HABITUAL, SEGUNDO O ESCALÃO DE ENCARGOS, POR ÉPOCA DE CONSTRUÇÃO .....	135
3.22 ALOJAMENTOS CLÁSSICOS ARRENDADOS, OCUPADOS COMO RESIDÊNCIA HABITUAL, SEGUNDO O ESCALÃO DE RENDA POR ÉPOCA DO CONTRATO DE ARRENDAMENTO .....	136
3.23 ALOJAMENTOS CLÁSSICOS ARRENDADOS E SUBARRENDADOS, OCUPADOS COMO RESIDÊNCIA HABITUAL, SEGUNDO O NÚMERO DE DIVISÕES, FAMÍLIAS CLÁSSICAS E PESSOAS RESIDENTES, POR GRUPO SOCIOECONÓMICO DO TITULAR DO ALOJAMENTO E ESCALÕES DE RENDA .....	138
3.24 ALOJAMENTOS CLÁSSICOS ARRENDADOS E SUBARRENDADOS, OCUPADOS COMO RESIDÊNCIA HABITUAL, SEGUNDO O ESCALÃO DE RENDA, POR ÉPOCA DE CONSTRUÇÃO .....	145
3.25 ALOJAMENTOS CLÁSSICOS DE RESIDÊNCIA HABITUAL SEGUNDO O REGIME DE PROPRIEDADE E FORMA DE ARRENDAMENTO.....	145
4.01 FAMÍLIAS CLÁSSICAS E PESSOAS RESIDENTES NESTAS, SEGUNDO O ESCALÃO ETÁRIO E A SITUAÇÃO PERANTE A ATIVIDADE ECONÓMICA, POR TIPO DE FAMÍLIA NA BASE DA ESTRUTURA ETÁRIA DOS SEUS MEMBROS E NÚMERO DE CRIANÇAS.....	147
4.02 FAMÍLIAS CLÁSSICAS, SEGUNDO A SUA DIMENSÃO E PESSOAS NAS FAMÍLIAS, POR TIPO DE FAMÍLIA .....	148
4.03 FAMÍLIAS CLÁSSICAS SEGUNDO O ESTADO CIVIL LEGAL E O SEXO DO REPRESENTANTE DA FAMÍLIA, PELA CLASSE ETÁRIA DESTE.....	149
4.04 PESSOAS A VIVER EM FAMÍLIA CLÁSSICA, SEGUNDO O ESTADO CIVIL LEGAL E O SEXO DO REPRESENTANTE DA FAMÍLIA, PELA CLASSE ETÁRIA DESTE.....	149
4.05 FAMÍLIAS CLÁSSICAS, SEGUNDO A SUA DIMENSÃO E PESSOAS NAS FAMÍLIAS, POR NACIONALIDADE E SEXO DO REPRESENTANTE DA FAMÍLIA .....	150
4.06 PESSOAS RESIDENTES EM ALOJAMENTOS FAMILIARES, SEGUNDO O TIPO DE ALOJAMENTO E O NÚMERO DE FAMÍLIAS CLÁSSICAS RESIDENTES, POR GRUPO SOCIOECONÓMICO DO REPRESENTANTE DA FAMÍLIA .....	154

4.07 FAMÍLIAS CLÁSSICAS, SEGUNDO A CLASSE ETÁRIA DO REPRESENTANTE DA FAMÍLIA, POR TIPO DE FAMÍLIA .....	155
4.08 FAMÍLIAS CLÁSSICAS SEGUNDO O NÚMERO DE PESSOAS COM MENOS DE 15 ANOS, ENTRE OS 15 E 64 ANOS E COM 65 OU MAIS ANOS, POR DIMENSÃO DA FAMÍLIA.....	157
4.09 FAMÍLIAS CLÁSSICAS SEGUNDO A SUA DIMENSÃO E O NÚMERO DE PESSOAS COM 5 OU MAIS ANOS COM DIFICULDADES.....	158
4.10 FAMÍLIAS CLÁSSICAS, SEGUNDO O NÍVEL DE ESCOLARIDADE ATINGIDO E O SEXO DO REPRESENTANTE DA FAMÍLIA, POR TIPO DE FAMÍLIA .....	159
4.11 FAMÍLIAS CLÁSSICAS, SEGUNDO A CONDIÇÃO PERANTE A ATIVIDADE ECONÓMICA E O SEXO DO REPRESENTANTE DA FAMÍLIA, POR TIPO DE FAMÍLIA .....	161
4.12 FAMÍLIAS CLÁSSICAS, SEGUNDO O GRUPO SOCIOECONÓMICO DO REPRESENTANTE DA FAMÍLIA, POR TIPO DE FAMÍLIA.....	163
4.13 FAMÍLIAS CLÁSSICAS, SEGUNDO A SUA DIMENSÃO E PESSOAS NAS FAMÍLIAS POR GRUPO SOCIOECONÓMICO E SEXO DO REPRESENTANTE DA FAMÍLIA .....	167
4.14 FAMÍLIAS CLÁSSICAS, SEGUNDO A SUA DIMENSÃO E PESSOAS NAS FAMÍLIAS PELO NÚMERO DE PESSOAS COM ATIVIDADE ECONÓMICA E PESSOAS A CARGO .....	168
4.15 FAMÍLIAS CLÁSSICAS, SEGUNDO O TIPO DE ALOJAMENTO OCUPADO COMO RESIDÊNCIA HABITUAL E O REGIME DE PROPRIEDADE DOS ALOJAMENTOS CLÁSSICOS POR DIMENSÃO DAS FAMÍLIAS .....	169
4.16 FAMÍLIAS CLÁSSICAS EM ALOJAMENTOS FAMILIARES, SEGUNDO O TIPO DE ALOJAMENTO FAMILIAR OCUPADO, O REGIME DE PROPRIEDADE E O TIPO DE OCUPAÇÃO DOS ALOJAMENTOS CLÁSSICOS E CONDIÇÕES DE HABITABILIDADE, POR TIPO DE FAMÍLIA NA BASE DA ESTRUTURA ETÁRIA E NÚMERO DE CRIANÇAS .....	170
4.17 FAMÍLIAS CLÁSSICAS, SEGUNDO A SUA DIMENSÃO E PESSOAS NAS FAMÍLIAS POR NÚMERO DE PESSOAS COM ATIVIDADE ECONÓMICA E NÚMERO DE DESEMPREGADOS (SENTIDO RESTRITO) NA FAMÍLIA .....	171
4.18 FAMÍLIAS CLÁSSICAS SEGUNDO O NÚMERO DE DESEMPREGADOS (SENTIDO RESTRITO) E A SITUAÇÃO PERANTE O DESEMPREGO, POR DIMENSÃO DO TIPO DE FAMÍLIA NA BASE DA ESTRUTURA ETÁRIA DOS SEUS MEMBROS E NÚMERO DE CRIANÇAS.....	172
4.19 FAMÍLIAS INSTITUCIONAIS, SEGUNDO A CONDIÇÃO PERANTE A ATIVIDADE ECONÓMICA (SENTIDO RESTRITO) DOS SEUS MEMBROS A DIMENSÃO DA FAMÍLIA INSTITUCIONAL E PESSOAS RESIDENTES, POR TIPO DE ALOJAMENTO COLETIVO .....	174
4.20 PESSOAS A VIVER EM FAMÍLIAS INSTITUCIONAIS, SEGUNDO O TIPO DE ALOJAMENTO COLETIVO, POR GRUPO ETÁRIO E SEXO .....	175
4.21 PESSOAS RESIDENTES SEGUNDO O GRUPO ETÁRIO, POR ESTATUTO DA PESSOA NA FAMÍLIA .....	176
5.01 NÚCLEOS FAMILIARES, SEGUNDO O NÚMERO DE PESSOAS DO NÚCLEO, POR TIPO DE FAMÍLIA CLÁSSICA E DE NÚCLEO .....	177
5.02 NÚCLEOS FAMILIARES, SEGUNDO O NÚMERO DE FILHOS E TOTAL DE FILHOS, POR TIPO DE NÚCLEO E IDADE DOS FILHOS .....	178
5.03 NÚCLEOS FAMILIARES, SEGUNDO O NÚMERO DE CRIANÇAS, TOTAIS DE FILHOS E DE CRIANÇAS NOS NÚCLEOS, POR TIPO DE NÚCLEO E CONDIÇÃO PERANTE A ATIVIDADE ECONÓMICA (SENTIDO RESTRITO) DOS MEMBROS DO NÚCLEO .....	179
5.04 NÚCLEOS FAMILIARES COM FILHOS, SEGUNDO O ESCALÃO ETÁRIO DO FILHO MAIS NOVO E TOTAL DE FILHOS, POR TIPO DE NÚCLEO E CONDIÇÃO PERANTE A ATIVIDADE ECONÓMICA (SENTIDO RESTRITO) DOS MEMBROS DO NÚCLEO .....	180
5.05 NÚCLEOS FAMILIARES COM FILHOS COM MENOS DE 6 ANOS, SEGUNDO O NÚMERO TOTAL DE FILHOS NOS NÚCLEOS POR TIPO DE NÚCLEO .....	180
5.06 NÚCLEOS FAMILIARES MONOPARENTAIS, SEGUNDO O NÍVEL DE ESCOLARIDADE ATINGIDO DO PAI OU MÃE, POR TIPO DE NÚCLEO E ESCALÃO ETÁRIO DO PAI OU MÃE .....	181
5.07 NÚCLEOS FAMILIARES RECONSTITUÍDOS, SEGUNDO O ESCALÃO ETÁRIO DO FILHO MAIS NOVO, TOTAL DE FILHOS NOS NÚCLEOS, POR TIPO DE NÚCLEO E CONDIÇÃO PERANTE A ATIVIDADE ECONÓMICA (SENTIDO RESTRITO) DOS MEMBROS DO NÚCLEO .....	182

5.08	NÚCLEOS FAMILIARES RECONSTITUÍDOS, SEGUNDO O NÚMERO DE FILHOS COMUNS E NÃO COMUNS, POR TIPO DE RELAÇÃO CONJUGAL.....	182
5.09	PESSOAS RESIDENTES SEGUNDO O GRUPO ETÁRIO, POR ESTATUTO DA PESSOA NO NÚCLEO FAMILIAR .....	183
6.01	POPULAÇÃO RESIDENTE, SEGUNDO A DIMENSÃO DOS LUGARES, POPULAÇÃO ISOLADA, EMBARCADA, CORPO DIPLOMÁTICO E SEXO, POR IDADE (ANO A ANO) .....	185
6.02	POPULAÇÃO RESIDENTE SEGUNDO A DIMENSÃO DOS LUGARES, POPULAÇÃO ISOLADA, EMBARCADA, CORPO DIPLOMÁTICO E SEXO POR GRUPO ETÁRIO.....	189
6.03	POPULAÇÃO RESIDENTE, SEGUNDO O GRUPO ETÁRIO, POR NÍVEL DE ESCOLARIDADE ATINGIDO E SEXO.....	190
6.04	POPULAÇÃO RESIDENTE, SEGUNDO O GRUPO ETÁRIO, POR NÍVEL DE ESCOLARIDADE COMPLETO E SEXO .....	194
6.06	POPULAÇÃO RESIDENTE, SEGUNDO O GRUPO ETÁRIO, POR NATURALIDADE E SEXO .....	198
6.07	POPULAÇÃO PORTUGUESA RESIDENTE, NASCIDA NO ESTRANGEIRO, SEGUNDO O GRUPO ETÁRIO, POR PAÍSES DE NATURALIDADE E SEXO .....	204
6.08	POPULAÇÃO QUE JÁ RESIDIU NO ESTRANGEIRO, POR ANO DE CHEGADA A PORTUGAL SEGUNDO O PAÍS DE PROVENIÊNCIA E SEXO .....	208
6.13	POPULAÇÃO RESIDENTE, SEGUNDO OS PAÍSES DE PROVENIÊNCIA (RELATIVAMENTE A 31/12/2009), POR PAÍSES DE NATURALIDADE .....	210
6.14	POPULAÇÃO RESIDENTE, SEGUNDO OS PAÍSES DE PROVENIÊNCIA (RELATIVAMENTE A 31/12/2005), POR PAÍSES DE NATURALIDADE .....	214
6.16	POPULAÇÃO RESIDENTE, SEGUNDO A DIMENSÃO DOS LUGARES, POPULAÇÃO ISOLADA, EMBARCADA E CORPO DIPLOMÁTICO , POR CONDIÇÃO PERANTE A ATIVIDADE ECONÓMICA, SEXO, E GRUPOS ETÁRIOS .....	218
6.17	POPULAÇÃO RESIDENTE, SEGUNDO O ESTADO CIVIL LEGAL E SEXO, POR GRUPO SOCIOECONÓMICO .....	219
6.18	POPULAÇÃO RESIDENTE, SEGUNDO O ESTADO CIVIL LEGAL E SEXO, POR VIVÊNCIA EM UNIÃO DE FACTO E GRUPO ETÁRIO .....	220
6.19	POPULAÇÃO RESIDENTE, SEGUNDO O GRUPO ETÁRIO, POR GRUPO SOCIOECONÓMICO E SEXO .....	221
6.20	POPULAÇÃO RESIDENTE, SEGUNDO A DIMENSÃO DOS LUGARES, POPULAÇÃO ISOLADA, EMBARCADA E CORPO DIPLOMÁTICO POR GRUPO SOCIOECONÓMICO.....	223
6.21	POPULAÇÃO RESIDENTE COM 5 OU MAIS ANOS SEGUNDO O TIPO DE DIFICULDADE E SEXO, POR GRAU DE DIFICULDADE SENTIDO .....	225
6.22	POPULAÇÃO RESIDENTE COM PELO MENOS UMA DIFICULDADE COM 5 OU MAIS ANOS SEGUNDO O TIPO E GRAU DE DIFICULDADE SENTIDO, POR NÚMERO DE DIFICULDADES POR PESSOA E SEXO.....	226
6.23	POPULAÇÃO RESIDENTE COM PELO MENOS UMA DIFICULDADE COM 5 OU MAIS ANOS SEGUNDO O TIPO E GRAU DE DIFICULDADE SENTIDO POR GRUPO ETÁRIO E SEXO .....	227
6.24	POPULAÇÃO RESIDENTE COM PELO MENOS UMA DIFICULDADE COM 15 OU MAIS ANOS, SEGUNDO O TIPO E GRAU DE DIFICULDADE SENTIDO POR CONDIÇÃO PERANTE A ATIVIDADE ECONÓMICA E SEXO .....	229
6.25	POPULAÇÃO RESIDENTE COM PELO MENOS UMA DIFICULDADE COM 15 OU MAIS ANOS, SEGUNDO O TIPO E GRAU DE DIFICULDADE SENTIDO POR PRINCIPAL MEIO DE VIDA E SEXO.....	230
6.26	POPULAÇÃO RESIDENTE COM PELO MENOS UMA DIFICULDADE COM 15 OU MAIS ANOS A VIVER EM EDIFÍCIOS CONSTRUÍDOS ESTRUTURALMENTE PARA POSSUIREM 3 OU MAIS ALOJAMENTOS SEGUNDO O TIPO DE DIFICULDADE E SEXO, POR ACESSIBILIDADE A EDIFÍCIOS E EXISTÊNCIA DE ELEVADOR .....	231
6.27	POPULAÇÃO RESIDENTE, COM 15 OU MAIS ANOS, SEGUNDO O GRUPO ETÁRIO, POR CONDIÇÃO PERANTE A ATIVIDADE ECONÓMICA (SENTIDO RESTRITO) NÍVEL DE ESCOLARIDADE ATINGIDO E SEXO .....	232
6.28	POPULAÇÃO RESIDENTE, COM 15 OU MAIS ANOS, SEGUNDO O GRUPO ETÁRIO, POR CONDIÇÃO PERANTE A ATIVIDADE ECONÓMICA (SENTIDO RESTRITO) E SEXO.....	234

6.29	POPULAÇÃO RESIDENTE, COM 15 OU MAIS ANOS, SEGUNDO O GRUPO ETÁRIO, POR PRINCIPAL MEIO DE VIDA E SEXO .....	235
6.30	POPULAÇÃO RESIDENTE, COM 15 OU MAIS ANOS, SEGUNDO A CONDIÇÃO PERANTE A ATIVIDADE ECONÓMICA (SENTIDO RESTRITO), POR PRINCIPAL MEIO DE VIDA E SEXO .....	236
6.31	POPULAÇÃO RESIDENTE, COM ATIVIDADE ECONÓMICA, EMPREGADA SEGUNDO A SITUAÇÃO NA PROFISSÃO E DESEMPREGADA (EM SENTIDO RESTRITO), POR GRUPO ETÁRIO E SEXO .....	237
6.32	POPULAÇÃO RESIDENTE ATIVA, SEGUNDO O ESTADO CIVIL LEGAL E SEXO, POR GRUPO ETÁRIO E IDADE ANO A ANO .....	238
6.33	POPULAÇÃO RESIDENTE EMPREGADA, SEGUNDO A SITUAÇÃO NA PROFISSÃO E SEXO, POR PROFISSÕES.....	240
6.34	POPULAÇÃO RESIDENTE EMPREGADA, SEGUNDO A SITUAÇÃO NA PROFISSÃO E SEXO, POR RAMOS DE ATIVIDADE ECONÓMICA .....	244
6.35	POPULAÇÃO RESIDENTE EMPREGADA, SEGUNDO A SITUAÇÃO NA PROFISSÃO E SEXO, POR RAMOS DE ATIVIDADE ECONÓMICA E HORAS DE TRABALHO NA SEMANA DE REFERÊNCIA .....	253
6.36	POPULAÇÃO RESIDENTE EMPREGADA SEGUNDO GRUPOS DE PROFISSÕES .....	266
6.38	POPULAÇÃO RESIDENTE, EMPREGADA, SEGUNDO O GRUPO ETÁRIO, POR NÍVEL DE ESCOLARIDADE E SEXO .....	267
6.39	POPULAÇÃO RESIDENTE EMPREGADA, SEGUNDO O SETOR DE ATIVIDADE ECONÓMICA E SEXO, POR SITUAÇÃO NA PROFISSÃO .....	269
6.44	POPULAÇÃO RESIDENTE, EMPREGADA, E QUE EM 31 DE DEZEMBRO DE 2009 RESIDIA NO ESTRANGEIRO, SEGUNDO A SITUAÇÃO NA PROFISSÃO E SEXO, POR GRUPO ETÁRIO .....	269
6.45	POPULAÇÃO RESIDENTE, DESEMPREGADA (EM SENTIDO RESTRITO), SEGUNDO O GRUPO ETÁRIO, POR PRINCIPAL MEIO DE VIDA E SEXO .....	270
6.46	POPULAÇÃO RESIDENTE, DESEMPREGADA (EM SENTIDO RESTRITO), SEGUNDO O GRUPO ETÁRIO, POR NÍVEL DE ESCOLARIDADE E SEXO.....	271
6.47	POPULAÇÃO RESIDENTE, DESEMPREGADA (EM SENTIDO RESTRITO) E À PROCURA DE NOVO EMPREGO, SEGUNDO A SITUAÇÃO NA ÚLTIMA PROFISSÃO E SEXO, POR RAMOS DE ATIVIDADE ECONÓMICA .....	273
6.48	MULHERES RESIDENTES COM FILHOS SEM ATIVIDADE ECONÓMICA, SEGUNDO O GRUPO ETÁRIO POR CONDIÇÃO PERANTE A ATIVIDADE ECONÓMICA E ESTADO CIVIL .....	282
6.49	POPULAÇÃO RESIDENTE COM 15 OU MAIS ANOS, SEGUNDO A RESPOSTA À PERGUNTA SOBRE RELIGIÃO .....	284

CAPÍTULO 1

# Análise dos Resultados



UNIDADES TERRITORIAIS	2001	2011
Subsecções	3 036	5 759
Secções	268	395
Freguesias	54	54
Municípios	11	11
NUTS III	1	1

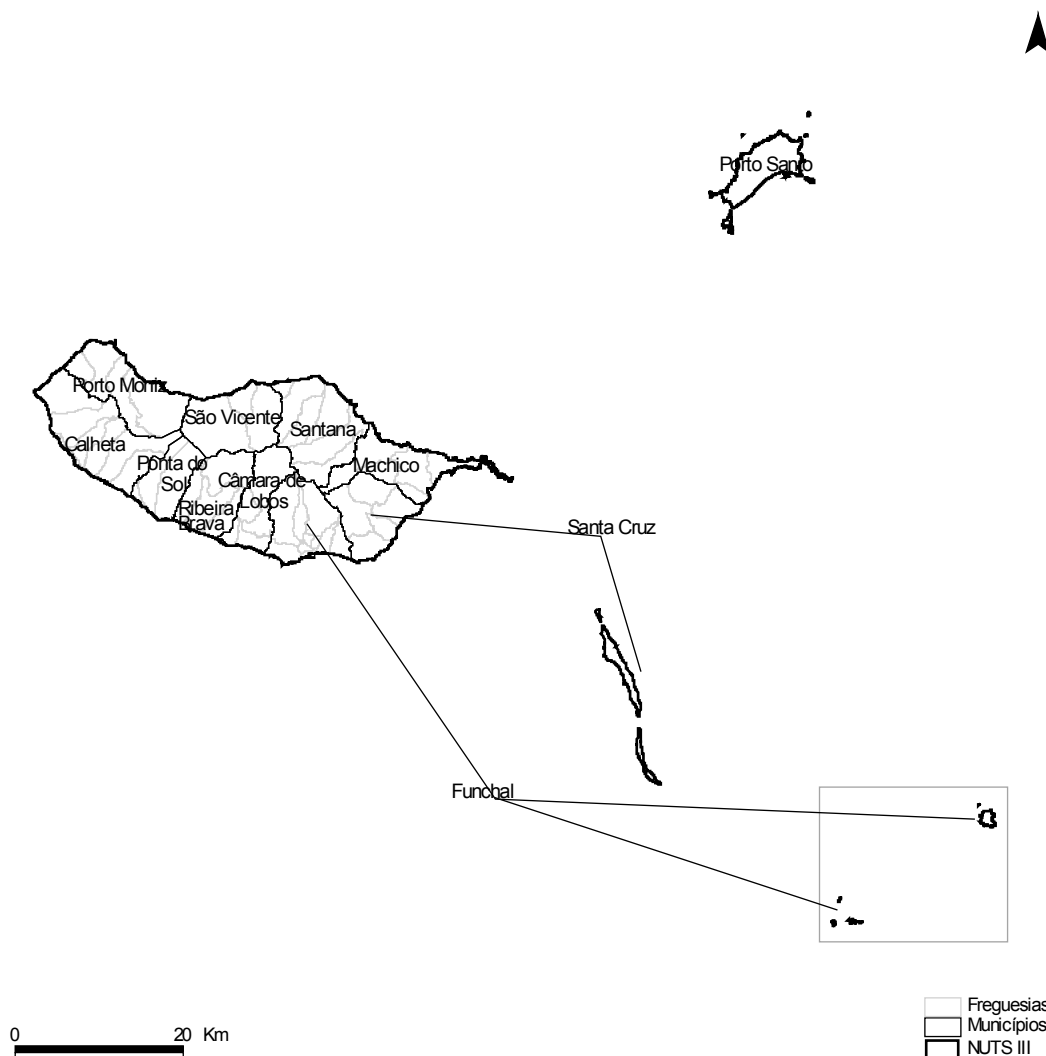

A Região Autónoma da Madeira é constituída por 1 NUTS III, 11 municípios e 54 freguesias. Durante o período intercensitário (2001-2011) não existiu alteração de freguesias.

No âmbito das operações censitárias, há ainda necessidade de subdividir o País em unidades geográficas de menor dimensão, as secções e subsecções estatísticas. A organização desta malha dá lugar à Base Geográfica de Referência da Informação que corresponde à infra-estrutura fundamental de suporte à realização e divulgação dos Censos. Em 2011 o número de subsecções é de 5 759 e o número de secções é de 395. Face a 2001, verificou-se um acréscimo de 89,7% no número de subsecções e de 47,4 % no número de secções.

POPULAÇÃO RESIDENTE	2001			2011		
	Total	H	M	Total	H	M
R. A. Madeira	245 011	115 211	129 800	267 785	126 268	141 517
Portugal	10 356 117	5 000 141	5 355 976	10 562 178	5 046 600	5 515 578

TAXA DE VARIAÇÃO DA POPULAÇÃO, 2001 - 2011

$$\left( \frac{\text{População residente 2011} - \text{População residente 2001}}{\text{População residente 2001}} \right) \times 100$$

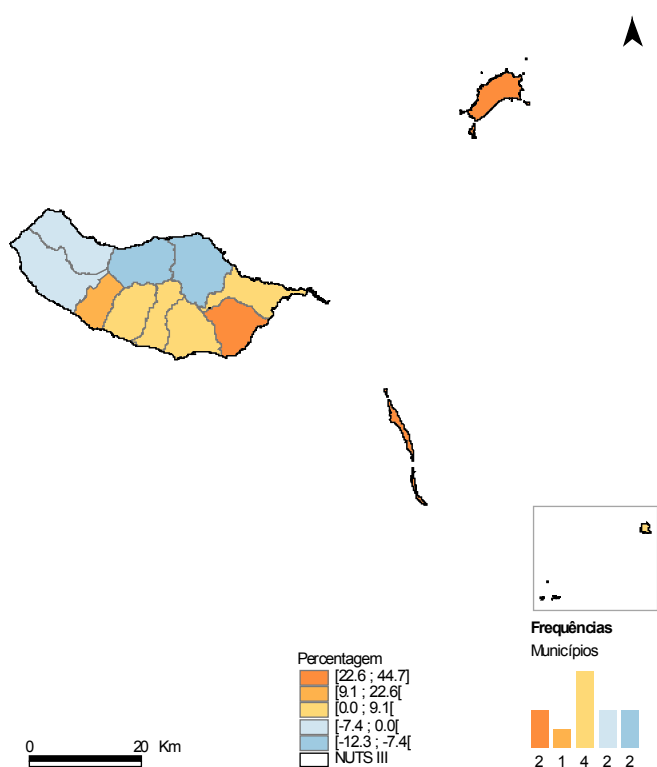

POPULAÇÃO RESIDENTE NOS 10 MUNICÍPIOS COM MAIS POPULAÇÃO, 2011

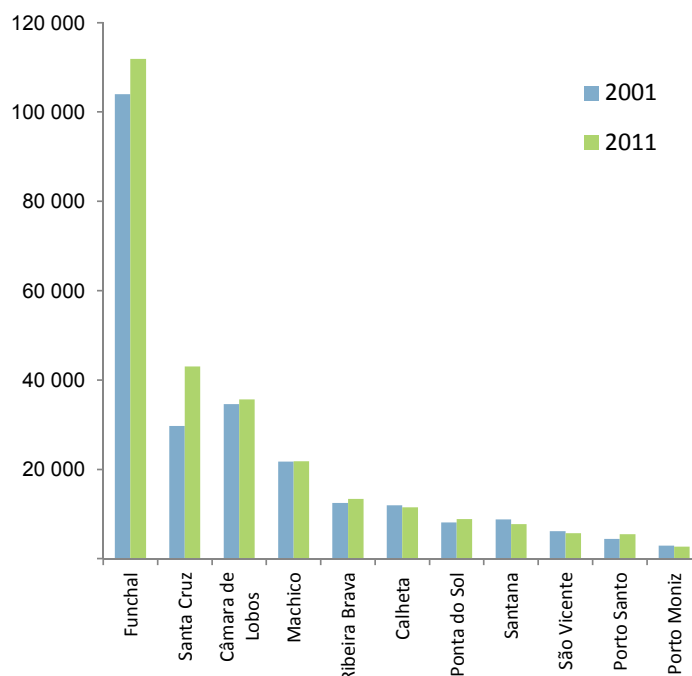

De acordo com os Censos 2011, a população residente na região da Madeira é de 267 785 pessoas, o que representa 2,5% da população do país. Na sua maioria são mulheres, 141 517, sendo a população masculina de 126 268 pessoas.

Na última década a região da Madeira foi uma das que mais cresceu em população, 9,3%.

Dos 11 municípios que compõem o arquipélago, 7 ganharam população na década e 4 perderam população. Santa Cruz (+44,7%), Porto Santo (+22,6%) e Ponta do Sol (+9,1%) são aqueles que observaram os maiores acréscimos.

Perdem população os municípios de Calheta (-3,6%), Porto Moniz (-7,4%), São Vicente (-7,7%) e Santana (-12,3%).

POPULAÇÃO RESIDENTE EM LUGARES COM 2 000 OU MAIS HABITANTES	2001	2011
R. A. Madeira	112 113	151 395
Portugal	5 679 872	6 437 871

## DENSIDADE POPULACIONAL, 2011

## POPULAÇÃO RESIDENTE EM LUGARES COM 2 000 OU MAIS HABITANTES, 2011

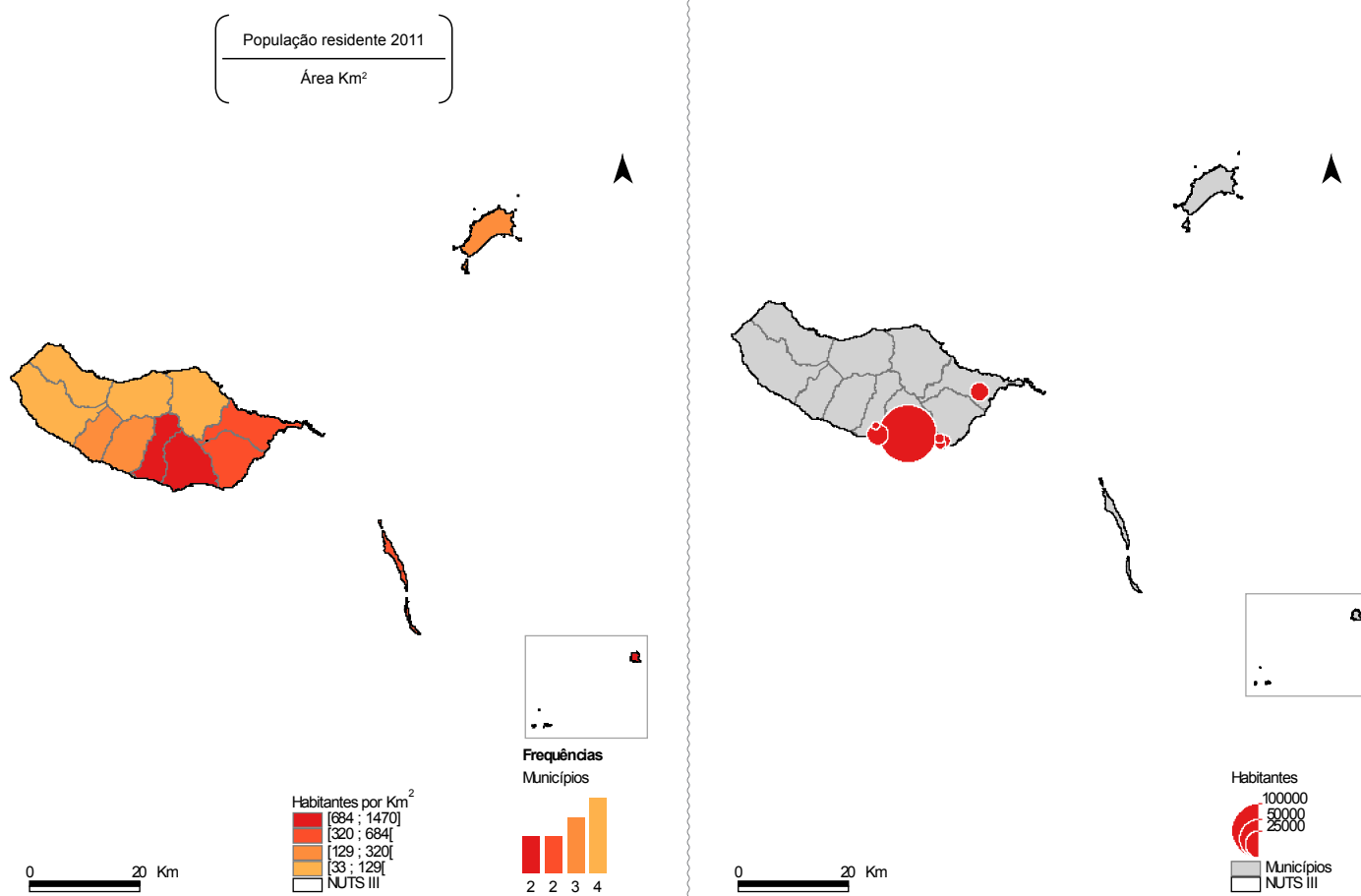

A região da Madeira, apresenta em 2011, uma densidade populacional de 334,3 habitantes por Km<sup>2</sup>, cerca de três vezes superior à média do país, 114,5 habitantes/km<sup>2</sup>.

É no Funchal que se verifica a maior densidade populacional da região, com 1 469,6 hab/km<sup>2</sup>, seguido de Câmara de Lobos (684,0 hab/km<sup>2</sup>), Santa Cruz (527,7 hab/km<sup>2</sup>) e Machico (320,1 hab/km<sup>2</sup>). São Vicente (72,6 hab/km<sup>2</sup>) e Porto Moniz (32,7 hab/km<sup>2</sup>) surgem com os valores mais baixos.

O número de lugares com 2000 ou mais habitantes, na região da Madeira subiu de 4 para 7, na última década. Estes aglomerados concentram 56,5% da população residente, bastante abaixo do que se verifica a nível nacional, com 61,0%.

## ESTRUTURA ETÁRIA DA POPULAÇÃO RESIDENTE POR SEXO, 2001 E 2011

(classes de idade)

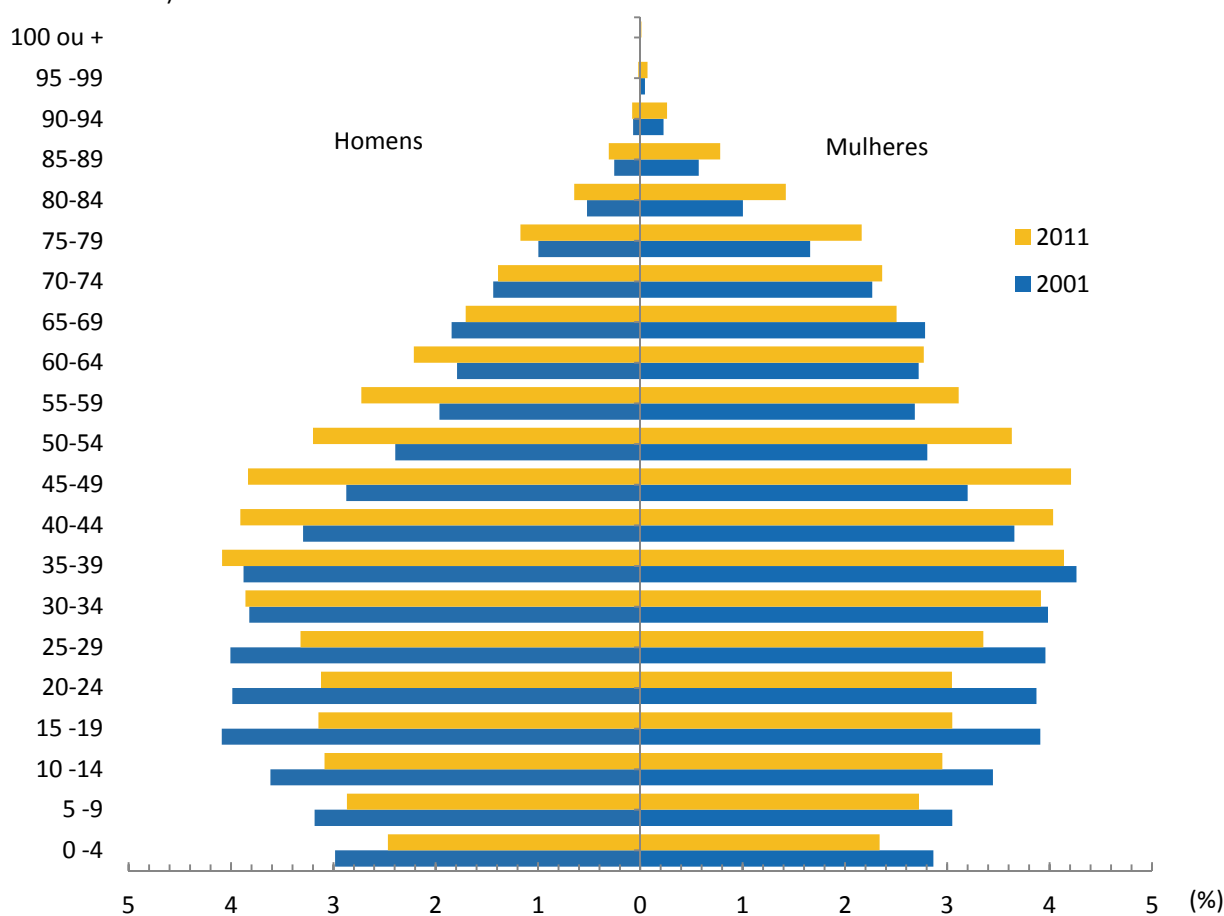

Na última década também na região da Madeira se assistiu ao envelhecimento da população, embora nesta região a idade média da população continue a ser das mais baixas do país (39,2 anos).

De acordo com os Censos 2011, entre os 0-29 anos a população diminuiu na região da Madeira, na última década. Em 2001 este grupo etário representava 43,0% da população e em 2011 diminuiu para 35,5%. Em contrapartida, reforça-se a importância dos grupos etários 30-64 anos de 43,3% em 2001 para 49,6% em 2011. Também a população com 65 ou mais anos cresceu, passando de 13,7% em 2001 para 14,9% em 2011.

ESTRUTURA ETÁRIA DA POPULAÇÃO RESIDENTE POR SEXO (%)	2001			2011		
	Total	H	M	Total	H	M
<b>Jovens</b>						
R. A. Madeira	19,14	20,80	17,67	16,44	17,86	15,16
Portugal	16,00	16,95	15,11	14,89	15,93	13,93
<b>Idosos</b>						
R. A. Madeira	13,70	10,93	16,17	14,90	11,29	18,12
Portugal	16,35	14,16	18,40	19,03	16,69	21,17

PERCENTAGEM DE JOVENS, 2011

PERCENTAGEM DE IDOSOS, 2011

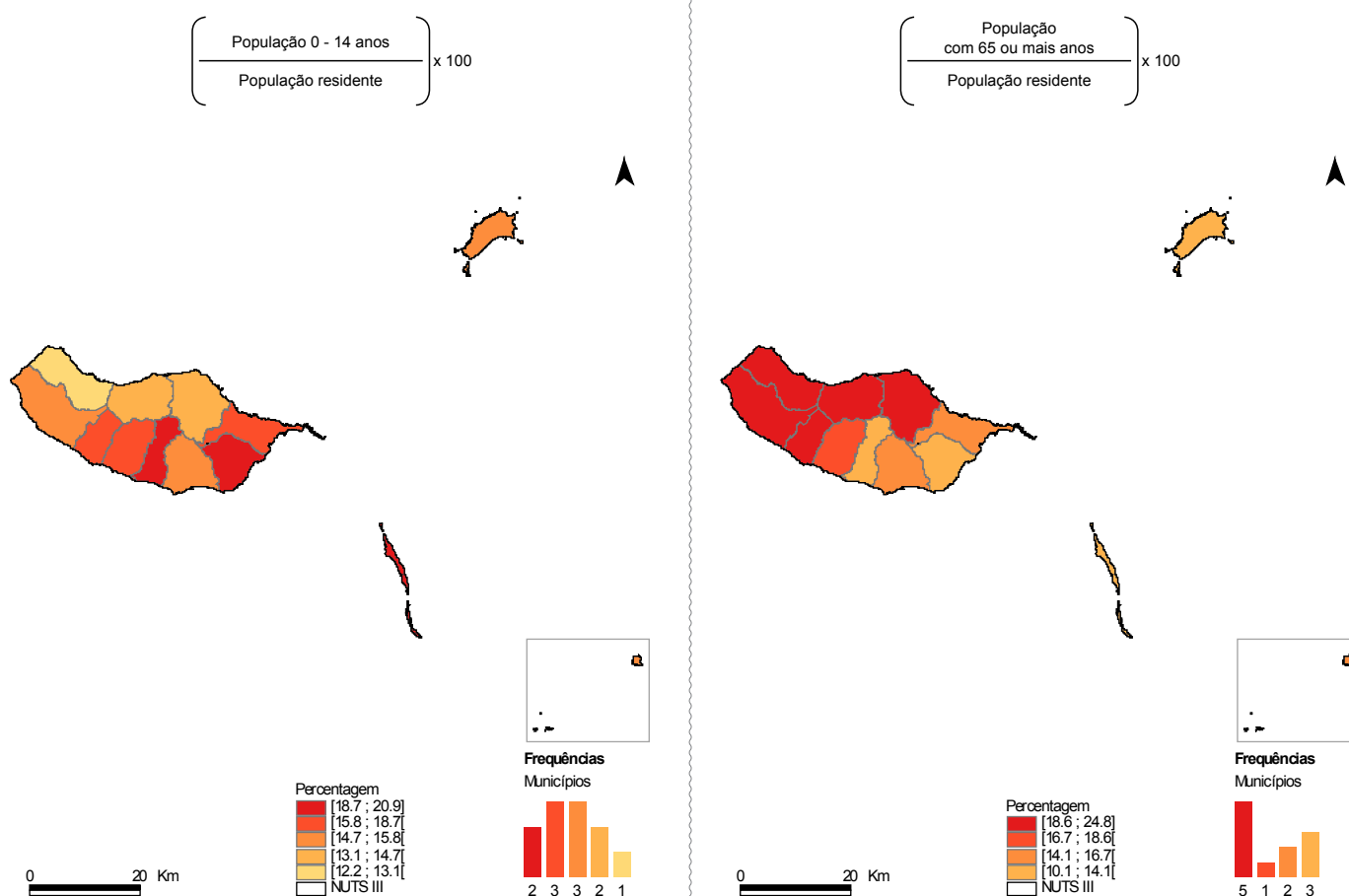

A percentagem de jovens (0-14) na região da Madeira é em 2011 de 16,4% da população. Na última década verificou-se um recuo da população mais jovem, que em 2001 representava 19,1% da população do arquipélago. Na região, à semelhança do país, a percentagem de jovens do sexo masculino é superior à do sexo feminino, respetivamente, 17,9% e 15,2%. Câmara de Lobos (20,9%), Santa Cruz (18,7%) e Ponta do Sol (18,2%) são os municípios com maior percentagem de população jovem (0-14 anos). Na situação oposta encontram-se Santana (13,1%) e Porto Moniz (12,2%) com a menor percentagem de jovens.

A população idosa aumentou na última década e representa, em 2011, 14,9% da população da Madeira, acima da média nacional que é de 19,0%.

Na região, ao contrário do que sucede com a população mais jovem, a percentagem de idosos do sexo feminino é superior à do sexo masculino, 18,1% e 11,3%, respetivamente. O predomínio das mulheres face aos homens, nesta faixa etária, também se verifica a nível nacional (21,2% e 16,7%, respetivamente). Porto Moniz e Santana, são os municípios da região com maior percentagem de idosos, 24,8% e 23,7% respetivamente.

$$\left( \frac{\text{População com 65 ou mais anos}}{\text{População 0 - 14 anos}} \right) \times 100$$

ÍNDICE DE ENVELHECIMENTO	2001			2011		
	Total	H	M	Total	H	M
R. A. Madeira	71,59	52,54	91,50	90,65	63,19	119,52
Portugal	102,23	83,56	121,78	127,84	104,77	151,98

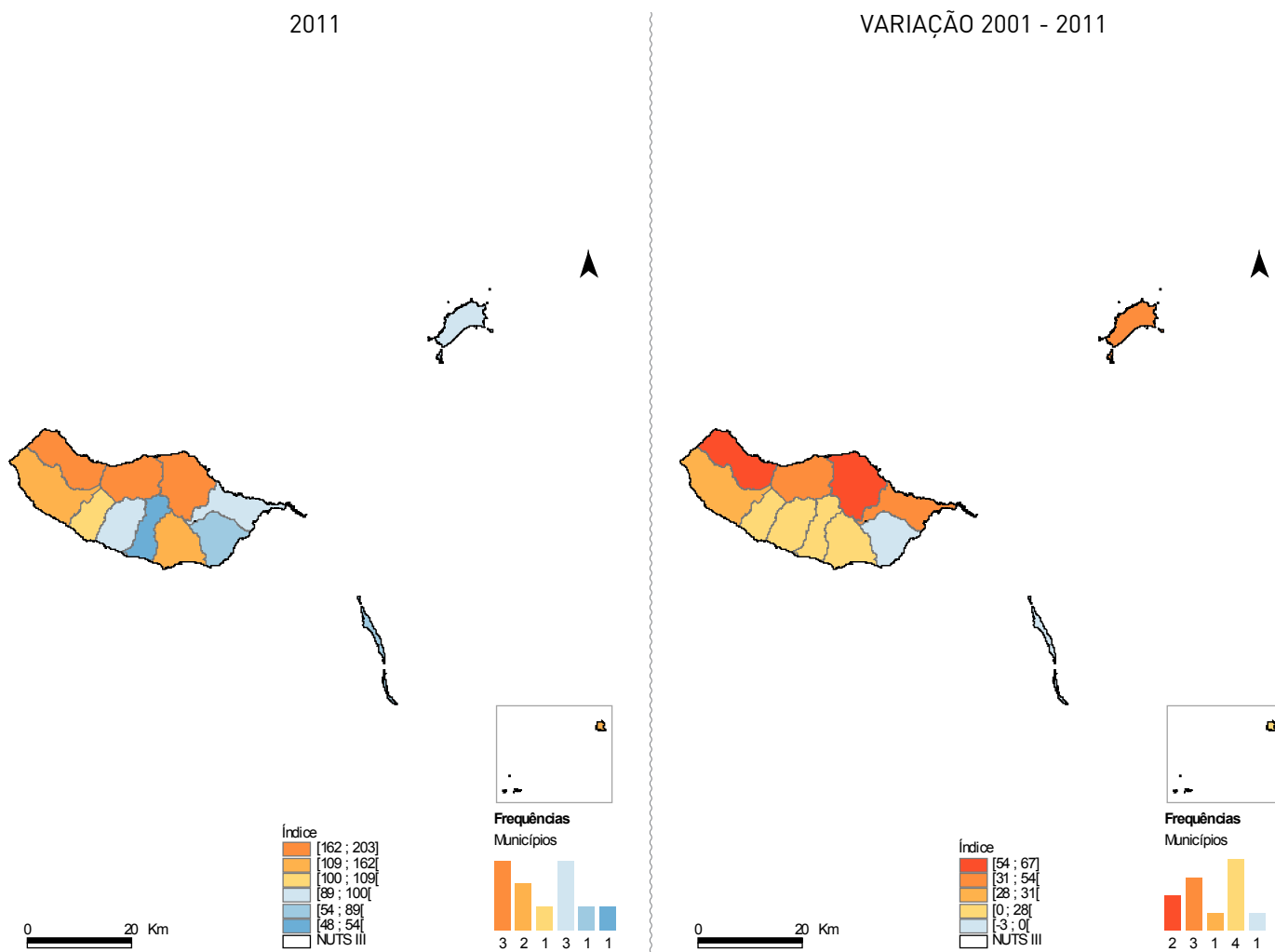

O envelhecimento da população verificado na última década, ocorreu de forma generalizada em todo o país. A região da Madeira, continua a ser uma das regiões do país com menor índice de envelhecimento, embora, na década, se tenha verificado um aumento de 71,6 em 2001 para 90,7 em 2011. Em Portugal este indicador passou de 102,2 em 2001 para 127,8 em 2011.

Na região, há 5 municípios que apresentam índices de envelhecimento inferiores a 100, o que significa que nestes municípios a população jovem (0-14 anos) é superior à população idosa (65 e mais anos). Santa Cruz (53,8) e Câmara de Lobos (48,3) têm os índices mais baixos da região. Em contrapartida, Porto Moniz (203,3), Santana (180,6) e São Vicente (161,8) são os municípios com índices de envelhecimento mais elevados.

O aumento do envelhecimento do arquipélago foi acompanhado pelo aumento do índice de envelhecimento em todos os municípios, com exceção de Santa Cruz. Porto Moniz e Santana foram os municípios que registaram o maior agravamento do índice.

ÍNDICE DE LONGEVIDADE	2001			2011		
	Total	H	M	Total	H	M
R. A. Madeira	39,20	36,14	41,04	46,55	41,83	49,18
Portugal	41,42	37,75	44,05	47,86	43,79	50,79

$$\left( \frac{\text{População com 75 ou mais anos}}{\text{População com 65 ou mais anos}} \right) \times 100$$

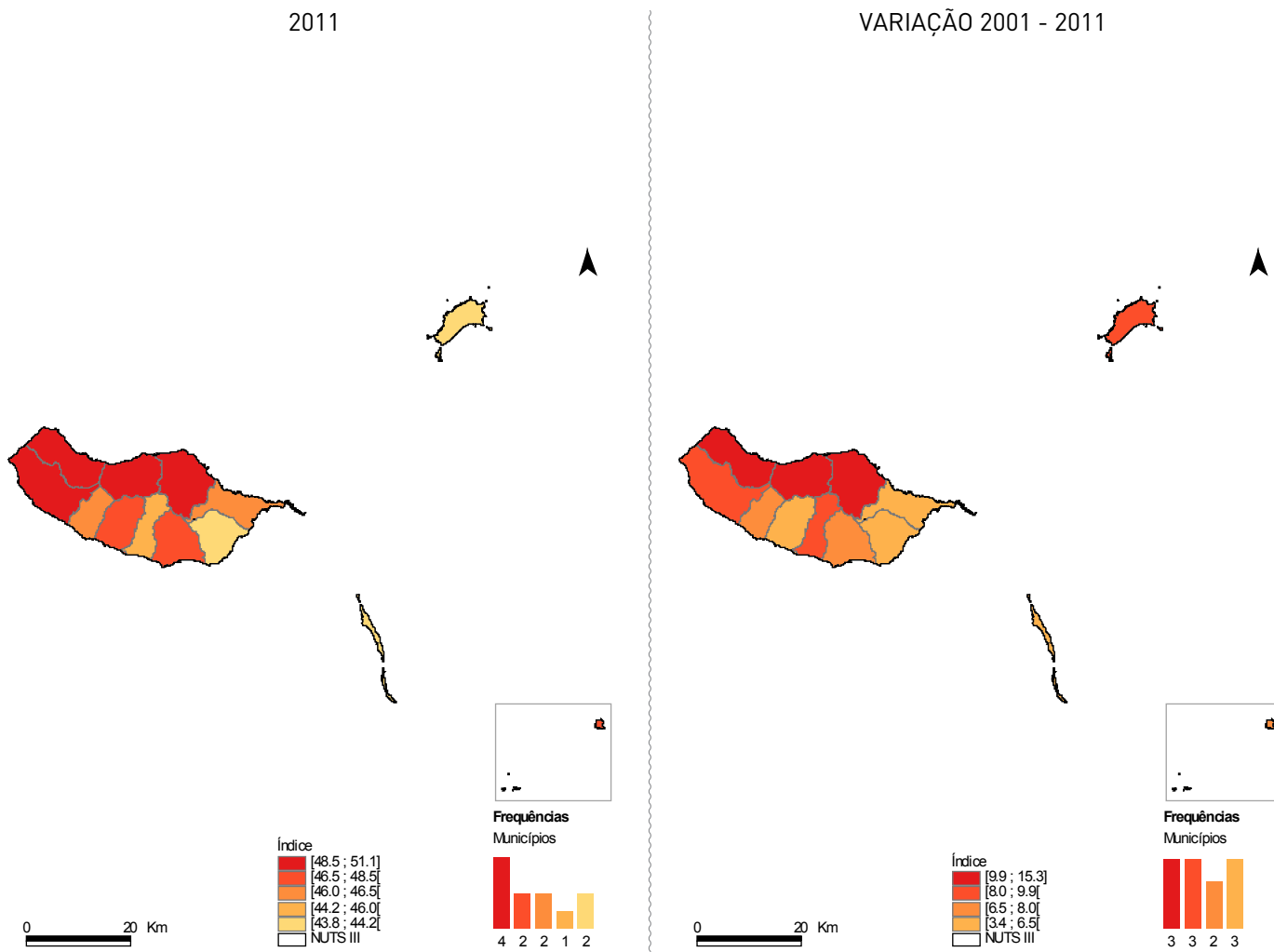

O índice de longevidade relaciona a população com 75 ou mais anos com o total da população idosa. Na região da Madeira, o índice de longevidade aumentou na última década, passando de 39,2 em 2001 para 46,6 em 2011. As mulheres apresentam, em 2011, um índice de longevidade superior ao dos homens, 49,2 e 41,8 respetivamente.

O índice de longevidade da região da Madeira é inferior ao país, o qual é em 2011 de 47,9.

Porto Moniz (51,1), São Vicente (51,0) e Santana (50,3) são os municípios do arquipélago com índices de longevidade mais elevados, enquanto que Câmara de Lobos (44,2), Santa Cruz (44,0) e Porto Santo (43,8) surgem com os valores mais baixos. Na última década o índice de longevidade da população aumentou genericamente em toda a região, em concordância com o aumento da população idosa.

$$\left( \frac{\text{População 20 - 29 anos}}{\text{População 55 - 64 anos}} \right) \times 100$$

ÍNDICE DE REJUVENESCIMENTO DA POPULAÇÃO ATIVA	2001	2011
R. A. Madeira	172,82	118,68
Portugal	143,05	94,34

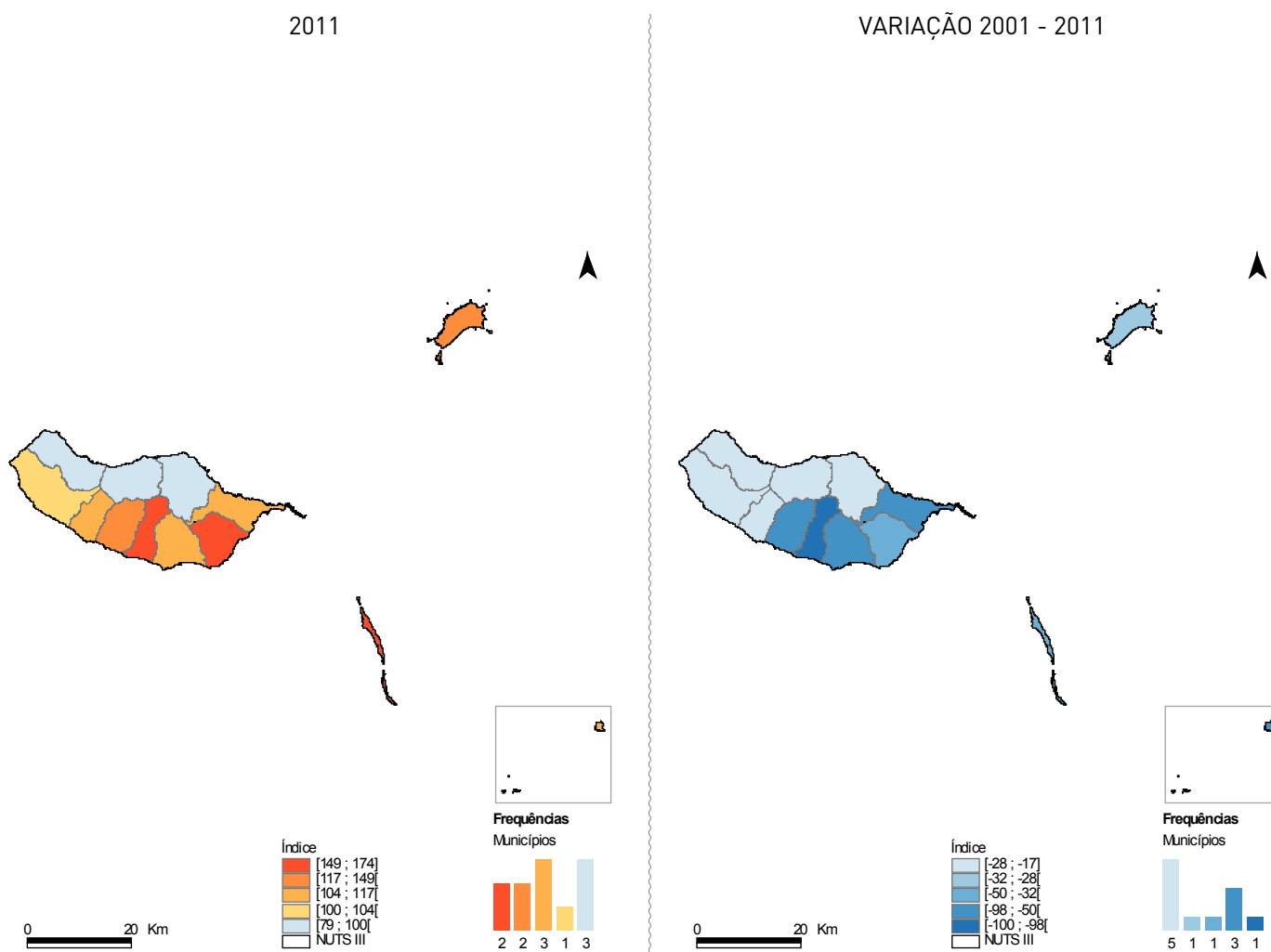

O índice de rejuvenescimento da população ativa da região da Madeira, 118,7 está entre os mais elevados do país. Em Portugal este índice, de acordo com os Censos 2011 é de 94,3.

Nos últimos 10 anos e à semelhança do país, o índice de rejuvenescimento na região, registou uma quebra acentuada de 54,1 pontos no índice.

A maioria dos municípios da Madeira, apresenta um índice de rejuvenescimento superior a 100, o que significa que há potencialmente mais pessoas a entrar no mercado de trabalho do que a sair. Câmara de Lobos (174,1), Santa Cruz (149,1) e Porto Santo (144,5) apresentam os índices de rejuvenescimento mais elevados. Santana, São Vicente e Porto Moniz são os únicos da região em que o índice está abaixo de 100.

ÍNDICE DE SUSTENTABILIDADE POTENCIAL	2001	2011
R. A. Madeira	4,90	4,61
Portugal	4,14	3,47

$$\left( \frac{\text{População 15 - 64 anos}}{\text{População com 65 ou mais anos}} \right)$$

2011

VARIAÇÃO 2001 - 2011

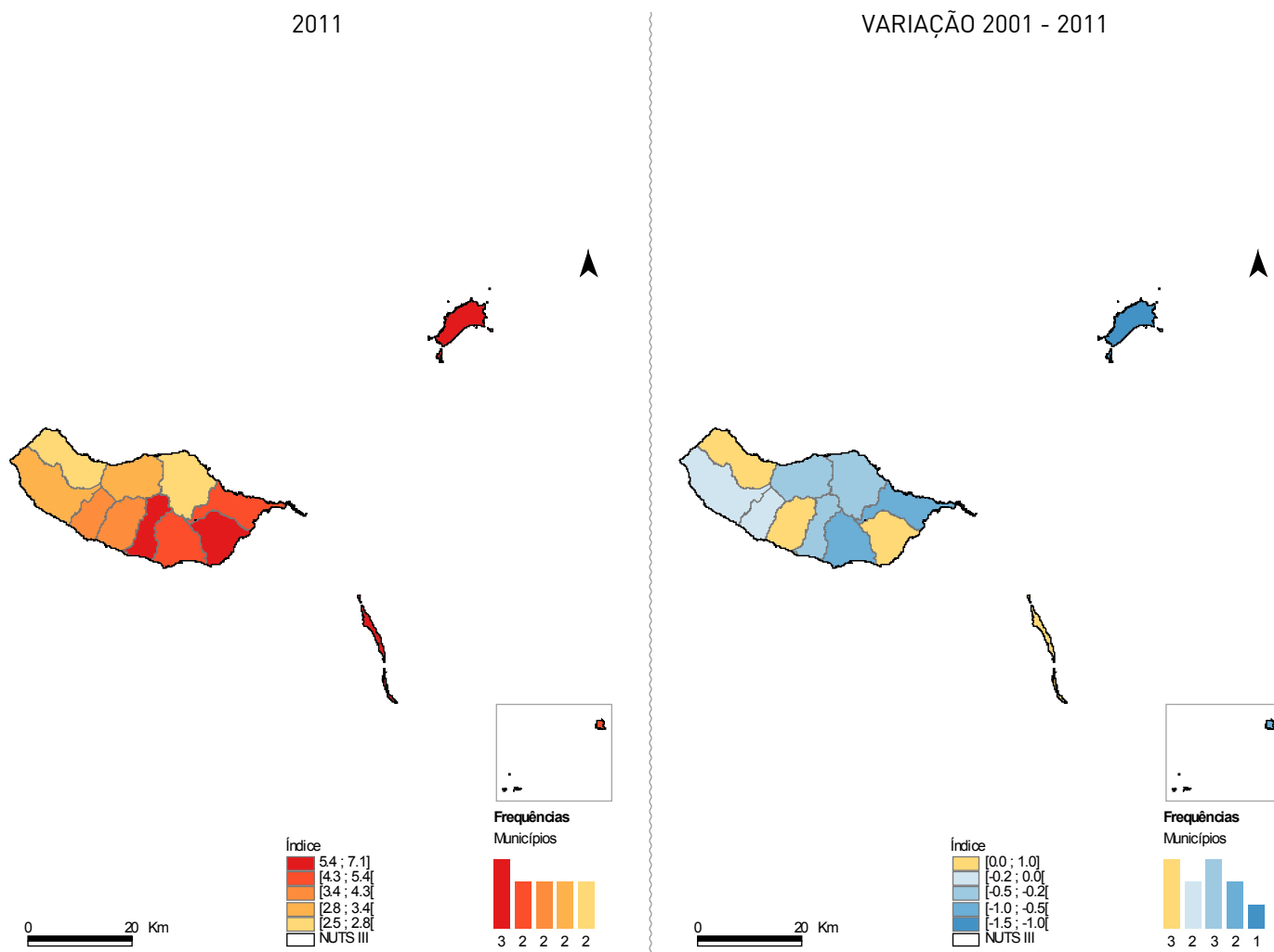

O índice de sustentabilidade potencial fornece uma medida do número de indivíduos em idade ativa por cada indivíduo idoso. Na região da Madeira este indicador diminuiu ligeiramente na última década, passando de 4,9 em 2001 para 4,6 em 2011.

O índice de sustentabilidade na região é dos mais elevados no país (3,5) e reflete a estrutura etária mais jovem da população que caracteriza a região da Madeira.

Santa Cruz com 7,1 indivíduos em idade ativa por cada indivíduo idoso e Câmara de Lobos com 6,8 representam os municípios do arquipélago com índices de sustentabilidade potencial mais elevados. Em contraste, Calheta, São Vicente, Santana e Porto Moniz apresentam índices inferiores a 3.

Na última década o índice de sustentabilidade diminuiu na generalidade dos municípios. Porto Santo foi aquele onde se verificou a maior redução.

	2011		
	Total	H	M
<b>Proporção da população casada</b>			
R. A. Madeira	87,57	87,48	87,65
Portugal	87,09	87,01	87,17
<b>Proporção da população em união de facto</b>			
R. A. Madeira	12,43	12,52	12,35
Portugal	12,91	12,99	12,83

POPULAÇÃO RESIDENTE  
SEGUNDO O ESTADO CIVIL LEGAL, 2011

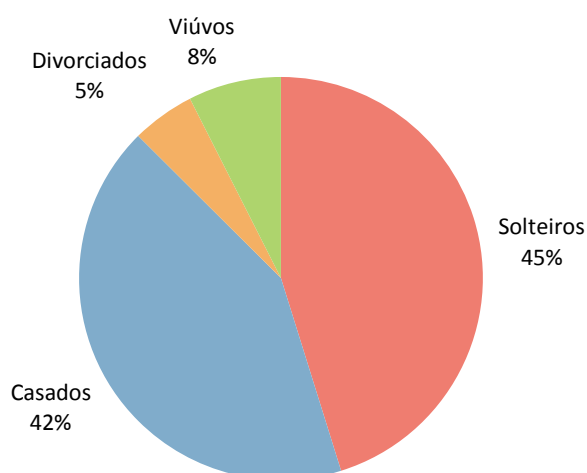

FORMAS DE CONJUGALIDADE  
DA POPULAÇÃO, 2011

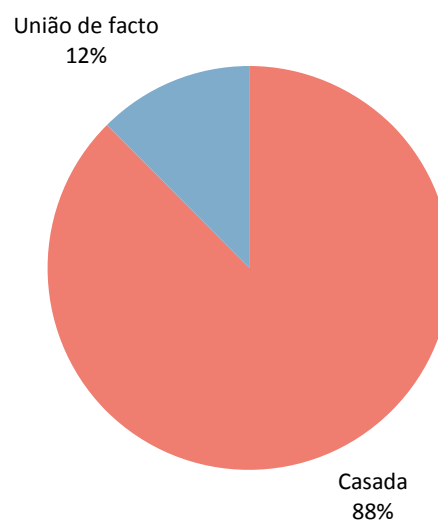

De acordo com os Censos 2011, 45,2% da população da região da Madeira é solteira, 42,3% casada, 7,4% viúva e 5,1% divorciada.

A distribuição da população de acordo com o estado civil legal nesta região difere um pouco do padrão nacional, em virtude da maior percentagem da população ser solteira, enquanto na população nacional os casados representarem a maior percentagem da população.

As uniões conjugais continuam a ser maioritariamente formalizadas através do casamento, 87,6%. As uniões de facto na região da Madeira, 12,4%, situam-se próximas da média nacional (12,9%).

As uniões de facto assumem maior significado nos municípios de Porto Santo (18,8%) e Santa Cruz (17,1%).

TAXA DE PREVALÊNCIA NA POPULAÇÃO RESIDENTE COM 5 OU MAIS ANOS	2011		
	Total	H	M
<b>População com 5 ou mais anos</b>			
R. A. Madeira	16,03	12,99	18,72
Portugal	17,79	14,67	20,62
<b>População com 65 ou mais anos</b>			
R. A. Madeira	51,41	43,98	55,53
Portugal	49,51	41,71	55,14

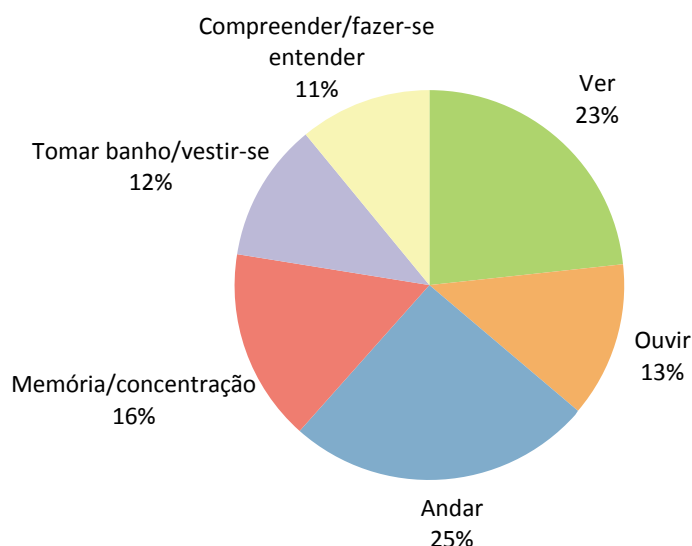
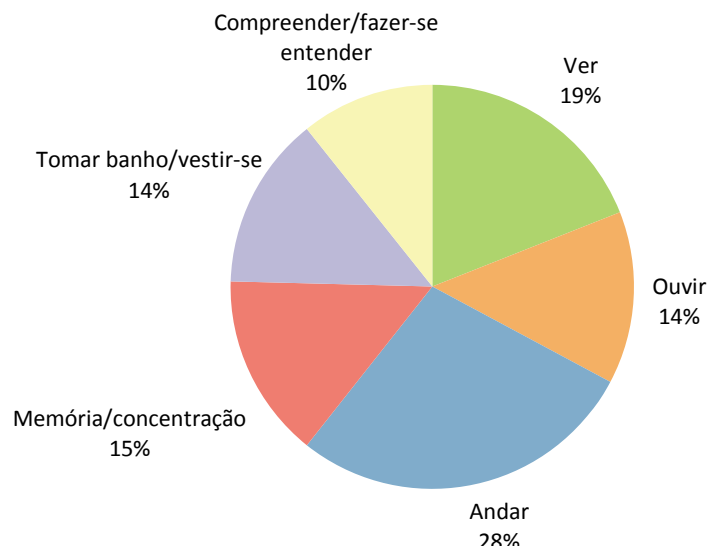
TIPO DE DIFICULDADE  
NA REALIZAÇÃO DAS ATIVIDADES, 2011TIPO DE DIFICULDADE NA REALIZAÇÃO DAS ATIVIDADES  
DA POPULAÇÃO COM 65 OU MAIS ANOS, 2011

Cerca de 16,0% da população residente com 5 ou mais anos de idade da região da Madeira, declarou ter muita dificuldade, ou não conseguir realizar, pelo menos, uma das 6 atividades diárias (ver, ouvir, andar, memória/concentração, tomar banho/vestir-se, compreender/fazer-se entender). A percentagem de mulheres nesta situação é superior à dos homens, respetivamente 18,7% e 13,0%.

A região da Madeira tem uma menor percentagem da população que revela dificuldades na realização das atividades diárias, quando comparada com a média nacional, que é de 17,8%.

Na população idosa, a percentagem com dificuldade na realização de pelo menos uma das atividades diárias sobe para os 51,4% e situa-se acima da média nacional, 49,5%.

A dificuldade em andar é a principal limitação manifestada pela população.

$$\left( \frac{\text{População residente de nacionalidade estrangeira}}{\text{População residente}} \right) \times 100$$

POPULAÇÃO RESIDENTE DE NACIONALIDADE ESTRANGEIRA (%)	2001	2011
R. A. Madeira	1,46	2,10
Portugal	2,19	3,74

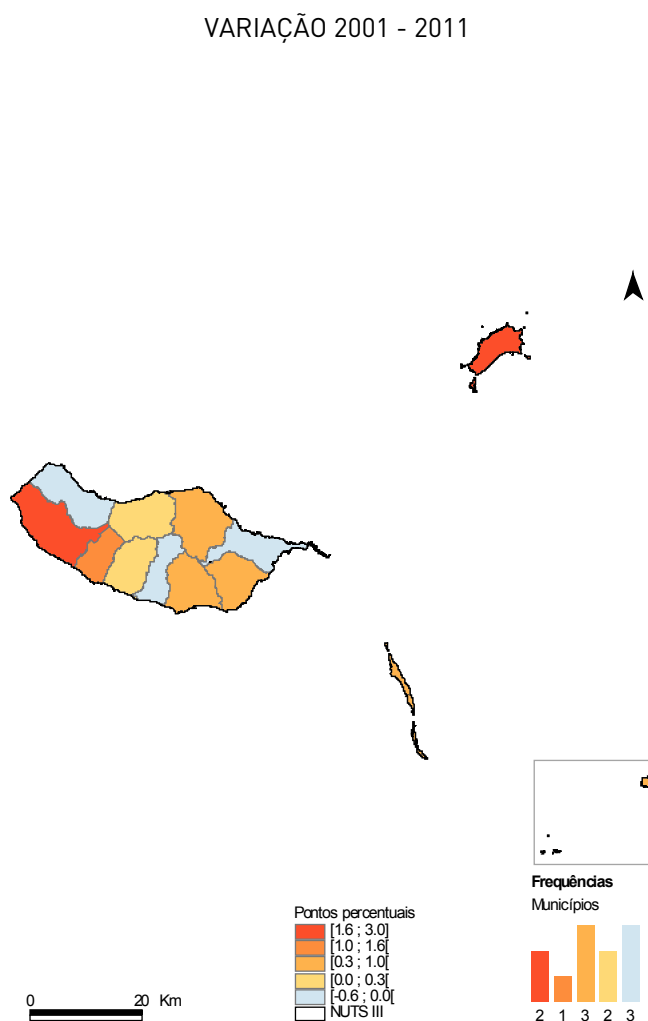
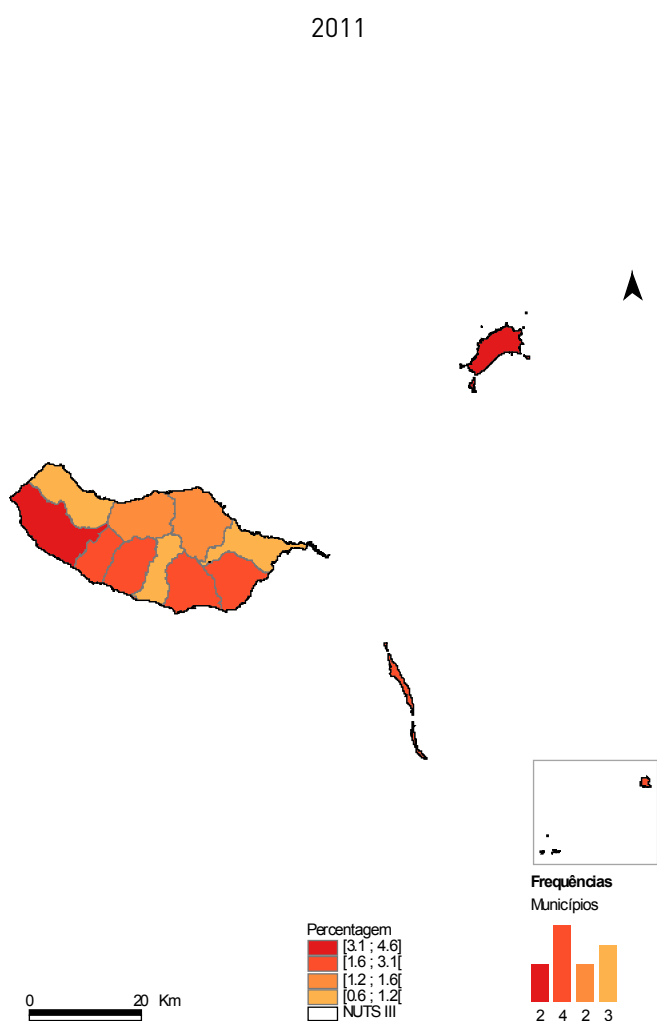

À data da realização dos Censos 2011, a população estrangeira residente na região da Madeira é 2,1% da população residente, situando-se abaixo da média do país, 3,7%. Na última década a população estrangeira residente aumentou no arquipélago da Madeira, representava 1,5% da população residente em 2001.

Embora a presença de estrangeiros na Região Autónoma da Madeira seja relativamente reduzida, há alguns municípios onde a sua presença tem maior relevo. Porto Santo tem 4,6% de população estrangeira residente e na Calheta e no Funchal há, respetivamente, 3,1% e 2,5%.

## ESTRUTURA ETÁRIA DA POPULAÇÃO ESTRANGEIRA RESIDENTE NA REGIÃO AUTÓNOMA DA MADEIRA, 2011

(classes de idade)

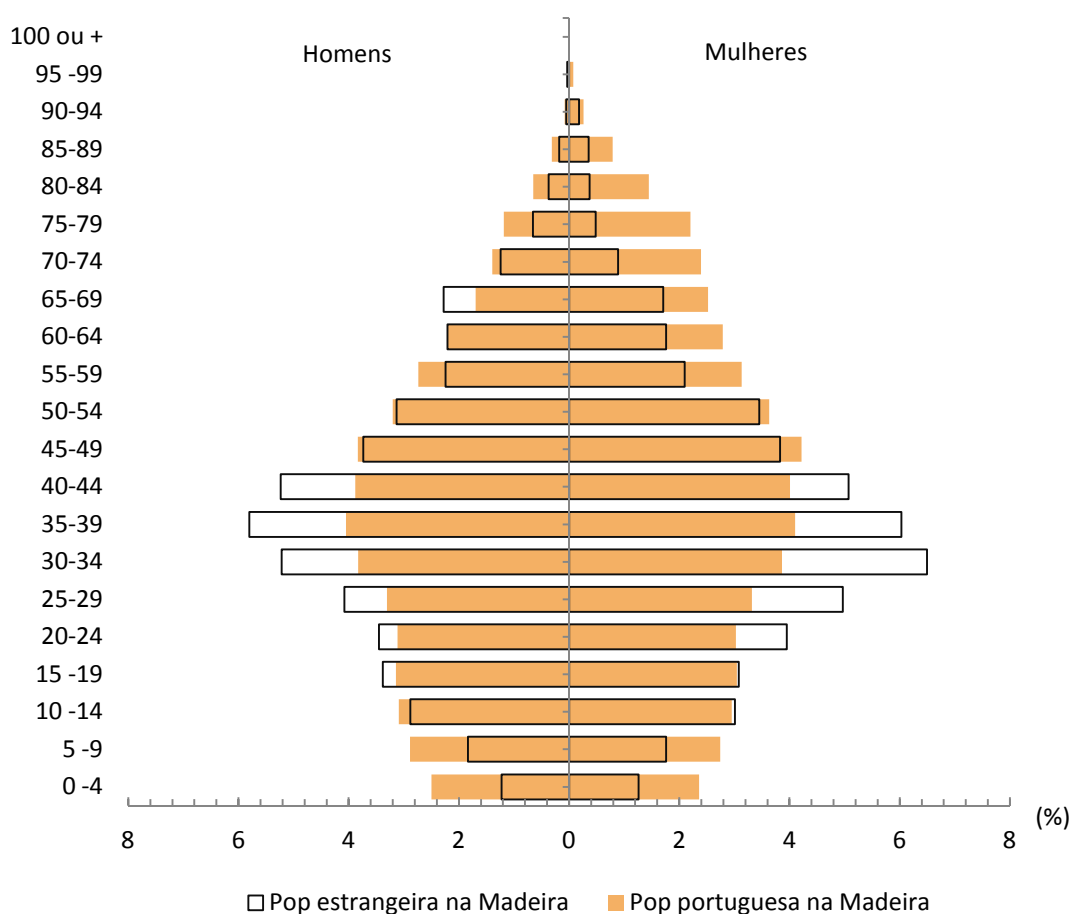

A estrutura etária da população estrangeira residente na região da Madeira distingue-se da estrutura etária da população portuguesa residente no arquipélago, essencialmente nos escalões etários mais jovens. Cerca de 16,5% do total da população de nacionalidade portuguesa está entre os 0-14 anos enquanto que, para o mesmo escalão etário, apenas se encontra 12,0% do total da população estrangeira. Por outro lado, no grupo dos 15-44 anos, verifica-se uma maior importância da população estrangeira, 56,8% do total dessa população encontra-se neste grupo etário, enquanto a população portuguesa residente na Madeira representa 42,7%.

As principais comunidades estrangeiras a residir na Região da Madeira são provenientes do Brasil (17,6%), da Venezuela (16,4%), do Reino Unido (13,4%) e da Ucrânia (6,5%).

## POPULAÇÃO RESIDENTE DE NACIONALIDADE PORTUGUESA QUE JÁ RESIDIU NO ESTRANGEIRO

( Último país onde residiu )

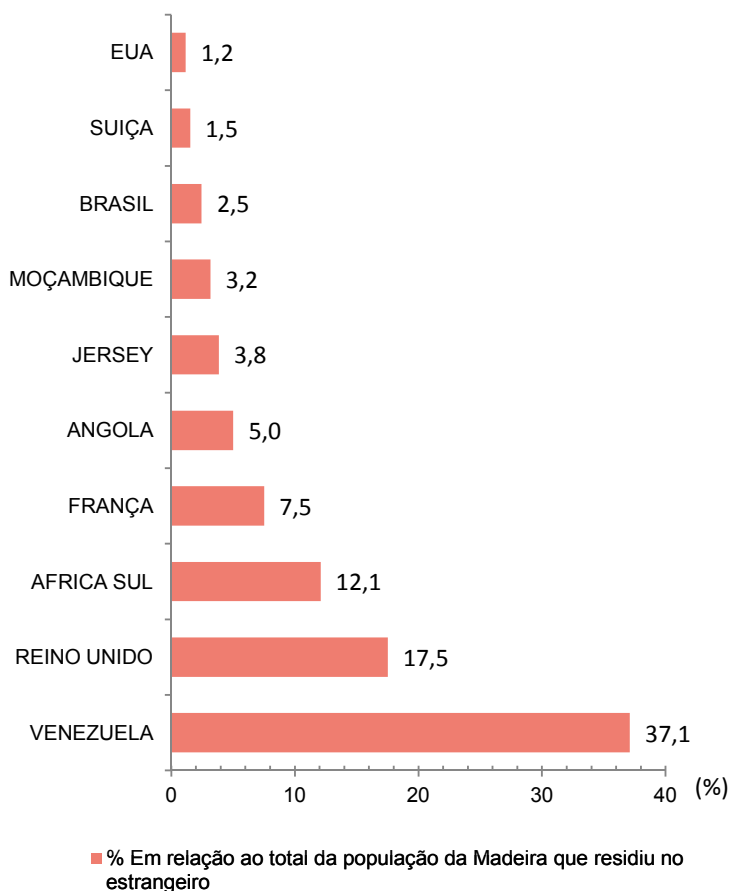

## POPULAÇÃO RESIDENTE DE NACIONALIDADE PORTUGUESA QUE JÁ RESIDIU NO ESTRANGEIRO

( Ano de regresso a Portugal )

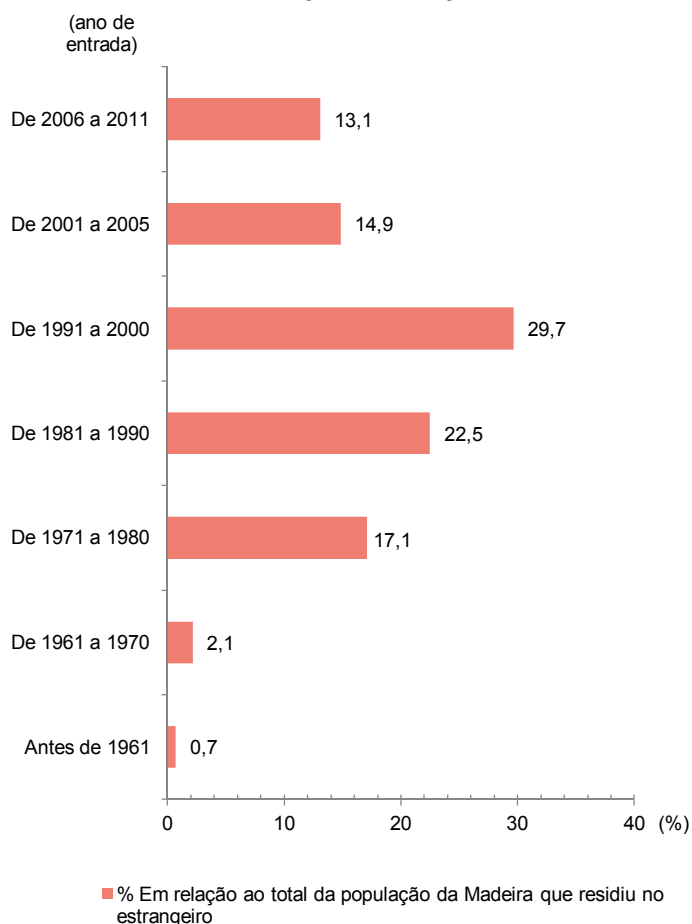

De acordo com os resultados dos Censos 2011, 18,2% da população portuguesa que vive na região da Madeira já residiu no estrangeiro, por um período contínuo de pelo menos 1 ano. Este indicador é superior à média nacional, 14,6%. Os principais países de destino da população emigrante que reside na Madeira, tendo como referência o último país de residência, são a Venezuela (37,1%), Reino Unido (17,5%), África do Sul (12,1%) e França (7,5%).

Entre 1971 e 2000, o gráfico apresenta três períodos em que o regresso de emigrantes à região da Madeira foi mais intenso. Regressaram 17,1% entre 1971-1980, 22,5% entre 1981-1990 e 29,7% entre 1991-2000.

## MOBILIDADE TERRITORIAL - PERCENTAGEM DA POPULAÇÃO RESIDENTE QUE MUDOU DE RESIDÊNCIA

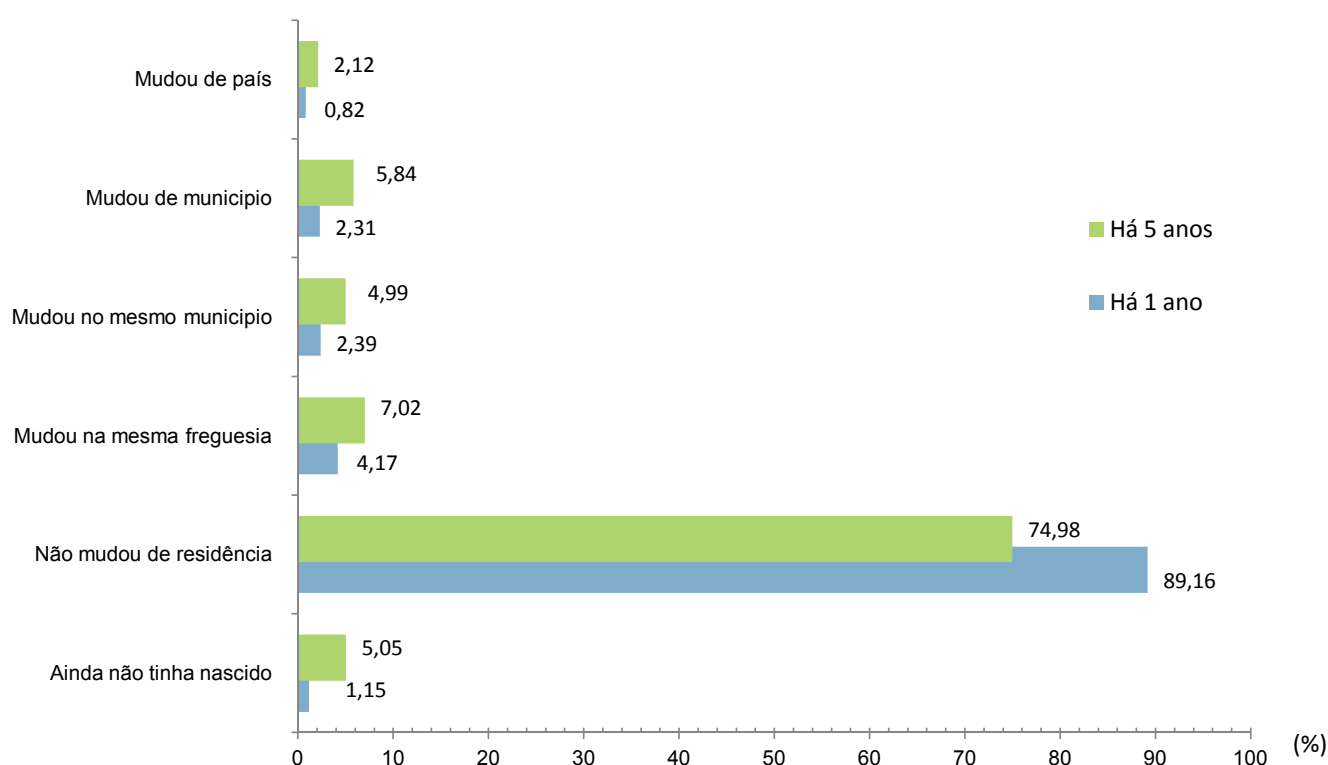

À data dos Censos 2011, 20,0% da população residente na região da Madeira, indicou que tinha mudado de residência nos últimos 5 anos e 9,7% referiu que tinha mudado de residência no último ano.

Da população que mudou de residência no último ano, 4,2% manteve-se na mesma freguesia, 2,4% mudou de freguesia dentro do mesmo município e 2,3% mudou de município de residência.

Nos últimos 5 anos, as alterações de residência mais significativas continuam a ser dentro da mesma freguesia, 7,0% da população, enquanto a mudança de freguesia dentro do mesmo município representa 5,0%. As mudanças de município de residência representam 5,8% e as de país 1,2%.

$$\left( \frac{\text{População residente que 5 anos antes residia noutra unidade territorial ou noutro país}^*}{\text{População residente na unidade territorial}} \right) \times 100$$

\* refere-se a 31 de Dezembro de 1995 e de 2005, respectivamente para os Censos 2001 e 2011

### TAXA DE ATRAÇÃO TOTAL, 2001

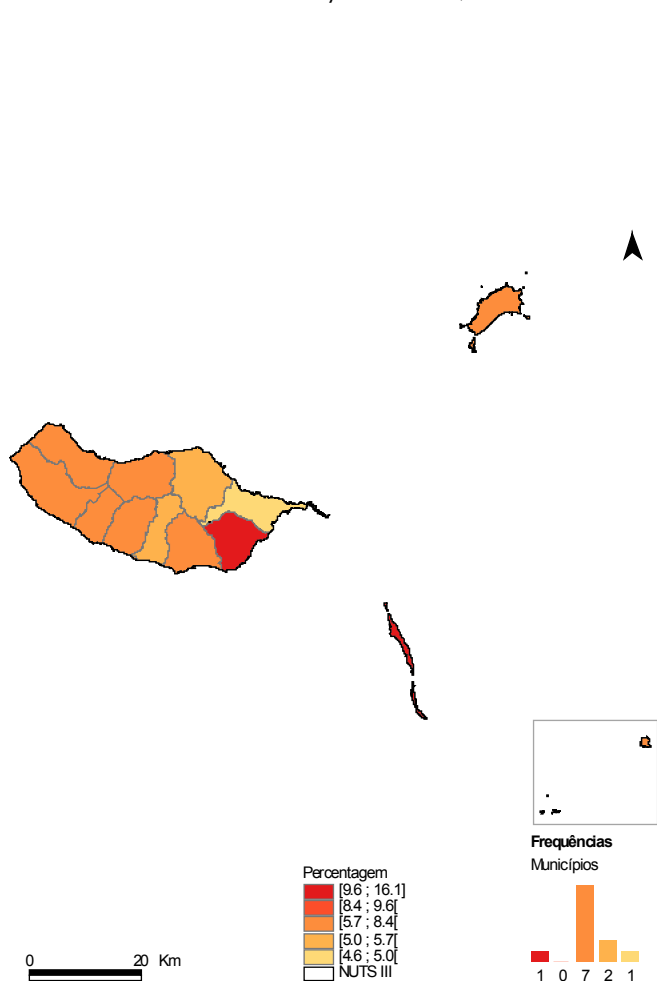

### TAXA DE ATRAÇÃO TOTAL, 2011

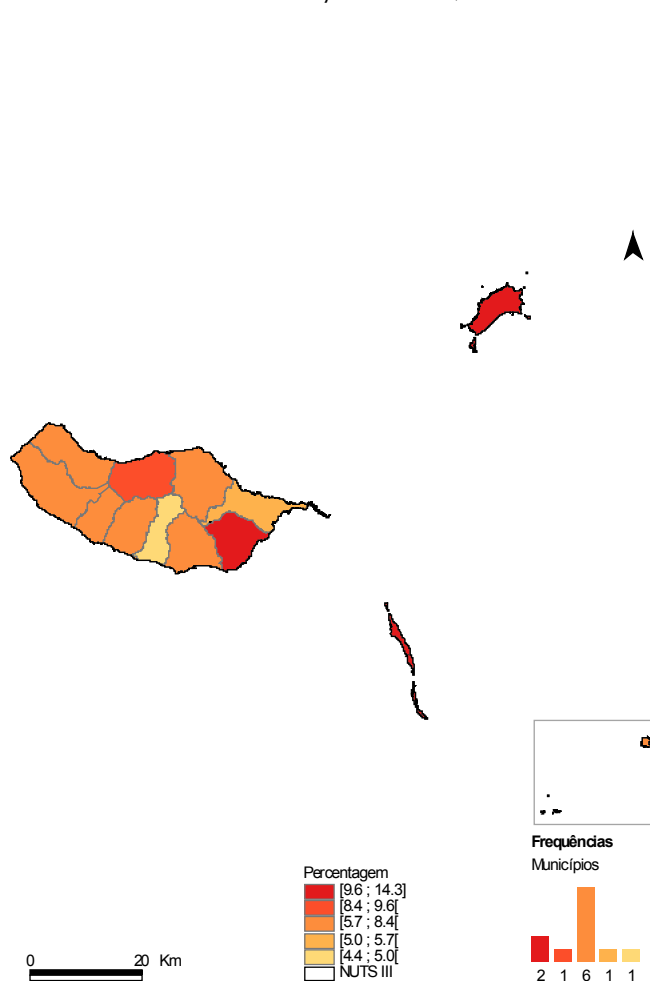

Em 2011, 3,8% da população residente na região da Madeira, não residia naquela região cinco anos antes, o que traduz o efeito de atração da região, o qual se situa acima do país, que é de 2,0%.

Os municípios de Santa Cruz (14,3%), Porto Santo (9,6%) e São Vicente (8,4%) apresentam as taxas de atração mais elevadas de todo o arquipélago. Santana (5,7%), Machico (5,0%) e Câmara de Lobos (4,4%) registam os valores mais baixos. Face a 2001, a taxa de atração da região da Madeira manteve-se praticamente idêntica, embora alguns municípios tenham observado alterações, como Porto Santo (+ 3,8 pp) e Porto Moniz (+2,0 pp).

$$\left( \frac{\text{População residente que 5 anos antes residia na unidade ou país e já não reside}}{\text{População residente na unidade territorial}} \right) \times 100$$

TAXA DE REPULSÃO INTERNA, 2001

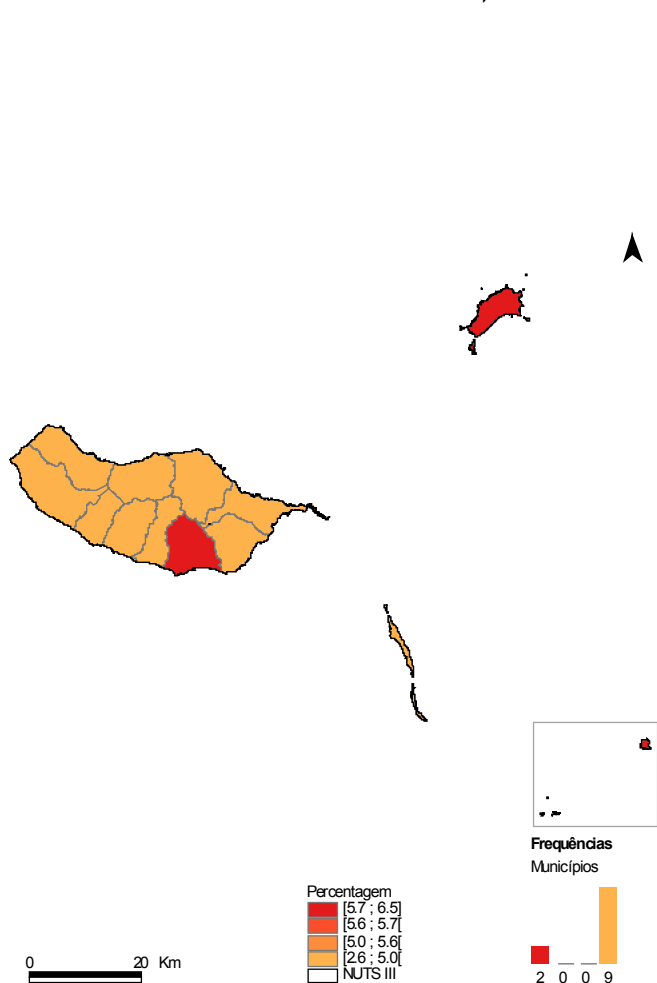

TAXA DE REPULSÃO INTERNA, 2011

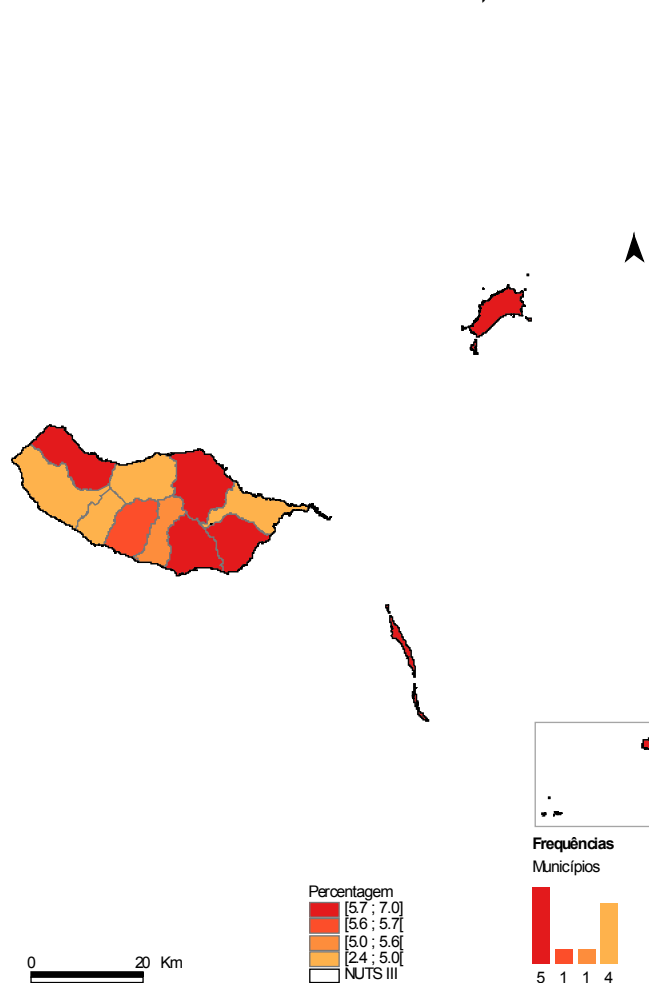

Em 2011, a região da Madeira apresenta uma taxa de repulsão interna de 1,7%, sensivelmente semelhante à de 2001. Funchal (7,0%) Porto Moniz (6,9%) e Porto Santo (6,5%) fazem parte dos municípios que observam, em 2011, uma maior taxa de repulsão. Ponta do Sol (4,6%), Machico (4,4%) e Calheta (2,4%) surgem como aqueles que apresentam uma menor taxa de repulsão. Entre 2001 e 2011 a taxa de repulsão da região manteve sensivelmente o mesmo valor, contudo em alguns municípios da parte Norte da ilha da Madeira, como Porto Moniz e Ribeira Brava, verificou-se um aumento superior a 2pp.

PERCENTAGEM DA POPULAÇÃO QUE ENTRA NA REGIÃO, 2011

$$\left( \frac{\text{População que trabalha ou estuda numa unidade territorial e reside noutra}}{\text{População residente na unidade territorial}} \right) \times 100$$

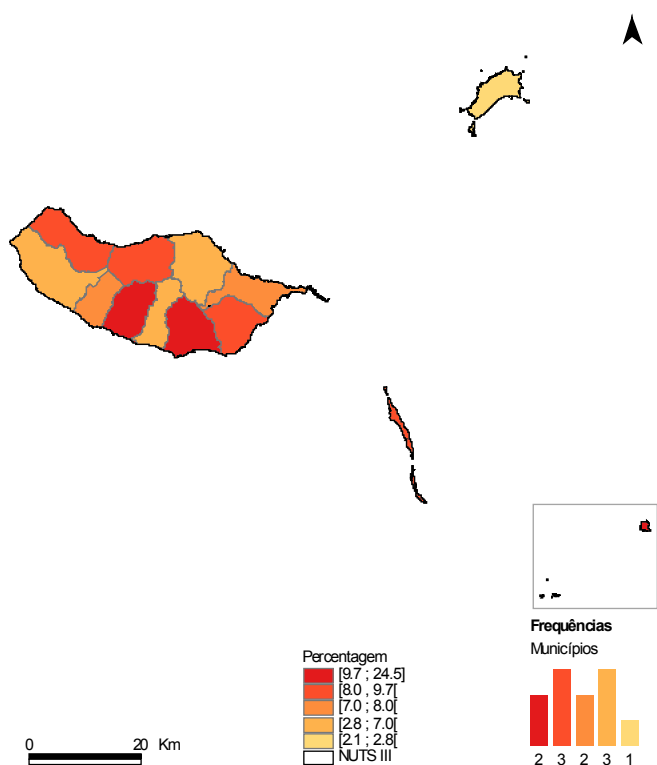

PERCENTAGEM DA POPULAÇÃO QUE SAÍ DA REGIÃO, 2011

$$\left( \frac{\text{População que trabalha ou estuda noutra unidade territorial e reside na unidade territorial}}{\text{População residente na unidade territorial}} \right) \times 100$$

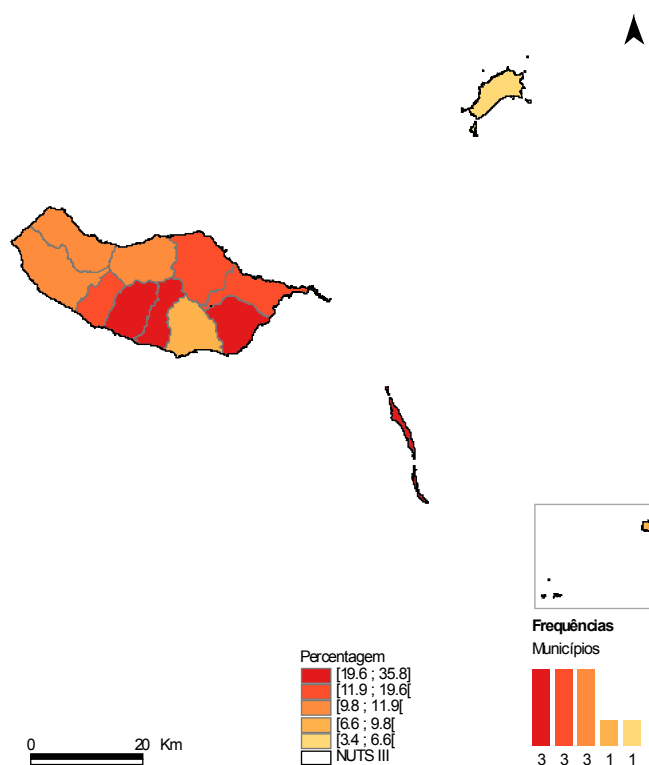

De acordo com os resultados dos Censos 2011, os fluxos de entrada e saída de população, assumem maior importância no município do Funchal. Por razões de trabalho ou estudo, a população que entra neste município representa cerca de 24,5% da população residente. O movimento de saída de população deste município, representa apenas 6,6% dos residentes.

O movimento de saída de população é preponderante em alguns municípios, como Santa Cruz e Câmara de Lobos, com fluxos equivalente a 35,8% e 27,3% das respetivas populações residentes.

## MOVIMENTOS PENDULARES (INTERAÇÕES REGIONAIS), 2011

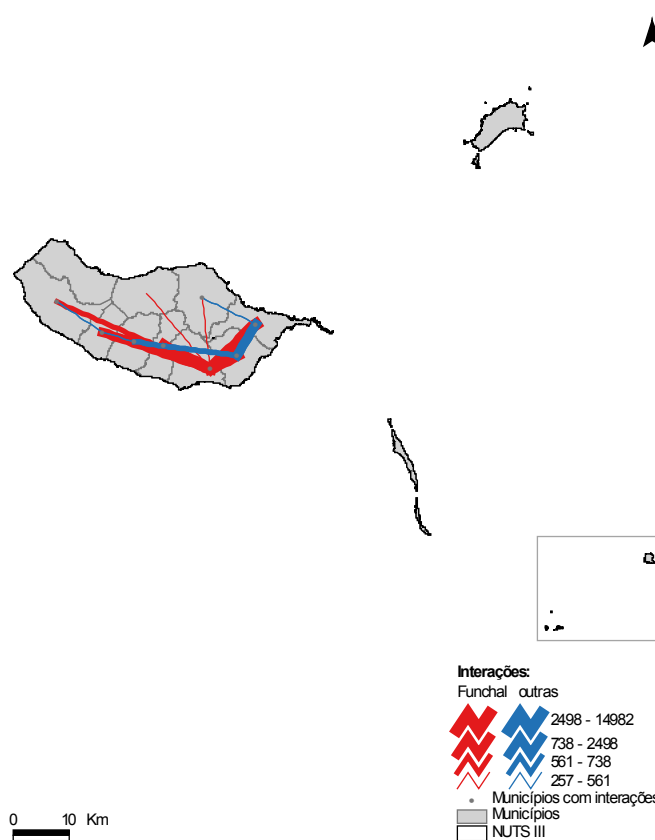

Em 2011 as interações municipais mais importantes da região, identificam claramente dois polos de articulação. Funchal, como polo mais importante, com interações municipais para os municípios vizinhos Câmara de Lobos, Ponta do Sol e Calheta, mas também Santa Cruz e Machico.

Um segundo polo de articulação, surge a partir de Santa Cruz, podendo identificar-se a interligação com Machico e Ribeira Brava.

MEIO DE TRANSPORTE UTILIZADO  
NOS MOVIMENTOS PENDULARES, 2001 E 2011

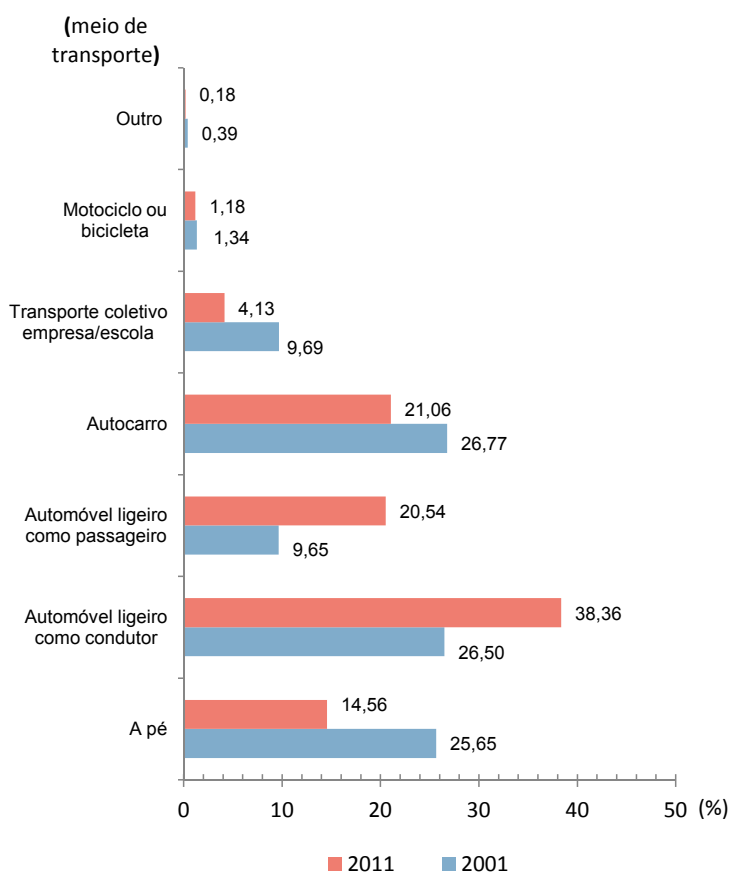

TRANSPORTE AUTOMÓVEL  
VARIAÇÃO 2001 - 2011

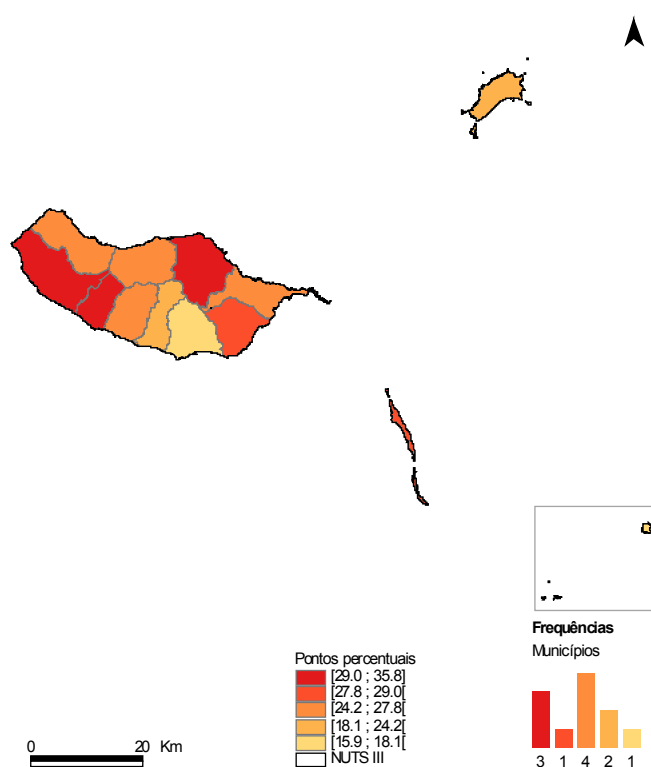

De acordo com os Censos 2011, o automóvel é o meio de transporte utilizado por 58,9% da população da região da Madeira nas deslocações de casa para o trabalho ou de casa para o local de estudo. A região da Madeira tem uma taxa de utilização do automóvel inferior à média do país, 61,6%.

Na última década, reforçou-se a utilização do automóvel como meio de transporte. No arquipélago, o crescimento verificado foi de 22,8 pp. É em Santa Cruz com 73,1% que a taxa de utilização do automóvel é maior e também no Porto Santo com 67,1%. No Funchal o automóvel é usado por 58,8% da população para efetuarem as deslocações para o trabalho ou local de estudo.

A percentagem da população que utiliza o autocarro diminuiu na última década de 26,8% para 21,1%. Também na última década se assistiu a uma forte diminuição da percentagem da população que se deslocava a pé para o local de trabalho, 25,7% em 2001 para 14,6% em 2011.

TEMPO MÉDIO POR DESLOCAÇÃO PENDULAR (min)	2001	2011
R. A. Madeira	19,07	18,11
Portugal	21,40	20,02

## TEMPO MÉDIO POR DESLOCAÇÃO, 2011

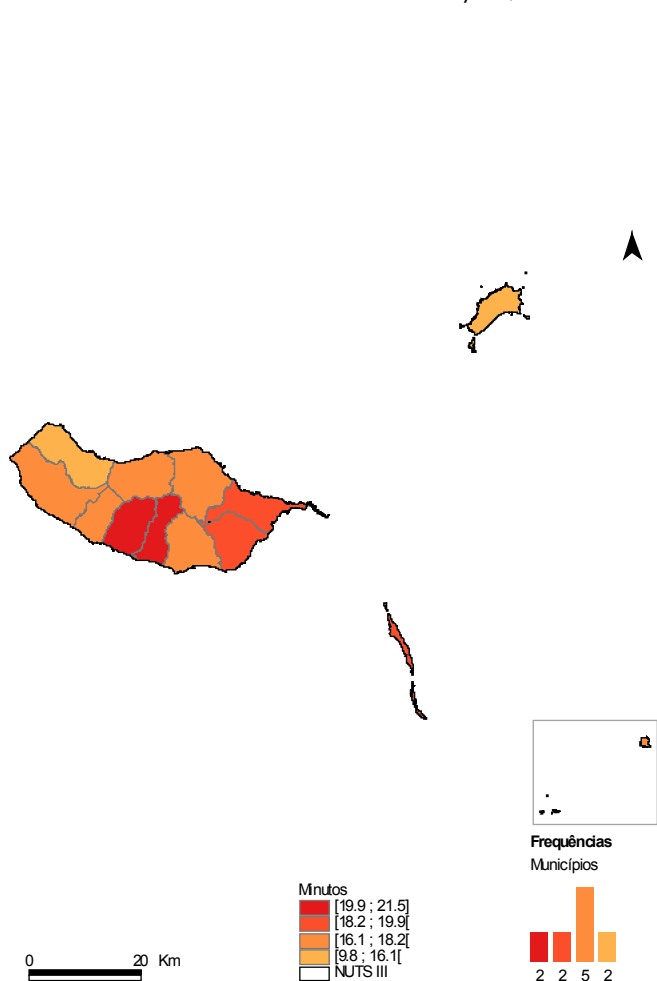

## POPULAÇÃO POR ESCALÃO DE TEMPO DE DESLOCAÇÃO, 2001 E 2011

(escalões de tempo de deslocação em minutos)

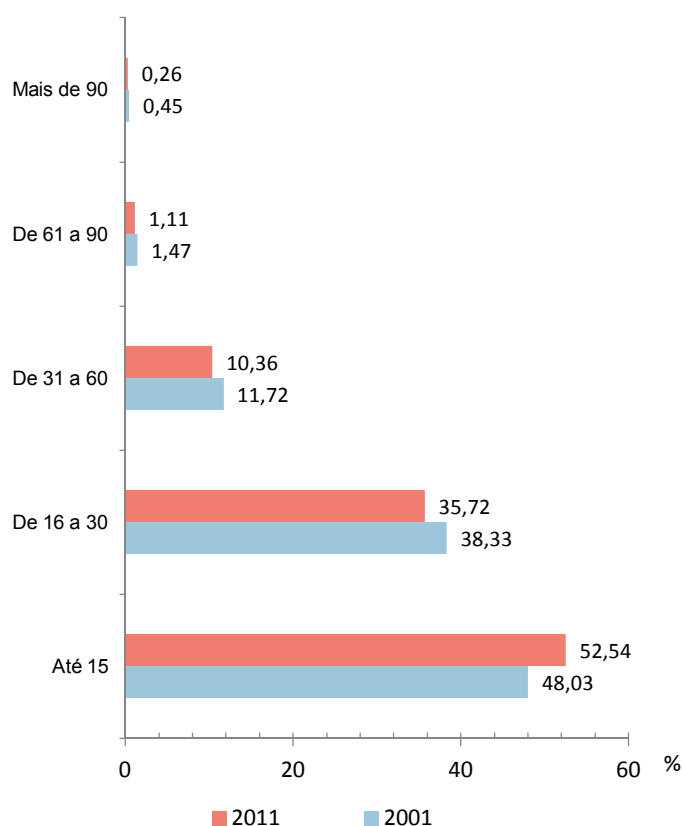

Em 2011, o tempo médio por deslocação pendular na região da Madeira é de 18,1 minutos. Face à última década, verificou-se uma ligeira redução, cerca de 1 minuto, em cada deslocação pendular.

Comparando com o tempo médio por deslocação a nível nacional, cerca de 20 minutos, verifica-se que, em média, a população residente na região da Madeira demora menos 2 minutos a chegar ao seu local de trabalho/estudo.

Em termos médios, os residentes em Câmara de Lobos demoram mais tempo a chegar ao local de trabalho ou estudo, 21,5 minutos, seguidos dos que residem na Ribeira Brava (19,9 minutos) e Santa Cruz (19,3 minutos).

Na situação oposta encontram-se os que residem no Porto Santo, com apenas 9,8 minutos.

Por escalões de tempo de deslocação, verifica-se que 52,5% da população do arquipélago dos Açores demora até 15 minutos e cerca de 35,7%, demora entre 16 e 30 minutos.

$$\left( \frac{\text{População com 10 ou mais anos que não sabe ler e escrever}}{\text{População com 10 ou mais anos}} \right) \times 100$$

TAXA DE ANALFABETISMO	2001			2011		
	Total	H	M	Total	H	M
R. A. Madeira	12,71	10,53	14,60	6,99	5,71	8,11
Portugal	9,03	6,34	11,52	5,23	3,52	6,77

2011

VARIAÇÃO 2001 - 2011

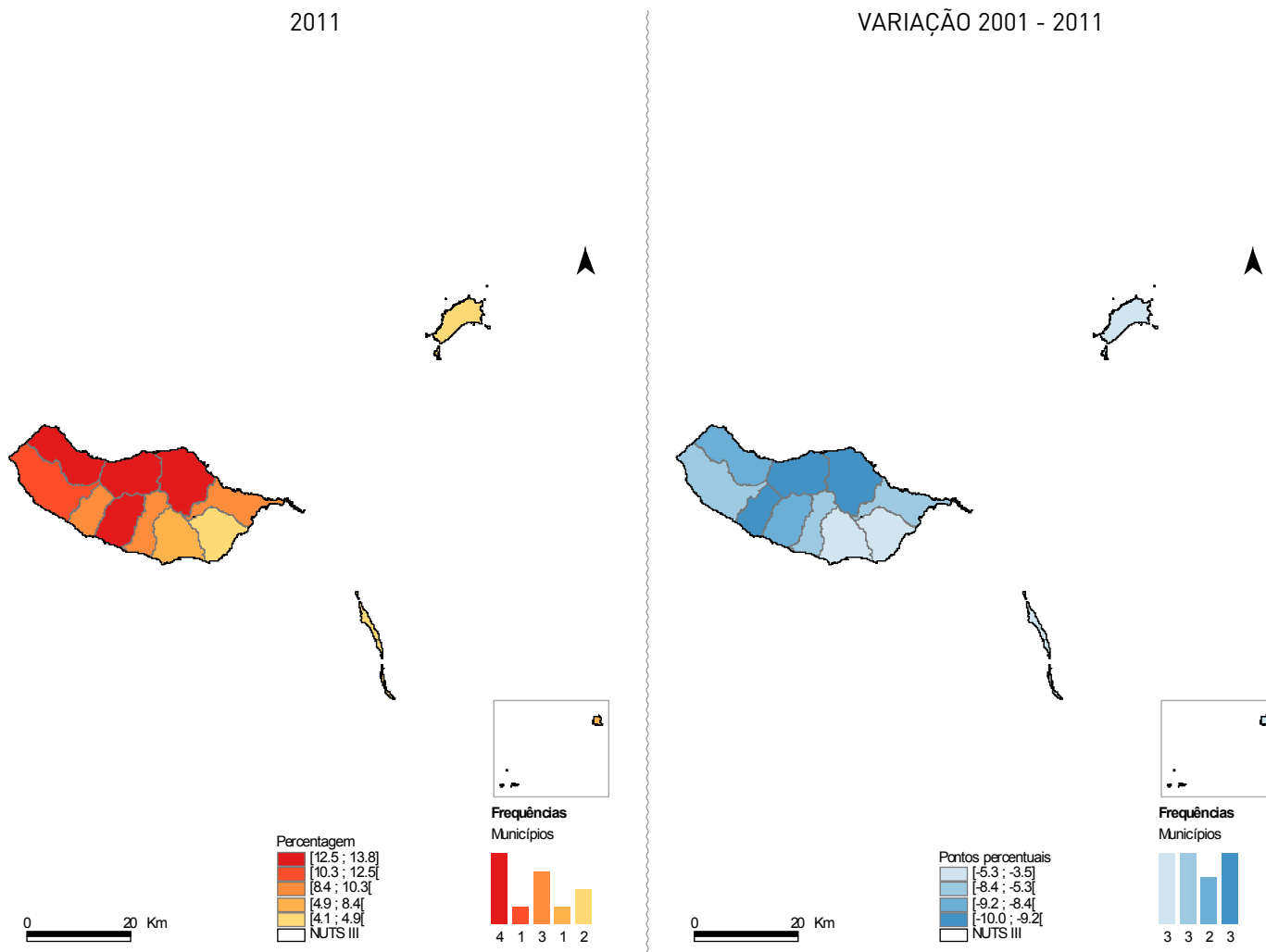

De acordo com os Censos 2011, a taxa de analfabetismo na região da Madeira atinge os 7,0%, situando-se acima da verificada em termos nacionais, 5,2%.

Todavia, na última década a taxa de analfabetismo da região recuou -5,7 pp, valor superior à diminuição de -3,8 pp observada a nível nacional.

No arquipélago da Madeira, à semelhança do que se verifica no país, a taxa de analfabetismo nas mulheres é superior aos homens, respetivamente 8,1% e 5,7%.

Os municípios de Santana (13,8%), Porto Moniz (13,1%) e São Vicente (13,0%) são os municípios com taxas mais elevadas de analfabetismo. Porta Santo (4,2%) e Santa Cruz (4,1%) representam, ao invés, os municípios com menores taxas de analfabetismo.

PROPORÇÃO DE CRIANÇAS 3-5 ANOS A FREQUENTAR O ENSINO PRÉ-ESCOLAR	2001	2011
R. A. Madeira	55,41	80,98
Portugal	52,28	73,49

$$\left( \frac{\text{População 3-5 anos, a frequentar o ensino pré-escolar}}{\text{População 3-5 anos}} \right) \times 100$$

2011

VARIAÇÃO 2001 - 2011

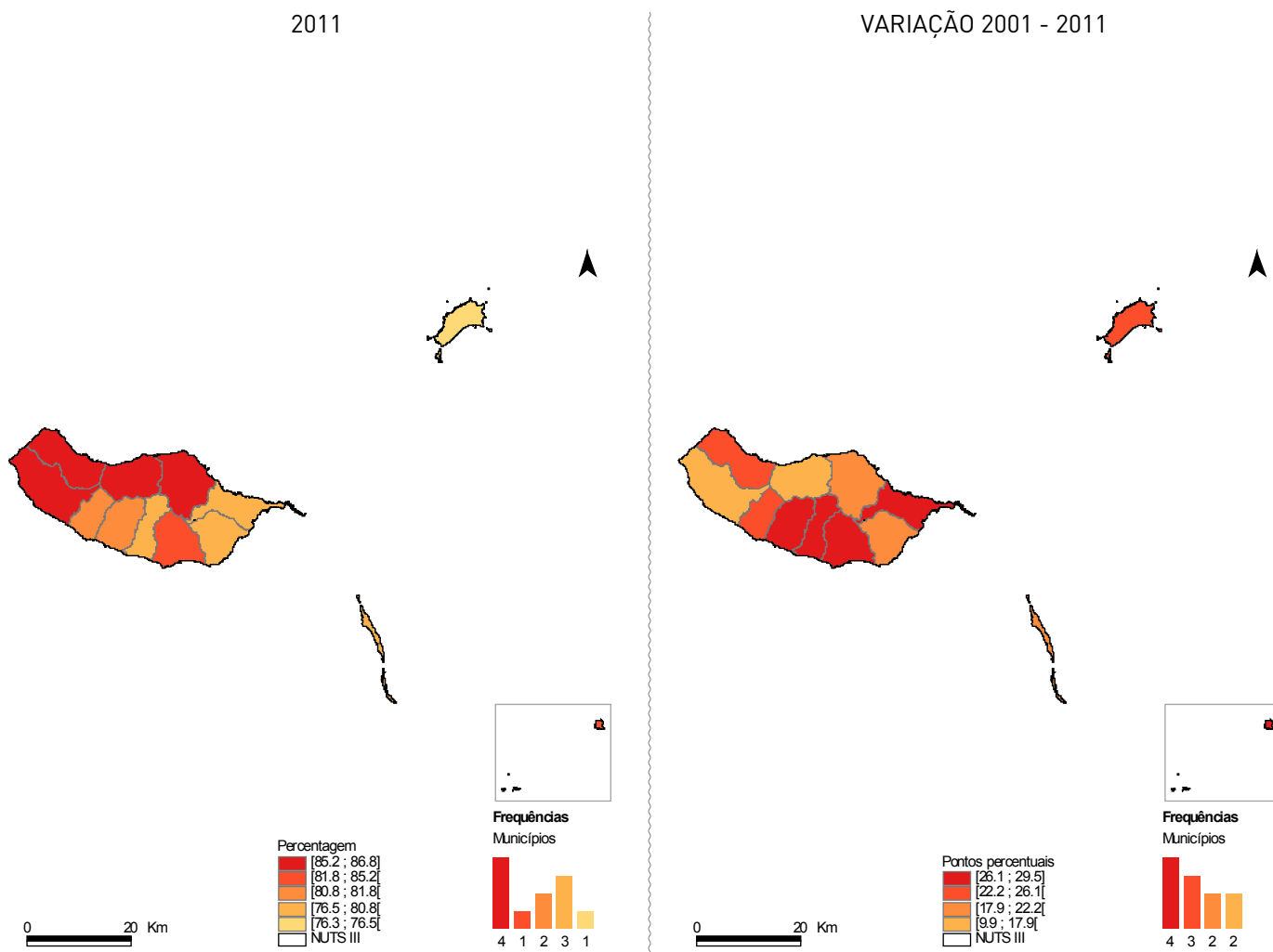

De acordo com os resultados dos Censos 2011, 81,0% das crianças da região da Madeira com idade entre os 3-5 anos, encontra-se a frequentar o ensino pré-escolar. Face a 2001 verificou-se um crescimento de 25,6 pp.

A taxa de frequência do ensino pré-escolar na região é das mais elevadas a nível nacional e superior à média do país que em 2011 é de 73,5%.

Calheta (86,8%), Porto Moniz (86,0%) e Santana (85,9%) protagonizam os municípios com taxas mais elevadas de frequência de ensino pré-escolar da região.

Em contraponto, Câmara de Lobos (79,6%), Machico (76,5%) e Porto Santo (76,3%) são as que têm as menores taxas de frequência do ensino pré-escolar.

$$\left( \frac{\text{População com 15 ou mais anos sem qualquer nível de escolaridade completo}}{\text{População com 15 ou mais anos}} \right) \times 100$$

PROPORÇÃO DA POPULAÇÃO COM 15 OU MAIS ANOS SEM QUALQUER NÍVEL DE ESCOLARIDADE COMPLETO	2001	2011
R. A. Madeira	22,22	12,57
Portugal	18,03	10,39

2011

VARIAÇÃO 2001 - 2011

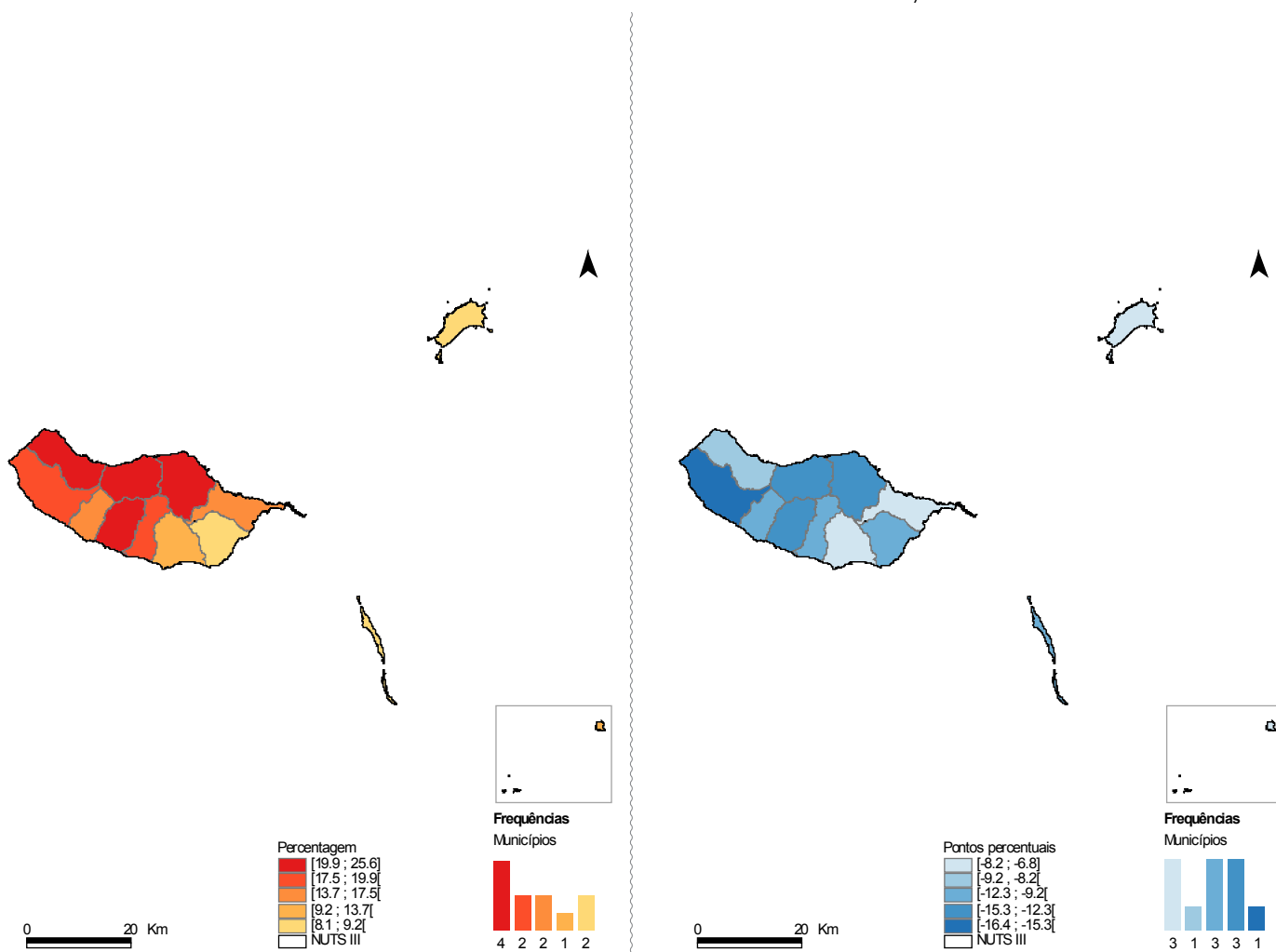

Em 2011, a proporção da população com 15 ou mais anos sem qualquer nível de escolaridade completo atinge na região da Madeira os 12,6%, situando-se acima do verificado no país, 10,4%.

Embora na última década se tenha assistido a uma significativa diminuição da proporção de população sem qualquer nível de ensino, em todo o arquipélago, em 2001 este indicador era 22,2%, continuam a verificar-se diferenças nítidas entre os municípios.

Porto Moniz, com mais de um quarto da população com 15 ou mais anos sem qualquer nível de escolaridade completo é o município da região com o valor mais elevado. Seguem-se São Vicente (23,2%) e Santana (22,5%).

Em situação mais favorável encontram-se Funchal (9,1%), Porto Santo (8,6%) e Santa Cruz (8,1%) que representam os valores mais baixos.

# PROPORÇÃO DE JOVENS COM IDADE 18-24 ANOS QUE COMPLETOU NO MÁXIMO O 3º CICLO E QUE NÃO ESTÁ A ESTUDAR

PROPORÇÃO DE JOVENS 18-24 ANOS QUE COMPLETOU NO MÁXIMO O 3º CICLO E QUE NÃO ESTÃO A ESTUDAR	2001	2011
R. A. Madeira	40,33	26,71
Portugal	33,37	22,08

$$\left( \frac{\text{População 18-24 anos que completou no máximo o 3º ciclo e que não está a estudar}}{\text{População 18-24 anos}} \right) \times 100$$

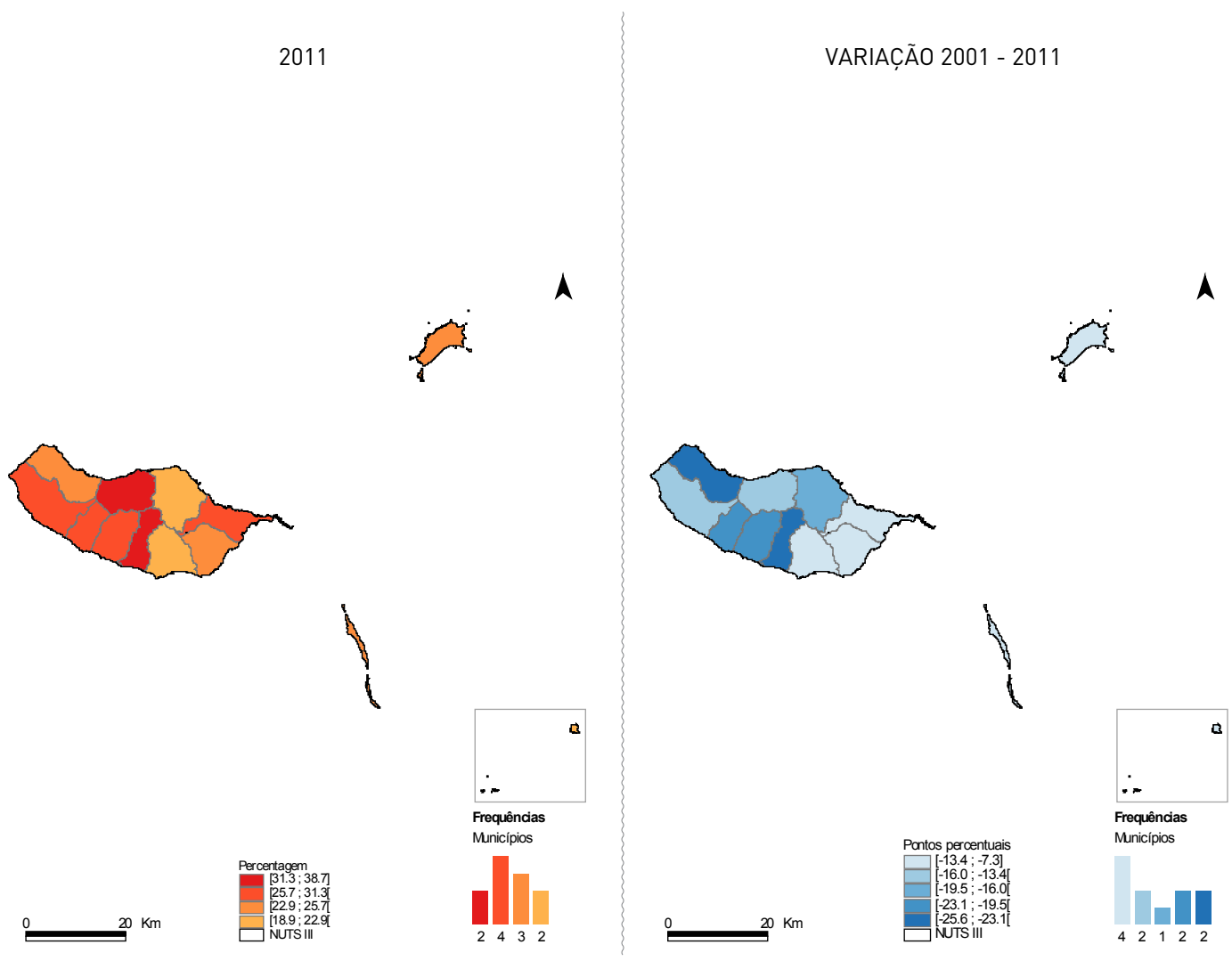

De acordo com os resultados dos Censos 2011, a proporção da população da região da Madeira com 18-24 anos que já abandonou o sistema de ensino e que completou no máximo o 3º ciclo do ensino básico é de 26,7%.

Face à média nacional, 22,1%, a região da Madeira surge acima, apesar de se terem verificado progressos na última década, uma vez que este indicador diminuiu na região -13,6 pp.

Câmara de Lobos (38,7%), S. Vicente (31,3%) e Ponta do Sol (29,5%) são os municípios com níveis mais elevados de população jovem que no máximo tem o 3º ciclo e não se encontra a estudar.

# PROPORÇÃO DE JOVENS COM IDADE 20-24 ANOS QUE COMPLETOU PELO MENOS O ENSINO SECUNDÁRIO

$$\left( \frac{\text{População 20-24 anos com pelo menos o ensino secundário completo}}{\text{População 20-24 anos}} \right) \times 100$$

PROPORÇÃO DE JOVENS 20-24 ANOS QUE COMPLETOU PELO MENOS O ENSINO SECUNDÁRIO	2001	2011
R. A. Madeira	36,28	52,53
Portugal	44,04	60,80

2011

VARIAÇÃO 2001 - 2011

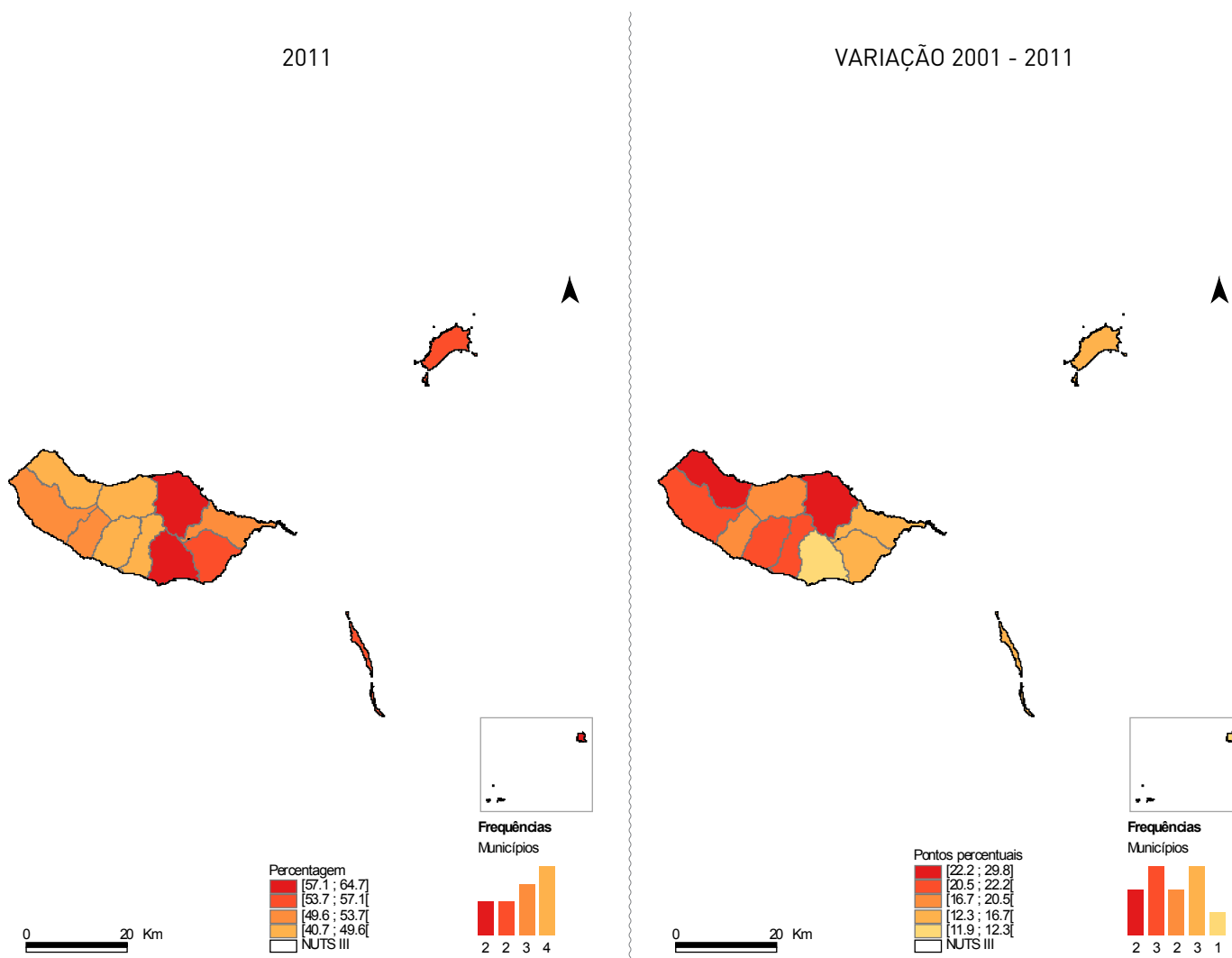

Em 2011 a proporção de jovens na região da Madeira, com idade entre os 20 a 24 anos, que completou pelo menos o ensino secundário, é de 52,5% e situa-se abaixo da média nacional, 60,8%.

Em todo o arquipélago são notórios os progressos verificados na última década neste indicador, que em 2001 abrangia 36,3% dos jovens na região.

A maior proporção de jovens que completou pelo menos o ensino secundário encontra-se no município de Santana (64,7%) seguida do Funchal (57,1%). Na situação oposta está São Vicente (48,1%) e Camara de Lobos (40,7%).

PROPORÇÃO DA POPULAÇÃO 30-34 ANOS QUE COMPLETOU O ENSINO SUPERIOR	2001	2011
R. A. Madeira	11,31	25,77
Portugal	14,22	28,62

$$\left( \frac{\text{População 30-34 com ensino superior}}{\text{População 30-34 anos}} \right) \times 100$$

2011

VARIAÇÃO 2001 - 2011

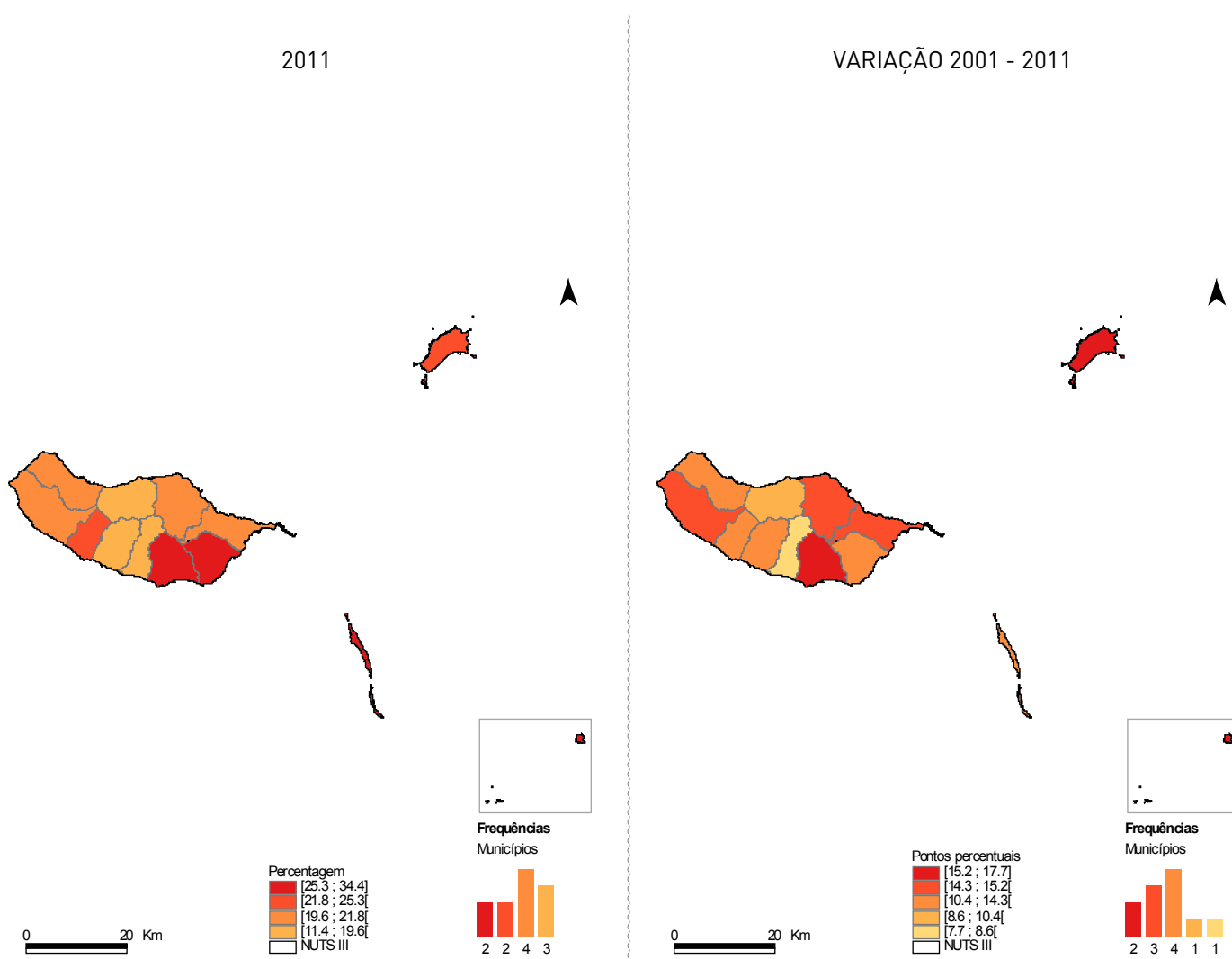

De acordo com os Censos 2011, 25,8% da população da região da Madeira com 30-34 anos, possui o ensino superior. Em termos nacionais este indicador representa 28,6%, o que coloca a região próxima da média do país.

Na última década, a população com ensino superior na região aumentou 14,5 pp. O crescimento verificado na maioria dos municípios da Madeira foi relativamente idêntico, com exceção de São Vicente e Câmara de Lobos os únicos com crescimento abaixo dos 10pp.

Funchal, com 34,4%, aparece destacado como o município da região com maior proporção de pessoas com 30-34 anos com ensino superior. Segue-se Santa Cruz (25,3%) e Porto Santo (23,7%).

$$\left( \frac{\text{População com 15 ou mais anos com pelo menos o 3º ciclo do ensino básico}}{\text{População com 15 ou mais anos}} \right) \times 100$$

PROPORÇÃO DA POPULAÇÃO QUE COMPLETOU PELO MENOS O 3º CICLO DO ENSINO BÁSICO	2001	2011
R. A. Madeira	33,22	44,58
Portugal	37,95	49,60

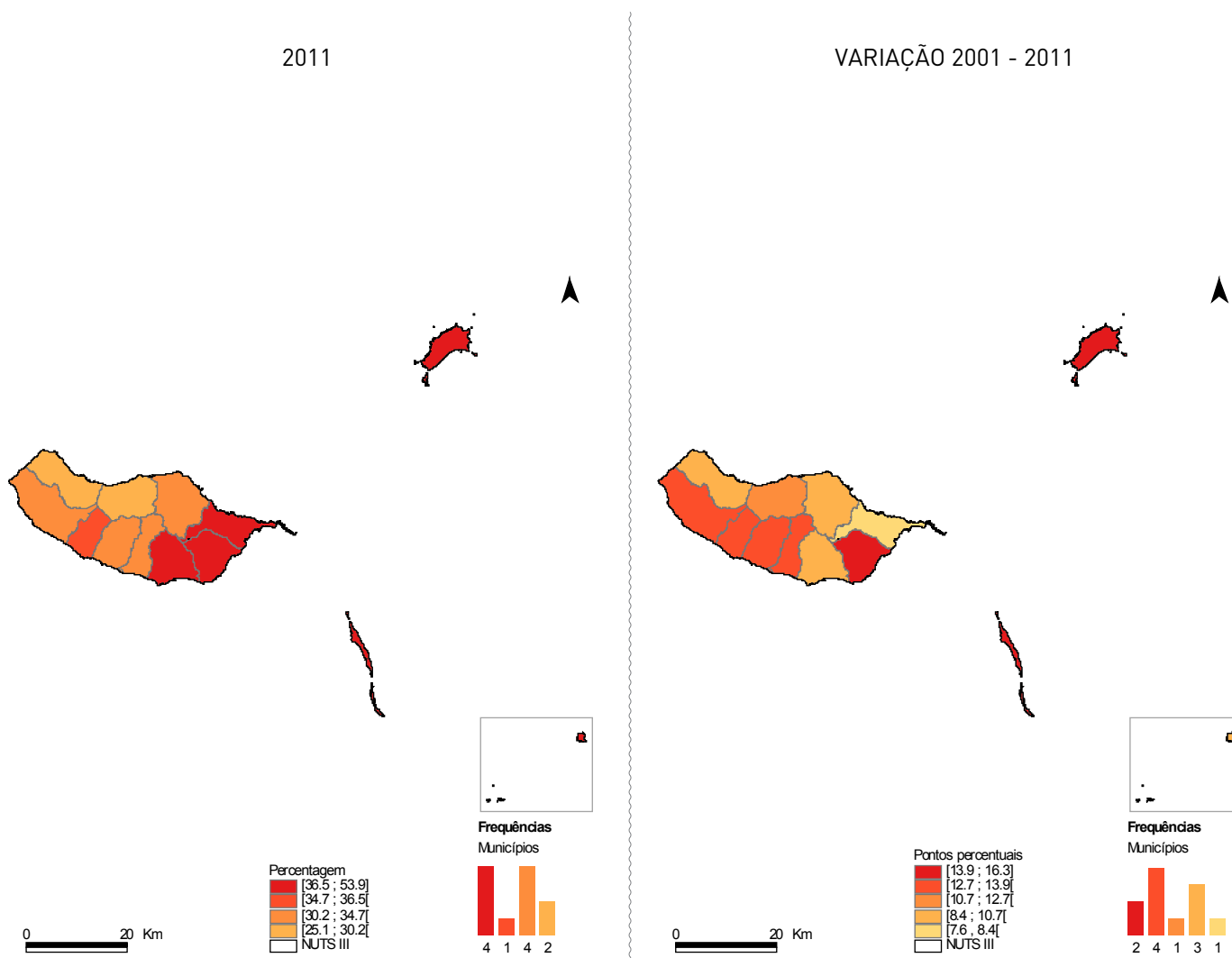

Em 2011, 44,6% da população da região da Madeira, com 15 ou mais anos completou pelo menos o 3º ciclo do ensino básico. Este valor é inferior à média do país, 49,6%.

Na última década, verificou-se uma melhoria assinalável na percentagem da população que passou a ter pelo menos o 3º ciclo do ensino básico. Em termos nacionais este crescimento foi de 11,7 pp e a nível da região foi de 11,4pp.

Em termos regionais, três municípios estão acima da média nacional: Santa Cruz (53,9%) Funchal (51,3%) e Porto Santo (49,9%).

PROPORÇÃO DA POPULAÇÃO QUE COMPLETOU PELO MENOS O ENSINO SECUNDÁRIO	2001	2011
R. A. Madeira	18,58	28,21
Portugal	22,67	31,69

$$\left( \frac{\text{População com 18 ou mais anos com pelo menos o ensino secundário}}{\text{População com 18 ou mais anos}} \right) \times 100$$

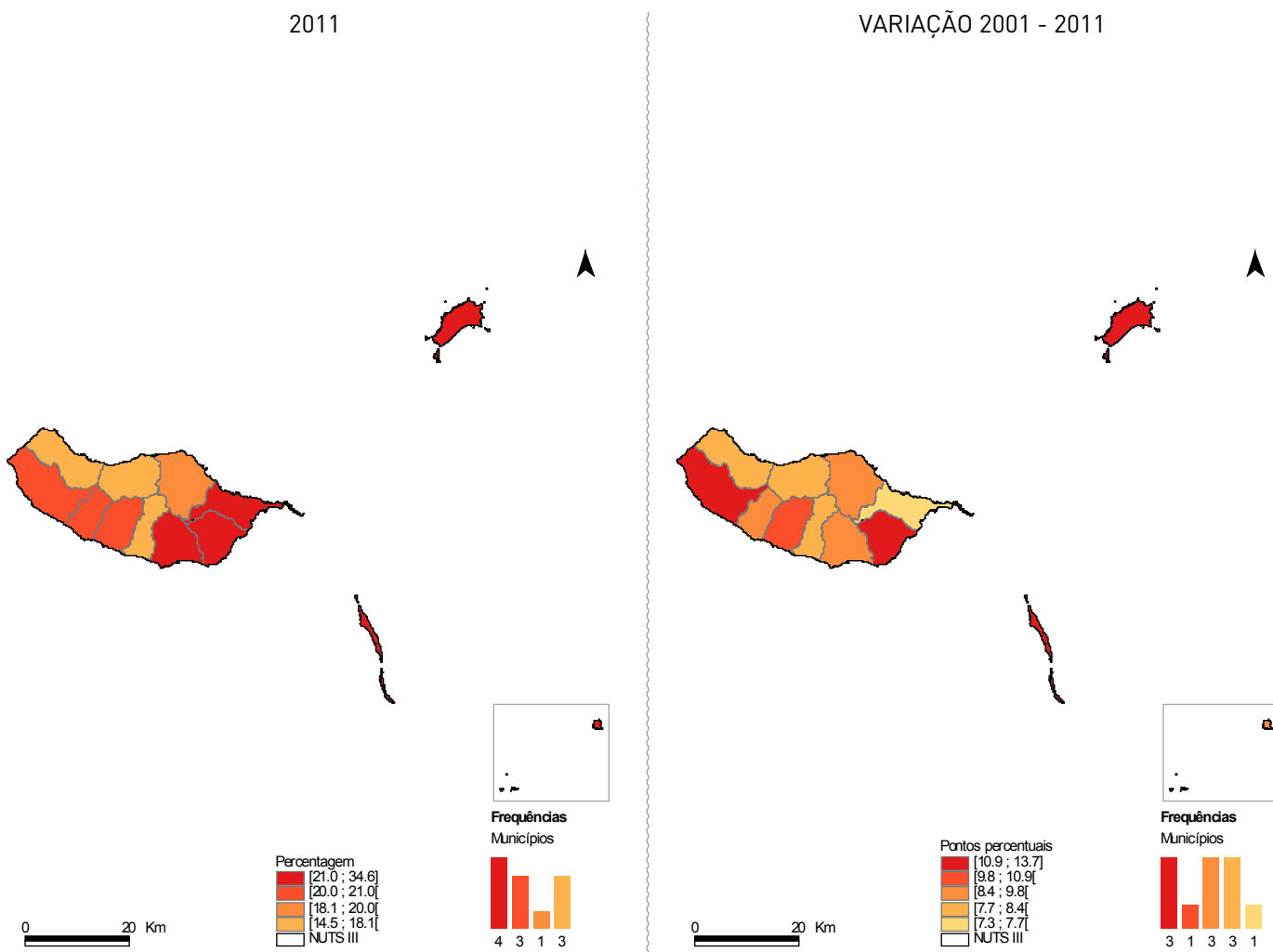

Em 2011, 28,2% da população da região da Madeira, com 15 ou mais anos completou pelo menos o ensino secundário. Em termos nacionais este indicador é de 31,7%, o que coloca a região abaixo da média nacional.

Na última década a região registou um aumento de 9,6 pp na proporção da população com pelo menos o ensino secundário completo. Em termos nacionais o crescimento verificado na década foi ligeiramente inferior, 9,0pp.

Santa Cruz (34,6%), Funchal (34,4%) e Porto Santo (30,2%) destacam-se como os municípios com taxas mais elevadas da população que completou o ensino secundário. São Vicente (17,9%), Câmara de Lobos (16,7%) e Porto Moniz (14,5%) surgem com os valores mais baixos.

$$\left( \frac{\text{População com 23 ou mais anos com ensino superior}}{\text{População com 23 ou mais anos}} \right) \times 100$$

PROPORÇÃO DA POPULAÇÃO QUE COMPLETOU O ENSINO SUPERIOR	2001	2011
R. A. Madeira	6,72	12,97
Portugal	8,81	15,11

2011

VARIAÇÃO 2001 - 2011

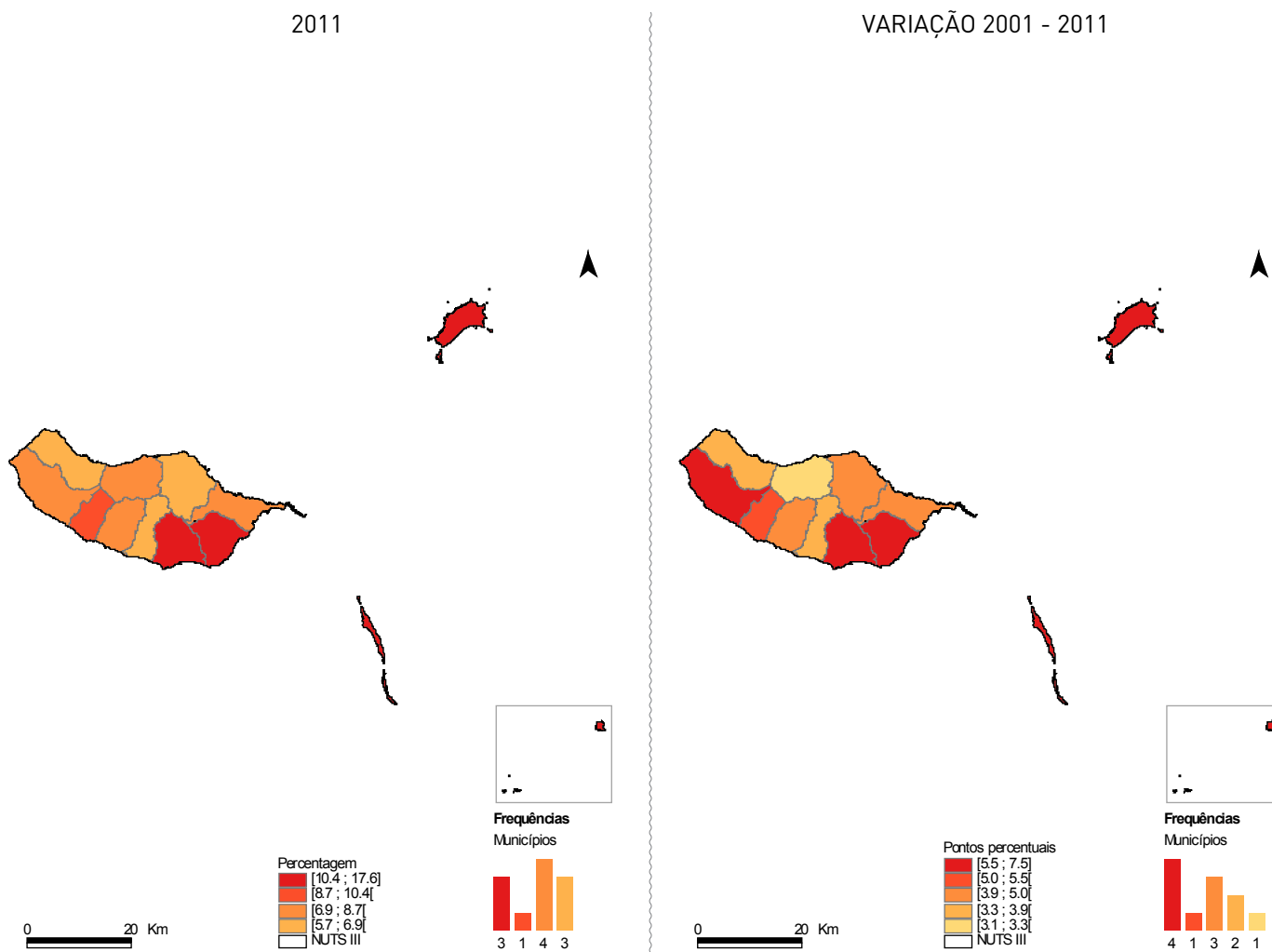

Na última década, praticamente duplicou a população com ensino superior no país e também na região da Madeira. De acordo com os Censos 2011, 13,0% da população da região possui ensino superior completo, em 2001 este indicador era de 6,7%.

Em termos nacionais, a percentagem da população com mais de 23 anos que completou o ensino superior é de 15,1%, o que coloca a região da Madeira abaixo da média nacional.

Funchal [17,6%], Santa Cruz [14,5%] e Porto Santo [10,4%] representam os municípios do arquipélago com a maior proporção de população que completou o ensino superior. Porto Moniz e Câmara de Lobos, com 5,7% cada, são os que apresentam menores taxas.

$$\left( \frac{\text{População por área de estudo}}{\text{População com ensino superior}} \right) \times 100$$

## POPULAÇÃO RESIDENTE COM ENSINO SUPERIOR POR ÁREA DE ESTUDO E SEXO, 2011

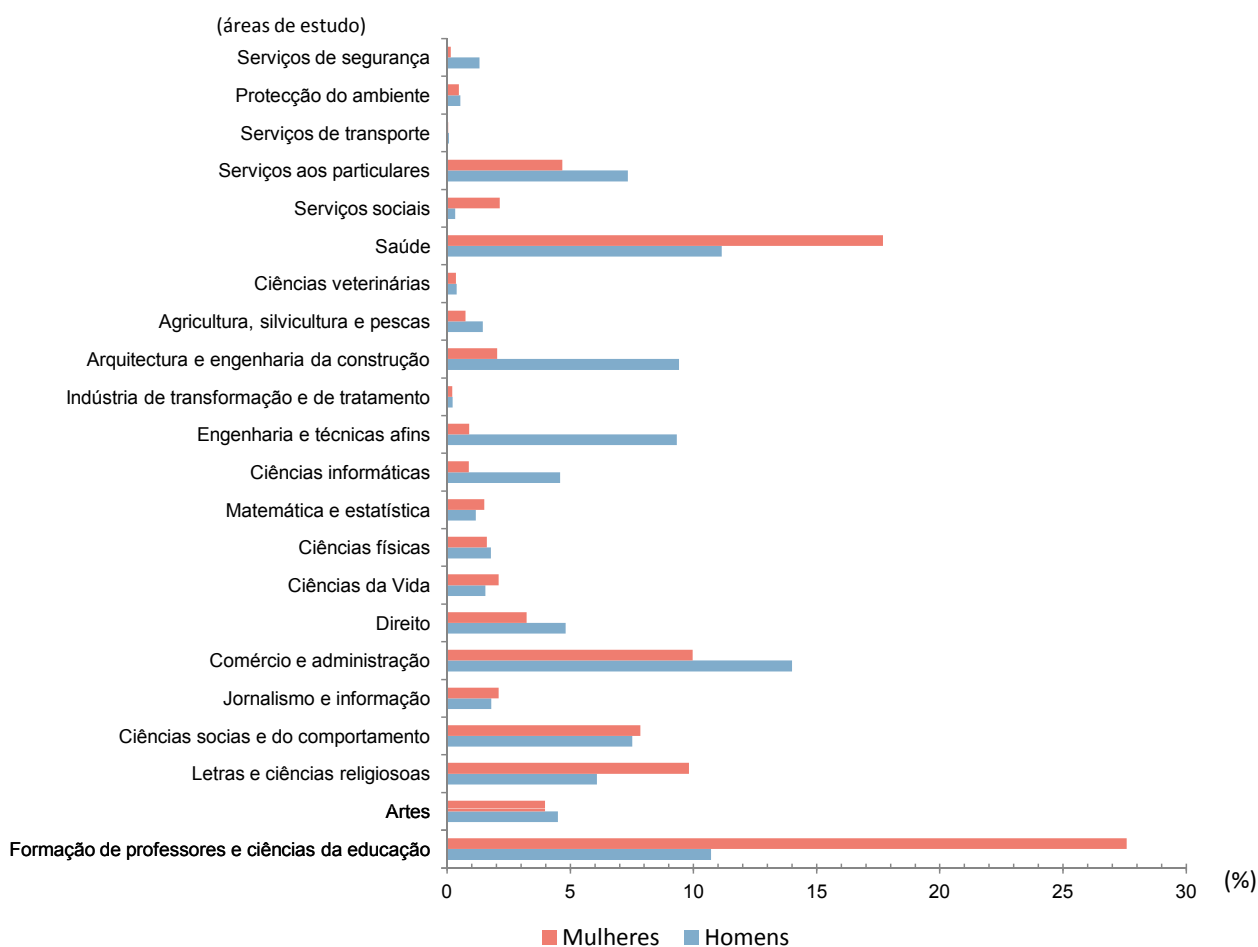

De acordo com os resultados dos Censos 2011, as áreas de formação superior da população da região da Madeira são a formação de professores (18,5%), saúde (15,8%), letras e ciências religiosas (15,1%) e comércio e administração (10,3%).

A formação de professores (27,6%) é a área de formação superior mais representada nas mulheres, seguindo-se a área da saúde (17,7%) e o comércio e administração (10,0%). Nos homens, os principais domínios de formação são o comércio e administração (14,0%), a saúde (11,1%) e a formação de professores (10,7%).

## ESTRUTURA ETÁRIA DA POPULAÇÃO ATIVA, 2011

(classes de idade)

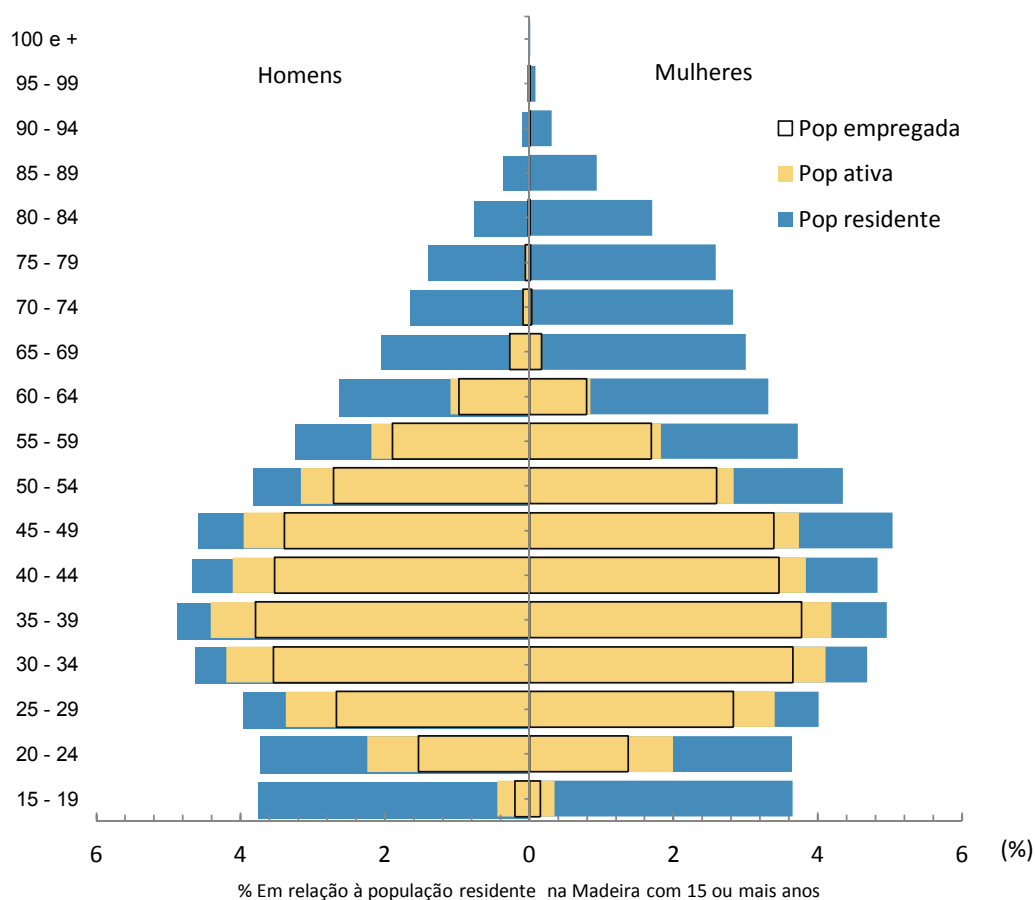

Na região da Madeira a população ativa é constituída por 127 484 indivíduos, dos quais 66 281 são homens e 61 203 são mulheres.

A população ativa representa 57,0 % da população residente na região com 15 ou mais anos, sendo a proporção de população inativa para este grupo etário de 43,0%.

A população empregada na região da Madeira é de 108 808, com os homens a representar 50,7% e as mulheres 49,3%. A proporção de homens empregados é maior para todos os grupos etários, com exceção dos grupos 25-29 anos e 30-34 anos, onde o número de mulheres empregadas é ligeiramente superior.

TAXA DE ATIVIDADE	2001			2011		
	Total	H	M	Total	H	M
R. A. Madeira	43,74	52,58	35,90	47,61	52,49	43,25
Portugal	45,94	52,93	39,42	47,56	51,59	43,87

$$\left( \frac{\text{População ativa}}{\text{População residente}} \right) \times 100$$

### MAIORES E MENORES TAXAS DE ATIVIDADE POR MUNICÍPIO, 2011

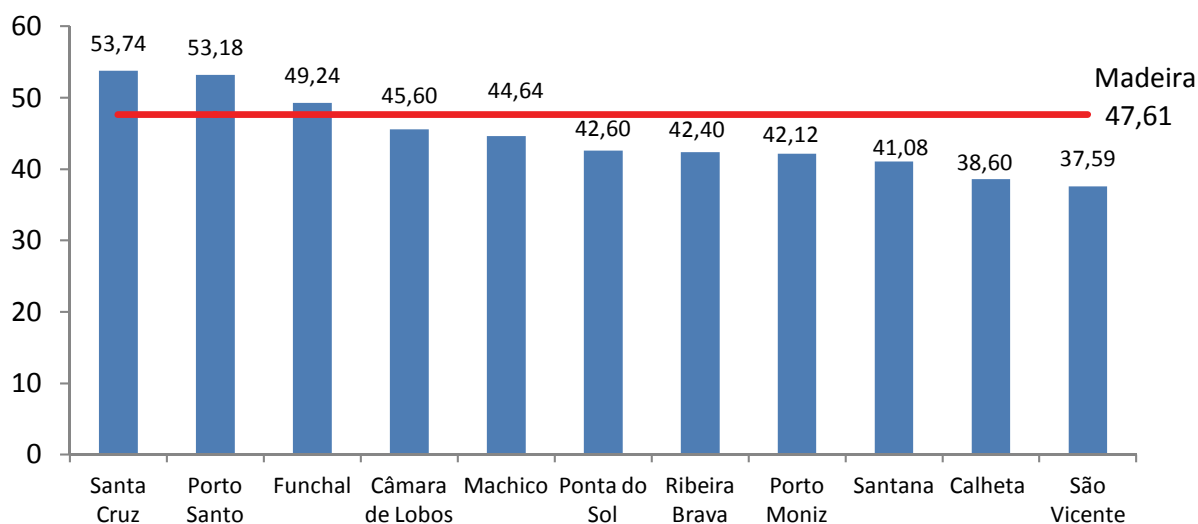

Em 2011, a taxa de atividade em sentido restrito, na Madeira, é de 47,6% valor idêntico à taxa verificada em termos nacionais.

A repartição por sexo evidencia algumas diferenças em termos de situação perante a atividade económica. Os homens têm uma taxa de atividade de 52,5%, enquanto o valor para as mulheres é de 43,2%.

A taxa de atividade mais elevada regista-se no município de Santa Cruz (53,7%) seguindo-se Porto Santo (53,2%) e Funchal (49,2%). Por outro lado, os valores mais baixos observam-se em Calheta e São Vicente, com valores inferiores a 40,0%.

$$\left( \frac{\text{População empregada}}{\text{População com 15 ou mais anos}} \right) \times 100$$

TAXA DE EMPREGO	2001			2011		
	Total	H	M	Total	H	M
R. A. Madeira	53,26	65,55	42,76	48,62	53,24	44,63
Portugal	53,46	62,59	45,13	48,51	53,65	43,92

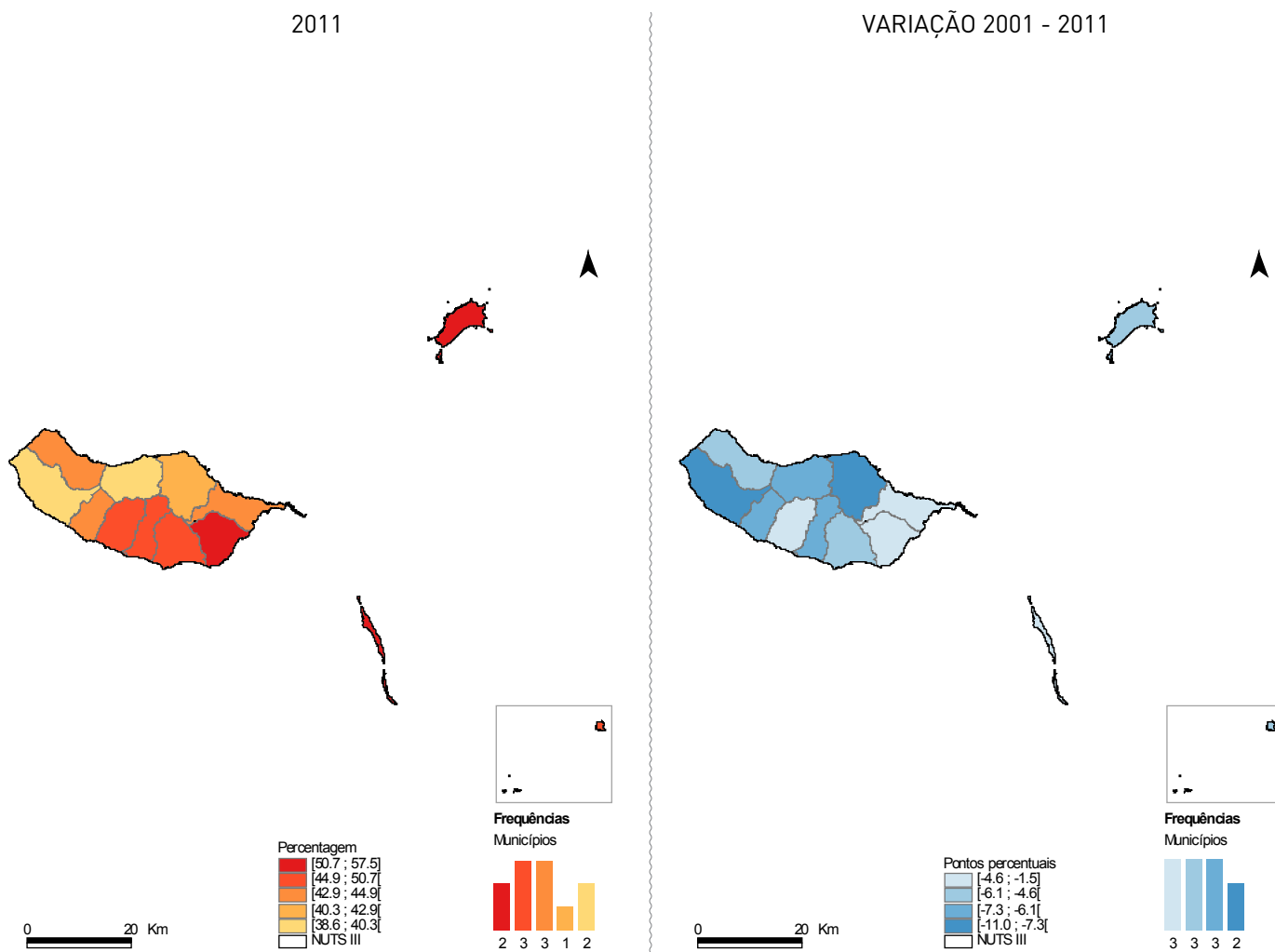

A taxa de emprego da população em idade ativa é, em 2011, na região da Madeira de 48,6% valor próximo do verificado para o total do país (48,5%). À semelhança da estrutura nacional, também na região, a taxa de emprego dos homens é superior à das mulheres, 53,2% contra 44,6%.

Em 2011, Santa Cruz é o município da região que apresenta a taxa de emprego mais elevada 57,5%, seguido de Porto Santo com 50,7%. Com os valores mais baixos, surgem os municípios da Calheta (39,8%) e São Vicente (38,6%).

Na última década, e acompanhando a tendência nacional, a taxa de emprego na região da Madeira decresceu 4,6 pp. Esta redução resultou essencialmente da diminuição do emprego masculino (-12,3pp), uma vez que nas mulheres se registou um aumento da taxa de emprego em 1,9 pp.

O decréscimo da taxa de emprego foi verificado em todos os municípios da região, destacando-se Santana com a redução mais expressiva (-11,0pp).

## TAXA DE DESEMPREGO (SENTIDO RESTRITO) POR IDADE E SEXO, 2011

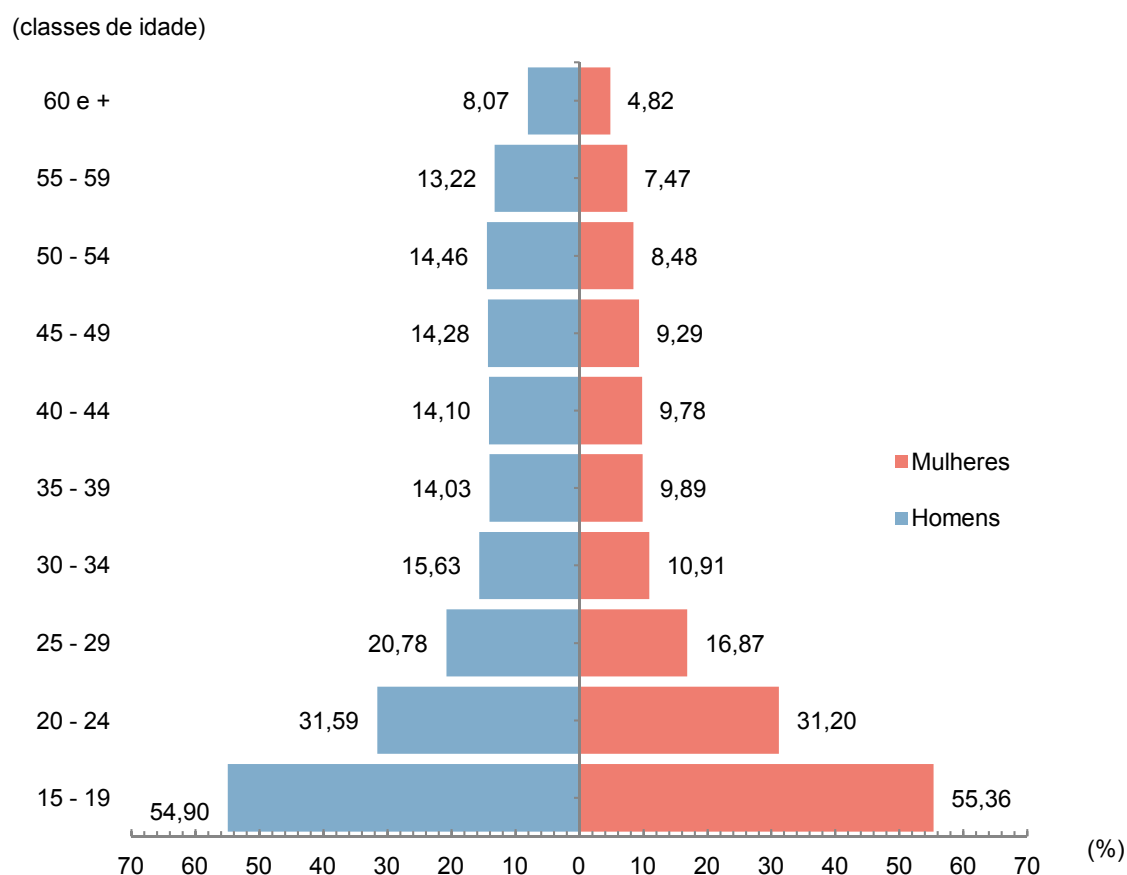

Em 2011, a taxa de desemprego em sentido restrito na região da Madeira é de 14,6%, valor superior ao verificado para o conjunto do país (13,2%). Ao contrário do verificado em termos nacionais, na região da Madeira o desemprego atingia mais os homens. A taxa de desemprego para os homens é de 16,7% enquanto nas mulheres é de 12,4%.

O desemprego tem maior incidência na população mais jovem. Entre os 15 e os 19 anos o valor da taxa de desemprego atinge os 55,1% e entre os 20 e os 24 anos é de 31,4%. A nível etário, os homens têm taxas de desemprego mais elevadas em todas as idades, com exceção do grupo etário 15-19 anos.

Porto Santo e Câmara de Lobos, com 18,9% e 18,1% respetivamente, são os municípios que registam as maiores taxas de desemprego. Por outro lado, o desemprego está menos representado nos municípios de São Vicente (11,7%) e Porto Moniz (10,7%).

TAXA DE EMPREGO  
POR RAMO DE ATIVIDADE E SEXO, 2011

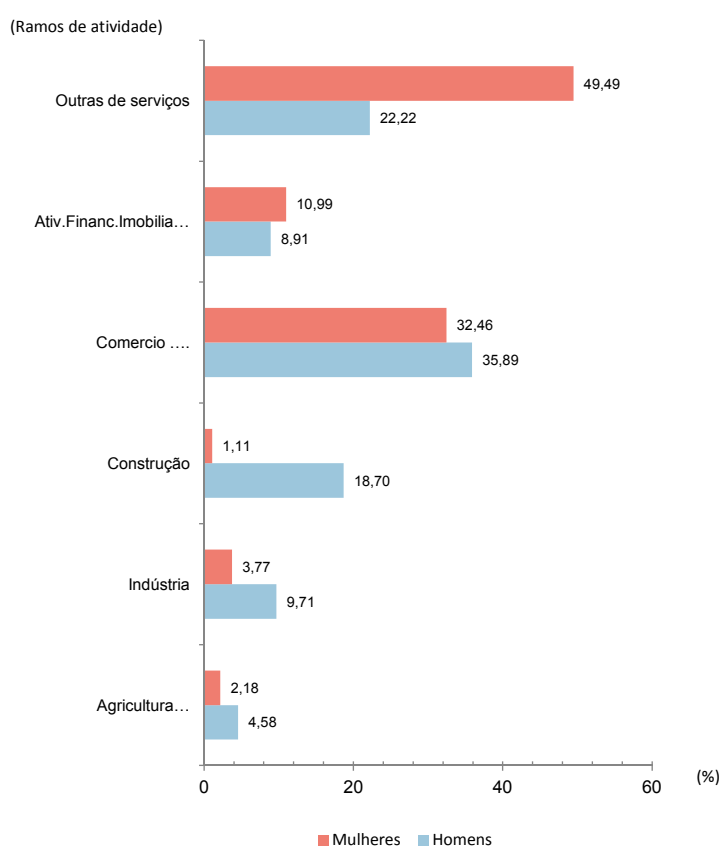

TAXA DE DESEMPREGO (SENTIDO RESTRITO)  
POR RAMO DE ATIVIDADE E SEXO, 2011

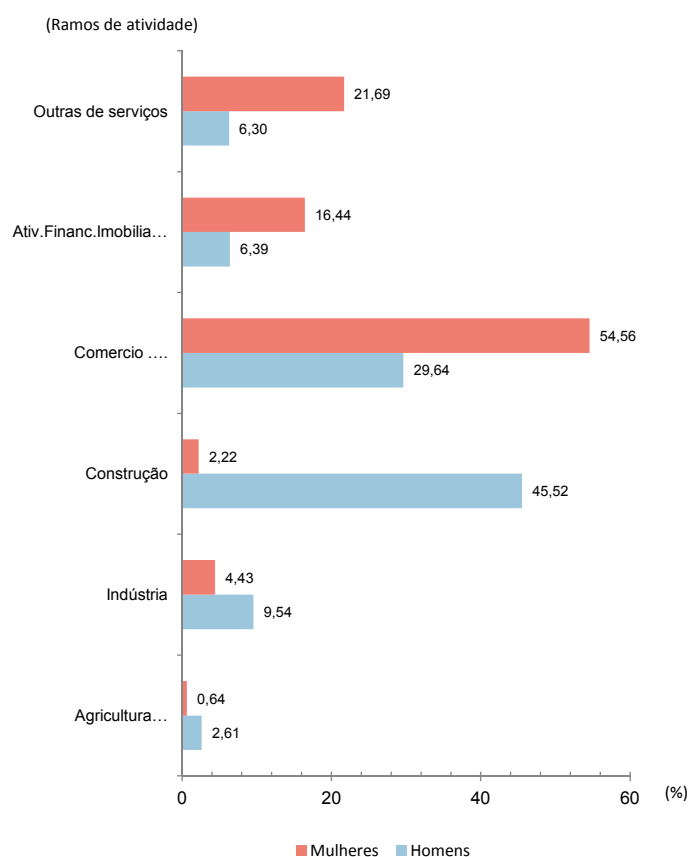

Em 2011, os ramos de atividade que empregava mais população na região da Madeira são as “Outras atividades de Serviços” (que inclui Administração Pública, Educação, Saúde e Ação Social) com 35,6% e o “Comércio, alojamento, transportes e comunicações” com 34,2%.

Face à estrutura nacional, evidencia-se na região uma maior representatividade em termos de emprego das “Outras atividades de Serviços”, e das atividades ligadas ao “Comércio, alojamento, transportes e comunicações” e à Construção. A região distingue-se ainda por um peso muito inferior do ramo da Indústria comparativamente à média nacional.

Na região da Madeira o ramo de atividade económica mais afetado pelo desemprego é o “Comércio, alojamento, transportes e comunicações” com 39,1%, seguindo-se a Construção com 29,1%. A região destaca-se da média nacional, por um valor de desemprego bastante superior para as atividades ligadas à Construção.

	2011		
	Total	H	M
<b>Taxa de desemprego da população</b>			
R. A. Madeira	14,65	16,69	12,44
Portugal	13,18	12,58	13,83
<b>Taxa de desemprego da população jovem (15-24 anos)</b>			
R. A. Madeira	35,14	35,43	34,81
Portugal	27,93	26,76	29,24

## TAXA DE DESEMPREGO (SENTIDO RESTRITO) DA POPULAÇÃO JOVEM, 2011

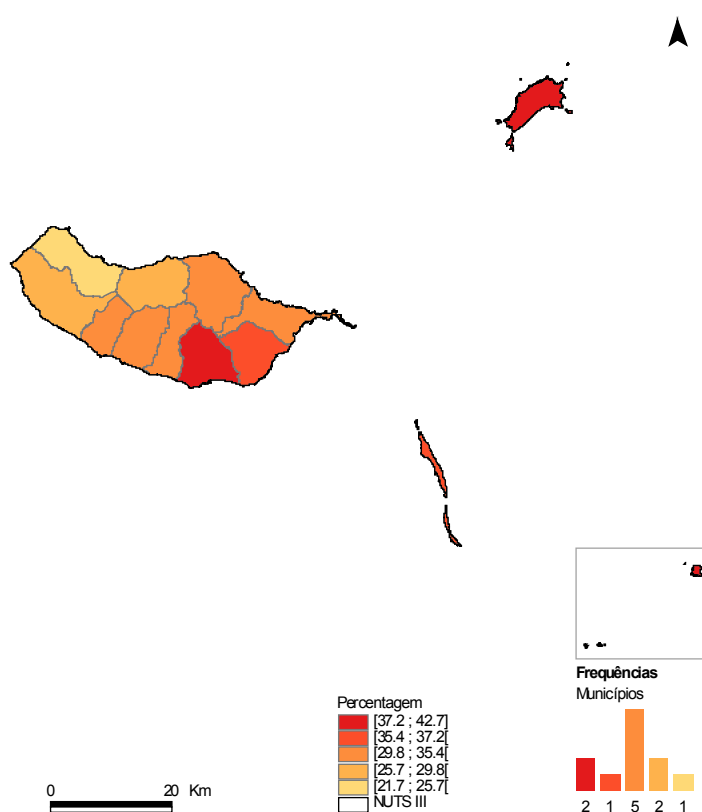

Em 2011, na região da Madeira, a taxa de desemprego jovem (15-24 anos) é de 35,1%, valor superior ao observado em termos nacionais (27,9%). O desemprego para este grupo populacional é bastante mais elevado do que o registado para o total da população.

O desemprego jovem afeta ligeiramente mais homens que mulheres. A taxa de desemprego jovem é de 35,4% para os homens, enquanto para as mulheres o valor é de 34,8%.

As taxas de desemprego jovem mais elevadas registam-se nos municípios de Porto Santo (42,7%), Funchal (37,2%) e Santa Cruz (35,4%). Em oposição, São Vicente (25,7%) e Porto Moniz (21,7%) distinguem-se pelas taxas de desemprego jovem mais baixas, sendo os únicos municípios da região com valores inferiores à média nacional.

TAXA DE DESEMPREGO (SENTIDO RESTRITO) SEGUNDO O NÍVEL DE ESCOLARIDADE COMPLETO E SEXO, 2011

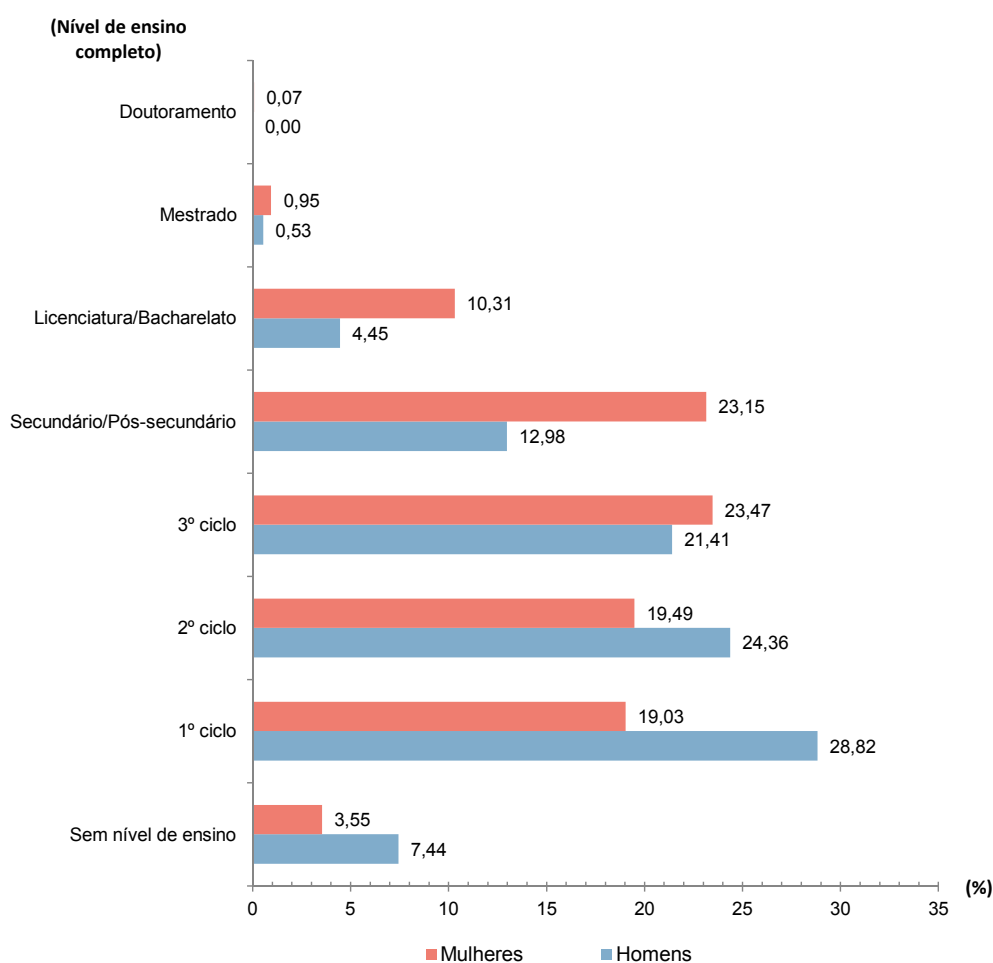

Em 2011, a taxa de desemprego por nível de escolaridade, na região da Madeira, mostra que o desemprego está mais representado na população que conclui apenas o 1º ciclo do ensino básico, 24,8%, seguindo da que possui o 2º e o 3º ciclo do ensino básico, 22,4% e 22,2%, respetivamente.

Face aos valores registados para o total nacional, a região da Madeira distingue-se por apresentar maiores taxas de desemprego para a população com níveis de escolaridade mais baixos.

A estrutura por sexo evidencia algumas diferenças entre homens e mulheres. Os homens têm taxas de desemprego mais elevadas para os níveis de escolaridade mais baixos e as mulheres registam maior desemprego para os níveis mais elevados.

A taxa de desemprego para os homens que concluíram apenas o 1º ciclo do ensino básico é de 28,8%, enquanto para as mulheres esse valor é de 19,0%. Por sua vez, a taxa de desemprego para as mulheres que possuem uma licenciatura é de 10,3%, enquanto para os homens é de apenas 4,5%.

## RAMO DE ATIVIDADE ECONÓMICA DE ESPECIALIZAÇÃO REGIONAL , 2011

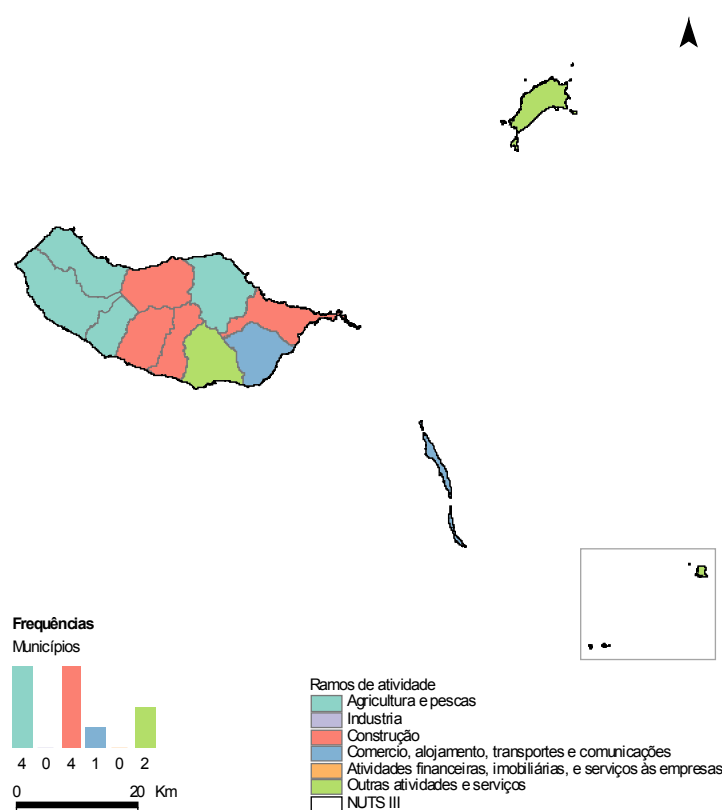

Este indicador permite analisar, em termos de emprego, a especialização do município face à especialização do país. O ramo apresentado para o município pode não ser o que absorve a maior percentagem de população empregada, mas é aquele que, quando ponderado pela estrutura nacional de emprego, surge como ramo de especialização do município.

A “Agricultura e pescas” e a “Construção” são as atividade económicas mais representadas na região da Madeira, constituindo cada uma o ramo de especialização em 4 municípios da região. A Agricultura concentra-se sobretudo nos municípios da parte mais ocidental da Ilha da Madeira, enquanto a Construção é o ramo de especialização dos municípios de São Vicente, Ribeira Brava, Câmara de Lobos e Machico.

Funchal e Porto Santo têm como sector de especialização as “Outras atividades de serviços” e o município de Santa Cruz distingue-se, por ser o único, com especialização no “Comércio, alojamento, transportes e comunicação”.

DURAÇÃO DO HORÁRIO DE TRABALHO SEMANAL	2001			2011		
	Total	H	M	Total	H	M
<b>45 ou mais horas</b>						
R. A. Madeira	16,09	22,30	8,24	12,83	17,38	8,55
Portugal	18,72	24,97	11,31	18,39	23,96	12,76
<b>Menos de 30 horas</b>						
R. A. Madeira	7,44	4,19	11,56	8,80	6,51	10,96
Portugal	7,89	4,50	11,91	8,17	5,66	10,71

PERCENTAGEM DO TEMPO DE TRABALHO SEMANAL  
DE 45 OU MAIS HORAS, 2011

$$\left( \frac{\text{População empregada por conta de outrem que trabalhou 45 ou mais horas}}{\text{População empregada por conta de outrem}} \right) \times 100$$

PERCENTAGEM DO TEMPO DE TRABALHO SEMANAL  
DE MENOS DE 30 HORAS, 2011

$$\left( \frac{\text{População empregada por conta de outrem que trabalhou menos de 30 horas}}{\text{População empregada por conta de outrem}} \right) \times 100$$

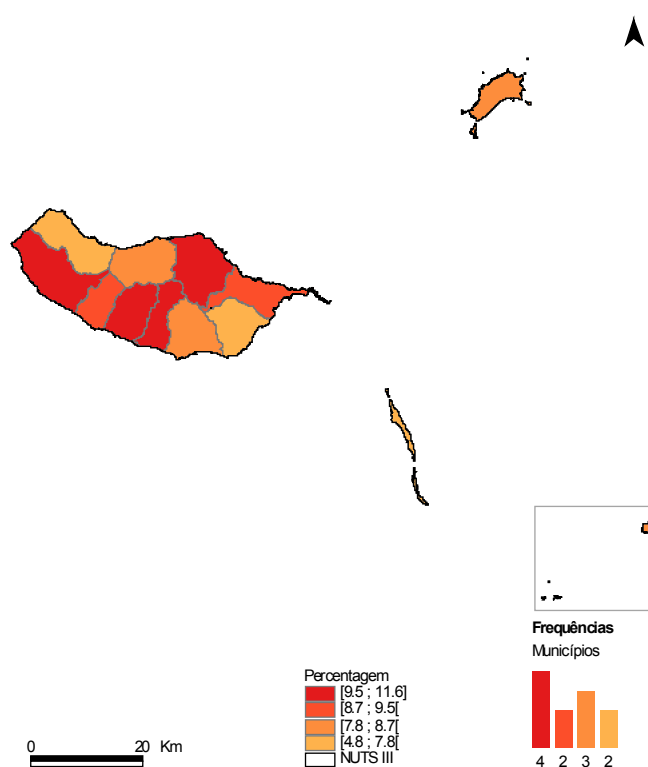
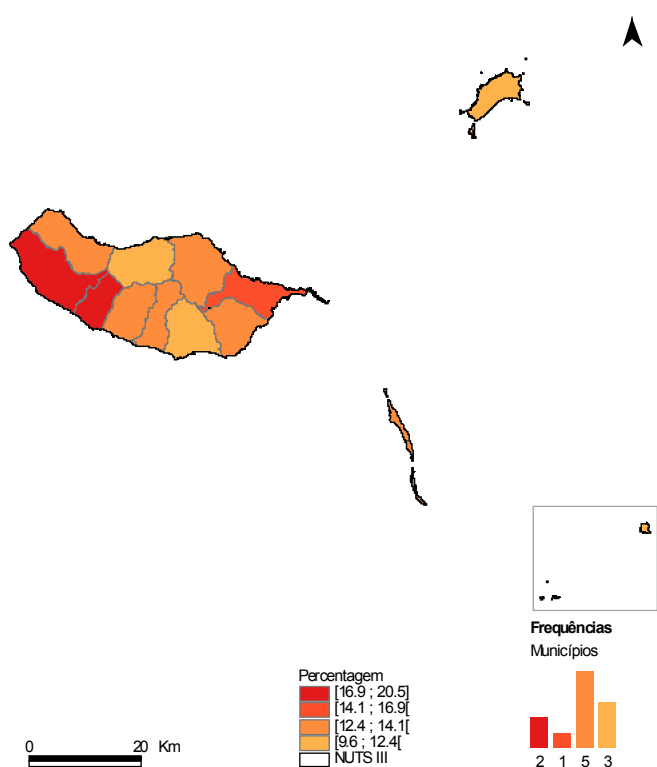

Em 2011, a proporção de trabalhadores por conta de outrem com horário semanal de 45 ou mais horas é de 12,8% na região da Madeira. A duração média semanal de trabalho é superior no caso dos homens com 17,4% a trabalhar 45 ou mais horas; nas mulheres esse valor é de 8,5%.

Os valores mais elevados de indivíduos que trabalham 45 horas ou mais horas por semana encontram-se nos municípios de Calheta (20,5%) e Ponta do Sol (16,9%).

Dos trabalhadores por contra de outrem 8,8% trabalham semanalmente menos de 30 horas. As mulheres são o grupo mais representado, com 11,0%, sendo a proporção de homens com este tipo de horário de 6,5%.

Os horários mais reduzidos eram mais expressivos nos municípios da Ribeira Brava e Câmara de Lobos, com mais de 10,0% dos empregados a trabalhar menos de 30 horas semanais.

ÍNDICE DE POLARIZAÇÃO DE EMPREGO	2001	2011
R. A. Madeira	0,99	0,99

$$\left( \frac{\text{População empregada na unidade territorial}}{\text{População residente e empregada na unidade territorial}} \right) \times 100$$

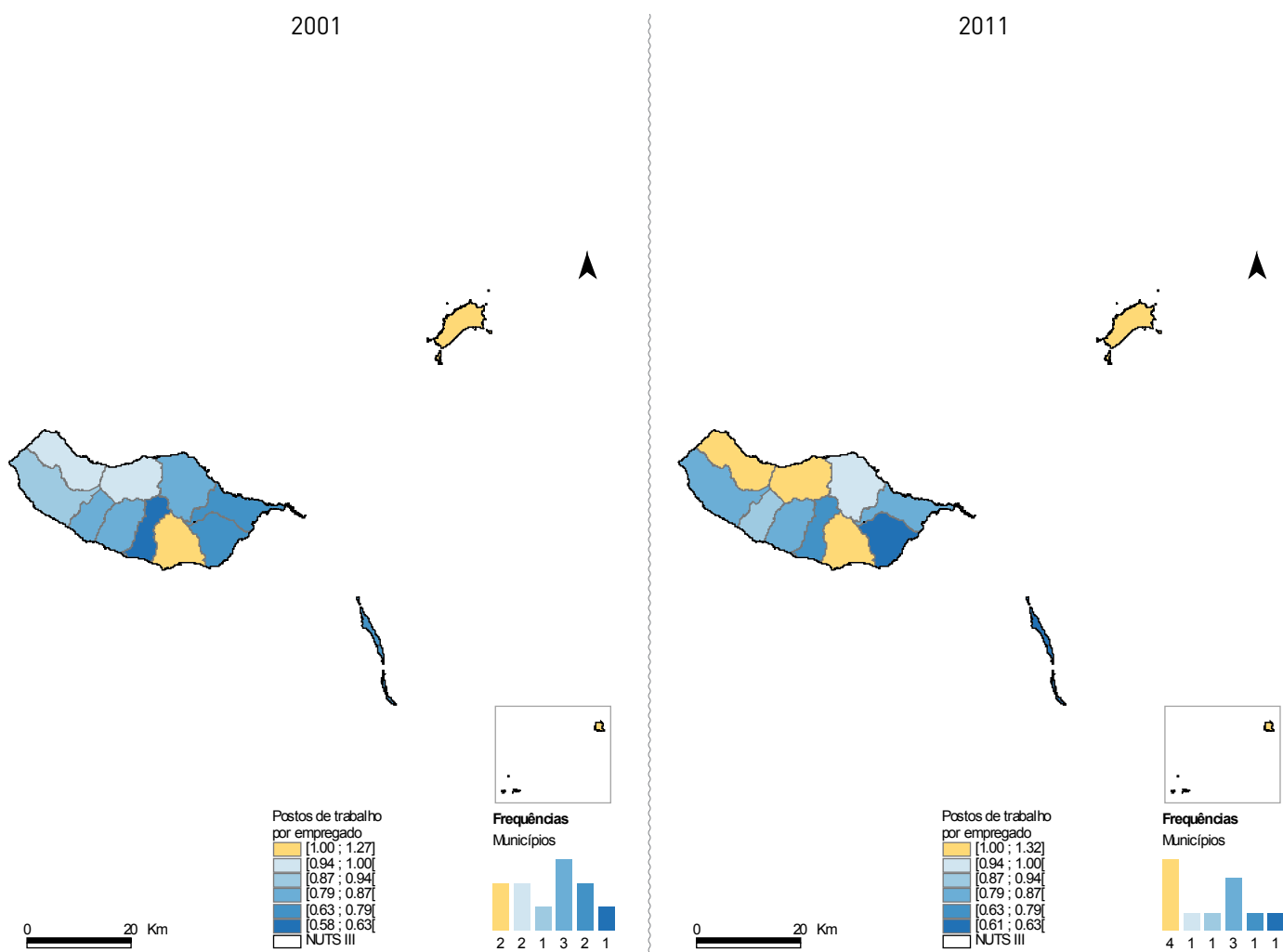

A região da Madeira apresenta, em 2011, um índice de polarização de emprego de 0,99 que traduz um equilíbrio entre a entrada de população para trabalhar na região e a saída de residentes para trabalhar fora da mesma.

O Funchal, com um índice de 1,32, destaca-se como o principal polo de emprego na região. Com potencial para atrair mão-de-obra surgem ainda os municípios de Porto Moniz, Porto Santo e São Vicente.

Câmara de Lobos e Santa Cruz, municípios adjacentes ao Funchal, são os que registam as saídas mais significativas de população para trabalhar noutros municípios.

Face a 2001, a principal alteração na estrutura de emprego está relacionada com a alteração da posição dos municípios de Porto Moniz e São Vicente, que passam a polarizar emprego.

	2001	2011
<b>Famílias clássicas (número)</b>		
R. A. Madeira	73 619	92 823
Portugal	3 650 757	4 043 726
<b>Dimensão média</b>		
R. A. Madeira	3,29	2,85
Portugal	2,81	2,58

TAXA DE VARIAÇÃO  
DO NÚMERO DE FAMÍLIAS CLÁSSICAS, 2001 - 2011

$$\left( \frac{\text{N}^\circ \text{ de famílias clássicas 2011} - \text{N}^\circ \text{ de famílias clássicas 2001}}{\text{N}^\circ \text{ de famílias clássicas 2001}} \right) \times 100$$

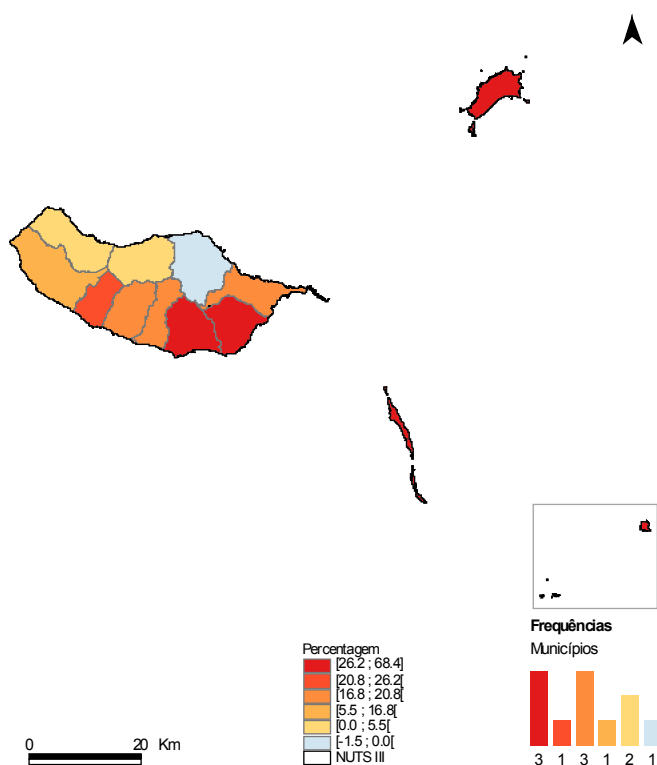

DIMENSÃO MÉDIA DAS FAMÍLIAS CLÁSSICAS,  
1991, 2001, 2011

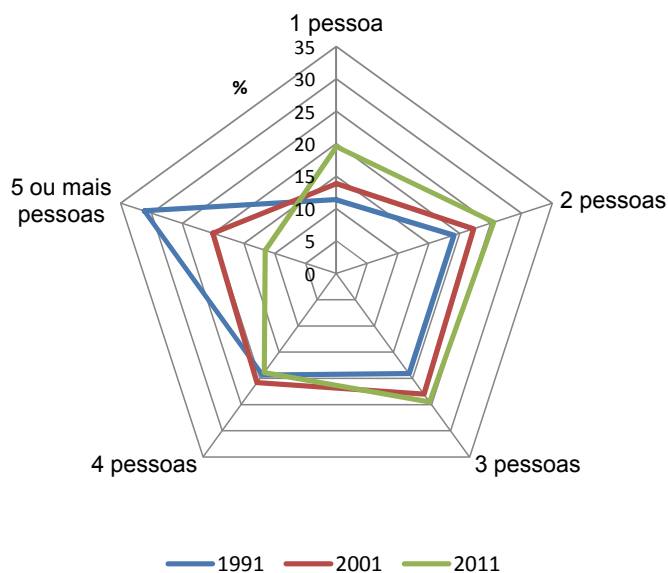

Entre 2001 e 2011 o número de famílias clássicas residentes na região da Madeira aumentou 26,1%, valor bastante superior ao registado a nível nacional (10,8%).

Na última década assistiu-se a um crescimento no número de famílias na generalidade dos municípios da região, embora a ritmos bastante diferenciados. Santa Cruz (68,4%) e Porto Santo (50,0%) foram os municípios que registaram os maiores crescimentos. Santana, foi o único município da região que viu o número de famílias decrescer (-1,5%).

A dimensão média da família na região da Madeira é de 2,9 pessoas, valor superior ao verificado para o total do país (2,6). A nível municipal encontram-se algumas diferenças na dimensão das famílias. Câmara de Lobos, com uma média de 3,4 pessoas, é o município onde as famílias são mais numerosas, enquanto Porto Moniz, com uma dimensão média de 2,5 tem as famílias mais pequenas.

(%)	2001	2011
<b>Famílias clássicas unipessoais</b>		
R. A. Madeira	13,86	19,54
Portugal	17,30	21,44
<b>Famílias clássicas com uma pessoa idosa (65 ou mais anos) a viver sozinha</b>		
R. A. Madeira	7,17	8,34
Portugal	8,79	10,06

### PERCENTAGEM DE FAMÍLIAS CLÁSSICAS UNIPESSOAIS, 2011

$$\left( \frac{\text{Nº de famílias clássicas com 1 pessoa}}{\text{Nº de famílias}} \right) \times 100$$

### PERCENTAGEM DE FAMÍLIAS CLÁSSICAS COM UMA PESSOA IDOSA A VIVER SOZINHA, 2011

$$\left( \frac{\text{Nº de famílias clássicas com pessoa idosa sozinha}}{\text{Nº de famílias}} \right) \times 100$$

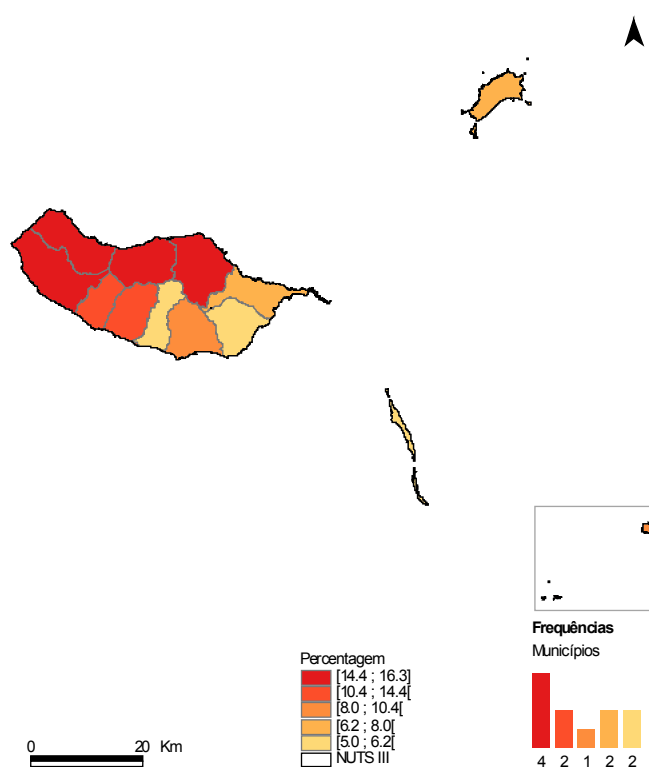
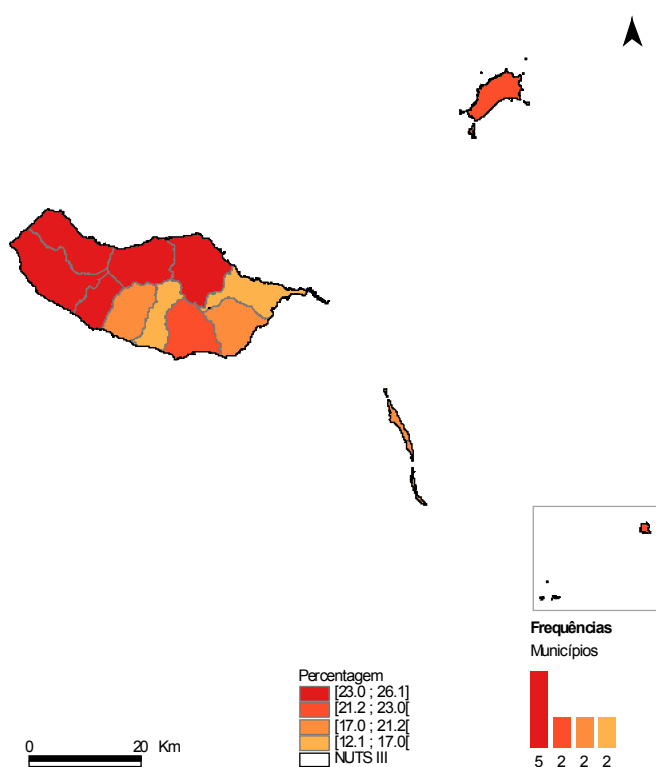

Na região da Madeira a proporção de famílias unipessoais é de 19,5%, valor inferior ao verificado em termos nacionais (21,4%).

Porto Moniz, Calheta, São Vicente e Santana, com valores superiores a 25,0%, são os municípios com as maiores proporções de famílias unipessoais. Por outro lado, as famílias constituídas apenas por uma pessoa estão menos representadas nos municípios de Machico (15,4%) e Câmara de Lobos (12,1%).

A proporção de famílias unipessoais constituídas por pessoas com 65 ou mais anos é de 8,3 % na região da Madeira, enquanto no país estas famílias representam 10,1%.

Santana (16,3%) e Porto Moniz (16,1%) são os municípios que registam a maior proporção de famílias unipessoais constituídas por idosos. Na situação oposta está Santa Cruz, onde o valor é de apenas 5,0%.

NÚCLEOS FAMILIARES DE CASAIS COM FILHOS (%)	2001	2011
R. A. Madeira	73,25	68,48
Portugal	64,76	58,79

$$\left( \frac{\text{Núcleos de casais com filhos}}{\text{Núcleos de casais}} \right) \times 100$$

2011

VARIAÇÃO 2001 - 2011

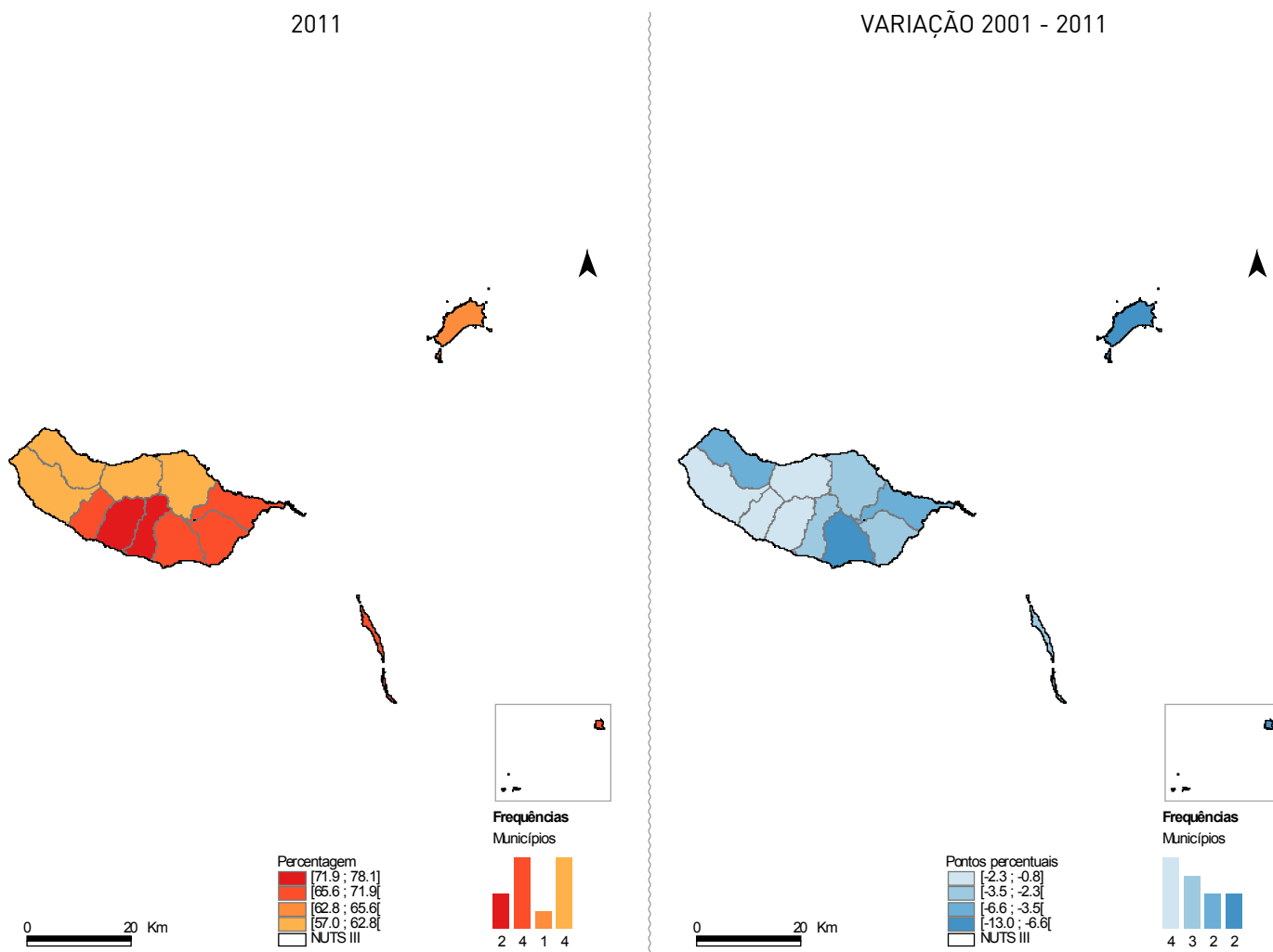

Em 2011, a proporção de núcleos familiares de casais com filhos é, na região da Madeira de 68,5%, valor superior ao verificado em termos nacionais (58,8%).

Câmara de Lobos, Ribeira Brava, Machico e Santa Cruz são os municípios onde os núcleos de casais com filhos estão mais representados com valores acima dos 70,0%. Por outro lado, Porto Moniz é o município onde estes núcleos assumiam menor importância, 57,0%.

Na última década e à semelhança do verificado em termos nacionais, também na região, este tipo de estrutura familiar viu a sua importância reduzida em 4,8 pp.

Esta tendência foi verificada em todos os municípios da região. Porto Santo (-13,0 pp), Funchal (-6,8 pp) e Machico (-6,6 pp) foram os municípios que, face a 2001, assistiram às maiores reduções dos núcleos de casais com filhos.

$$\left( \frac{\text{Núcleos monoparentais}}{\text{Núcleos familiares}} \right) \times 100$$

NÚCLEOS FAMILIARES MONOPARENTAIS (%)	2001	2011
R. A. Madeira	16,80	19,68
Portugal	11,50	14,89

2011

VARIAÇÃO 2001 - 2011

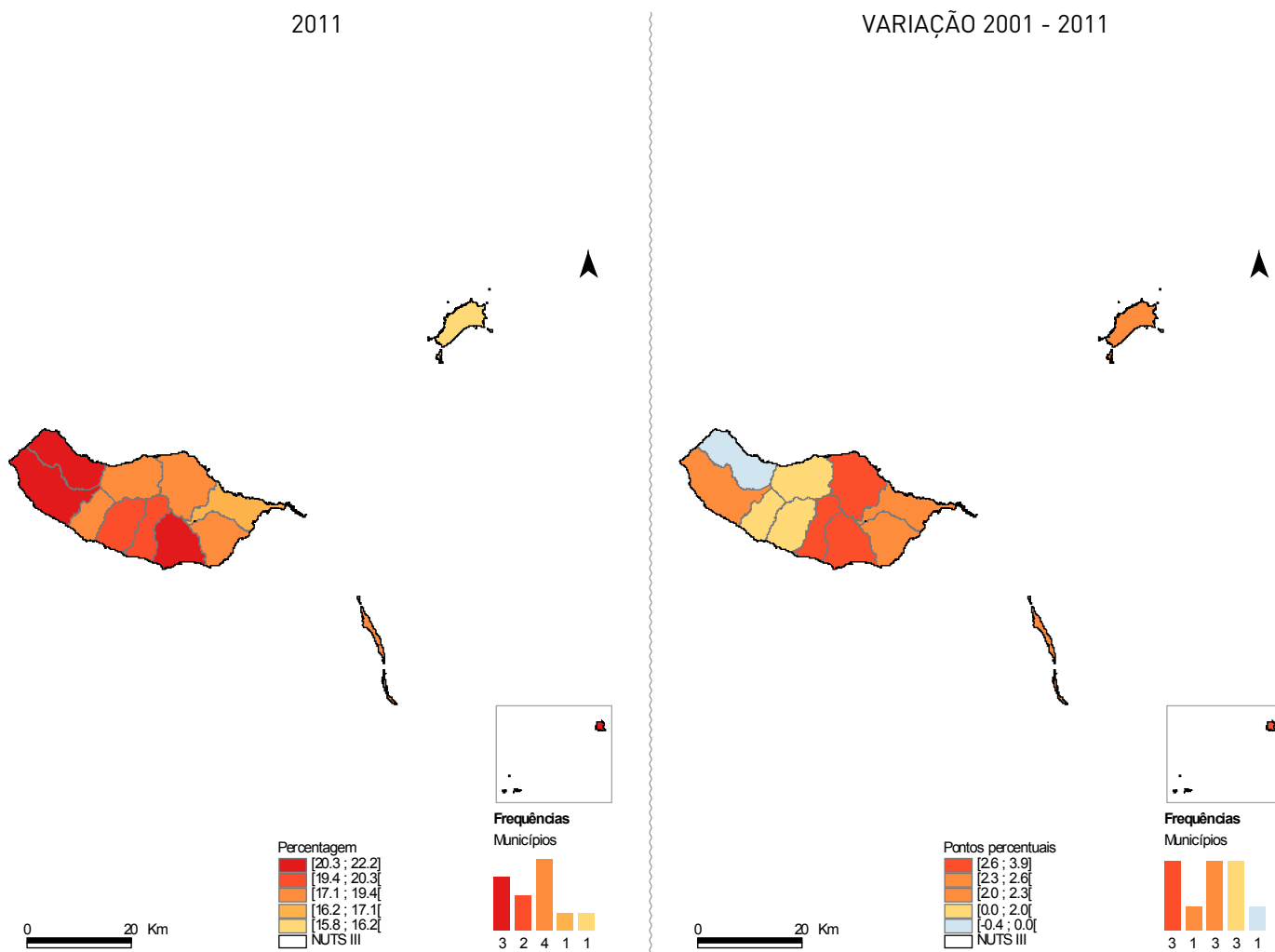

Em 2011, na região da Madeira os núcleos familiares monoparentais representam 19,7% do total de núcleos, valor superior ao verificado em termos nacionais (14,9%). Face a 2001, esta proporção aumentou 2,9 pp na região, traduzindo-se numa variação inferior à verificada no país (3,4 pp).

As maiores proporções de núcleos familiares monoparentais registam-se em Porto Moniz, Funchal, Calheta e Ribeira Brava, com valores superiores a 20,0%. Em contrapartida, Machico (16,2%) e Porto Santo (15,8%) são os municípios onde os núcleos monoparentais estão menos representados.

Na última década, a proporção de núcleos familiares monoparentais aumentou em todos os municípios da região, com exceção de Porto Moniz. Os acréscimos mais expressivos registaram-se no Funchal e Câmara de Lobos, onde os núcleos monoparentais viram a sua importância reforçada em 3,9 pp e 3,6 pp, respetivamente.

NÚCLEOS FAMILIARES RECONSTITUÍDOS (%)	2001	2011
R. A. Madeira	2,47	6,24
Portugal	2,69	6,55

$$\left( \frac{\text{Núcleos familiares reconstituídos}}{\text{Núcleos familiares de casais com filhos}} \right) \times 100$$

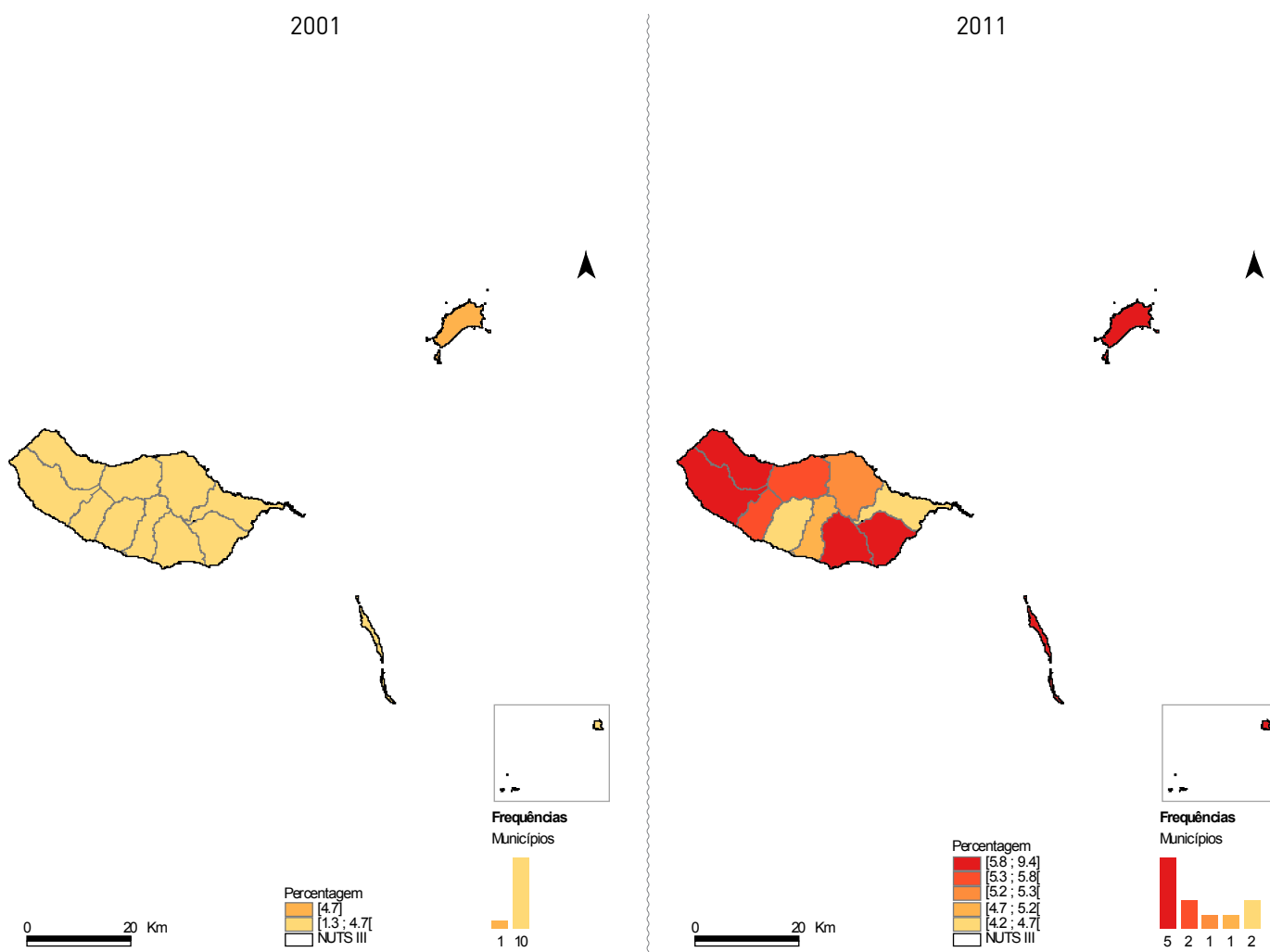

Na região da Madeira os núcleos familiares reconstituídos representam 6,2% dos núcleos de casais com filhos, valor ligeiramente inferior ao verificado no conjunto do país 6,6%. Acompanhando a tendência verificada na última década a nível nacional, este indicador aumentou 3,8 pp na região da Madeira.

Em 2011, as maiores proporções de núcleos familiares reconstituídos registam-se em Porto Santo (9,4%), Santa Cruz (7,4%) e Funchal (7,1%). Por outro lado, Ribeira Brava e Machico, com respetivamente, 4,6% e 4,2%, são os municípios onde estes núcleos estão menos representados.

Face a 2001, assistiu-se a um reforço da importância dos núcleos reconstituídos em todos os municípios da região, com Santa Cruz (4,8pp) e Porto Santo (4,7pp) a registarem os acréscimos mais significativos.

	2001	2011
<b>Famílias institucionais de apoio social</b>		
R. A. Madeira	39	52
Portugal	2 162	3 219
<b>População que vive em estabelecimentos de apoio social</b>		
R. A. Madeira	1 354	1 682
Portugal	65 852	90 637

### EVOLUÇÃO DO NÚMERO DE FAMÍLIAS INSTITUCIONAIS, 2001 - 2011

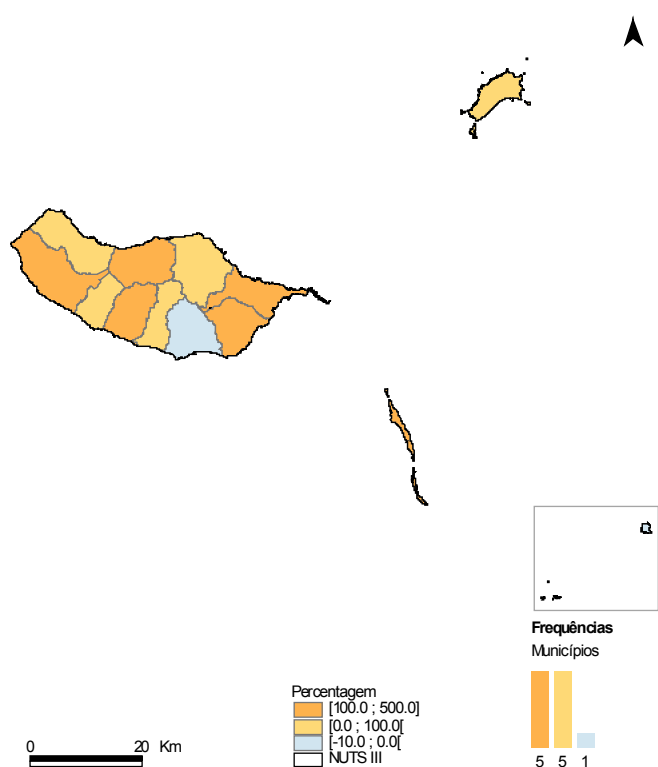

### NÚMERO DE PESSOAS A RESIDIR POR SEXO E IDADE, 2011

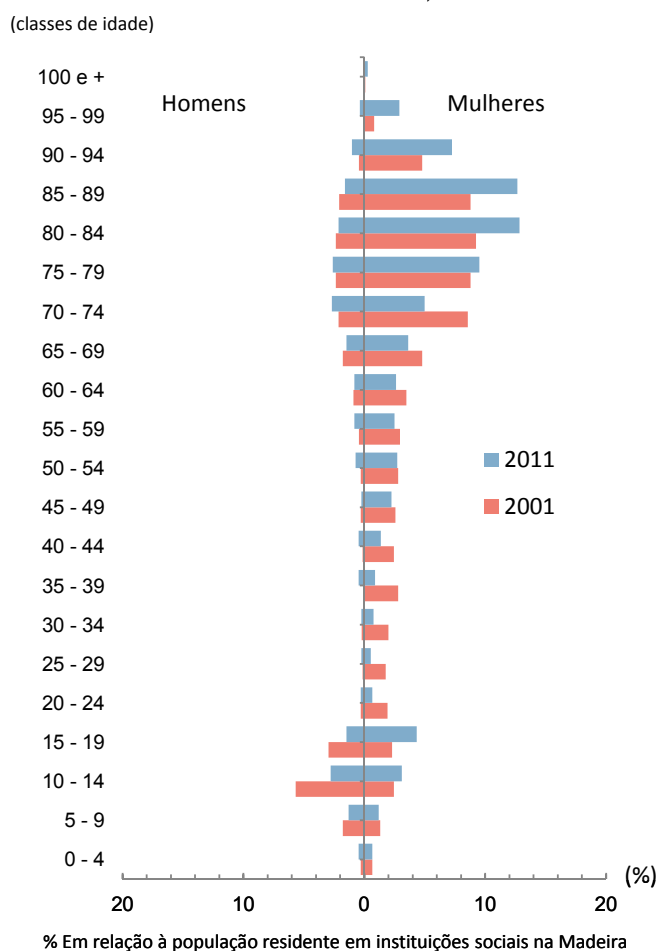

Na região da Madeira o número de pessoas a residir em estabelecimentos de apoio social, em 2011, é de 1 682, dos quais 375 homens e 1 307 mulheres. A população a residir nestes estabelecimentos é essencialmente idosa, representando 66,0% a população com 65 ou mais anos.

Face a 2001, o número de pessoas a residir em estabelecimentos de apoio social cresceu 24,2% na região da Madeira, valor inferior ao verificado para o total do país, 37,6%.

Também o número de famílias institucionais a residir em estabelecimentos de apoio social cresceu na última década. Em 2011, existem na região da Madeira 52 famílias institucionais, quando em 2001 este valor era de 39.

NÚMERO	2001	2011
<b>Edifícios</b>		
R. A. Madeira	74 799	91 961
Portugal	3 160 043	3 544 389
<b>Alojamentos</b>		
R. A. Madeira	95 241	129 643
Portugal	5 054 922	5 878 756

TAXA DE VARIAÇÃO DOS EDIFÍCIOS 2001-2011

TAXA DE VARIAÇÃO DOS ALOJAMENTOS 2001-2011

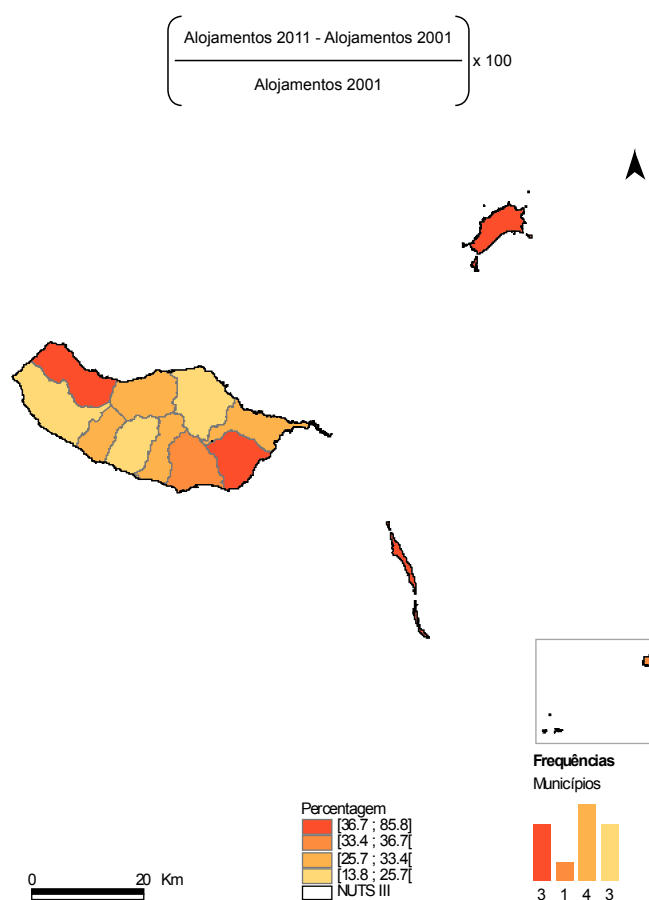
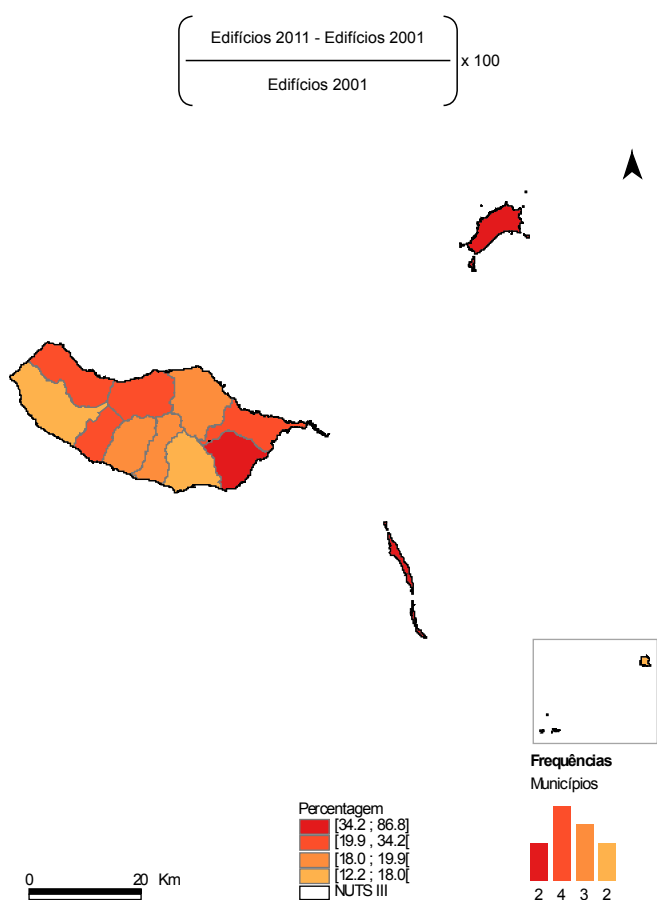

Na última década, assistiu-se a um crescimento do parque habitacional na região da Madeira, a um ritmo bastante superior ao verificado para o total do país. Na região o número de edifícios destinados à habitação cresceu 22,9% e o de alojamentos 36,1%, enquanto a variação nacional, para os edifícios foi de 12,2% e de 16,3% para os alojamentos.

Entre 2001 e 2011 verificou-se um crescimento no número de edifícios em todos os municípios da região. O crescimento mais significativo registou-se em Porto Santo (86,8%), seguindo-se os municípios de Santa Cruz (34,2%) e São Vicente (31,8%).

A variação no número de alojamentos teve um padrão semelhante à dos edifícios. Os municípios de Porto Santo e Santa Cruz destacam-se pelos maiores acréscimos no número de alojamentos com variações de 85,8% e 67,4%, respetivamente.

$$\left( \frac{\text{Alojamentos clássicos 2011}}{\text{Km}^2} \right)$$

ALOJAMENTOS CLÁSSICOS/KM <sup>2</sup>	2001	2011
R. A. Madeira	120,12	161,18
Portugal	54,47	63,54

## DENSIDADE DE ALOJAMENTOS CLÁSSICOS, 2011

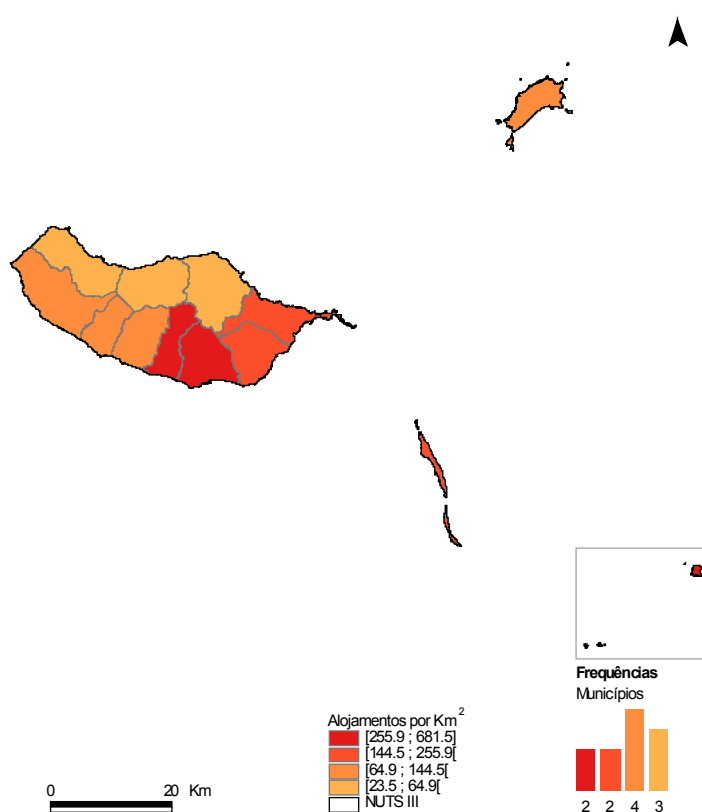

Em 2011, existem na região da Madeira 161,2 alojamentos por km<sup>2</sup> o que representa uma densidade de alojamentos mais de duas vezes superior à verificada para o total do país (63,5). Face a 2001, a densidade de alojamentos na região da Madeira aumentou 41,1 alojamentos por Km<sup>2</sup>, enquanto no país esse valor foi de 9,1 alojamentos por Km<sup>2</sup>.

Regionalmente há diferenças bastante significativas entre os municípios. Funchal com uma densidade de 681,5 alojamentos por km<sup>2</sup> destaca-se pelo valor mais elevado, seguindo-se Câmara de Lobos e Santa Cruz, com valores de 255,9 e 246,5, respetivamente.

Em contrapartida, Santana (50,7), São Vicente (50,1) e Porto Moniz (23,5) apresentam as densidades de alojamentos mais baixas da região.

	2001	2011
<b>Alojamentos clássicos/edifício</b>		
R. A. Madeira	1,26	1,41
Portugal	1,59	1,66
<b>Pisos/edifício</b>		
R. A. Madeira	1,70	1,91
Portugal	1,85	1,89

ALOJAMENTOS POR EDIFÍCIO, 2011

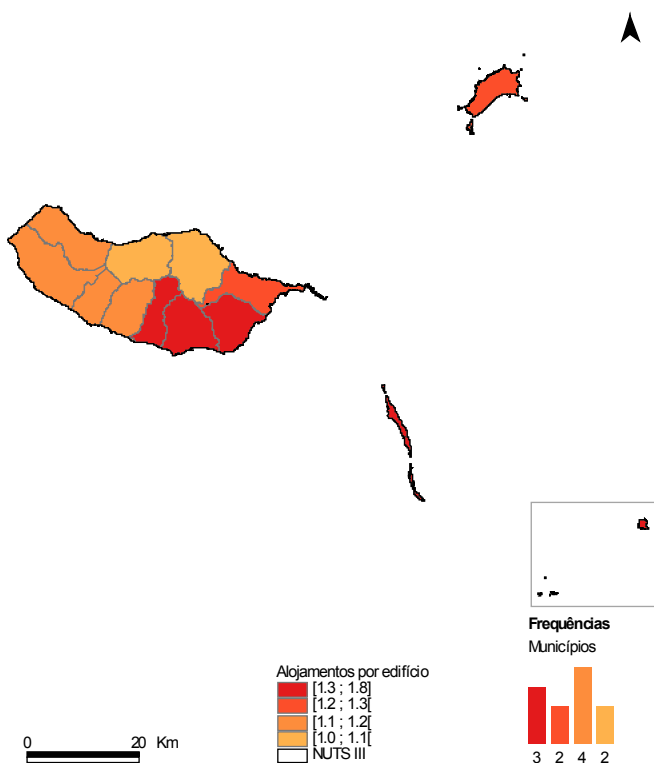

NÚMERO MÉDIO DE PISOS POR EDIFÍCIO, EM 1991, 2001 E 2011

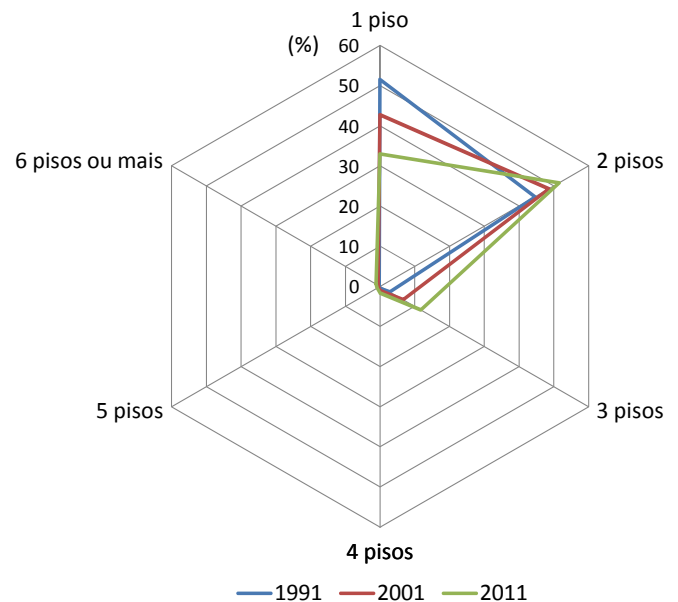

Em 2011, na Madeira existem em média 1,41 alojamentos por edifício, valor inferior ao verificado para o total nacional (1,66). Na última década, registou-se um ligeiro aumento no número médio de alojamentos por edifício quer na região, quer no país.

Os municípios do Funchal (1,78) e Santa Cruz (1,62) são os que apresentam a dimensão média do edifício mais elevada. Em contrapartida, os valores mais baixos situam-se em Santana e São Vicente, municípios em que os edifícios têm, em termos médios, 1,04 e 1,02 alojamentos, respetivamente.

Relativamente ao número de pisos, os edifícios da região, têm em média, 1,91 pisos, valor ligeiramente superior ao verificado para o total do país (1,89).

Ribeira Brava, Câmara de Lobos, Santa Cruz e Funchal são os municípios que registam o maior número de pisos por edifício, com valores superiores a 1,93. Em contrapartida, Porto Santo, com 1,48 pisos, distingue-se por possuir em média, edifícios mais baixos.

ÍNDICE DE ENVELHECIMENTO DOS EDIFÍCIOS	2001	2011
R. A. Madeira	83,18	131,09
Portugal	98,71	176,35

## ÍNDICE DE ENVELHECIMENTO DOS EDIFÍCIOS, 2011

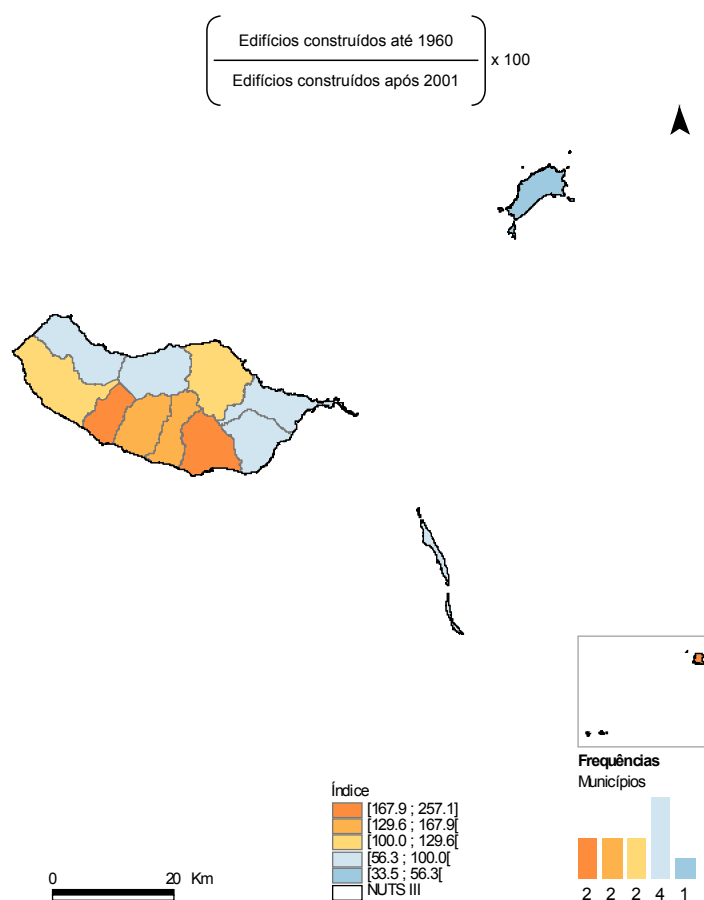

O parque habitacional da Madeira é mais jovem relativamente ao do conjunto do país. O índice de envelhecimento dos edifícios da região é de 131 enquanto no país esse valor é de 176.

Funchal, com um índice de envelhecimento de edifícios de 257, é o município com o parque habitacional mais antigo da região, seguido de Ponta do Sol, com um valor de 168.

Em oposição, Machico, São Vicente, Santa Cruz, Porto Moniz e Porto Santo apresentam o parque habitacional mais jovem, com o índice de envelhecimento dos edifícios a variar ente 89 e 33.

	2001	2011
<b>Edifícios muito degradados</b>		
R. A. Madeira	2,45	1,69
Portugal	2,92	1,67
<b>Edifícios com necessidades de reparação</b>		
R. A. Madeira	36,44	30,47
Portugal	37,95	27,25

PERCENTAGEM DE EDIFÍCIOS  
MUITO DEGRADADOS, 2011

PERCENTAGEM DE EDIFÍCIOS  
COM NECESSIDADES DE REPARAÇÃO, 2011

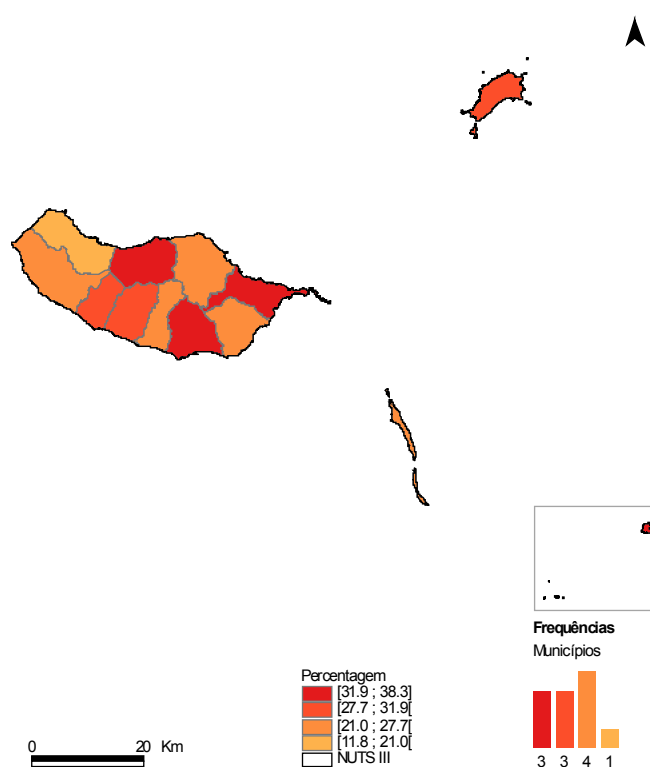
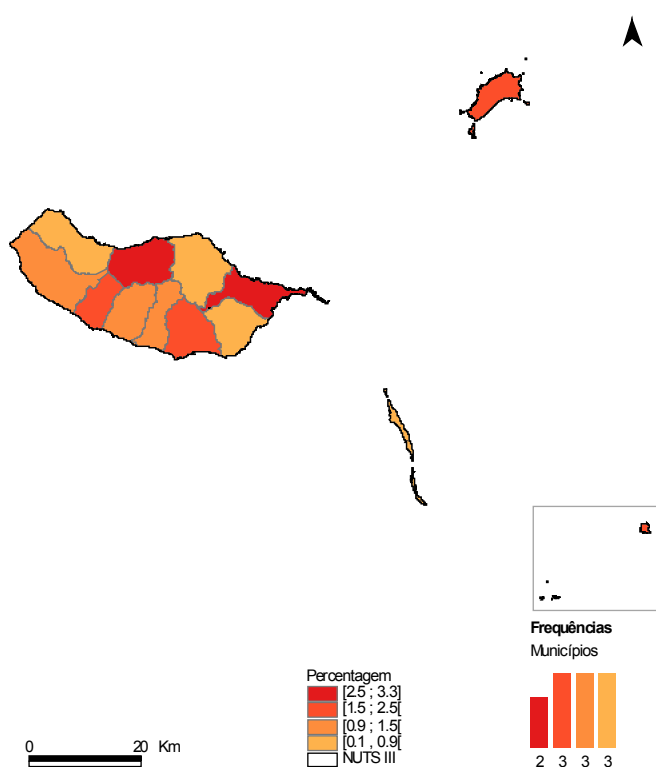

Em 2011, dos edifícios recenseados na região da Madeira, 30,5% têm necessidades de reparações e 1,7% encontram-se muito degradados. Na região, a proporção de edifícios a necessitar de reparações é superior à verificada em termos nacionais (27,2%), contudo, a percentagem de edifícios muito degradados é idêntica.

São Vicente (3,3%) e Machico (2,5%) são os municípios com a maior proporção de edifícios muito degradados. Por outro lado, Porto Moniz, com apenas 0,1% dos edifícios muito degradados, destaca-se com o valor mais baixo.

No que se refere aos edifícios a necessitar de reparações, São Vicente e Funchal são os municípios com as proporções mais elevadas, com 38,3% e 35,8%, respetivamente. Também neste indicador, Porto Moniz com 11,8% dos edifícios a necessitar de reparações, regista o valor mais baixo da região.

	[%]	2011
<b>Edifícios clássicos com acesso através de cadeira de rodas</b>		
R. A. Madeira		35,42
Portugal		40,85
<b>Edifícios clássicos com acesso através de cadeira de rodas até ao alojamento</b>		
R. A. Madeira		51,85
Portugal		29,76

PERCENTAGEM DE EDIFÍCIOS CLÁSSICOS COM ACESSO ATRAVÉS DE CADEIRA DE RODAS, 2011

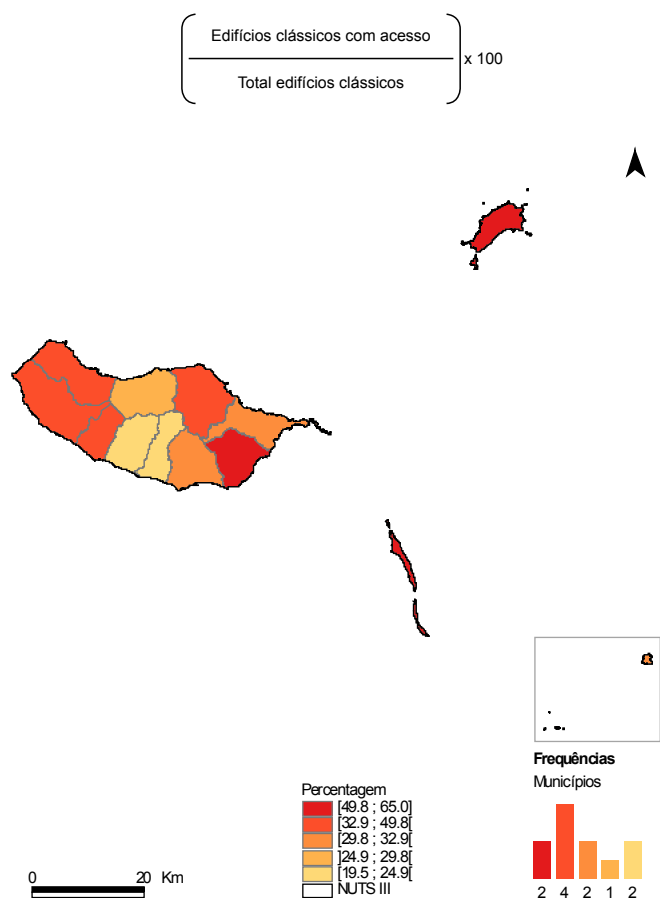

PERCENTAGEM DE EDIFÍCIOS CLÁSSICOS QUE PERMITEM A CIRCULAÇÃO DE CADEIRAS DE RODAS ATÉ AO ALOJAMENTO, 2011

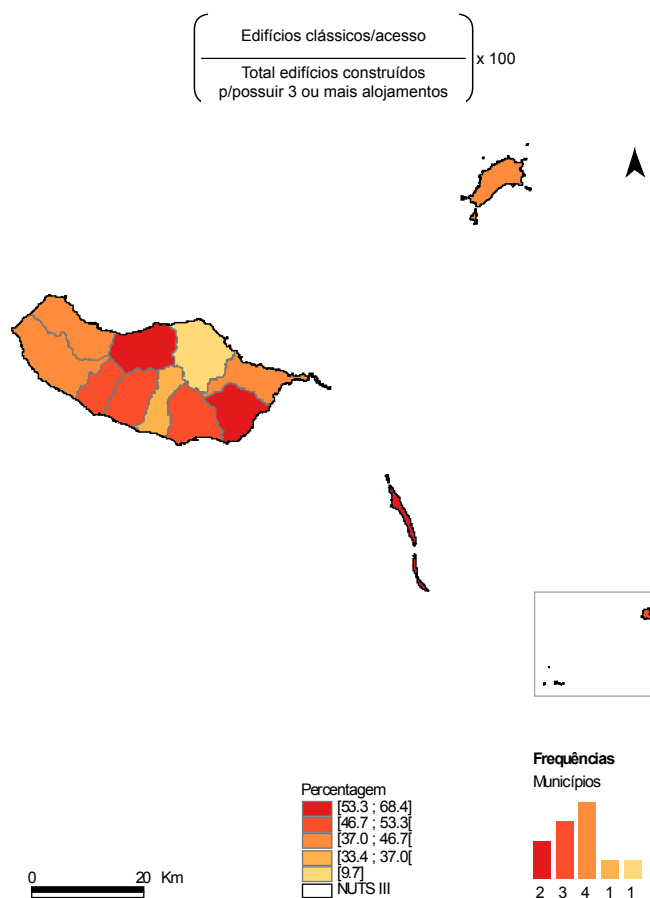

Em 2011, do total de edifícios recenseados na região da Madeira, 35,4% têm a entrada acessível a pessoas com mobilidade através de cadeira de rodas, valor inferior ao obtido para o total nacional (40,8%).

Porto Santo (65,0%) e Santa Cruz (49,8%) destacam-se como os municípios com os edifícios mais acessíveis. Em contrapartida, São Vicente, Ribeira Brava, e Câmara de Lobos, com valores inferiores a 25,0%, são os municípios onde a proporção de edifícios acessíveis é mais baixa.

Relativamente à acessibilidade dentro do edifício, a proporção de edifícios que permite a circulação em cadeira de rodas até ao alojamento é de 51,8% na região da Madeira. Neste indicador, Santa Cruz (68,4%) destaca-se como o município com os alojamentos mais acessíveis. Na posição oposta, Santana com 9,7%, regista a menor acessibilidade aos alojamentos.

ALOJAMENTOS DE RESIDÊNCIA SECUNDÁRIA (%)	2001	2011
R. A. Madeira	13,61	15,04
Portugal	18,42	19,34

$$\left( \frac{\text{Alojamentos residência secundária}}{\text{Alojamentos familiares clássicos}} \right) \times 100$$

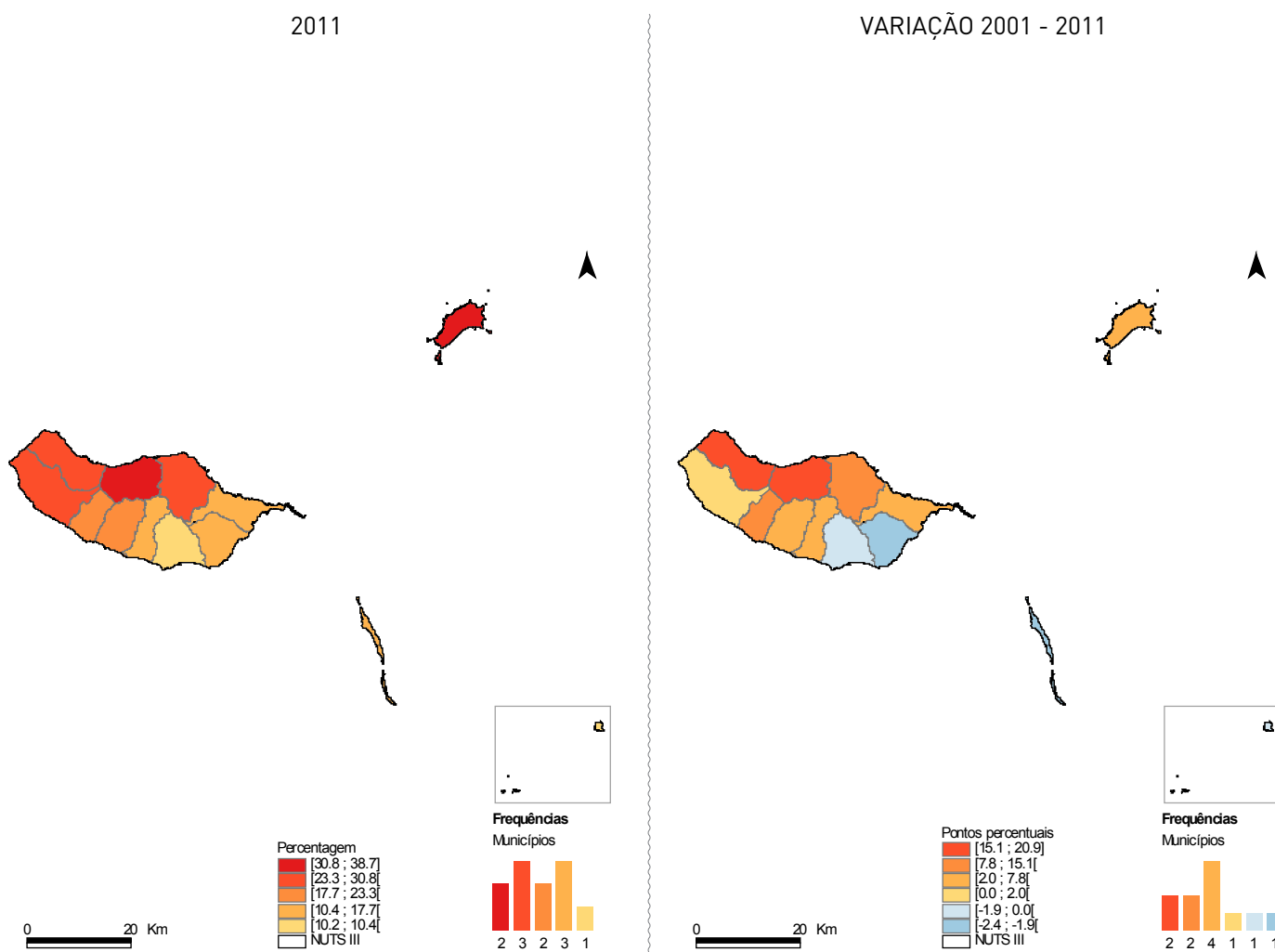

Em 2011, foram recenseados na região da Madeira 19 420 alojamentos de residência secundária, o que corresponde a 15,0 % do total de alojamentos. Esta proporção é inferior à observada para o total do país (19,3%). Face a 2001, os alojamentos de residência secundária viram a sua importância relativa acrescida em 1,4 pp na região, enquanto no país esse reforço foi de 0,9 pp.

As maiores proporções de alojamentos de residência secundária registam-se nos municípios do Porto Santo e São Vicente em que as residências secundárias correspondem a mais de 30,0% do total de alojamentos. Os valores mais baixos pertencem a Câmara de Lobos e ao Funchal, onde o peso das residências secundárias é de 10,4% e 10,2%, respetivamente.

Na última década, a maioria dos municípios assistiu a um aumento da importância dos alojamentos de residência secundária, destacando-se São Vicente (20,9 pp) e Porto Moniz (15,1pp) com os maiores crescimentos. Funchal (-1,9 pp) e Santa Cruz (-2,4 pp) registaram decréscimos na importância relativa das residências secundárias.

$$\left( \frac{\text{Alojamentos vagos}}{\text{Alojamentos familiares clássicos}} \right) \times 100$$

ALOJAMENTOS VAGOS (%)	2001	2011
R. A. Madeira	10,51	13,61
Portugal	10,83	12,55

2011

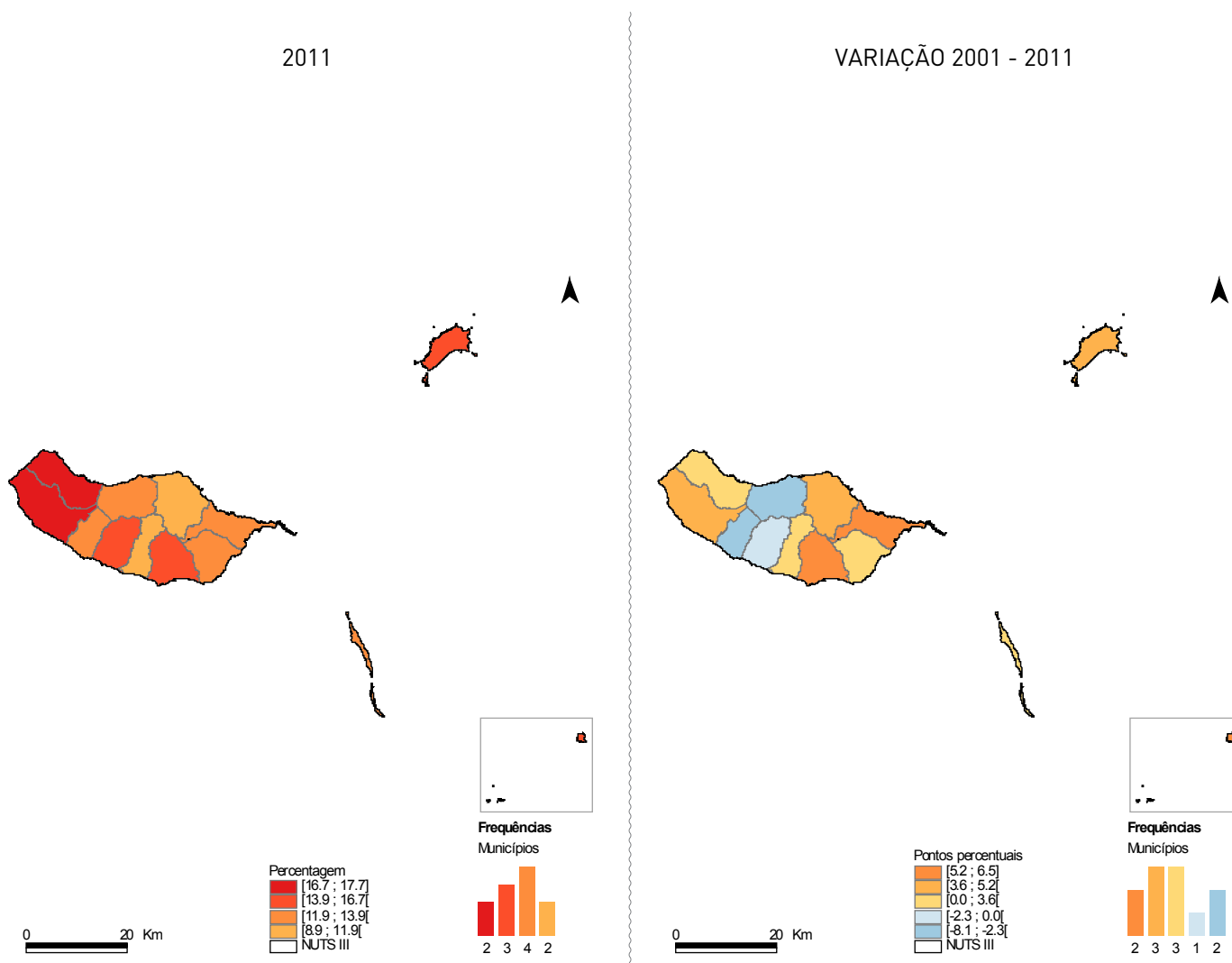

VARIAÇÃO 2001 - 2011



Em 2011, foram recenseados na região da Madeira 17 572 alojamentos vagos, representando 13,6% do parque habitacional da região. Esta proporção é superior à observada a nível nacional [12,5%]. Na última década os alojamentos vagos ganharam importância na região da Madeira em 3,1 pp, a um ritmo superior ao registado em termos nacionais (1,7 pp).

Calheta (17,7%), Porto Moniz (16,7%) e Porto Santo (16,1%) são os municípios onde os alojamentos vagos estão mais representados. Em contrapartida, Santana com 8,9% regista a menor proporção de alojamentos vagos.

Na última década, a maioria dos municípios observaram um reforço da importância dos alojamentos vagos, destacando-se Machico (6,5 pp) e Funchal (5,2 pp) com os acréscimos mais expressivos. Em oposição, São Vicente (-5,2 pp) e Ponta do Sol (-8,1 pp) apresentaram as diminuições mais significativas.

ALOJAMENTOS FAMILIARES CLÁSSICOS	2001	2011
<b>Número médio de divisões</b>		
R. A. Madeira	4,34	4,68
Portugal	4,62	4,98
<b>Área média útil (m<sup>2</sup>)</b>		
R. A. Madeira		106,24
Portugal		109,09

NÚMERO MÉDIO DE DIVISÕES, 2011

ÁREA MÉDIA ÚTIL DOS ALOJAMENTOS, 2011

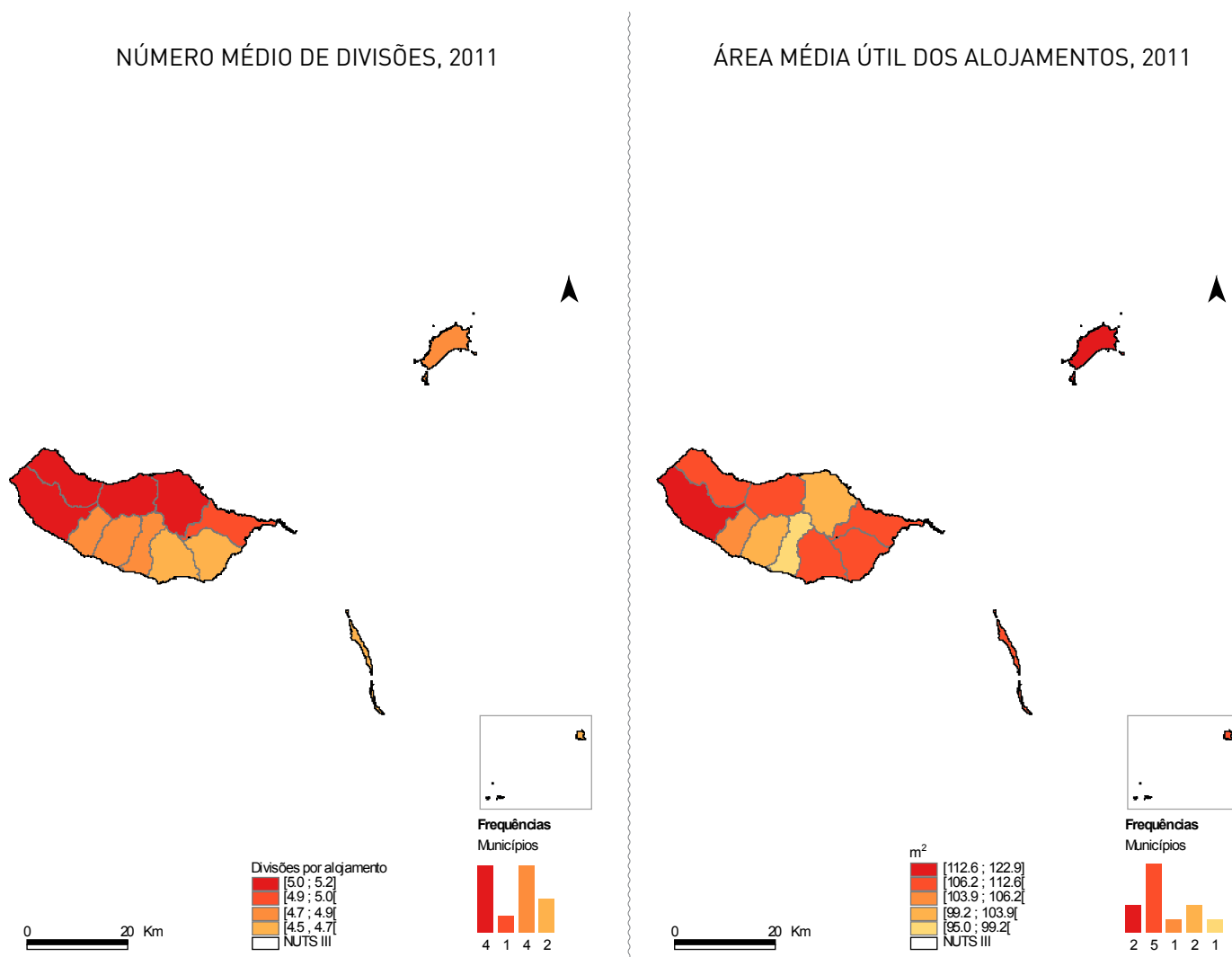

Em 2011, o número médio de divisões dos alojamentos da Madeira é de 4,68, enquanto a média nacional se situa nos 4,98. Na última década, assistiu-se a um aumento no número médio de divisões, quer na região quer no país.

Os municípios de Santana, Calheta, São Vicente e Porto Moniz registam o maior número de divisões por alojamento, com valores acima das 5,0 divisões por alojamento. Por outro lado, com uma média de 4,54 divisões por alojamento, Funchal regista o valor mais baixo.

A dimensão dos alojamentos na Madeira é inferior à média nacional. Na região, a área média por alojamento é de 106m<sup>2</sup> enquanto o valor nacional se situa nos 109m<sup>2</sup>.

Porto Santo, com uma área útil de 123 m<sup>2</sup> por alojamento regista o valor mais elevado. Os municípios de Santana e Câmara de Lobos têm os alojamentos de menor dimensão, com áreas úteis inferiores a 100 m<sup>2</sup>.

ALOJAMENTOS FAMILIARES CLÁSSICOS (%)	2001	2011
<b>Sem pelo menos uma infra-estrutura básica</b>		
R. A. Madeira	11,62	1,92
Portugal	8,79	1,92
<b>Que dispõem de lugar de garagem</b>		
R. A. Madeira		56,27
Portugal		53,96

ALOJAMENTOS FAMILIARES CLÁSSICOS SEM POSSUIREM PELO MENOS UMA INFRA-ESTRUTURA BÁSICA: ÁGUA CANALIZADA, SISTEMA DE ESGOTOS, INSTALAÇÃO DE BANHO OU DUCHE, 2011

$$\left( \frac{\text{Alojamentos familiares clássicos ocupados s/pelo menos um tipo de infra-estrutura}}{\text{Alojamentos familiares clássicos}} \right) \times 100$$

ALOJAMENTOS FAMILIARES CLÁSSICOS QUE DISPÕE DE LUGAR DE ESTACIONAMENTO, 2011

$$\left( \frac{\text{Alojamentos familiares clássicos c/lugar de estacionamento}}{\text{Alojamentos familiares clássicos}} \right) \times 100$$

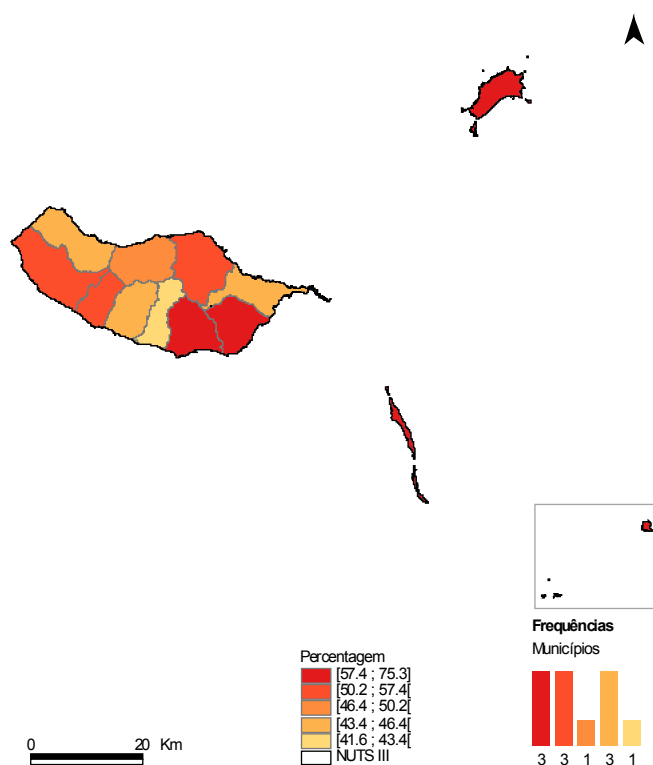
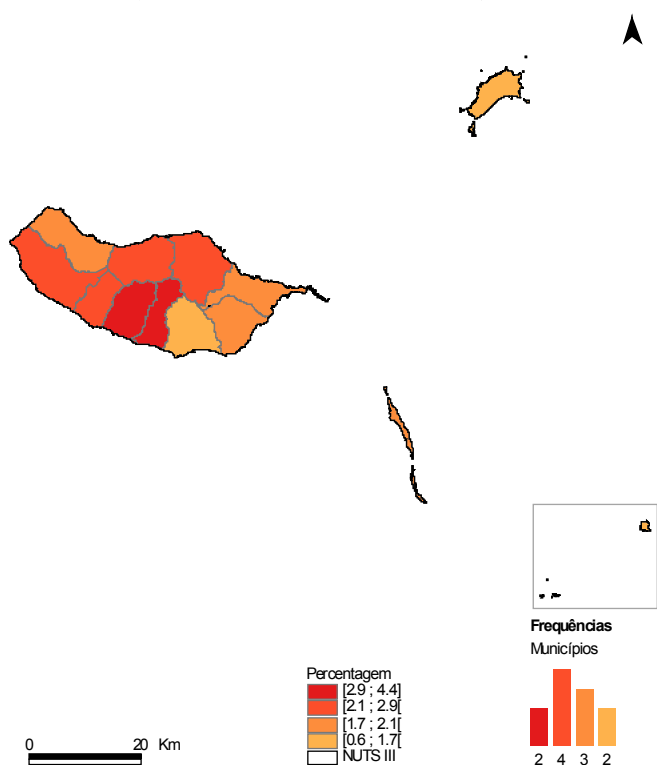

Na região da Madeira os alojamentos clássicos que não têm pelo menos uma infraestrutura (água canalizada, sistema de esgotos e instalação de banho ou duche) representam 1,9%, valor idêntico ao registado para o total do país.

Na última década, assistiu-se a uma melhoria muito significativa nas condições de habitabilidade na região. Em 2001, a proporção de alojamentos sem pelo menos uma infraestrutura básica era ainda de 11,6%.

Ribeira Brava (4,4%) e Câmara de Lobos (2,9%) são os municípios onde os alojamentos sem pelo menos uma infraestrutura estão mais representados. Em oposição, Funchal (1,3%) e Porto Santo (0,6%) apresentam os valores mais baixos.

Na região da Madeira 56,3% dos alojamentos possui lugar de estacionamento, valor superior quando comparado à média nacional (54,0%). Santa Cruz e Porto Santo, com respetivamente 75,3% e 65,8%, registam a proporção de alojamentos com estacionamento mais elevada; Câmara de Lobos com 41,6% observa o menor valor.

ALOJAMENTOS FAMILIARES CLÁSSICOS (%)	2001	2011
<b>Ocupados pelo proprietário</b>		
R. A. Madeira	81,97	77,98
Portugal	75,71	73,24
<b>Arrendados</b>		
R. A. Madeira	15,61	15,49
Portugal	20,85	19,91

ALOJAMENTOS FAMILIARES CLÁSSICOS  
OCUPADOS PELO PROPRIETÁRIO, 2011

ALOJAMENTOS FAMILIARES CLÁSSICOS  
ARRENDADOS, 2011

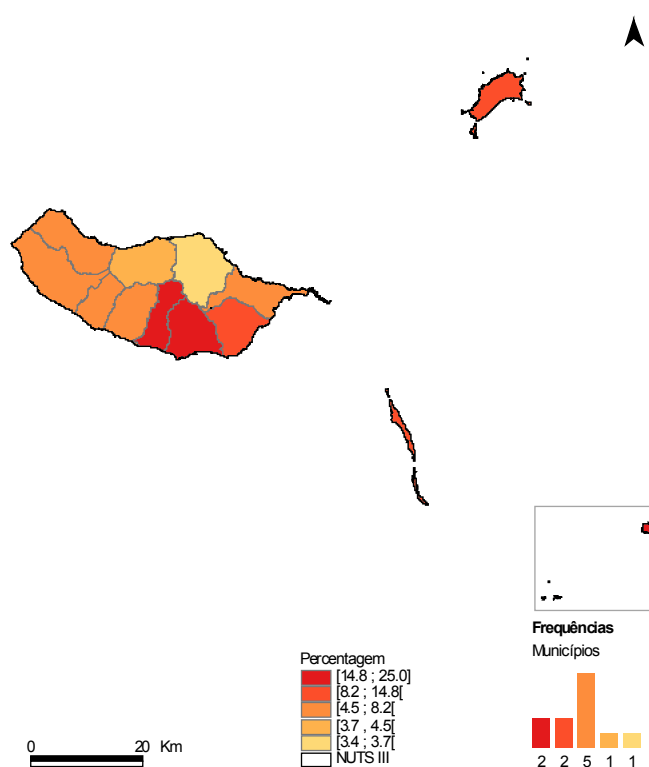
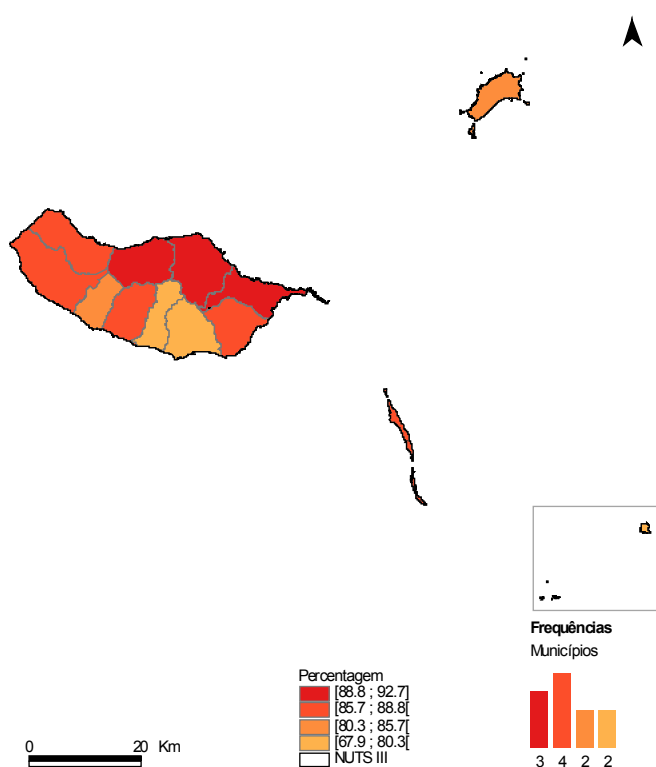

Na região da Madeira, os alojamentos ocupados pelo proprietário representam 78,0%, valor superior ao verificado para o total do país (73,2%). Na última década, assistiu-se a um ligeiro decréscimo deste indicador, quer na região quer a nível nacional.

Os alojamentos ocupados pelo proprietário estão mais representados nos municípios de Santana e São Vicente, com proporções superiores a 90,0%. Por outro lado, Funchal com 67,9% apresenta o valor mais baixo de proprietários.

Os alojamentos arrendados na Madeira representam 15,5% do total de alojamentos ocupados. A importância relativa dos alojamentos arrendados é inferior na região quando comparada com o total do país (19,9%).

O município do Funchal destaca-se pela maior proporção de alojamentos arrendados (25,0%), seguindo-se Câmara de Lobos (14,8%) e Porto Santo (13,7%). Em oposição, o valor mais baixo regista-se em Santana onde apenas 3,4% dos alojamentos são arrendados.

ENCARGOS MENSAIS POR COMPRA DO ALOJAMENTO (EUROS)	2001	2011
R. A. Madeira	343,60	454,78
Portugal	290,73	395,25

2011

VARIAÇÃO 2001 - 2011

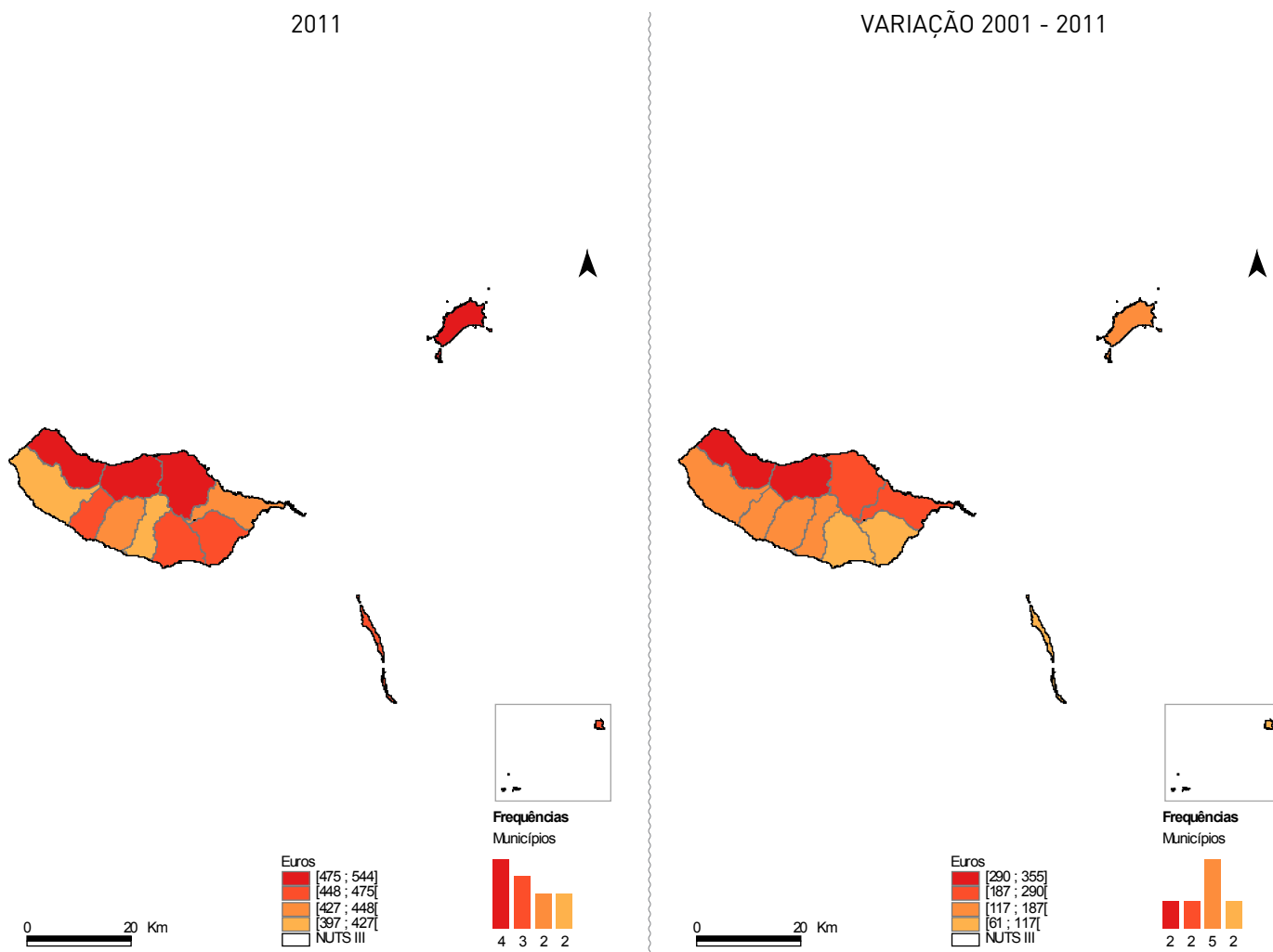

Em 2011, o encargo médio mensal por compra do alojamento é de 455 euros na região da Madeira, enquanto em termos nacionais este valor se situa nos 395 euros. Face a 2001, a média de encargos aumentou 111 euros na região, valor acima da variação verificada no país (105 euros).

É nos municípios de Porto Moniz, São Vicente e Porto Santo que se registam os valores mais elevados dos encargos por compra, com valores acima dos 500 euros. Em contrapartida, Calheta, com 397 euros, é o município onde o encargo por compra de habitação é mais baixo.

Na última década, Porto Moniz, com um acréscimo de 355 euros, foi o município que registou o maior aumento dos encargos por compra do alojamento. Por outro lado, Funchal (97 euros) e Santa Cruz (61 euros) observaram os aumentos menos significativos.

RENDA MÉDIA MENSAL (EUROS)	2001	2011
R. A. Madeira	114,55	216,91
Portugal	122,72	234,99

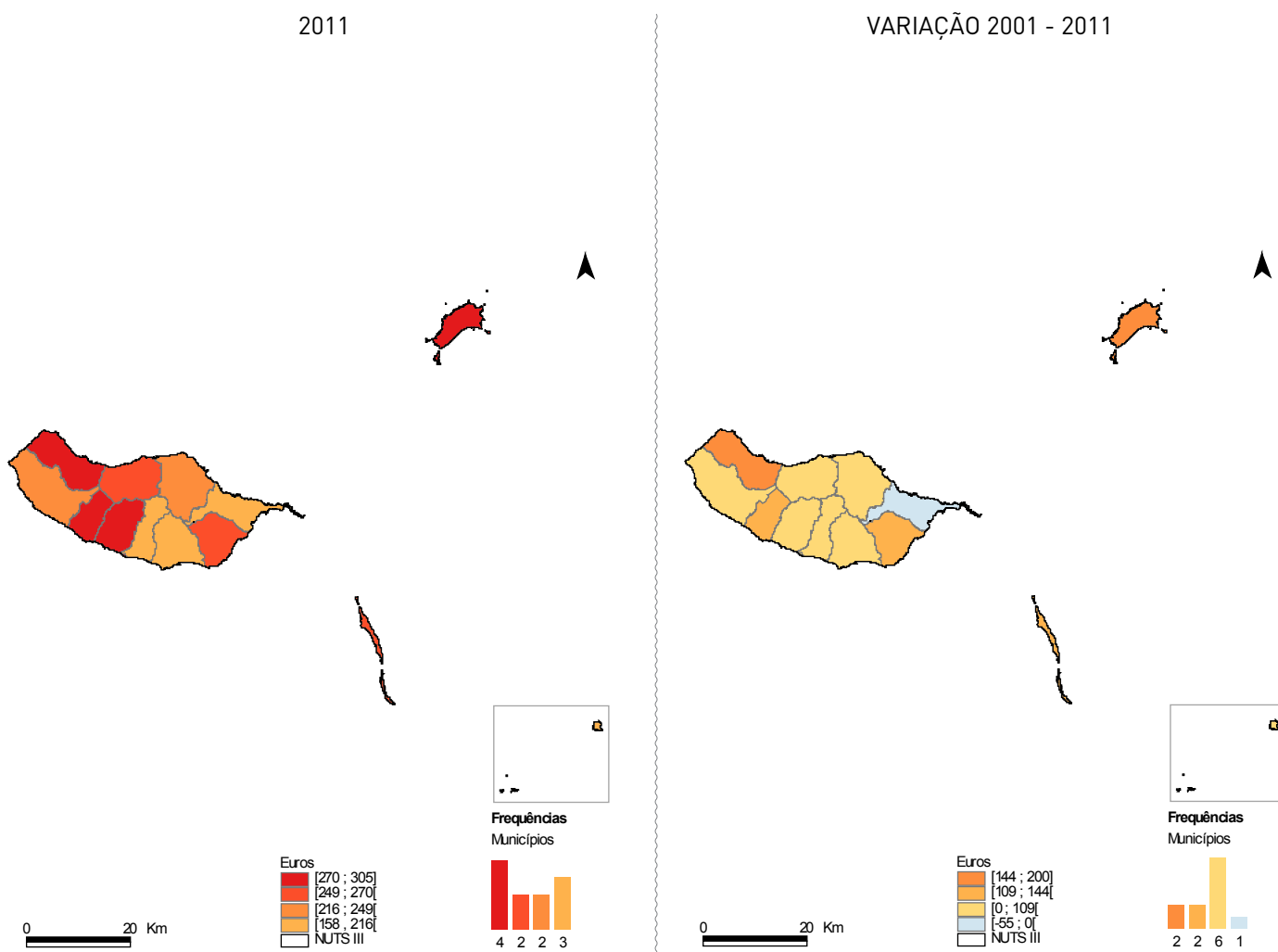

Na região da Madeira o valor médio mensal da renda é de 217 euros, valor inferior ao observado para o total do país (235 euros). Na última década, também o aumento do valor mensal da renda na região foi inferior ao verificado no país, 102 euros versus 112 euros.

As rendas médias mais elevadas situam-se em Porto Santo e Porto Moniz, 305 euros e 300 euros, respetivamente. Por outro lado, Câmara de Lobos é o município da região onde o valor média da renda é mais baixo, 158 euros.

Porto Moniz foi o município que, face a 2001, registou o aumento do valor da renda mais significativo (200 euros). No município do Machico o valor da renda média decresceu face a 2001, registando-se um decréscimo de 55 euros.

ESTRUTURA ETÁRIA DOS PROPRIETÁRIOS, 2011

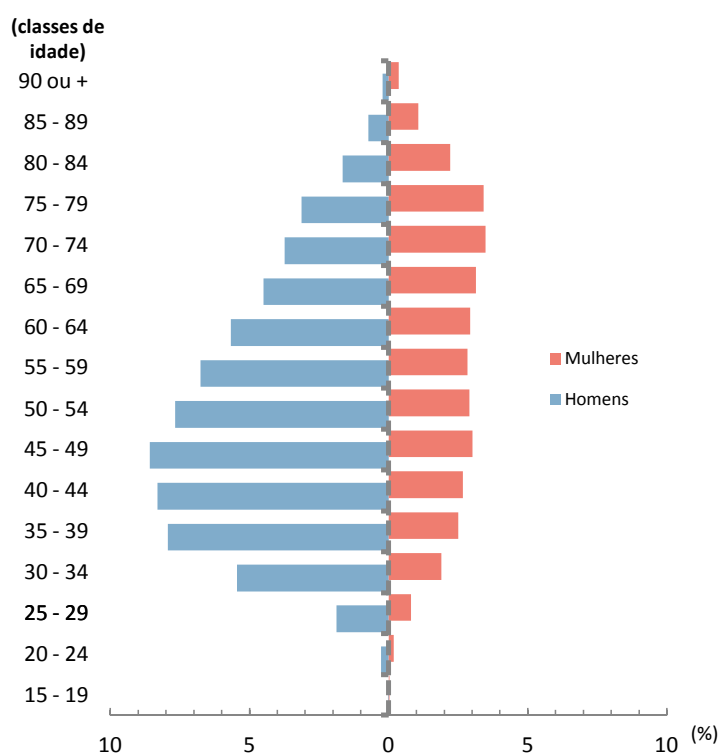

ESTRUTURA ETÁRIA DOS ARRENDATÁRIOS, 2011

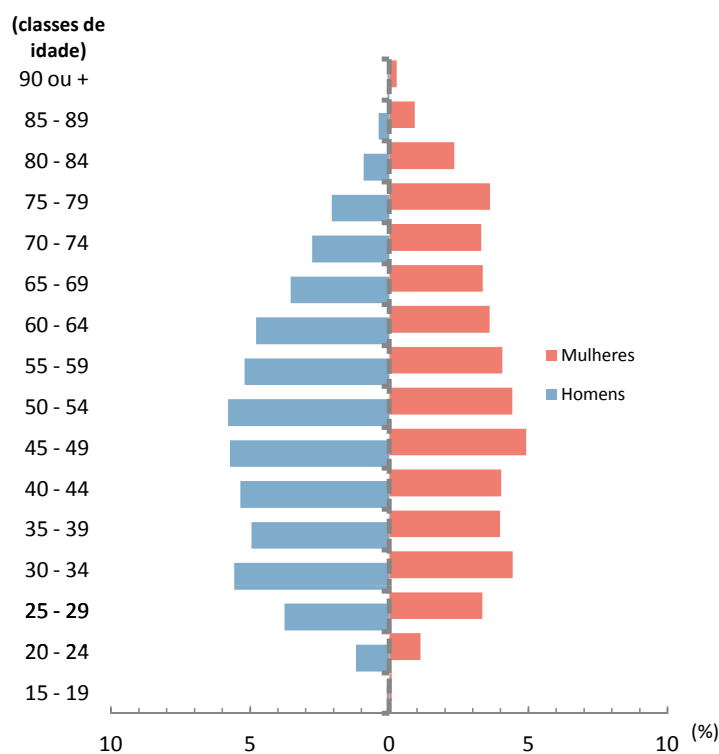

Em 2011, na região da Madeira, 69,1% dos proprietários de casa própria têm idade compreendida entre os 30 e os 64 anos. Os proprietários com 65 ou mais anos representam 27,7%, e os com idade inferior a 30 anos apenas 3,2%.

A estrutura etária dos arrendatários distingue-se por uma maior representação da população mais jovem. Os arrendatários com idade inferior a 30 anos representam 9,6%, entre os 30 e os 64 anos estão 66,8% e os com 65 ou mais anos 23,6%.



CAPÍTULO 2

# Inquérito de qualidade



## 2. INQUÉRITO DE QUALIDADE

### 2.1. NOTA INTRODUTÓRIA

O Inquérito de Qualidade dos Censos 2011 (IQ Censos 2011) pretendeu avaliar a qualidade da informação produzida pelos Censos 2011, tanto no que se refere ao rigor da contagem das unidades estatísticas inquiridas, como no que diz respeito à precisão da caracterização das populações em análise. Os resultados do Inquérito de Qualidade não originam alterações nas bases de dados dos Censos 2011, mas permitem medir a qualidade da operação censitária através da quantificação de duas categorias de erros: os erros de cobertura e os erros de conteúdo. Neste sentido, pode considerar-se que os resultados do IQ Censos 2011 são o “certificado de qualidade” dos Censos 2011.

Uma vez que o Inquérito de Qualidade pode ser entendido como o melhor instrumento de medida final da qualidade dos Censos 2011, o Conselho Diretivo do INE decidiu que a responsabilidade técnica e metodológica desta importante operação estatística fosse atribuída a uma entidade independente e externa ao INE, selecionada através de concurso público. Em concurso público realizado em 2009, foi selecionado o consórcio formado pelo Instituto Superior de Estatística e Gestão de Informação da Universidade Nova de Lisboa (ISEGI-NOVA) e pela Qmetrics, SA para a execução deste projeto.

Assim, o IQ Censos 2011 tem como objetivos fundamentais a avaliação dos erros de cobertura das populações em análise, designadamente Edifícios, Alojamentos Familiares, Famílias Clássicas e Indivíduos Residentes, e a avaliação dos erros de conteúdo de um conjunto de variáveis incluídas nos questionários.

Neste capítulo, depois de uma síntese metodológica, apresentam-se os principais indicadores definitivos relativos à avaliação dos erros de cobertura e dos erros de conteúdo ocorridos nos Censos 2011. Em publicação posterior e autónoma serão apresentados, de forma detalhada, a metodologia e todos os resultados definitivos do IQ Censos 2011.

### 2.2. SÍNTESE METODOLÓGICA

#### 2.2.1. Introdução

O IQ Censos 2011 foi realizado, de forma independente, após o final da recolha de dados dos Censos 2011, recorrendo a amostras probabilísticas de freguesias, de secções estatísticas e de alojamentos familiares. Neste inquérito, que foi considerado como uma operação estatística autónoma, procedeu-se à reinquirição de parte das unidades estatísticas observadas na operação censitária.

O IQ Censos 2011 foi um inquérito por amostragem que abrangeu todo o território nacional, sendo representativo ao nível II da Nomenclatura das Unidades Territoriais para fins Estatísticos (NUTSII), para o seguinte conjunto de variáveis: alojamento, família clássica, indivíduo residente, população ativa, população empregada, população residente com 20 ou mais anos de idade, população residente por grupo etário decenal entre os 20 e os 70 anos, nível de instrução (1.º, 2.º e 3.º Ciclos) e setores de atividade (Secundário e Terciário).

Na avaliação dos erros de cobertura dos Edifícios e Alojamentos Familiares foi utilizada uma amostra de secções estatísticas, enquanto na avaliação dos erros de cobertura das Famílias Clássicas e dos Indivíduos Residentes, bem como na avaliação dos erros de conteúdo das variáveis incluídas nos questionários, foi utilizada uma amostra de alojamentos. A amostra foi primeiramente estratificada por NUTSII, o que permite garantir a obtenção de resultados fiáveis, pelo menos para o nível nacional e para as regiões NUTSII. O processo contemplou, em cada estrato, uma amostra multi-etápica, com seleção sistemática, com probabilidades desiguais proporcionais a determinadas variáveis auxiliares. Na primeira etapa foram selecionadas freguesias, na segunda etapa foram selecionadas secções estatísticas e na terceira etapa foram selecionados alojamentos familiares.

Para avaliar os erros de cobertura das unidades estatísticas Edifício e Alojamento Familiar foram selecionadas 290 secções estatísticas de um total de mais de 18.000 secções existentes no território nacional, as quais representam cerca de 1,8% do total de alojamentos familiares recenseados nos Censos 2011. Para esse efeito, cada secção estatística selecionada para a amostra foi percorrida exaustivamente de forma a se obter o verdadeiro total de edifícios e de unidades de alojamento. Foram exaustivamente verificados quanto à correta inclusão ou incorrecta omissão no recenseamento cerca de 63.000 edifícios e 104.000 alojamentos, repartidos pelas 290 secções estatísticas. Para além disso, todos os edifícios da amostra de secções corretamente recenseados foram observados relativamente às suas características, o que permitiu avaliar os erros de conteúdo dessa unidade estatística com base numa amostra de grande dimensão. A distribuição da amostra de secções estatísticas e de alojamentos por estrato está apresentada no quadro 1.

**Quadro 1** | Dimensões populacionais e amostrais de secções estatísticas e de alojamentos, por NUTSII

Estrato (NUTSII)	Secções estatísticas		Alojamentos familiares	
	Universo	Amostra	Recenseados	Amostra
Norte	5 992	42	1 847 784	1 427
Centro	4 335	33	1 445 343	1 417
Lisboa	4 521	40	1 485 795	2 049
Alentejo	1 473	32	470 284	747
Algarve	1 016	84	378 349	2 727
R.A. Açores	342	36	109 439	1 333
R.A. Madeira	395	23	129 158	900
<b>Total</b>	<b>18 074</b>	<b>290</b>	<b>5 866 152</b>	<b>10 600</b>

Por questões de operacionalidade, foi decidido restringir as unidades estatísticas a considerar no IQ Censos 2011 às que se especificam de seguida:

- Edifício ocupado com pelo menos um alojamento familiar clássico ou alojamento familiar não clássico<sup>1</sup>;
- Alojamento familiar, clássico e não clássico;
- Família clássica, residente em alojamento familiar clássico e não clássico;
- Indivíduo, residente em alojamento familiar clássico e não clássico.

<sup>1</sup> Alojamento familiar não clássico refere-se às modalidades barraca e casa rudimentar de madeira.

Portanto, na ínfima parte de unidades estatísticas excluídas do IQ Censos 2011 encontram-se:

- Edifícios ocupados unicamente com alojamentos coletivos<sup>2</sup>;
- Alojamentos coletivos;
- Alojamentos em “outro local habitado”;
- Famílias institucionais;
- Famílias clássicas residentes em alojamentos em “outro local habitado”;
- Indivíduos sem-abrigo;
- Indivíduos membros do corpo diplomático e suas famílias residentes no estrangeiro;
- Indivíduos embarcados;
- Indivíduos residentes em alojamentos coletivos;
- Indivíduos residentes em alojamentos em “outro local habitado”;
- Indivíduos presentes.

No quadro 2 apresenta-se a proporção de unidades estatísticas abrangidas pelo Inquérito de Qualidade relativamente ao total de unidades estatísticas recenseadas.

**Quadro 2** | Percentagem de Unidades Estatísticas abrangidas pelo Inquérito de Qualidade

Unidade Estatística	Total de unidades estatísticas recenseadas	Unidades abrangidas pelo Inquérito de Qualidade	Percentagem de unidades abrangidas
Edifício	3 544 389	3 538 656	99,8
Alojamento	5 878 756	5 866 002	99,8
Família	4 074 696	4 069 710	99,9
Indivíduo	10 562 178	10 430 253	98,8

Para avaliar os erros de cobertura relativamente às unidades estatísticas Família Clássica e Indivíduo Residente, bem como para a avaliação dos erros de conteúdo das unidades estatísticas Alojamento Familiar, Família Clássica e Indivíduo Residente, foram selecionados, na terceira etapa de seleção da amostra, cerca de 10% dos alojamentos das 290 secções estatísticas, num total de 10.600 alojamentos. Nestes alojamentos, procedeu-se a uma reobservação de todas as unidades estatísticas a eles afetas (reobservação de características do Alojamento e de todas as Famílias e Indivíduos nele residentes), por referência ao momento censitário (0 horas de 21 de Março de 2011), e posterior comparação com a informação do recenseamento recolhida para o mesmo alojamento. A distribuição da amostra de alojamentos é igualmente apresentada no quadro 1. Nesta etapa foram observadas cerca de 10.700 famílias e 28.250 indivíduos.

As secções estatísticas da amostra do Inquérito de Qualidade e as freguesias onde as mesmas se incluem, apenas foram conhecidas pelas equipas de recolha, geridas pelo Departamento de Recolha de Informação do INE, depois de em cada uma delas estar concluída a recolha de dados da operação principal (Censos 2011), isto é, depois dos recenseamentos nessas áreas geográficas estarem concluídos.

No IQ Censos 2011 foram utilizados os mesmos questionários e os mesmos conceitos dos Censos 2011, embora com restrição no número de questões às obrigatórias em termos comunitários (cerca de 50% do total das questões colocadas nos Censos 2011). A recolha de dados no IQ Censos 2011 foi feita exclusivamente através de entrevista pessoal, por equipas distintas das utilizadas nos Censos 2011.

<sup>2</sup> Nos alojamentos coletivos encontram-se os hotéis, prisões, lares, hospitais, entre outros.

### 2.2.2. Erros de cobertura

Os erros de cobertura resultam de unidades estatísticas erradamente omitidas ou erradamente incluídas no recenseamento. Assim, a avaliação dos erros de cobertura diz respeito a falhas do recenseamento devidas a três tipos de situações:

- Existência de unidades estatísticas que não foram recenseadas mas que deveriam ter sido;
- Existência de unidades estatísticas que foram recenseadas mas que não deveriam ter sido;
- Existência de unidades estatísticas que foram duplamente recenseadas.

A quantificação dos erros de cobertura fez-se comparando os dados inicialmente recolhidos nos Censos com os dados posteriormente recolhidos no Inquérito de Qualidade, sobre a mesma unidade estatística e nas mesmas circunstâncias. O momento censitário foi a referência para ambas as observações, de modo a que a informação fosse comparável. A deteção dos erros de cobertura relativos a Edifícios e a Alojamentos Familiares foi alcançada através de novo recenseamento (recontagem exaustiva) destas unidades estatísticas, nas áreas (secções estatísticas) pertencentes à amostra.

Por sua vez, a deteção dos erros de cobertura relativos a Famílias Clássicas e a Indivíduos Residentes foi efetuada com base na reobservação de uma amostra de alojamentos, nas áreas (secções estatísticas) pertencentes à amostra. Nesta amostra de alojamentos foram recontadas todas as unidades estatísticas dessas duas populações. As diferenças encontradas na comparação das contagens resultantes dos Censos com as estimativas produzidas através dos dados recolhidos pelo IQ Censos 2011, foram consideradas erros cometidos no recenseamento nas respetivas unidades estatísticas.

As medidas de cobertura resultam da contagem de unidades estatísticas corretamente recenseadas, erradamente omitidas ou erradamente incluídas. As unidades estatísticas erradamente omitidas referem-se à existência de unidades estatísticas que não foram recenseadas mas que deveriam ter sido. Por sua vez, as unidades estatísticas erradamente incluídas referem-se à existência de unidades estatísticas que foram recenseadas mas que não deveriam ter sido ou que foram duplamente recenseadas.

O principal indicador de avaliação dos erros de cobertura é a Taxa de Cobertura Líquida, a qual é definida como o índice obtido com base na Diferença Líquida. A diferença líquida corresponde à diferença entre o número de unidades recenseadas (unidades corretamente recenseadas + unidades erradamente incluídas) e o número de unidades que deveriam ter sido recenseadas (unidades corretamente recenseadas + unidades erradamente omitidas), isto é, à diferença entre o que foi recenseado e o que deveria ter sido:

$$\text{Taxa de Cobertura Líquida (\%)} = 100 + \text{Diferença Líquida}$$

$$\text{Diferença Líquida (\%)} = \left[ \frac{\text{n.º de unidades estatísticas erradamente incluídas} - \text{n.º de unidades estatísticas erradamente omitidas}}{\text{n.º de unidades estatísticas recenseadas}} \right] \times 100$$

### 2.2.3. Erros de conteúdo

Os erros de conteúdo resultam de falhas no preenchimento dos questionários, referentes às diferentes unidades estatísticas no recenseamento, as quais podem afetar a qualidade da caracterização das populações em estudo.

A quantificação dos erros de conteúdo, à semelhança dos erros de cobertura, fez-se pela comparação dos dados recolhidos nos Censos com os dados recolhidos no Inquérito de Qualidade, sobre a mesma unidade estatística e sobre as mesmas circunstâncias. O momento censitário foi também a referência para ambas as observações, de modo a que a informação fosse comparável. As diferenças encontradas na comparação das respostas dadas à mesma questão nos dois questionários “gémeos”, referentes a uma determinada unidade estatística corretamente recenseada, foram consideradas erros de conteúdo no recenseamento relativamente a essa variável caracterizadora da referida unidade estatística.

Para tornar mais clara a identificação dos erros de conteúdo, pode considerar-se a apresentação dos resultados produzidos com base na comparação dos dados dos Censos com os do IQ Censos 2011 numa tabela de dupla entrada, cujo esquema se apresenta no quadro 3. Para tal, considere-se as unidades estatísticas corretamente incluídas nos Censos e observadas no IQ Censos 2011, bem como uma variável  $X$  com  $k$  modalidades:  $M_1, \dots, M_k$ . Para além disso, represente-se por  $n_{ij}$  a estimativa do número de unidades estatísticas classificadas na modalidade  $M_i$  no Inquérito de Qualidade e recenseadas na modalidade  $M_j$  nos Censos.

Quadro 3 | Identificação de erros de conteúdo numa determinada variável

Inquérito de Qualidade	Censos						
	$M_1$	$M_2$	...	$M_j$	...	$M_k$	Total
$M_1$	$n_{11}$	$n_{12}$	...	$n_{1j}$	...	$n_{1k}$	$n_{1\bullet}$
$M_2$	$n_{21}$	$n_{22}$	...	$n_{2j}$	...	$n_{2k}$	$n_{2\bullet}$
...	...	...	...	...	...	...	...
$M_i$	$n_{i1}$	$n_{i2}$	...	$n_{ij}$	...	$n_{ik}$	$n_{i\bullet}$
$\vdots$	$\vdots$	$\vdots$		$\vdots$		$\vdots$	$\vdots$
$M_k$	$n_{k1}$	$n_{k2}$	...	$n_{kj}$	...	$n_{kk}$	$n_{k\bullet}$
Total	$n_{\bullet 1}$	$n_{\bullet 2}$	...	$n_{\bullet j}$	...	$n_{\bullet k}$	$n$

Como cada unidade estatística tem que ser classificada numa e numa só modalidade da variável em análise, então se não existirem erros de conteúdo nas  $n$  unidades estatísticas corretamente recenseadas, a tabela de dupla entrada terá valores nulos em todas as células fora da diagonal principal. Contudo, é importante notar que numa situação em que nem todas as unidades estatísticas se classifiquem de igual modo nas modalidades de uma variável nos Censos e no Inquérito de Qualidade, é possível que os erros de classificação se compensem (no limite, na totalidade) entre modalidades. Na verdade, apesar de poderem existir unidades estatísticas que não estão classificadas na mesma modalidade de uma particular variável nas duas operações estatísticas, tal facto pode não afetar a qualidade da caracterização de uma população relativamente a essa variável. Tendo em conta este princípio, pode definir-se o principal indicador de avaliação dos erros de conteúdo, denominado por Índice de Consistência Líquida (ICL):

$$ICL = \left( 1 - \frac{\sum_j |n_{j\bullet} - n_{\bullet j}|}{n} \right) \times 100$$

Este indicador de avaliação dos erros de conteúdo é definido em função do desvio líquido da resposta obtida no recenseamento face à medida no Inquérito de Qualidade. Na verdade, o Índice de Consistência Líquida corresponde ao complemento para 100 da percentagem de unidades estatísticas que não estão classificadas nas mesmas modalidades das distribuições marginais de uma variável nos Censos e no IQ Censos. Este índice só assume o valor 100 se as distribuições marginais forem iguais nas duas operações, isto é, se em termos líquidos não se verificarem erros de conteúdo. Considere-se a título de exemplo a variável género. Se os Censos produzirem um perfil nacional de 55% de mulheres e 45% de homens e se o IQ Censos estimar a mesma distribuição, então o ICL será igual a 100, independentemente de poderem ter existido a nível individual algumas classificações erradas que se compensaram. No entanto, se a estimativa do IQ Censos apontar para 50% de mulheres e 50% de homens, então o ICL será igual a 90, evidenciando que a distribuição marginal da variável nas duas operações não é a mesma.

Uma vez que a produção de indicadores de avaliação dos erros de conteúdo é baseada em tabelas de dupla entrada, as quais podem ter um grande número de células resultantes da natureza das variáveis, então decidiu-se proceder à agregação de modalidades ou à criação de classes em algumas variáveis selecionadas, à semelhança do que foi feito em 2001. Esta decisão permite produzir estimativas (nij) com melhores níveis de precisão (porque baseadas em amostras de maiores dimensões), mas também facilitar a posterior apresentação de resultados.

## 2.3. PRINCIPAIS RESULTADOS

### 2.3.1 Introdução

Os resultados definitivos do Inquérito de Qualidade no que diz respeito aos erros de cobertura são apresentados na Secção 2.3.2. Nesta secção são apresentadas estimativas relativas às Taxas de Cobertura Líquidas verificadas nos Censos 2011, e respetivos erros padrão relativos<sup>3</sup>, para as principais unidades estatísticas recenseadas, designadamente: Edifício, Alojamento Familiar, Família Clássica e Indivíduo Residente. Estes resultados são apresentados em quadros até ao nível de NUTSII. A Taxa de Cobertura Líquida avalia a percentagem de unidades estatísticas que se estima que existam a mais ou a menos do que o valor obtido pelos Censos, isto é, a taxa de sobrecobertura ou de subcobertura de cada unidade estatística.

Na Secção 2.3.3 é apresentada uma síntese dos principais resultados definitivos relativos aos erros de conteúdo, através do Índice de Consistência Líquida, para o conjunto do país, e para um conjunto alargado de variáveis referentes a essas quatro unidades estatísticas. O Índice de Consistência Líquida avalia a qualidade da caracterização de uma população relativamente a uma particular variável, independentemente de nessa variável todas as unidades estatísticas se terem ou não classificado de igual modo nas duas operações estatísticas.

A quantificação dos erros de cobertura e de conteúdo coloca à disposição dos utilizadores de informação censitária, um conjunto de indicadores sobre o grau de fiabilidade relativamente à cobertura das populações em estudo e à qualidade da caracterização dessas populações.

<sup>3</sup> Erro Padrão Relativo = erro-padrão do estimador do quociente entre a diferença (líquida ou bruta) e o total de unidades recenseadas multiplicado por 100.

## 2.3.2 Erros de cobertura

### 2.3.2.1 Edifício

Com base nos resultados do Inquérito de Qualidade dos Censos 2011, apresentados no quadro 4, estima-se que foram recenseados 101,3% dos edifícios existentes em Portugal, isto é, estima-se que tenham sido recenseados mais 1,3% do total de edifícios. Tendo em conta o valor do erro padrão dessa estimativa, tem-se que o intervalo de confiança a 95% para o verdadeiro valor da taxa de cobertura líquida se situa entre 100,3% e 102,3%. Pode então afirmar-se, com um elevado grau de confiança, que se estima que exista uma sobrecobertura dos edifícios recenseados em Portugal.

Numa análise por NUTSII, verifica-se que o Alentejo é a região onde o erro de cobertura líquido é menor (estima-se que tenham sido recenseados mais 0,6% dos edifícios), enquanto o Algarve é a região que apresenta o maior erro de cobertura (estima-se que a sobrecobertura seja de 2,1%). As restantes cinco regiões apresentam taxas de cobertura líquida estimadas entre os 101,1% e os 101,8%, o que leva a concluir que a sobrecobertura líquida dos edifícios recenseados se tenha observado em todas as regiões.

**Quadro 4** | Taxas de Cobertura Líquidas e erros padrão relativos para a unidade estatística Edifício, por NUTSII

Edifícios NUTSII	Unidade (a)	Taxa de Cobertura Líquida	
		%	Erro padrão
<b>Portugal</b>	<b>3 538 656</b>	<b>101,3</b>	<b>0,5</b>
Norte	1 208 433	101,5	0,7
Centro	1 110 504	101,1	1,4
Lisboa	448 180	101,3	0,9
Alentejo	383 246	100,6	1,3
Algarve	198 007	102,1	1,1
R.A. Açores	98 597	101,2	0,4
R.A. Madeira	91 689	101,8	0,8

(a) Estes valores referem-se às unidades estatísticas efetivamente abrangidas pelo Inquérito de Qualidade.

### 2.3.2.2 Alojamento Familiar

Com base nos resultados apresentados no quadro 5, relativos aos erros de cobertura dos Alojamentos Familiares, estima-se que foram recenseados 101,4% dos alojamentos existentes em Portugal, isto é, estima-se que tenham sido recenseados mais 1,4% do total de alojamentos. Os resultados indicam, com um elevado grau de confiança, que existe uma sobrecobertura líquida dos alojamentos recenseados em Portugal, pois o intervalo de confiança a 95% para o verdadeiro valor da taxa de cobertura líquida situa-se entre 100,6% e 102,2%.

O quadro 5 também mostra que todas as estimativas das taxas de cobertura líquidas ao nível das NUTSII são superiores a 100%, o que denota também uma tendência para a sobrecobertura dos alojamentos recenseados e que será naturalmente tributária da sobrecobertura observada ao nível dos edifícios. A NUTSII onde se estima que a taxa de cobertura líquida dos alojamentos esteja mais próximo dos 100% é o Alentejo (100,2%). A Região Autónoma dos Açores é, pelo contrário, a que apresenta a estimativa para a taxa de cobertura líquida mais elevada (102,7%). As restantes cinco NUTSII apresentam estimativas de taxas de cobertura líquidas entre os 100,9% (Região Autónoma da Madeira) e os 101,8% (Centro).

**Quadro 5** | Taxas de Cobertura Líquidas e erros padrão relativos para a unidade estatística Alojamento Familiar, por NUTSII

Alojamentos Familiares NUTSII	Unidade (a)	Taxa de Cobertura Líquida	
		%	Erro padrão
<b>Portugal</b>	<b>5 866 002</b>	<b>101,4</b>	<b>0,4</b>
Norte	1 847 766	101,5	0,5
Centro	1 445 306	101,8	1,2
Lisboa	1 485 775	101,2	0,8
Alentejo	470 257	100,2	1,1
Algarve	378 305	101,3	0,7
R.A. Açores	109 436	102,7	0,6
R.A. Madeira	129 157	100,9	0,5

(a) Estes valores referem-se às unidades estatísticas efetivamente abrangidas pelo Inquérito de Qualidade.

A sobrecobertura de edifícios e de alojamentos, verificada nos Censos 2011, é justificada por vários fatores. Destaca-se a deficiente aplicação, por alguns recenseadores, dos conceitos definidos relativamente a estas unidades estatísticas. Alguns edifícios, considerados como tal nos Censos, foram classificados no IQ Censos como partes de edifícios, isto é, alojamentos. Por outro lado, alguns anexos de alojamentos foram erradamente considerados nos Censos como alojamentos autónomos.

### 2.3.2.3 Família Clássica

Os resultados do Inquérito de Qualidade apresentados no quadro 6, relativos aos erros de cobertura das Famílias Clássicas, indicam que foram recenseadas cerca de 96,4% das famílias existentes em Portugal, isto é, estima-se que tenham sido recenseadas menos 3,6% das famílias. A análise estatística dos resultados evidencia, com um nível de confiança elevado, que existe uma subcobertura líquida das famílias recenseadas em Portugal, uma vez que o intervalo de confiança a 95% para o verdadeiro valor da taxa de cobertura líquida tem limites de 95,0% e 97,8%.

O quadro 6 mostra igualmente que todas as estimativas da taxa de cobertura líquida são inferiores a 100%, o que revela um padrão consistente de subestimação líquida das famílias recenseadas em todas as NUTSII. Contudo, esse padrão não é uniforme, pois existem regiões onde a subcobertura é inferior a 2% (Região Autónoma da Madeira e Centro) e outras onde a subcobertura atinge valores superiores a 6% (Algarve e Lisboa).

**Quadro 6** Taxas de Cobertura Líquidas e erros padrão relativos para a unidade estatística Família Clássica, por NUTSII

Famílias Clássicas	Unidade (a)	Taxa de Cobertura Líquida	
		%	Erro padrão
NUTSII			
<b>Portugal</b>	<b>4 069 710</b>	<b>96,4</b>	<b>0,7</b>
Norte	1 339 988	97,6	0,8
Centro	913 668	98,2	0,7
Lisboa	1 150 152	93,6	1,7
Alentejo	304 522	97,7	0,9
Algarve	186 125	93,2	1,1
R.A. Açores	82 220	96,8	0,8
R.A. Madeira	93 035	98,6	0,7

(a) Estes valores referem-se às unidades estatísticas efetivamente abrangidas pelo Inquérito de Qualidade.

#### 2.3.2.4 Indivíduo Residente

De acordo com o quadro 7, estima-se que foram recenseados cerca de 97,5% dos indivíduos residentes em Portugal. Na realidade, pode afirmar-se com uma confiança elevada que existe uma subcobertura líquida dos indivíduos recenseados em Portugal, pois o limite superior do intervalo de confiança a 95% para o verdadeiro valor da taxa de cobertura líquida situa-se abaixo dos 100% (96,1% ; 98,9%).

À semelhança do observado para a unidade estatística Família, os resultados apresentados no quadro 7 evidenciam que existe um padrão consistente, mas não uniforme, de subestimação líquida dos indivíduos recenseados em todas as NUTSII. Apesar de existirem cinco NUTSII com estimativas da taxa de cobertura líquida superiores ou iguais a 98%, verifica-se que as regiões de Lisboa e Algarve apresentam estimativas na ordem dos 94%. A região onde a cobertura líquida de indivíduos está mais próxima dos 100% é a Região Autónoma da Madeira, seguindo-se a região do Centro, respetivamente com 99,6% e 99,5%, distinguindo-se também estas duas regiões pelo menor erro padrão.

É também de salientar que na maioria das NUTSII os intervalos de confiança a 95%, para o verdadeiro valor da taxa de cobertura líquida, contêm o valor 100%, não existindo assim suficiente evidência acerca da existência quer de subcobertura quer de sobrecobertura no recenseamento dos indivíduos. As únicas exceções são, naturalmente, as regiões de Lisboa e Algarve.

**Quadro 7** | Taxas de Cobertura Líquidas e erros padrão relativos para a unidade estatística Indivíduo Residente, por NUTSII

Indivíduos Residentes NUTSII	Unidade (a)	Taxa de Cobertura Líquida	
		%	Erro padrão
<b>Portugal</b>	<b>10 430 253</b>	<b>97,5</b>	<b>0,7</b>
Norte	3 655 071	98,8	0,8
Centro	2 288 914	99,5	0,6
Lisboa	2 791 071	93,8	2,0
Alentejo	741 116	98,9	1,0
Algarve	446 061	94,4	1,1
R.A. Açores	243 533	98,0	1,1
R.A. Madeira	264 487	99,6	0,7

(a) Estes valores referem-se às unidades estatísticas efetivamente abrangidas pelo Inquérito de Qualidade.

A subcobertura de famílias e de indivíduos, verificada nos Censos 2011, é justificada por vários fatores. Destaca-se a dificuldade de contato direto com os residentes nalguns locais, dadas as reticências na abertura da porta do domicílio por algumas franjas da população. A crescente concentração da população em meio urbano tende a aumentar este problema (condomínios, sentimento de insegurança, horários diferenciados, etc.). A campanha publicitária promovida pelo INE relativamente aos Censos 2011, assim com a possibilidade de resposta pela Internet, foram certamente fatores positivos que evitaram o agudizar desta situação.

A subcobertura de famílias e de indivíduos foi mais saliente nas regiões de Lisboa e do Algarve; nesta última registou-se naturalmente o efeito da grande proporção de residências secundárias que a caracteriza.

Apesar da subcobertura da população verificada através do IQ Censos, pode afirmar-se que o nível de qualidade dos resultados censitários em Portugal está em linha com o registado noutros países com sistemas estatísticos desenvolvidos, como são o Canadá, o Reino Unido, etc.

### 2.3.3 Erros de conteúdo

#### 2.3.3.1 Edifício

Os resultados apresentados no gráfico 1 indicam que a caracterização da população de Edifícios é globalmente muito consistente nas duas operações, com exceção no que se refere à variável “tipo de edifício” (ICL=78,7). Na verdade, estima-se que no máximo 4% dos edifícios não estejam classificados nas mesmas modalidades das distribuições marginais das variáveis “número de alojamentos do edifício” e “época de construção ou reconstrução do edifício” nos Censos e no IQ Censos. Em termos globais, verifica-se que a questão que gerou, em termos líquidos, menos erros de conteúdo foi o “número de alojamentos do edifício” (ICL=98,4), pois é a que apresenta a estimativa mais elevada no Índice de Consistência Líquida.

Gráfico 1 | Índice de Consistência Líquida da unidade estatística Edifício

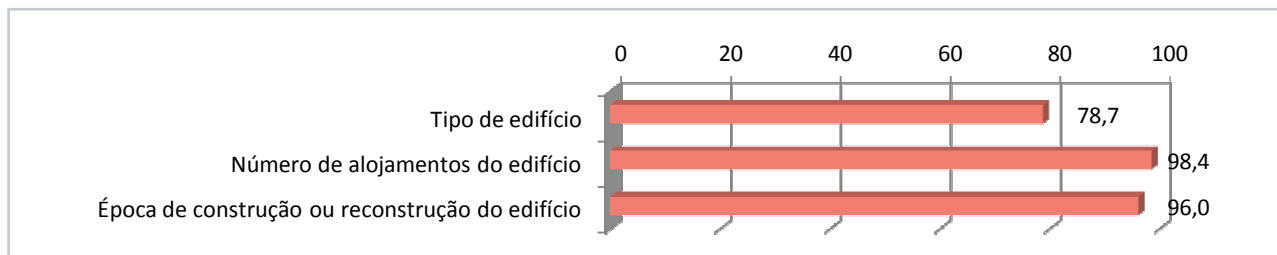

### 2.3.3.2 Alojamento Familiar

As estimativas do Índice de Consistência Líquida, apresentadas no gráfico 2, indicam que a percentagem de Alojamentos Familiares que não estão classificados nas mesmas modalidades das distribuições marginais das duas operações não é elevada. De facto todos os índices apresentam valores iguais ou superiores a 87,7, e em geral superior a 90. Estes resultados revelam uma boa qualidade na caracterização da população de Alojamentos Familiares relativamente a todas as variáveis. As questões que suscitaram, em termos líquidos, menores erros de conteúdo são o “tipo de alojamento” (ICL=99,9), “possui retrete” (ICL=99,1) e “possui instalações de banho ou duche” (ICL=99,0), enquanto as questões que causaram maiores erros líquidos são o “tipo de aquecimento disponível no alojamento” (ICL=87,7), o “número de divisões do alojamento” (ICL=87,9) e a “área útil do alojamento” (ICL=90,3).

Gráfico 2 | Índice de Consistência Líquida da unidade estatística Alojamento Familiar

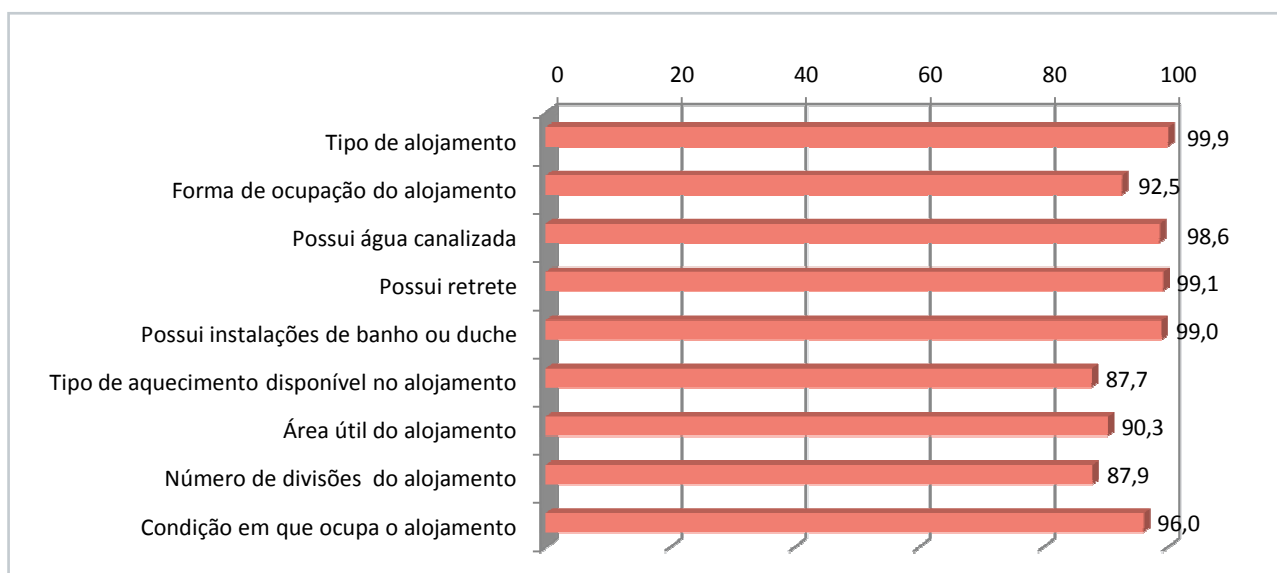

### 2.3.3.3 Família Clássica

A partir do questionário de família estimaram-se apenas indicadores de avaliação de erros de conteúdo relativos à variável “dimensão da família”. Esta variável apresenta um Índice de Consistência Líquida elevado (ICL=96,9), o que revela poucas diferenças entre as distribuições marginais da referida variável nas duas operações estatísticas. Portanto, a estimativa disponível indica que existem erros de conteúdo relativos à questão “dimensão da família”, embora de pequena magnitude.

### 2.3.3.4 Indivíduo Residente

O questionário individual foi o mais extenso e apresentou erros de conteúdo, em geral, inferiores aos observados nas variáveis que permitem caracterizar as restantes três populações. Os resultados apresentados no gráfico 3, referentes a 22 variáveis, mostram que a grande maioria das estimativas para o Índice de Consistência Líquida são superiores a 90, o que revela uma elevada consistência na caracterização da população de Indivíduos Residentes para a generalidade das variáveis nas duas operações realizadas.

As questões que suscitaram, em termos líquidos, menores erros de conteúdo são o “sexo” (ICL=99,9), a “data de nascimento” (a partir da qual foram derivadas as variáveis “grupo etário”) e “nacionalidade” (ICL=99,4), enquanto as questões que causaram maiores erros líquidos são o “modo como exerce a profissão” (ICL=82,9), o “nível de ensino mais elevado completo” (ICL=85,4) e “procura ou tem procurado emprego” (ICL=86,1). É de salientar que, apesar da percentagem não negligenciável de respostas erradamente classificadas nestas três últimas questões, grande parte dos erros ocorridos anulou-se, o que permite que a caracterização da população de indivíduos sobre cada um desses atributos seja fortemente consistente, de acordo com os resultados do Inquérito de Qualidade.

Gráfico 3 | Índice de Consistência Líquida da unidade estatística Indivíduo Residente

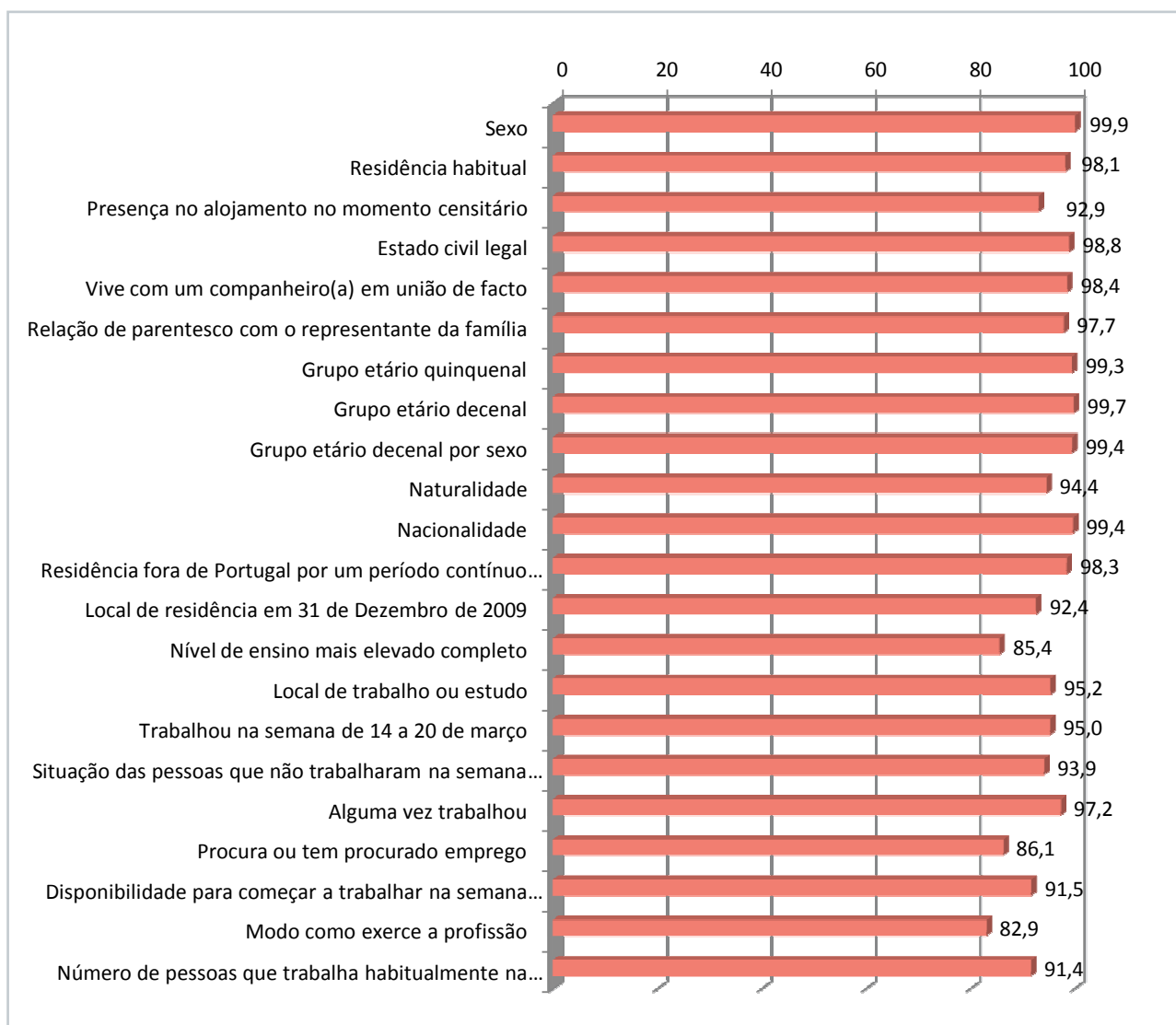

## Quadros de resultados



## POPULAÇÃO RESIDENTE, POPULAÇÃO PRESENTE, FAMÍLIAS, NÚCLEOS FAMILIARES, ALOJAMENTOS E EDIFÍCIOS

1.01

ZONA GEOGRÁFICA	População residente			População presente			Famílias		Núcleos familiares	Alojamentos familiares			Alojamentos coletivos	Edifícios clássicos
	HM	H	M	HM	H	M	Clássicas	Institucionais		Total	Clássicos	Não clássicos		
1	2	3	4	5	6	7	8	9	10	11	12	13	14	15
<b>Região Autónoma da Madeira</b>	267 785	126 268	141 517	272 947	128 447	144 500	92 823	113	77 270	129 158	129 105	53	485	91 961
Calheta	11 521	5 211	6 310	11 735	5 250	6 485	4 296	5	3 231	7 231	7 231	-	66	6 928
Arco da Calheta	3 168	1 415	1 753	3 066	1 363	1 703	1 150	1	892	1 857	1 857	-	22	1 823
Calheta	3 163	1 395	1 768	3 352	1 470	1 882	1 165	3	870	1 905	1 905	-	11	1 637
Estreito da Calheta	1 607	728	879	1 638	742	896	615	-	457	982	982	-	11	979
Fajã da Ovelha	895	391	504	899	394	505	379	-	254	691	691	-	10	701
Jardim do Mar	204	97	107	201	100	101	85	-	60	144	144	-	4	138
Paul do Mar	871	432	439	802	354	448	271	-	237	421	421	-	1	422
Ponta do Pargo	909	429	480	954	454	500	354	-	256	770	770	-	1	765
Prazeres	704	324	380	823	373	450	277	1	205	461	461	-	6	463
<b>Câmara de Lobos</b>	35 666	17 221	18 445	34 721	16 689	18 032	10 460	3	9 819	13 356	13 346	10	14	10 319
Câmara de Lobos	17 986	8 781	9 205	17 468	8 497	8 971	5 095	2	4 943	6 219	6 213	6	7	3 861
Curral das Freiras	2 001	925	1 076	1 976	911	1 065	659	-	568	934	934	-	2	901
Estreito de Câmara de Lobos	10 269	4 957	5 312	9 992	4 788	5 204	3 065	1	2 805	3 977	3 974	3	3	3 393
Quinta Grande	2 099	995	1 104	2 071	978	1 093	641	-	594	848	848	-	-	822
Jardim da Serra	3 311	1 563	1 748	3 214	1 515	1 699	1 000	-	909	1 378	1 377	1	2	1 342
<b>Funchal</b>	111 892	52 073	59 819	119 423	55 684	63 739	39 855	67	32 537	51 922	51 893	29	194	29 244
Imaculado Coração de Maria	6 207	2 919	3 288	5 988	2 791	3 197	2 380	-	1 864	3 068	3 066	2	2	2 132
Monte	6 701	3 078	3 623	7 015	3 284	3 731	2 061	6	1 890	2 457	2 457	-	8	2 233
Funchal (Santa Luzia)	5 866	2 669	3 197	5 640	2 531	3 109	2 305	8	1 714	3 173	3 170	3	12	1 881
Funchal (Santa Maria Maior)	13 352	6 209	7 143	13 291	6 177	7 114	4 902	4	3 955	6 370	6 369	1	18	5 082
Santo António	27 383	13 046	14 337	26 458	12 604	13 854	9 027	8	7 963	10 926	10 924	2	11	6 311
São Gonçalo	6 587	2 942	3 645	6 485	2 867	3 618	1 991	9	1 828	2 548	2 546	2	6	2 038
São Martinho	26 482	12 335	14 147	32 160	15 053	17 107	10 014	7	7 767	13 703	13 691	12	63	4 043
Funchal (São Pedro)	7 273	3 311	3 962	7 392	3 430	3 962	2 868	9	2 113	3 844	3 841	3	28	2 005
São Roque	9 385	4 454	4 931	9 010	4 279	4 731	3 125	5	2 759	3 678	3 674	4	3	2 974
Funchal (Sé)	2 656	1 110	1 546	5 984	2 668	3 316	1 182	11	684	2 155	2 155	-	43	545
<b>Machico</b>	21 828	10 620	11 208	21 332	10 321	11 011	7 266	7	6 419	9 852	9 851	1	28	8 510
Água de Pena	2 434	1 189	1 245	2 277	1 117	1 160	859	4	738	1 333	1 333	-	5	858
Canical	3 924	2 016	1 908	3 793	1 920	1 873	1 175	-	1 169	1 468	1 468	-	3	1 428
Machico	11 256	5 437	5 819	11 106	5 334	5 772	3 767	2	3 311	4 995	4 994	1	12	4 216
Porto da Cruz	2 597	1 227	1 370	2 523	1 189	1 334	937	-	738	1 358	1 358	-	5	1 326
Santo António da Serra	1 617	751	866	1 633	761	872	528	1	463	698	698	-	3	682
<b>Ponta do Sol</b>	8 862	4 084	4 778	8 717	4 001	4 716	3 104	1	2 436	4 680	4 679	1	17	4 311
Canhas	3 769	1 729	2 040	3 661	1 678	1 983	1 278	1	1 027	1 940	1 940	-	6	1 810
Madalena do Mar	516	252	264	489	240	249	188	-	146	340	340	-	1	292
Ponta do Sol	4 577	2 103	2 474	4 567	2 083	2 484	1 638	-	1 263	2 400	2 399	1	10	2 209
<b>Porto Moniz</b>	2 711	1 183	1 528	2 643	1 149	1 494	1 059	2	783	1 949	1 949	-	12	1 823
Achadas da Cruz	159	71	88	148	64	84	66	-	44	187	187	-	-	187
Porto Moniz	1 668	713	955	1 647	707	940	657	2	473	1 095	1 095	-	10	1 009
Ribeira da Janela	228	96	132	221	92	129	103	-	72	217	217	-	-	216
Seixal	656	303	353	627	286	341	233	-	194	450	450	-	2	411

(continua)

## 1.01 POPULAÇÃO RESIDENTE, POPULAÇÃO PRESENTE, FAMÍLIAS, NÚCLEOS FAMILIARES, ALOJAMENTOS E EDIFÍCIOS

(continuação)

ZONA GEOGRÁFICA	População residente			População presente			Famílias		Núcleos familiares	Alojamentos familiares			Alojamentos coletivos	Edifícios clássicos
	HM	H	M	HM	H	M	Clássicas	Institucionais		Total	Clássicos	Não clássicos		
1	2	3	4	5	6	7	8	9	10	11	12	13	14	15
Ribeira Brava	13 375	6 055	7 320	13 040	5 888	7 152	4 539	7	3 706	6 810	6 809	1	23	6 093
Campanário	4 582	2 100	2 482	4 434	2 022	2 412	1 454	-	1 246	2 058	2 058	-	1	1 966
Ribeira Brava	6 588	2 968	3 620	6 431	2 899	3 532	2 311	5	1 849	3 528	3 528	-	15	2 910
Serra de Água	1 049	471	578	1 028	456	572	381	-	304	544	544	-	3	534
Tábua	1 156	516	640	1 147	511	636	393	2	307	680	679	1	4	683
Santa Cruz	43 005	20 877	22 128	42 913	20 763	22 150	14 966	14	12 819	20 090	20 086	4	61	12 450
Camacha	7 449	3 658	3 791	7 302	3 566	3 736	2 357	2	2 179	2 753	2 751	2	7	2 420
Canico	23 368	11 416	11 952	23 527	11 440	12 087	8 468	4	7 081	11 437	11 436	1	28	4 677
Gaula	4 028	1 908	2 120	3 889	1 833	2 056	1 338	4	1 164	1 880	1 880	-	8	1 847
Santa Cruz	7 224	3 444	3 780	7 258	3 471	3 787	2 474	2	2 138	3 566	3 565	1	9	3 058
Santo António da Serra	936	451	485	937	453	484	329	2	257	454	454	-	9	448
Santana	7 719	3 530	4 189	7 433	3 404	4 029	2 975	2	2 215	4 848	4 847	1	33	4 689
Arco de São Jorge	413	186	227	393	180	213	182	-	108	332	332	-	3	326
Faial	1 567	697	870	1 487	659	828	617	-	450	986	986	-	1	929
Santana	3 275	1 524	1 751	3 195	1 492	1 703	1 210	1	937	1 909	1 909	-	16	1 823
São Jorge	1 473	688	785	1 406	654	752	590	1	437	1 040	1 039	1	5	1 041
São Roque do Faial	736	341	395	704	327	377	267	-	203	388	388	-	7	380
Ilha	255	94	161	248	92	156	109	-	80	193	193	-	1	190
São Vicente	5 723	2 668	3 055	5 791	2 691	3 100	2 203	3	1 632	3 945	3 945	-	15	3 871
Boa Ventura	1 221	559	662	1 214	551	663	500	-	337	935	935	-	1	933
Ponta Delgada	1 363	638	725	1 440	675	765	508	2	382	950	950	-	6	926
São Vicente	3 139	1 471	1 668	3 137	1 465	1 672	1 195	1	913	2 060	2 060	-	8	2 012
Porto Santo	5 483	2 746	2 737	5 199	2 607	2 592	2 100	2	1 673	4 475	4 469	6	22	3 723
Porto Santo	5 483	2 746	2 737	5 199	2 607	2 592	2 100	2	1 673	4 475	4 469	6	22	3 723

(fim)

## POPULAÇÃO RESIDENTE EM 2001 E 2011, SEGUNDO OS GRUPOS ETÁRIOS E SUA EVOLUÇÃO ENTRE 2001 E 2011

1.02

ZONA GEOGRÁFICA	População residente											
	Em 2001						Em 2011					
	Total		Grupos etários				Total		Grupos etários			
	HM	H	0 - 14	15 - 24	25 - 64	65 ou mais	HM	H	0 - 14	15 - 24	25 - 64	65 ou mais
1	2	3	4	5	6	7	8	9	10	11	12	13
<b>Região Autónoma da Madeira</b>	245 011	115 211	46 901	38 860	125 672	33 578	267 785	126 268	44 012	33 091	150 784	39 898
Calheta	11 946	5 410	2 067	1 735	5 613	2 531	11 521	5 211	1 715	1 269	5 957	2 580
Câmara de Lobos	34 614	16 682	9 029	6 458	16 079	3 048	35 666	17 221	7 445	5 637	18 987	3 597
Funchal	103 961	48 497	17 658	15 943	55 834	14 526	111 892	52 073	16 405	13 316	64 265	17 906
Machico	21 747	10 609	4 285	3 683	11 276	2 503	21 828	10 620	3 458	2 750	12 538	3 082
Ponta do Sol	8 125	3 635	1 669	1 195	3 856	1 405	8 862	4 084	1 616	1 122	4 479	1 645
Porto Moniz	2 927	1 275	502	400	1 343	682	2 711	1 183	331	295	1 412	673
Ribeira Brava	12 494	5 567	2 496	1 943	6 036	2 019	13 375	6 055	2 370	1 654	7 121	2 230
Santa Cruz	29 721	14 384	5 928	4 487	15 947	3 359	43 005	20 877	8 041	4 883	25 751	4 330
Santana	8 804	4 075	1 407	1 331	4 286	1 780	7 719	3 530	1 011	835	4 047	1 826
São Vicente	6 198	2 836	1 065	899	2 974	1 260	5 723	2 668	802	665	2 958	1 298
Porto Santo	4 474	2 241	795	786	2 428	465	5 483	2 746	818	665	3 269	731

(continua)

[continuação]

ZONA GEOGRÁFICA	População residente-Varição entre 2001 e 2011 (%)				
	Varição Total	Grupos etários			
		0 - 14	15 - 24	25 - 64	65 ou mais
1	14	15	16	17	18
<b>Região Autónoma da Madeira</b>	9,30	-6,16	-14,85	19,98	18,82
Calheta	-3,56	-17,03	-26,86	6,13	1,94
Câmara de Lobos	3,04	-17,54	-12,71	18,09	18,01
Funchal	7,63	-7,10	-16,48	15,10	23,27
Machico	0,37	-19,30	-25,33	11,19	23,13
Ponta do Sol	9,07	-3,18	-6,11	16,16	17,08
Porto Moniz	-7,38	-34,06	-26,25	5,14	-1,32
Ribeira Brava	7,05	-5,05	-14,87	17,98	10,45
Santa Cruz	44,70	35,64	8,83	61,48	28,91
Santana	-12,32	-28,14	-37,27	-5,58	2,58
São Vicente	-7,66	-24,69	-26,03	-0,54	3,02
Porto Santo	22,55	2,89	-15,39	34,64	57,20

(fim)

## 1.03 POPULAÇÃO RESIDENTE, SEGUNDO O NÍVEL DE ESCOLARIDADE ATINGIDO E SEXO E TAXA DE ANALFABETISMO

ZONA GEOGRÁFICA	População Residente		População residente segundo o nível de escolaridade atingido									
			Nenhum nível de escolaridade		Ensino pré-escolar		Ensino básico					
							1º Ciclo		2º Ciclo		3º Ciclo	
	HM	H	HM	H	HM	H	HM	H	HM	H	HM	H
1	2	3	4	5	6	7	8	9	10	11	12	13
<b>Região Autónoma da Madeira</b>	267 785	126 268	24 602	10 104	8 204	4 308	84 100	38 842	31 251	17 019	40 249	21 805
Calheta	11 521	5 211	1 353	544	331	170	4 626	2 001	1 238	648	1 428	794
Câmara de Lobos	35 666	17 221	4 013	1 753	1 352	709	12 944	6 252	5 046	2 788	5 449	2 886
Funchal	111 892	52 073	8 085	3 156	3 027	1 609	31 499	14 247	12 059	6 431	17 521	9 313
Machico	21 828	10 620	2 336	926	550	295	7 896	3 806	2 705	1 590	3 139	1 741
Ponta do Sol	8 862	4 084	981	443	288	138	3 274	1 476	1 158	585	1 197	623
Porto Moniz	2 711	1 183	357	120	59	28	1 183	516	340	162	287	138
Ribeira Brava	13 375	6 055	1 829	628	418	230	4 771	2 160	1 561	822	1 797	999
Santa Cruz	43 005	20 877	3 352	1 556	1 697	874	10 957	5 181	5 017	2 852	6 846	3 851
Santana	7 719	3 530	1 113	439	174	82	3 065	1 368	856	444	922	529
São Vicente	5 723	2 668	756	332	154	84	2 310	1 066	674	360	674	353
Porto Santo	5 483	2 746	427	207	154	89	1 575	769	597	337	989	578

[continua]

[continuação]

ZONA GEOGRÁFICA	População residente segundo o nível de escolaridade atingido						Analfabetos com 10 ou mais anos		Taxa de analfabetismo (%)
	Ensino secundário		Ensino pós-secundário		Ensino superior				
	HM	H	HM	H	HM	H	HM	H	
1	14	15	16	17	18	19	20	21	22
<b>Região Autónoma da Madeira</b>	42 797	20 114	2 994	1 335	33 588	12 741	16 767	6 395	6,99
Calheta	1 456	650	98	37	991	367	1 081	436	10,35
Câmara de Lobos	4 566	2 008	298	125	1 998	700	3 055	1 334	9,84
Funchal	19 357	9 242	1 301	602	19 043	7 473	4 991	1 662	4,91
Machico	3 041	1 492	209	89	1 952	681	1 666	609	8,44
Ponta do Sol	1 163	530	70	30	731	259	744	336	9,48
Porto Moniz	277	131	17	11	191	77	329	107	13,06
Ribeira Brava	1 758	785	98	47	1 143	384	1 484	511	12,48
Santa Cruz	8 542	4 076	700	285	5 894	2 202	1 549	636	4,13
Santana	873	404	86	38	630	226	981	381	13,79
São Vicente	682	292	38	26	435	155	682	284	13,02
Porto Santo	1 082	504	79	45	580	217	205	99	4,15

[fim]

POPULAÇÃO RESIDENTE E DESEMPREGADA (SENTIDO RESTRITO), SEGUNDO A CONDIÇÃO DE PROCURA DE EMPREGO E SEXO,  
TAXAS DE DESEMPREGO (SENTIDO RESTRITO)

1.04

ZONA GEOGRÁFICA	População economicamente ativa									Taxa de atividade (%)		
	Total		Empregada									
			Total		Primário	Secundário	Terciário					
	HM	H	HM	H			Total	De natureza social	Relacionados com a atividade económica	HM	H	M
1	2	3	4	5	6	7	8	9	10	11	12	13
<b>Região Autónoma da Madeira</b>	127 484	66 281	108 808	55 220	3 695	18 302	86 811	38 602	48 209	47,61	52,49	43,25
Calheta	4 447	2 412	3 900	2 118	481	967	2 452	1 206	1 246	38,60	46,29	32,25
Câmara de Lobos	16 262	8 915	13 316	7 014	663	3 190	9 463	3 780	5 683	45,60	51,77	39,83
Funchal	55 092	27 752	47 270	23 192	382	5 999	40 889	18 595	22 294	49,24	53,29	45,70
Machico	9 745	5 397	8 061	4 323	446	1 896	5 719	2 642	3 077	44,64	50,82	38,79
Ponta do Sol	3 775	2 023	3 218	1 729	394	772	2 052	974	1 078	42,60	49,53	36,67
Porto Moniz	1 142	568	1 020	494	194	146	680	351	329	42,12	48,01	37,57
Ribeira Brava	5 671	2 990	4 937	2 545	156	1 327	3 454	1 584	1 870	42,40	49,38	36,63
Santa Cruz	23 112	11 801	20 118	10 119	439	2 777	16 902	7 034	9 868	53,74	56,53	51,12
Santana	3 171	1 675	2 703	1 397	410	438	1 855	887	968	41,08	47,45	35,71
São Vicente	2 151	1 183	1 900	1 019	100	449	1 351	673	678	37,59	44,34	31,69
Porto Santo	2 916	1 565	2 365	1 270	30	341	1 994	876	1 118	53,18	56,99	49,36

(fim)

POPULAÇÃO RESIDENTE E DESEMPREGADA (SENTIDO RESTRITO), SEGUNDO A CONDIÇÃO DE PROCURA DE EMPREGO E SEXO,  
TAXAS DE DESEMPREGO (SENTIDO RESTRITO)

1.05

ZONA GEOGRÁFICA	População desempregada									Taxa de Desemprego (%)		
	Total			Procura do 1º emprego			Procura de novo emprego					
	HM	H	M	HM	H	M	HM	H	M	HM	H	M
1	2	3	4	5	6	7	8	9	10	11	12	13
<b>Região Autónoma da Madeira</b>	18 676	11 061	7 615	3 876	1 880	1 996	14 800	9 181	5 619	14,65	16,69	12,44
Calheta	547	294	253	164	64	100	383	230	153	12,30	12,19	12,43
Câmara de Lobos	2 946	1 901	1 045	583	274	309	2 363	1 627	736	18,12	21,32	14,22
Funchal	7 822	4 560	3 262	1 662	857	805	6 160	3 703	2 457	14,20	16,43	11,93
Machico	1 684	1 074	610	331	171	160	1 353	903	450	17,28	19,90	14,03
Ponta do Sol	557	294	263	159	54	105	398	240	158	14,75	14,53	15,01
Porto Moniz	122	74	48	13	3	10	109	71	38	10,68	13,03	8,36
Ribeira Brava	734	445	289	171	79	92	563	366	197	12,94	14,88	10,78
Santa Cruz	2 994	1 682	1 312	590	279	311	2 404	1 403	1 001	12,95	14,25	11,60
Santana	468	278	190	86	40	46	382	238	144	14,76	16,60	12,70
São Vicente	251	164	87	42	22	20	209	142	67	11,67	13,86	8,99
Porto Santo	551	295	256	75	37	38	476	258	218	18,90	18,85	18,95

(fim)



## EDIFÍCIOS, SEGUNDO O NÚMERO DE PISOS, POR PRINCIPAIS MATERIAIS UTILIZADOS NA CONSTRUÇÃO

2.01

ZONA GEOGRÁFICA Principais materiais utilizados na construção	Edifícios segundo o número de pisos							
	Total	1 piso	2 pisos	3 pisos	4 pisos	5 pisos	6 pisos	7 ou mais pisos
1	2	3	4	5	6	7	8	9
<b>R. Autónoma da Madeira</b>								
Tipo de estrutura da construção	91 961	30 331	47 424	10 827	1 508	767	393	711
Betão armado	69 716	20 938	36 198	9 424	1 343	726	383	704
Paredes de alvenaria com placa	9 941	3 934	4 963	910	99	21	10	4
Paredes de alvenaria, sem placa	7 748	3 222	4 082	363	63	18	-	-
Paredes de alvenaria de pedra solta ou de adobe	4 002	1 839	2 059	104	-	-	-	-
Outros	554	398	122	26	3	2	-	3
Revestimento exterior	91 961	30 331	47 424	10 827	1 508	767	393	711
Reboco tradicional ou marmorite	85 417	27 140	44 435	10 576	1 445	747	386	688
Pedra	5 895	2 809	2 827	206	33	11	6	3
Ladrilho cerâmico ou mosaico	190	41	75	32	28	5	-	9
Outros	459	341	87	13	2	4	1	11
Cobertura	91 961	30 331	47 424	10 827	1 508	767	393	711
Em terraço	8 621	3 908	3 425	569	210	155	78	276
Inclinada	74 942	23 929	39 426	9 213	1 160	570	279	365
Revestida a telhas cerâmicas ou de betão	73 521	23 051	39 037	9 142	1 103	554	278	356
Revestida a outros materiais	1 421	878	389	71	57	16	1	9
Mista (inclinada e terraço)	8 398	2 494	4 573	1 045	138	42	36	70

(fim)

## 2.02 EDIFÍCIOS, SEGUNDO O NÚMERO DE PISOS, POR TIPO DE EDIFÍCIO E NÚMERO DE ALOJAMENTOS

ZONA GEOGRÁFICA Tipo de edifícios e número de alojamentos	Edifícios segundo o número de pisos							
	Total	1 piso	2 pisos	3 pisos	4 pisos	5 pisos	6 pisos	7 ou mais pisos
1	2	3	4	5	6	7	8	9
<b>R. Autónoma da Madeira</b>	91 961	30 331	47 424	10 827	1 508	767	393	711
<b>Total de edifícios principalmente residenciais</b>	91 357	30 245	47 195	10 681	1 432	726	378	700
1 alojamento	85 057	29 693	45 132	9 493	574	113	15	37
2 alojamentos	2 547	444	1 605	428	51	18	1	-
3 alojamentos	575	58	217	212	77	9	-	2
4 alojamentos	358	26	159	94	60	16	3	-
5 - 9 alojamentos	1 295	22	67	391	468	215	83	49
10 - 15 alojamentos	871	-	6	49	143	254	154	265
16 ou mais alojamentos	654	2	9	14	59	101	122	347
<b>Edifícios exclusivamente residenciais (100%)</b>	88 470	29 977	45 981	10 130	1 195	530	269	388
1 alojamento	83 167	29 437	44 003	9 100	510	83	7	27
2 alojamentos	2 399	435	1 554	363	39	7	1	-
3 alojamentos	509	58	199	187	58	5	-	2
4 alojamentos	301	25	151	75	42	6	2	-
5 - 9 alojamentos	1 045	21	62	353	388	141	56	24
10 - 15 alojamentos	633	-	4	40	114	217	113	145
16 ou mais alojamentos	416	1	8	12	44	71	90	190
<b>Edifícios principalmente residenciais (de 50% a 99%)</b>	2 887	268	1 214	551	237	196	109	312
1 alojamento	1 890	256	1 129	393	64	30	8	10
2 alojamentos	148	9	51	65	12	11	-	-
3 alojamentos	66	-	18	25	19	4	-	-
4 alojamentos	57	1	8	19	18	10	1	-
5 - 9 alojamentos	250	1	5	38	80	74	27	25
10 - 15 alojamentos	238	-	2	9	29	37	41	120
16 ou mais alojamentos	238	1	1	2	15	30	32	157
<b>Edifícios principalmente não residenciais (até 49%)</b>	604	86	229	146	76	41	15	11
1 alojamento	525	86	219	123	58	22	9	8
2 alojamentos	36	-	9	9	10	5	3	-
3 alojamentos	16	-	1	8	1	5	1	-
4 alojamentos	10	-	-	5	2	2	1	-
5 - 9 alojamentos	8	-	-	1	3	2	-	2
10 - 15 alojamentos	6	-	-	-	1	4	-	1
16 ou mais alojamentos	3	-	-	-	1	1	1	-

(fim)

## EDIFÍCIOS, SEGUNDO A ÉPOCA DE CONSTRUÇÃO, POR PRINCIPAIS MATERIAIS UTILIZADOS NA CONSTRUÇÃO 2.03

ZONA GEOGRÁFICA Principais materiais utilizados na construção	Época de construção										
	Total	antes de 1919	1919-1945	1946-1960	1961-1970	1971-1980	1981-1990	1991-1995	1996-2000	2001-2005	2006-2011
1	2	3	4	5	6	7	8	9	10	11	12
<b>R. Autónoma da Madeira</b>											
Tipo de estrutura da construção	91 961	4 076	7 419	9 877	9 449	12 911	14 977	7 945	9 004	9 796	6 507
Betão armado	69 716	-	3 433	6 364	7 019	10 385	12 968	7 002	8 075	8 688	5 782
Paredes de alvenaria com placa	9 941	-	1 285	1 688	1 411	1 594	1 460	667	603	740	493
Paredes de alvenaria, sem placa	7 748	2 958	1 376	936	571	642	409	222	224	271	139
Paredes de alvenaria de pedra solta ou de adobe	4 002	1 014	1 250	823	393	199	81	34	73	65	70
Outros	554	104	75	66	55	91	59	20	29	32	23
Revestimento exterior	91 961	4 076	7 419	9 877	9 449	12 911	14 977	7 945	9 004	9 796	6 507
Reboco tradicional ou marmorite	85 417	2 530	5 640	8 804	8 882	12 492	14 684	7 815	8 798	9 561	6 211
Pedra	5 895	1 517	1 739	1 021	503	267	186	94	159	174	235
Ladrilho cerâmico ou mosaico	190	4	4	11	17	46	40	8	20	18	22
Outros	459	25	36	41	47	106	67	28	27	43	39
Cobertura	91 961	4 076	7 419	9 877	9 449	12 911	14 977	7 945	9 004	9 796	6 507
Em terraço	8 621	41	396	665	988	1 719	1 885	793	687	653	794
Inclinada	74 942	3 915	6 222	7 983	7 229	9 779	11 738	6 615	7 658	8 550	5 253
Revestida a telhas cerâmicas ou de betão	73 521	3 807	6 056	7 828	7 078	9 448	11 542	6 540	7 579	8 463	5 180
Revestida a outros materiais	1 421	108	166	155	151	331	196	75	79	87	73
Mista (inclinada e terraço)	8 398	120	801	1 229	1 232	1 413	1 354	537	659	593	460

(fim)

## EDIFÍCIOS, SEGUNDO O NÚMERO DE PISOS, POR ÉPOCA DE CONSTRUÇÃO 2.04

ZONA GEOGRÁFICA Época de construção	Edifícios segundo o número de pisos							
	Total	1 piso	2 pisos	3 pisos	4 pisos	5 pisos	6 pisos	7 ou mais pisos
1	2	3	4	5	6	7	8	9
<b>R. Autónoma da Madeira</b>								
Até 1919	4 076	1 837	1 994	199	37	9	-	-
1919 - 1945	7 419	3 487	3 558	330	29	12	3	-
1946 - 1960	9 877	4 777	4 640	368	65	22	4	1
1961 - 1970	9 449	4 118	4 698	539	49	27	6	12
1971 - 1980	12 911	4 907	6 740	1 018	136	33	22	55
1981 - 1990	14 977	4 359	8 188	1 888	267	168	55	52
1991 - 1995	7 945	2 186	4 222	1 154	193	72	26	92
1996 - 2000	9 004	1 894	4 799	1 649	300	150	75	137
2001 - 2005	9 796	1 675	5 012	2 278	269	200	137	225
2006 - 2011	6 507	1 091	3 573	1 404	163	74	65	137

(fim)

## 2.05 EDIFÍCIOS, SEGUNDO A ÉPOCA DE CONSTRUÇÃO, POR NECESSIDADES DE REPARAÇÃO

ZONA GEOGRÁFICA Necessidades de reparação	Época de construção										
	Total	antes de 1919	1919-1945	1946-1960	1961-1970	1971-1980	1981-1990	1991-1995	1996-2000	2001-2005	2006-2011
1	2	3	4	5	6	7	8	9	10	11	12
<b>R. Autónoma da Madeira</b>	91 961	4 076	7 419	9 877	9 449	12 911	14 977	7 945	9 004	9 796	6 507
Na cobertura	91 961	4 076	7 419	9 877	9 449	12 911	14 977	7 945	9 004	9 796	6 507
Nenhumas	58 750	1 231	2 508	4 339	4 850	7 471	10 196	5 959	7 441	8 791	5 964
Pequenas	18 938	968	2 098	2 808	2 666	3 389	3 306	1 442	1 195	712	354
Médias	8 883	875	1 504	1 721	1 271	1 422	1 103	413	258	204	112
Grandes	3 469	555	757	684	447	465	266	89	81	70	55
Muito grandes	1 921	447	552	325	215	164	106	42	29	19	22
Na estrutura	91 961	4 076	7 419	9 877	9 449	12 911	14 977	7 945	9 004	9 796	6 507
Nenhumas	59 973	1 336	2 665	4 572	5 071	7 726	10 313	6 005	7 477	8 799	6 009
Pequenas	18 882	961	2 036	2 769	2 626	3 338	3 350	1 477	1 208	781	336
Médias	8 135	844	1 453	1 562	1 170	1 310	984	349	222	149	92
Grandes	3 163	495	739	669	378	394	240	81	68	52	47
Muito grandes	1 808	440	526	305	204	143	90	33	29	15	23
Nas paredes e caixilharia exteriores	91 961	4 076	7 419	9 877	9 449	12 911	14 977	7 945	9 004	9 796	6 507
Nenhumas	55 225	1 215	2 342	4 082	4 518	7 061	9 357	5 509	7 002	8 372	5 767
Pequenas	21 639	957	2 066	2 958	2 915	3 668	4 011	1 831	1 588	1 111	534
Médias	9 497	873	1 611	1 750	1 368	1 554	1 209	477	307	222	126
Grandes	3 576	566	810	743	434	455	272	92	81	65	58
Muito grandes	2 024	465	590	344	214	173	128	36	26	26	22

(fim)

## 2.06 EDIFÍCIOS, SEGUNDO A ÉPOCA DE CONSTRUÇÃO, POR ESTADO DE CONSERVAÇÃO

ZONA GEOGRÁFICA Estado de conservação	Época de construção										
	Total	antes de 1919	1919-1945	1946-1960	1961-1970	1971-1980	1981-1990	1991-1995	1996-2000	2001-2005	2006-2011
1	2	3	4	5	6	7	8	9	10	11	12
<b>R. Autónoma da Madeira</b>	91 961	4 076	7 419	9 877	9 449	12 911	14 977	7 945	9 004	9 796	6 507
Sem necessidade de reparação	62 388	1 408	2 834	4 844	5 392	8 131	10 834	6 227	7 704	8 974	6 040
Com necessidade de reparação	28 016	2 288	4 114	4 769	3 878	4 658	4 065	1 695	1 286	810	453
Pequenas reparações	18 062	1 028	2 141	2 803	2 516	3 165	3 063	1 340	1 038	649	319
Reparações médias	7 239	802	1 326	1 401	1 042	1 157	818	293	183	123	94
Grandes reparações	2 715	458	647	565	320	336	184	62	65	38	40
Muito degradado	1 557	380	471	264	179	122	78	23	14	12	14

(fim)

**EDIFÍCIOS CONSTRUÍDOS ESTRUTURALMENTE PARA POSSUIR 3 OU MAIS ALOJAMENTOS,  
SEGUNDO O NÚMERO DE PISOS, POR CONFIGURAÇÃO DO R/C**

2.07

ZONA GEOGRÁFICA Configuração do r/c	Edifícios segundo o número de pisos						
	Total	Com 2	Com 3	Com 4	Com 5	Com 6	Com 7 ou mais
1	2	3	4	5	6	7	8
<b>R. Autónoma da Madeira</b>	3 753	460	787	843	622	371	670
Com compartimentação semelhante à dos andares superiores	2 837	366	668	663	457	266	417
Com espaço interior amplo na sua maior parte	767	68	91	149	149	82	228
Com colunas isoladas na sua maior parte	149	26	28	31	16	23	25

(fim)

**EDIFÍCIOS CONSTRUÍDOS ESTRUTURALMENTE PARA POSSUIR 3 OU MAIS ALOJAMENTOS, SEGUNDO A ÉPOCA DE CONSTRUÇÃO,  
POR POSICIONAMENTO E ALTURA RELATIVA FACE AOS EDIFÍCIOS ADJACENTES**

2.08

ZONA GEOGRÁFICA Posicionamento e altura relativa face aos edifícios adjacentes	Época de construção										
	Total	Antes de 1919	1919-1945	1946-1960	1961-1970	1971-1980	1981-1990	1991-1995	1996 - 2000	2001-2005	2006-2011
1	2	3	4	5	6	7	8	9	10	11	12
<b>R. Autónoma da Madeira</b>	3 865	39	91	125	160	289	592	436	790	898	445
Edifícios isolados	1 198	26	61	75	80	117	183	123	182	224	127
Edifícios não isolados	2 667	13	30	50	80	172	409	313	608	674	318
Edifícios de gaveto, geminados ou extremo de banda	1 732	4	15	27	39	97	250	213	436	427	224
Outros	935	9	15	23	41	75	159	100	172	247	94
Edifícios não isolados mais altos do que qualquer dos adjacentes	175	1	-	4	2	19	14	21	30	57	27

(fim)

2.09

**EDIFÍCIOS CONSTRUÍDOS ESTRUTURALMENTE PARA POSSUIR 3 OU MAIS ALOJAMENTOS,  
SEGUNDO O NÚMERO DE PISOS, POR ACESSIBILIDADE A PESSOAS COM MOBILIDADE CONDICIONADA E EXISTÊNCIA DE ELEVADOR**

ZONA GEOGRÁFICA Acessibilidade e existência de elevador	Edifícios segundo o número de pisos							
	Total	Com 1	Com 2	Com 3	Com 4	Com 5	Com 6	Com 7 ou mais
1	2	3	4	5	6	7	8	9
<b>R. Autónoma da Madeira</b>	3 865	112	460	787	843	622	371	670
Entrada acessível à circulação em cadeira de rodas	2 196	34	154	290	425	398	301	594
Com elevador	1 587	-	1	80	276	335	301	594
Sem elevador	609	34	153	210	149	63	-	-
Entrada não acessível à circulação em cadeira de rodas	1 669	78	306	497	418	224	70	76
Com elevador	300	-	1	26	48	82	67	76
Sem elevador	1 369	78	305	471	370	142	3	-

[fim]

2.10

**EDIFÍCIOS SEGUNDO O NÚMERO DE ALOJAMENTOS, POR EXISTÊNCIA DE SISTEMA DE RECOLHA DE RESÍDUOS URBANOS (RU)**

ZONA GEOGRÁFICA Recolha de RU	Edifícios segundo o número de alojamentos							
	Total	Com 1	Com 2	Com 3	Com 4	Com 5	Com 6	Com 7 ou mais
1	2	3	4	5	6	7	8	9
<b>R. Autónoma da Madeira</b>	91 961	85 582	2 583	591	368	159	410	2 268
Com recolha de resíduos urbanos	87 565	81 341	2 475	569	363	157	406	2 254
Sem recolha de resíduos urbanos	4 396	4 241	108	22	5	2	4	14

[fim]

## EDIFÍCIOS SEGUNDO O TIPO DE EDIFÍCIO POR EXISTENCIA DE SISTEMA DE RECOLHA DE RESÍDUOS URBANOS (RU) 2.11

ZONA GEOGRÁFICA Recolha de RU	Edifícios clássicos					
	Total	Com 1 ou 2 alojamentos familiares			Com 3 ou mais alojamentos familiares	Outro tipo
		Isolado	Geminado	Em banda		
1	2	3	4	5	6	7
<b>R. Autónoma da Madeira</b>	91 961	75 196	6 701	5 439	3 865	760
Com recolha de resíduos urbanos	87 565	71 312	6 438	5 282	3 820	713
Sem recolha de resíduos urbanos	4 396	3 884	263	157	45	47

(fim)



**ALOJAMENTOS, FAMÍLIAS, PESSOAS RESIDENTES E PESSOAS PRESENTES, SEGUNDO O TIPO DE ALOJAMENTO, A FORMA DE OCUPAÇÃO DOS ALOJAMENTOS FAMILIARES CLÁSSICOS, O TIPO DE EDIFÍCIO ONDE SE SITUAM ESTES ÚLTIMOS, QUANDO RESIDÊNCIA HABITUAL E A POPULAÇÃO SEM ABRIGO**

3.01

ZONA GEOGRÁFICA	Total	Alojamentos familiares segundo o tipo de alojamento											Aloj. colectivos		População sem abrigo	
		Total	Alojamentos clássicos segundo a forma de ocupação							Não clássicos				Estabelecimentos hoteleiros ou similares		Alojamentos de convivência
			Total	Residência habitual					Residência secundária	Vagos	Barracas e casas rudimentares de madeira	Outros				
				Em edifícios principalmente residenciais		Com 2 alojamentos	Com 3 ou mais alojamentos	Em edifícios, principalmente não residenciais								
				Com 1 alojamento	Exclusivamente residencial								Parcialmente residencial			
1	2	3	4	5	6	7	8	9	10	11	12	13	14	15	16	
<b>R. Autónoma da Madeira</b>																
Alojamentos	129 643	129 158	129 105	58 751	1 254	4 389	27 280	439	19 420	17 572	8	45	327	158		
Famílias Clássicas	92 823	92 717	92 664	59 056	1 262	4 414	27 491	441	-	-	8	45	71	35		
Famílias Institucionais	113												2	111		
Pessoas Residentes	267 785	264 488	264 357	175 068	3 820	12 449	71 918	1 102	-	-	24	107	137	3 138	22	
Pessoas Presentes	272 947	254 483	254 354	168 815	3 736	12 040	68 353	1 055	329	26	25	104	12 532	5 910	22	

(fim)

**ALOJAMENTOS, FAMÍLIAS, PESSOAS RESIDENTES E PESSOAS PRESENTES, SEGUNDO O TIPO DE ALOJAMENTO**

3.02

ZONA GEOGRÁFICA	Total de alojamentos	Alojamentos familiares					
		Alojamentos clássicos	Alojamentos não clássicos				
			Total de alojamentos não clássicos	Barracas e casas rudimentares de madeira	Móveis	Improvizados	Outros
1	2	3	4	5	6	7	8
<b>R. Autónoma da Madeira</b>							
Alojamentos	129 643	129 105	53	8	-	44	1
Famílias Clássicas	92 823	92 664	53	8	-	44	1
Famílias Institucionais	113						
Pessoas Residentes	267 763	264 357	131	24	-	106	1
Pessoas Presentes	272 925	254 354	129	25	-	103	1

(continua)

(continuação)

ZONA GEOGRÁFICA	Alojamentos colectivos									
	Estabelecimentos hoteleiros e similares	Alojamentos de convivência								
		Total de alojamentos de convivência	Apoio social	Educação	Saúde	Religiosa	Militar	Prisional	Trabalho	Outras
1	9	10	11	12	13	14	14	16	17	18
<b>R. Autónoma da Madeira</b>										
Alojamentos	327	158	53	8	16	34	9	5	15	18
Famílias Clássicas	71	35	20	-	-	-	1	-	1	13
Famílias Institucionais	2	111	52	9	11	30	-	4	2	3
Pessoas Residentes	137	3 138	1 709	233	569	267	5	286	33	36
Pessoas Presentes	12 532	5 910	1 856	227	857	315	44	269	51	2 291

(fim)

**3.03 ALOJAMENTOS FAMILIARES, OCUPADOS COMO RESIDÊNCIA HABITUAL, SEGUNDO AS INSTALAÇÕES SANITÁRIAS EXISTENTES NOS ALOJAMENTOS**

ZONA GEOGRÁFICA	Instalações sanitárias (retrete/esgotos)							
	Com retrete no alojamento						Retrete fora do alojamento mas disponível no edifício	Sem retrete
	Com dispositivo de descarga			Sem dispositivo de descarga				
	Ligado à rede pública de drenagem de águas residuais	Ligado a sistema particular de drenagem de águas residuais	Outros casos	Ligado à rede pública de drenagem de águas residuais	Ligado a sistema particular de drenagem de águas residuais	Outros casos		
1	2	3	4	5	6	7	8	9
<b>R. Autónoma da Madeira</b>								
Alojamentos	56 393	32 002	1 942	317	705	157	59	506
Famílias Clássicas	56 825	32 113	1 947	318	706	157	59	507
Pessoas Residentes	160 817	93 402	5 723	841	1 948	412	128	993
<b>Calheta</b>								
Alojamentos	373	3 680	91	9	45	14	4	44
Famílias Clássicas	375	3 696	91	9	45	14	4	44
Pessoas Residentes	1 043	9 848	246	16	110	34	8	81
<b>Câmara de Lobos</b>								
Alojamentos	5 735	3 851	423	79	197	31	10	86
Famílias Clássicas	5 749	3 860	424	79	197	31	10	86
Pessoas Residentes	20 275	12 672	1 393	248	637	110	29	186
<b>Funchal</b>								
Alojamentos	34 304	4 283	449	136	105	33	18	79
Famílias Clássicas	34 656	4 321	453	137	105	33	18	79
Pessoas Residentes	94 554	12 822	1 334	359	280	78	39	181
<b>Machico</b>								
Alojamentos	3 364	3 511	251	16	53	15	3	42
Famílias Clássicas	3 368	3 511	251	16	53	15	3	42
Pessoas Residentes	10 252	10 417	700	43	162	31	6	80
<b>Ponta do Sol</b>								
Alojamentos	526	2 412	61	21	38	9	2	26
Famílias Clássicas	527	2 416	61	21	38	9	2	26
Pessoas Residentes	1 466	6 999	180	41	91	15	6	37
<b>Porto Moniz</b>								
Alojamentos	456	542	36	1	3	3	3	11
Famílias Clássicas	459	543	36	1	3	3	3	11
Pessoas Residentes	1 219	1 343	71	4	8	4	9	12
<b>Ribeira Brava</b>								
Alojamentos	804	3 381	132	10	89	19	4	72
Famílias Clássicas	816	3 388	132	10	90	19	4	72
Pessoas Residentes	2 286	10 116	393	19	229	52	9	134
<b>Santa Cruz</b>								
Alojamentos	8 707	5 628	295	30	107	22	9	92
Famílias Clássicas	8 730	5 652	295	30	107	22	9	93
Pessoas Residentes	24 132	16 870	877	81	274	66	16	191
<b>Santana</b>								
Alojamentos	234	2 493	155	8	40	10	4	27
Famílias Clássicas	234	2 494	155	8	40	10	4	27
Pessoas Residentes	586	6 530	404	10	90	20	4	41
<b>São Vicente</b>								
Alojamentos	129	1 987	35	2	23	-	1	21
Famílias Clássicas	129	1 991	35	2	23	-	1	21
Pessoas Residentes	330	5 144	90	2	52	-	1	42
<b>Porto Santo</b>								
Alojamentos	1 761	234	14	5	5	1	1	6
Famílias Clássicas	1 782	241	14	5	5	1	1	6
Pessoas Residentes	4 674	641	35	18	15	2	1	8

(fim)

**ALOJAMENTOS FAMILIARES, OCUPADOS COMO RESIDÊNCIA HABITUAL, SEGUNDO AS INSTALAÇÕES  
(ÁGUA CANALIZADA, BANHO/DUCHE, AR CONDICIONADO E SISTEMA DE AQUECIMENTO) EXISTENTES NOS ALOJAMENTOS**

3.04

ZONA GEOGRÁFICA	Com água canalizada no alojamento		Com água canalizada fora do alojamento mas disponível no edifício	Sem água canalizada no alojamento ou edifício	Instalação de banho ou duche		Ar condicionado		Sistema de aquecimento disponível					
	Proveniente da rede pública	Proveniente de rede particular			Com instalação de banho ou duche	Sem instalação de banho ou duche	Com ar condicionado	Sem ar condicionado	Aquecimento Central	Aquecimento não central				Sem aquecimento
										Lareira aberta	Recuperador de calor	Aparelhos móveis (eléctricos, a gás, etc)	Aparelhos fixos (na parede, fogões, etc.)	
1	2	3	4	5	6	7	8	9	10	11	12	13	14	15
<b>R. Autónoma da Madeira</b>														
Alojamentos	89 782	2 085	51	248	90 389	1 777	1 417	90 749	1 413	2 128	1 134	14 405	1 219	71 867
Famílias Clássicas	90 328	2 090	51	248	90 934	1 783	1 427	91 290	1 417	2 138	1 134	14 474	1 227	72 327
Pessoas Residentes	257 798	6 066	118	506	260 459	4 029	4 121	260 367	4 267	6 636	3 686	41 606	3 708	204 585
<b>Calheta</b>														
Alojamentos	4 187	57	3	16	4 149	114	48	4 215	119	110	40	562	58	3 374
Famílias Clássicas	4 205	57	3	16	4 167	114	48	4 233	119	111	40	565	58	3 388
Pessoas Residentes	11 212	154	3	28	11 181	216	131	11 266	371	295	123	1 562	158	8 888
<b>Câmara de Lobos</b>														
Alojamentos	10 183	188	8	56	10 128	307	114	10 321	108	227	60	1 216	77	8 747
Famílias Clássicas	10 207	188	8	56	10 152	307	114	10 345	108	228	60	1 222	77	8 764
Pessoas Residentes	34 839	608	32	152	34 836	795	362	35 269	369	795	214	4 078	259	29 916
<b>Funchal</b>														
Alojamentos	39 014	341	20	51	38 900	526	873	38 553	655	527	311	6 871	489	30 573
Famílias Clássicas	39 408	342	20	51	39 290	531	883	38 938	655	530	311	6 915	497	30 913
Pessoas Residentes	108 582	976	34	101	108 446	1 247	2 510	107 183	1 957	1 720	1 011	19 227	1 490	84 288
<b>Machico</b>														
Alojamentos	7 061	175	4	20	7 136	124	73	7 187	95	162	90	726	65	6 122
Famílias Clássicas	7 065	175	4	20	7 140	124	73	7 191	95	162	90	726	65	6 126
Pessoas Residentes	21 146	507	6	47	21 400	306	227	21 479	285	506	286	2 257	215	18 157
<b>Ponta do Sol</b>														
Alojamentos	3 060	31	1	7	3 012	87	18	3 081	22	52	18	324	26	2 657
Famílias Clássicas	3 065	31	1	7	3 017	87	18	3 086	22	52	18	324	26	2 662
Pessoas Residentes	8 737	91	1	12	8 672	169	55	8 786	67	170	70	977	69	7 488
<b>Porto Moniz</b>														
Alojamentos	1 042	8	-	5	1 034	21	5	1 050	4	63	22	88	12	866
Famílias Clássicas	1 046	8	-	5	1 038	21	5	1 054	4	64	22	89	12	868
Pessoas Residentes	2 640	22	-	8	2 635	35	15	2 655	13	161	75	238	34	2 149
<b>Ribeira Brava</b>														
Alojamentos	4 324	164	3	26	4 319	198	44	4 473	32	112	36	494	39	3 804
Famílias Clássicas	4 344	164	3	26	4 339	198	44	4 493	32	113	36	497	39	3 820
Pessoas Residentes	12 766	437	8	36	12 839	408	141	13 106	113	338	126	1 513	113	11 044
<b>Santa Cruz</b>														
Alojamentos	13 825	1 033	8	45	14 651	260	179	14 732	249	481	396	3 165	299	10 321
Famílias Clássicas	13 870	1 036	8	45	14 698	261	179	14 780	249	483	396	3 174	299	10 358
Pessoas Residentes	39 407	3 034	26	89	41 939	617	499	42 057	722	1 480	1 266	9 163	923	29 002
<b>Santana</b>														
Alojamentos	2 898	60	4	12	2 894	80	21	2 953	63	312	121	459	100	1 919
Famílias Clássicas	2 899	60	4	12	2 895	80	21	2 954	63	312	121	460	100	1 919
Pessoas Residentes	7 513	155	8	15	7 564	127	63	7 628	175	911	374	1 234	315	4 682
<b>São Vicente</b>														
Alojamentos	2 182	11	-	6	2 152	47	11	2 188	19	68	39	270	29	1 774
Famílias Clássicas	2 186	11	-	6	2 156	47	11	2 192	19	69	39	271	29	1 776
Pessoas Residentes	5 622	27	-	13	5 576	86	30	5 632	56	219	139	738	71	4 439
<b>Porto Santo</b>														
Alojamentos	2 006	17	-	4	2 014	13	31	1 996	47	14	1	230	25	1 710
Famílias Clássicas	2 033	18	-	4	2 042	13	31	2 024	51	14	1	231	25	1 733
Pessoas Residentes	5 334	55	-	5	5 371	23	88	5 306	139	41	2	619	61	4 532

(fim)

**3.05 ALOJAMENTOS FAMILIARES, OCUPADOS COMO RESIDÊNCIA HABITUAL, SEGUNDO AS INSTALAÇÕES EXISTENTES (RETRETE, ÁGUA E SISTEMA AQUECIMENTO) NOS ALOJAMENTOS**

ZONA GEOGRÁFICA	Retrete, água e sistema de aquecimento		Apenas retrete e água		Apenas retrete e sistema de aquecimento	Apenas água e sistema de aquecimento	Apenas retrete	Apenas água	Apenas sistema de aquecimento	Sem instalações
	Com banho	Sem banho	Com banho	Sem banho						
1	2	3	4	5	6	7	8	9	10	11
<b>R. Autónoma da Madeira</b>										
Alojamentos	20 131	109	70 258	978	33	16	109	358	10	164
Famílias Clássicas	20 222	109	70 712	983	33	16	109	359	10	164
Pessoas Residentes	59 455	298	201 004	2 315	81	43	252	711	26	303
<b>Calheta</b>										
Alojamentos	878	5	3 271	55	5	-	6	30	1	12
Famílias Clássicas	882	5	3 285	55	5	-	6	30	1	12
Pessoas Residentes	2 478	11	8 703	102	16	-	14	56	4	13
<b>Câmara de Lobos</b>										
Alojamentos	1 672	7	8 456	174	5	3	27	57	1	33
Famílias Clássicas	1 679	7	8 473	174	5	3	27	57	1	33
Pessoas Residentes	5 666	21	29 170	449	14	12	98	127	2	72
<b>Funchal</b>										
Alojamentos	8 798	51	30 102	342	2	2	34	60	-	35
Famílias Clássicas	8 853	51	30 437	347	2	2	34	60	-	35
Pessoas Residentes	25 258	133	83 188	829	7	7	58	143	-	70
<b>Machico</b>										
Alojamentos	1 118	9	6 018	61	4	5	4	26	2	13
Famílias Clássicas	1 118	9	6 022	61	4	5	4	26	2	13
Pessoas Residentes	3 492	31	17 908	166	9	11	12	47	6	24
<b>Ponta do Sol</b>										
Alojamentos	437	1	2 575	54	2	2	2	22	-	4
Famílias Clássicas	437	1	2 580	54	2	2	2	22	-	4
Pessoas Residentes	1 336	9	7 336	111	5	3	3	31	-	7
<b>Porto Moniz</b>										
Alojamentos	185	2	849	5	2	-	-	7	-	5
Famílias Clássicas	187	2	851	5	2	-	-	7	-	5
Pessoas Residentes	516	2	2 119	12	3	-	-	10	-	8
<b>Ribeira Brava</b>										
Alojamentos	705	2	3 614	109	2	1	10	56	3	15
Famílias Clássicas	709	2	3 630	109	2	1	10	56	3	15
Pessoas Residentes	2 189	4	10 650	246	3	3	12	111	4	25
<b>Santa Cruz</b>										
Alojamentos	4 558	22	10 093	113	6	2	22	66	2	27
Famílias Clássicas	4 569	22	10 129	113	6	2	22	67	2	27
Pessoas Residentes	13 454	72	28 485	284	14	6	48	132	8	53
<b>Santana</b>										
Alojamentos	1 042	8	1 852	38	3	1	2	15	1	12
Famílias Clássicas	1 043	8	1 852	38	3	1	2	15	1	12
Pessoas Residentes	2 990	11	4 574	65	5	1	5	23	2	15
<b>São Vicente</b>										
Alojamentos	422	1	1 730	22	2	-	2	16	-	4
Famílias Clássicas	424	1	1 732	22	2	-	2	16	-	4
Pessoas Residentes	1 216	2	4 360	39	5	-	2	27	-	11
<b>Porto Santo</b>										
Alojamentos	316	1	1 698	5	-	-	-	3	-	4
Famílias Clássicas	321	1	1 721	5	-	-	-	3	-	4
Pessoas Residentes	860	2	4 511	12	-	-	-	4	-	5

(fim)

**ALOJAMENTOS FAMILIARES, OCUPADOS COMO RESIDENCIA HABITUAL, SEGUNDO O AQUECIMENTO DISPONÍVEL  
NO ALOJAMENTO E A PRINCIPAL FONTE DE ENERGIA UTILIZADA PARA AQUECIMENTO**

3.06

ZONA GEOGRÁFICA	Total	Total de alojamentos familiares com aquecimento	Aquecimento central	Aquecimento não central				Sem aquecimento disponível
				Lareira aberta	Recuperador de calor	Aparelhos móveis	Aparelhos fixos	
1	2	3	4	5	6	7	8	9
<b>R. Autónoma da Madeira</b>	92 166	20 299	1 413	2 128	1 134	14 405	1 219	71 867
Electricidade	15 706	15 706	1 109	-	257	13 643	697	-
Madeira, carvão ou outros combustíveis sólidos	3 473	3 473	110	2 128	807	-	428	-
Petróleo, gasóleo ou outros combustíveis líquidos	55	55	14	-	4	36	1	-
Gás natural, propano, butano ou outros combustíveis gasosos	775	775	115	-	12	599	49	-
Outra (energia solar, geotérmica, ...)	290	290	65	-	54	127	44	-

(fim)

**ALOJAMENTOS FAMILIARES, OCUPADOS COMO RESIDÊNCIA HABITUAL, SEGUNDO O TIPO DE ALOJAMENTO FAMILIAR,  
FAMÍLIAS CLASSICAS E PESSOAS RESIDENTES, POR INSTALAÇÕES EXISTENTES NOS ALOJAMENTOS**

3.07

ZONA GEOGRÁFICA	Alojamentos familiares ocupados										Famílias clássicas		Pessoas residentes
	Total	Alojamentos clássicos						Não Clássicos			Total	Ocupação partilhada	
		Total	Em edifícios principalmente residenciais				Em edifícios parcialmente residenciais	Total	Barracas e casas rudimentares de madeira	Outros			
			Exclusivamente residencial	Parcialmente residencial	Com 2 alojamentos	Com 3 ou mais alojamentos							
1	2	3	4	5	6	7	8	9	10	11	12	13	14
<b>R. Autónoma da Madeira</b>	92 166	92 113	58 751	1 254	4 389	27 280	439	53	8	45	92 717	976	264 488
Com água, retrete, sistema de aquecimento e instalação de banho	20 131	20 123	13 689	298	777	5 226	133	8	-	8	20 222	160	59 455
Com água, retrete, sistema de aquecimento e sem instalação de banho	109	109	80	1	7	21	-	-	-	-	109	-	298
Com água, retrete e instalação de banho	70 258	70 221	43 558	932	3 510	21 917	304	37	5	32	70 712	806	201 004
Com água, retrete e sem instalação de banho	978	974	816	13	52	91	2	4	2	2	983	8	2 315
Só água e sistema de aquecimento	33	33	23	3	4	3	-	-	-	-	33	-	81
Só retrete e sistema de aquecimento	16	16	15	-	-	1	-	-	-	-	16	-	43
Só retrete	109	109	103	-	4	2	-	-	-	-	109	-	252
Só água	358	356	318	6	22	10	-	2	1	1	359	2	711
Só sistema de aquecimento	10	10	9	-	-	1	-	-	-	-	10	-	26
Sem instalações	164	162	140	1	13	8	-	2	-	2	164	-	303

(fim)

**3.08 ALOJAMENTOS FAMILIARES, OCUPADOS COMO RESIDÊNCIA HABITUAL, SEGUNDO O TIPO DE EDIFÍCIO POR UTILIZAÇÃO DA PRINCIPAL FONTE DE ENERGIA PARA AQUECIMENTO**

ZONA GEOGRÁFICA Principal fonte de energia utilizada para aquecimento	Alojamentos familiares clássicos						Alojamentos familiares não clássicos
	Total	Com 1 ou 2 alojamentos familiares			Com 3 ou mais alojamentos familiares	Outro tipo	
		Isolado	Geminado	Em banda			
1	2	3	4	5	6	7	8
<b>R. Autónoma da Madeira</b>	20 291	12 587	1 247	1 118	5 296	43	8
Electricidade	15 698	8 837	1 016	920	4 888	37	8
Madeira, carvão ou outros combustíveis sólidos	3 473	3 056	163	146	105	3	-
Petróleo, gasóleo ou outros combustíveis líquidos	55	37	1	2	15	-	-
Gás natural, propano, butano ou outros combustíveis gasosos	775	444	41	32	255	3	-
Outra (energia solar, geotérmica, ...)	290	213	26	18	33	-	-

(fim)

**3.09 ALOJAMENTOS CLÁSSICOS, SEGUNDO A FORMA DE OCUPAÇÃO, FAMÍLIAS CLÁSSICAS E PESSOAS RESIDENTES, POR ÉPOCA DE CONSTRUÇÃO DO EDIFÍCIO**

ZONA GEOGRÁFICA Época de construção	Alojamentos clássicos, segundo a forma de ocupação									Famílias clássicas	Pessoas residentes
	Total	Ocupados			Vagos						
		Total	Residência habitual	Residência secundária	Total	Para venda	Para arrendamento	Para demolição	Outros		
1	2	3	4	5	6	7	8	9	10	11	12
<b>R. Autónoma da Madeira</b>	129 105	111 533	92 113	19 420	17 572	3 853	2 054	595	11 070	92 664	264 357
Até 1919	4 233	3 074	2 774	300	1 159	75	16	120	948	2 809	6 975
1919 - 1945	7 919	5 687	4 858	829	2 232	129	63	142	1 898	4 912	12 131
1946 - 1960	10 453	8 319	7 088	1 231	2 134	155	90	126	1 763	7 142	18 346
1961 - 1970	10 547	8 930	7 562	1 368	1 617	121	140	83	1 273	7 624	20 150
1971 - 1980	15 802	13 973	11 744	2 229	1 829	190	284	41	1 314	11 830	33 534
1981 - 1990	19 581	18 006	15 195	2 811	1 575	162	303	30	1 080	15 257	47 256
1991 - 1995	12 181	11 124	9 061	2 063	1 057	132	256	15	654	9 102	27 499
1996 - 2000	16 200	14 990	12 126	2 864	1 210	243	330	16	621	12 184	35 994
2001 - 2005	19 994	18 096	14 561	3 535	1 898	689	408	20	781	14 631	42 496
2006 - 2011	12 195	9 334	7 144	2 190	2 861	1 957	164	2	738	7 173	19 976

(fim)

**ALOJAMENTOS CLÁSSICOS, SEGUNDO A FORMA DE OCUPAÇÃO, FAMÍLIAS CLÁSSICAS E PESSOAS RESIDENTES,  
POR TIPO DE EDIFÍCIO E NÚMERO DE ALOJAMENTOS**

3.10

ZONA GEOGRÁFICA Tipo de edifício e número de alojamentos	Alojamentos clássicos, segundo a forma de ocupação									Famílias clássicas	Pessoas residentes
	Total	Ocupados			Vagos						
		Total	Residência habitual	Residência secundária	Total	Para venda	Para arrendamento	Para demolição	Outros		
1	2	3	4	5	6	7	8	9	10	11	12
<b>R. Autónoma da Madeira</b>	129 105	111 533	92 113	19 420	17 572	3 853	2 054	595	11 070	92 664	264 357
Total de edifícios principalmente residenciais	128 348	110 957	91 674	19 283	17 391	3 833	2 002	594	10 962	92 223	263 255
1 alojamento	84 692	73 198	60 005	13 193	11 494	1 540	594	564	8 796	60 318	178 888
2 alojamentos	5 069	4 716	4 389	327	353	58	100	2	193	4 414	12 449
3 alojamentos	1 721	1 461	1 317	144	260	65	89	-	106	1 335	3 589
4 alojamentos	1 424	1 227	1 014	213	197	48	73	5	71	1 021	2 684
5 - 9 alojamentos	9 106	7 940	6 927	1 013	1 166	380	367	1	418	6 964	20 303
10 - 15 alojamentos	10 367	8 978	7 490	1 488	1 389	661	220	14	494	7 545	19 975
16 ou mais alojamentos	15 969	13 437	10 532	2 905	2 532	1 081	559	8	884	10 626	25 367
Edifícios exclusivamente residenciais (100%)	115 212	99 964	82 887	17 077	15 248	3 065	1 515	578	10 090	83 341	240 272
1 alojamento	82 878	71 682	58 751	12 931	11 196	1 506	562	554	8 574	59 056	175 068
2 alojamentos	4 781	4 475	4 170	305	306	52	82	2	170	4 192	11 857
3 alojamentos	1 524	1 311	1 192	119	213	64	70	-	79	1 206	3 275
4 alojamentos	1 197	1 042	857	185	155	42	57	-	56	862	2 268
5 - 9 alojamentos	7 370	6 467	5 697	770	903	305	271	1	326	5 724	17 044
10 - 15 alojamentos	7 449	6 480	5 480	1 000	969	472	133	14	350	5 507	14 622
16 ou mais alojamentos	10 013	8 507	6 740	1 767	1 506	624	340	7	535	6 794	16 138
Edifícios principalmente residenciais (de 50% a 99%)	13 136	10 993	8 787	2 206	2 143	768	487	16	872	8 882	22 983
1 alojamento	1 814	1 516	1 254	262	298	34	32	10	222	1 262	3 820
2 alojamentos	288	241	219	22	47	6	18	-	23	222	592
3 alojamentos	197	150	125	25	47	1	19	-	27	129	314
4 alojamentos	227	185	157	28	42	6	16	5	15	159	416
5 - 9 alojamentos	1 736	1 473	1 230	243	263	75	96	-	92	1 240	3 259
10 - 15 alojamentos	2 918	2 498	2 010	488	420	189	87	-	144	2 038	5 353
16 ou mais alojamentos	5 956	4 930	3 792	1 138	1 026	457	219	1	349	3 832	9 229
Edifícios principalmente não residenciais (até 49%)	757	576	439	137	181	20	52	1	108	441	1 102
1 alojamento	426	310	231	79	116	13	15	1	87	233	633
2 alojamentos	67	53	39	14	14	2	7	-	5	39	97
3 alojamentos	45	27	25	2	18	-	13	-	5	25	58
4 alojamentos	40	29	27	2	11	-	5	-	6	27	55
5 - 9 alojamentos	50	39	30	9	11	3	5	-	3	30	74
10 - 15 alojamentos	75	67	48	19	8	1	5	-	2	48	99
16 ou mais alojamentos	54	51	39	12	3	1	2	-	-	39	86

[fim]

**3.11 ALOJAMENTOS CLÁSSICOS OCUPADOS COMO RESIDÊNCIA HABITUAL, SEGUNDO O NÚMERO DE DIVISÕES, FAMÍLIAS CLÁSSICAS E PESSOAS RESIDENTES, POR NÚMERO DE PESSOAS E FAMÍLIAS**

ZONA GEOGRÁFICA Número de pessoas e número de famílias nos alojamentos	Alojamentos clássicos, segundo o número de divisões											Total de divisões	Famílias clássicas	Pessoas residentes
	Total	Com 1	Com 2	Com 3	Com 4	Com 5	Com 6	Com 7	Com 8	Com 9	Com 10 ou mais			
1	2	3	4	5	6	7	8	9	10	11	12	13	14	15
<b>R. Autónoma da Madeira</b>														
Alojamentos	92 113	763	3 122	13 595	28 666	25 230	10 955	5 271	2 297	1 218	996	431 365	92 664	264 357
Com 1 pessoa	17 522	456	1 468	4 476	5 459	3 460	1 223	575	201	116	88	70 907	17 522	17 522
Com 2 pessoas	23 619	173	879	4 101	8 006	5 842	2 483	1 154	497	260	224	107 186	23 742	47 238
Com 3 pessoas	22 628	85	451	2 950	7 838	6 415	2 656	1 205	565	271	192	106 684	22 715	67 884
Com 4 pessoas	17 516	31	206	1 457	5 018	5 873	2 640	1 254	529	278	230	88 104	17 605	70 064
Com 5 pessoas	6 600	10	79	413	1 572	2 265	1 087	606	280	149	139	34 869	6 669	33 000
Com 6 pessoas	2 515	4	26	123	524	828	488	273	116	70	63	13 739	2 558	15 090
Com 7 pessoas	918	-	6	46	145	302	176	117	53	46	27	5 241	950	6 426
Com 8 pessoas	418	3	4	21	65	129	99	46	24	15	12	2 354	454	3 344
Com 9 ou mais pessoas	377	1	3	8	39	116	103	41	32	13	21	2 281	449	3 789
Alojamentos com 1 família	91 688	761	3 114	13 554	28 541	25 107	10 901	5 239	2 282	1 210	979	429 180	91 688	262 496
Com 1 pessoa	17 522	456	1 468	4 476	5 459	3 460	1 223	575	201	116	88	70 907	17 522	17 522
Com 2 pessoas	23 496	171	876	4 077	7 954	5 819	2 474	1 150	495	258	222	106 644	23 496	46 992
Com 3 pessoas	22 565	85	449	2 945	7 819	6 392	2 650	1 201	564	269	191	106 370	22 565	67 695
Com 4 pessoas	17 446	31	205	1 453	4 994	5 845	2 634	1 253	526	276	229	87 758	17 446	69 784
Com 5 pessoas	6 542	10	78	410	1 560	2 245	1 078	601	278	148	134	34 541	6 542	32 710
Com 6 pessoas	2 477	4	25	121	517	820	478	265	115	70	62	13 527	2 477	14 862
Com 7 pessoas	891	-	6	44	138	295	174	112	51	45	26	5 088	891	6 237
Com 8 pessoas	398	3	4	20	63	124	91	44	24	15	10	2 236	398	3 184
Com 9 ou mais pessoas	351	1	3	8	37	107	99	38	28	13	17	2 109	351	3 510
Alojamentos com 2 famílias	347	2	6	39	112	94	43	25	9	7	10	1 730	694	1 386
Com 1 pessoa	-	-	-	-	-	-	-	-	-	-	-	-	-	-
Com 2 pessoas	122	2	3	24	52	23	9	4	1	2	2	534	244	244
Com 3 pessoas	39	-	-	3	16	11	4	3	1	1	-	190	78	117
Com 4 pessoas	59	-	1	4	21	24	3	1	2	2	1	288	118	236
Com 5 pessoas	51	-	1	3	10	17	9	4	2	1	4	288	102	255
Com 6 pessoas	34	-	1	2	6	8	9	6	1	-	1	188	68	204
Com 7 pessoas	22	-	-	2	6	5	1	4	2	1	1	126	44	154
Com 8 pessoas	11	-	-	1	1	2	5	1	-	-	1	64	22	88
Com 9 ou mais pessoas	9	-	-	-	-	4	3	2	-	-	-	52	18	88
Alojamentos com 3 ou mais famílias	78	-	2	2	13	29	11	7	6	1	7	455	282	475
Com 1 pessoa	-	-	-	-	-	-	-	-	-	-	-	-	-	-
Com 2 pessoas	1	-	-	-	-	-	-	-	1	-	-	8	2	2
Com 3 pessoas	24	-	2	2	3	12	2	1	-	1	1	124	72	72
Com 4 pessoas	11	-	-	-	3	4	3	-	1	-	-	58	41	44
Com 5 pessoas	7	-	-	-	2	3	-	1	-	-	1	40	25	35
Com 6 pessoas	4	-	-	-	1	-	1	2	-	-	-	24	13	24
Com 7 pessoas	5	-	-	-	1	2	1	1	-	-	-	27	15	35
Com 8 pessoas	9	-	-	-	1	3	3	1	-	-	1	54	34	72
Com 9 ou mais pessoas	17	-	-	-	2	5	1	1	4	-	4	120	80	191

(fim)

## ALOJAMENTOS CLÁSSICOS, OCUPADOS COMO RESIDÊNCIA HABITUAL, SEGUNDO O NÚMERO DE DIVISÕES POR ÁREA ÚTIL

3.12

ZONA GEOGRÁFICA Área útil	Alojamentos clássicos, segundo o número de divisões										
	Total	Com 1	Com 2	Com 3	Com 4	Com 5	Com 6	Com 7	Com 8	Com 9	Com 10 ou mais
1	2	3	4	5	6	7	8	9	10	11	12
<b>R. Autónoma da Madeira</b>	92 113	763	3 122	13 595	28 666	25 230	10 955	5 271	2 297	1 218	996
Menos de 30 m <sup>2</sup>	2 653	763	1 159	731	-	-	-	-	-	-	-
30 m <sup>2</sup> - 39 m <sup>2</sup>	3 460	-	505	1 562	1 393	-	-	-	-	-	-
40 m <sup>2</sup> - 49 m <sup>2</sup>	5 599	-	342	1 536	1 788	1 344	357	142	52	23	15
50 m <sup>2</sup> - 59 m <sup>2</sup>	7 104	-	271	1 693	2 442	1 975	460	153	46	37	27
60 m <sup>2</sup> - 79 m <sup>2</sup>	13 008	-	393	3 122	5 006	2 977	928	366	133	44	39
80 m <sup>2</sup> - 99 m <sup>2</sup>	17 651	-	241	2 781	7 314	4 684	1 598	676	204	85	68
100 m <sup>2</sup> - 119 m <sup>2</sup>	15 840	-	105	1 267	5 442	5 296	2 197	896	381	167	89
120 m <sup>2</sup> - 149 m <sup>2</sup>	11 526	-	49	545	2 913	4 404	1 999	923	374	172	147
150 m <sup>2</sup> - 199 m <sup>2</sup>	7 893	-	34	234	1 401	2 654	1 829	939	434	228	140
200 m <sup>2</sup> ou mais	7 379	-	23	124	967	1 896	1 587	1 176	673	462	471

(fim)

## ALOJAMENTOS CLÁSSICOS, OCUPADOS COMO RESIDÊNCIA HABITUAL, SEGUNDO A ÉPOCA DE CONSTRUÇÃO DOS EDIFÍCIOS POR INSTALAÇÕES EXISTENTES NOS ALOJAMENTOS

3.13

ZONA GEOGRÁFICA Instalações existentes	Total	Alojamentos clássicos, segundo a época de construção dos edifícios										
		Antes de 1919	De 1919 a 1945	De 1946 a 1960	De 1961 a 1970	De 1971 a 1980	De 1981 a 1990	De 1991 a 1995	De 1996 a 2000	De 2001 a 2005	De 2006 a 2011	
1	2	3	4	5	6	7	8	9	10	11	12	
<b>R. Autónoma da Madeira</b>	92 113	2 774	4 858	7 088	7 562	11 744	15 195	9 061	12 126	14 561	7 144	
Com água, retrete, sistema de aquecimento e instalação de banho	20 123	408	707	1 182	1 324	2 285	3 237	2 280	3 147	3 702	1 851	
Com água, retrete, sistema de aquecimento e sem instalação de banho	109	5	12	16	17	12	15	9	11	8	4	
Com água, retrete e instalação de banho	70 221	2 132	3 871	5 621	6 011	9 220	11 758	6 686	8 882	10 788	5 252	
Com água, retrete e sem instalação de banho	974	134	145	160	127	140	106	53	54	36	19	
Só água e sistema de aquecimento	33	2	4	7	6	4	-	1	1	2	6	
Só retrete e sistema de aquecimento	16	-	-	1	1	4	5	1	3	1	-	
Só retrete	109	12	18	22	14	10	14	7	6	3	3	
Só água	356	55	66	66	46	45	32	12	14	14	6	
Só sistema de aquecimento	10	2	1	-	1	3	2	1	-	-	-	
Sem instalações	162	24	34	13	15	21	26	11	8	7	3	

(fim)

**3.14 ALOJAMENTOS CLÁSSICOS, OCUPADOS COMO RESIDÊNCIA HABITUAL, SEGUNDO A ÉPOCA DE CONSTRUÇÃO DOS EDIFÍCIOS POR EXISTÊNCIA DE LUGAR DE ESTACIONAMENTO**

ZONA GEOGRÁFICA	Total	Alojamentos clássicos, segundo a época de construção dos edifícios									
		Antes de 1919	De 1919 a 1945	De 1946 a 1960	De 1961 a 1970	De 1971 a 1980	De 1981 a 1990	De 1991 a 1995	De 1996 a 2000	De 2001 a 2005	De 2006 a 2011
1	2	3	4	5	6	7	8	9	10	11	12
<b>R. Autónoma da Madeira</b>	92 113	2 774	4 858	7 088	7 562	11 744	15 195	9 061	12 126	14 561	7 144
Tem estacionamento ou garagem	51 828	682	1 321	2 113	2 718	5 190	7 130	5 804	9 025	12 051	5 794
Para 1 veículo	30 424	340	727	1 176	1 484	2 821	3 708	3 575	5 789	7 602	3 202
Para 2 veículos	14 741	218	364	633	847	1 551	2 215	1 454	2 246	3 322	1 891
Para 3 ou mais veículos	6 663	124	230	304	387	818	1 207	775	990	1 127	701
Não tem estacionamento ou garagem	40 285	2 092	3 537	4 975	4 844	6 554	8 065	3 257	3 101	2 510	1 350

[fim]

**3.15 ALOJAMENTOS CLÁSSICOS, OCUPADOS COMO RESIDÊNCIA HABITUAL, SEGUNDO A ENTIDADE PROPRIETÁRIA, EXISTÊNCIA DE ENCARGOS POR COMPRA E PESSOAS RESIDENTES POR ÉPOCA DE CONSTRUÇÃO DO EDIFÍCIO**

ZONA GEOGRÁFICA Época de construção do edifício	Alojamentos clássicos ocupados como residência habitual											Pessoas residentes	
	Total	Ocupante proprietário			Outra entidade proprietária							Total	Em alojamentos ocupados pelo proprietário
		Total	Com encargos por compra	Sem encargos por compra	Total	Ascendentes, descendentes de 1º ou 2º grau	Particulares ou empresas privadas	Empresa pública	Estado, institutos públicos autónomos, instituições sem fins lucrativos	Autarquias locais	Cooperativas de habitação		
1	2	3	4	5	6	7	8	9	10	11	12	13	14
<b>R. Autónoma da Madeira</b>	92 113	71 829	29 376	42 453	20 284	4 948	10 467	185	2 869	1 414	401	264 357	208 635
Até 1919	2 774	1 827	227	1 600	947	318	585	1	27	11	5	6 975	4 567
1919 - 1945	4 858	3 278	544	2 734	1 580	503	1 008	2	25	37	5	12 131	8 217
1946 - 1960	7 088	4 973	948	4 025	2 115	637	1 328	4	28	116	2	18 346	12 900
1961 - 1970	7 562	5 807	998	4 809	1 755	594	1 076	2	53	25	5	20 150	15 636
1971 - 1980	11 744	9 252	1 771	7 481	2 492	700	1 309	50	226	182	25	33 534	26 684
1981 - 1990	15 195	11 817	3 207	8 610	3 378	794	1 208	50	1 079	138	109	47 256	36 681
1991 - 1995	9 061	7 248	3 052	4 196	1 813	417	849	19	397	94	37	27 499	22 503
1996 - 2000	12 126	9 773	5 744	4 029	2 353	410	1 164	20	256	396	107	35 994	29 706
2001 - 2005	14 561	11 716	8 424	3 292	2 845	392	1 365	30	590	383	85	42 496	34 398
2006 - 2011	7 144	6 138	4 461	1 677	1 006	183	575	7	188	32	21	19 976	17 343

[fim]

ALOJAMENTOS CLÁSSICOS, OCUPADOS COMO RESIDÊNCIA HABITUAL, DIVISÕES, FAMÍLIAS CLÁSSICAS,  
PESSOAS RESIDENTES E INDICADORES DE OCUPAÇÃO

3.16

ZONA GEOGRÁFICA	Alojamentos clássicos	Divisões	Famílias clássicas	Pessoas residentes	Indicadores de Ocupação			
					Média de divisões por alojamento	Média de famílias por alojamento	Média de pessoas por alojamento	Média de pessoas por divisão
1	2	3	4	5	6	7	8	9
R. Autónoma da Madeira	92 113	431 365	92 664	264 357	4,7	1,0	2,9	0,6

(fim)

ÍNDICE DE LOTAÇÃO DOS ALOJAMENTOS FAMILIARES CLÁSSICOS, OCUPADOS COMO RESIDÊNCIA HABITUAL

3.17

ZONA GEOGRÁFICA	Índice de lotação							
	Total	Alojamentos sublotados Nº de divisões excedentes			Normal	Alojamentos sobrelotados Nº de divisões em falta		
		3 ou mais divisões	2 divisões	1 divisão		1 divisão	2 divisões	3 ou mais divisões
1	2	3	4	5	6	7	8	9
<b>Região Autónoma da Madeira</b>	92 113	9 857	12 676	22 550	26 282	14 694	4 461	1 593
Calheta	4 263	814	924	1 053	887	416	117	52
Câmara de Lobos	10 425	839	1 109	2 143	2 986	2 145	809	394
Funchal	39 397	3 657	4 888	9 653	11 712	6 686	2 067	734
Machico	7 259	800	1 091	1 904	2 052	1 048	282	82
Ponta do Sol	3 098	334	482	819	852	460	125	26
Porto Moniz	1 055	162	240	301	238	87	22	5
Ribeira Brava	4 516	452	657	1 144	1 284	713	204	62
Santa Cruz	14 907	1 458	1 917	3 705	4 599	2 380	655	193
Santana	2 973	635	618	749	630	259	62	20
São Vicente	2 199	481	409	531	487	225	55	11
Porto Santo	2 021	225	341	548	555	275	63	14

(fim)

**3.18 ALOJAMENTOS CLÁSSICOS, FAMÍLIAS CLÁSSICAS E PESSOAS RESIDENTES SEGUNDO O NÚMERO DE DIVISÕES E A ÁREA ÚTIL POR OCUPANTE**

ZONA GEOGRÁFICA	Número de divisões por ocupante							
	Menos de 0.5 divisão	De 0.5 a menos de 1 divisão	De 1 a menos de 1.25 divisões	De 1.25 a menos de 1.5 divisões	De 1.5 a menos de 2 divisões	De 2 a menos de 2.5 divisões	De 2.5 a menos de 3 divisões	3 ou mais divisões
1	2	3	4	5	6	7	8	9
<b>R. Autónoma da Madeira</b>								
Alojamentos	405	6 974	13 647	14 518	14 972	14 281	6 637	20 679
Famílias Clássicas	434	7 112	13 759	14 587	15 048	14 359	6 662	20 703
Pessoas Residentes	2 610	36 765	54 169	51 339	45 966	32 986	14 299	26 223

(continua)

(continuação)

ZONA GEOGRÁFICA	Área útil por ocupante							
	Menos de 10m <sup>2</sup>	De 10m <sup>2</sup> a menos de 15m <sup>2</sup>	De 15m <sup>2</sup> a menos de 20m <sup>2</sup>	De 20m <sup>2</sup> a menos de 30m <sup>2</sup>	De 30m <sup>2</sup> a menos de 40m <sup>2</sup>	De 40m <sup>2</sup> a menos de 60m <sup>2</sup>	De 60m <sup>2</sup> a menos de 80m <sup>2</sup>	80m <sup>2</sup> ou mais
1	10	11	12	13	14	15	16	17
<b>R. Autónoma da Madeira</b>								
Alojamentos	3 293	4 709	9 176	15 639	17 284	21 772	7 959	12 281
Famílias Clássicas	3 360	4 791	9 249	15 753	17 358	21 875	7 984	12 294
Pessoas Residentes	14 885	22 294	33 362	56 758	51 099	55 481	14 688	15 790

(fim)

**ALOJAMENTOS CLÁSSICOS PROPRIEDADE DOS OCUPANTES, OCUPADOS COMO RESIDÊNCIA HABITUAL, SEGUNDO O NÚMERO DE DIVISÕES, POR GRUPO SOCIOECONÓMICO DO TITULAR DO ALOJAMENTO, EXISTÊNCIA DE ENCARGOS POR COMPRA E RESPECTIVOS ESCALÕES**

3.19

ZONA GEOGRÁFICA Grupo socioeconómico do titular do alojamento e escalão de encargos	Alojamentos clássicos, segundo o número de divisões											Famílias clássicas	Pessoas residentes
	Total	Com 1	Com 2	Com 3	Com 4	Com 5	Com 6	Com 7	Com 8	Com 9	Com 10 ou mais		
1	2	3	4	5	6	7	8	9	10	11	12	13	14
<b>R. Autónoma da Madeira</b>	71 829	251	1 681	8 918	21 719	20 843	9 545	4 752	2 083	1 111	926	72 087	208 635
Empresários com profissões intelectuais, científicas e técnicas	302	1	5	31	84	76	41	28	18	8	10	302	858
Sem encargos	78	-	1	4	12	20	10	9	10	6	6	78	204
Com encargos	224	1	4	27	72	56	31	19	8	2	4	224	654
Menos de 75 euros	3	-	-	1	-	1	1	-	-	-	-	3	12
75 - 99,99 euros	1	-	-	-	-	1	-	-	-	-	-	1	2
100 - 149,99 euros	3	-	-	2	-	1	-	-	-	-	-	3	7
150 - 199,99 euros	4	-	1	-	2	1	-	-	-	-	-	4	12
200 - 249,99 euros	2	-	-	-	1	1	-	-	-	-	-	2	7
250 - 299,99 euros	11	-	-	3	4	4	-	-	-	-	-	11	19
300 - 349,99 euros	20	-	1	3	9	2	2	1	-	1	1	20	41
350 - 399,99 euros	26	-	-	3	16	2	1	2	1	-	1	26	72
400 - 499,99 euros	42	-	2	6	15	11	5	2	1	-	-	42	124
500 - 649,99 euros	43	1	-	5	11	16	7	1	1	1	-	43	124
650 - 799,99 euros	18	-	-	3	6	2	6	-	-	-	1	18	57
800 euros ou mais	51	-	-	1	8	14	9	13	5	-	1	51	177
Empresários da indústria comércio e serviços	1 004	-	19	80	239	270	166	110	46	32	42	1 006	3 387
Sem encargos	479	-	9	31	89	129	84	63	26	19	29	481	1 646
Com encargos	525	-	10	49	150	141	82	47	20	13	13	525	1 741
Menos de 75 euros	8	-	-	-	3	3	-	-	1	1	-	8	28
75 - 99,99 euros	7	-	-	2	3	-	1	-	-	-	1	7	22
100 - 149,99 euros	13	-	1	1	5	2	3	-	1	-	-	13	40
150 - 199,99 euros	17	-	-	1	4	8	2	2	-	-	-	17	58
200 - 249,99 euros	22	-	-	1	6	9	2	1	1	1	1	22	72
250 - 299,99 euros	29	-	2	6	8	5	3	2	3	-	-	29	94
300 - 349,99 euros	43	-	1	8	16	11	3	3	-	1	-	43	130
350 - 399,99 euros	46	-	3	9	17	11	1	3	-	-	2	46	147
400 - 499,99 euros	77	-	2	10	31	19	8	4	1	2	-	77	242
500 - 649,99 euros	90	-	1	8	25	28	18	5	2	1	2	90	296
650 - 799,99 euros	71	-	-	3	19	17	15	13	1	1	2	71	239
800 euros ou mais	102	-	-	-	13	28	26	14	10	6	5	102	373
Empresários do setor primário	30	-	-	3	6	9	5	4	2	-	1	30	105
Sem encargos	18	-	-	-	3	6	4	3	2	-	-	18	62
Com encargos	12	-	-	3	3	3	1	1	-	-	1	12	43
Menos de 75 euros	-	-	-	-	-	-	-	-	-	-	-	-	-
75 - 99,99 euros	-	-	-	-	-	-	-	-	-	-	-	-	-
100 - 149,99 euros	1	-	-	-	-	1	-	-	-	-	-	1	4
150 - 199,99 euros	-	-	-	-	-	-	-	-	-	-	-	-	-
200 - 249,99 euros	1	-	-	-	-	1	-	-	-	-	-	1	4
250 - 299,99 euros	2	-	-	2	-	-	-	-	-	-	-	2	3
300 - 349,99 euros	1	-	-	1	-	-	-	-	-	-	-	1	1
350 - 399,99 euros	1	-	-	-	1	-	-	-	-	-	-	1	6
400 - 499,99 euros	2	-	-	-	1	-	-	1	-	-	-	2	8
500 - 649,99 euros	1	-	-	-	-	-	-	-	-	-	1	1	4
650 - 799,99 euros	1	-	-	-	-	-	1	-	-	-	-	1	3
800 euros ou mais	2	-	-	-	1	1	-	-	-	-	-	2	10
Pequenos patrões com profissões intelectuais e científicas	272	-	-	18	62	73	42	25	26	13	13	276	822
Sem encargos	90	-	-	2	13	20	15	10	17	5	8	92	273
Com encargos	182	-	-	16	49	53	27	15	9	8	5	184	549
Menos de 75 euros	1	-	-	1	-	-	-	-	-	-	-	1	1
75 - 99,99 euros	1	-	-	-	-	-	1	-	-	-	-	1	1
100 - 149,99 euros	3	-	-	-	3	-	-	-	-	-	-	3	8
150 - 199,99 euros	3	-	-	1	-	2	-	-	-	-	-	3	8
200 - 249,99 euros	6	-	-	-	2	1	2	-	-	-	1	6	12
250 - 299,99 euros	6	-	-	1	3	1	-	1	-	-	-	6	16
300 - 349,99 euros	9	-	-	1	5	2	1	-	-	-	-	9	18
350 - 399,99 euros	10	-	-	3	1	3	2	-	1	-	-	10	26
400 - 499,99 euros	30	-	-	8	11	4	3	3	-	1	-	31	86
500 - 649,99 euros	31	-	-	-	11	12	3	2	2	1	-	31	94
650 - 799,99 euros	28	-	-	1	7	11	4	1	2	2	-	28	86
800 euros ou mais	54	-	-	-	6	17	11	8	4	4	4	55	193

(continua)

3.19

**ALOJAMENTOS CLÁSSICOS PROPRIEDADE DOS OCUPANTES, OCUPADOS COMO RESIDÊNCIA HABITUAL, SEGUNDO O NÚMERO DE DIVISÕES, POR GRUPO SOCIOECONÓMICO DO TITULAR DO ALOJAMENTO, EXISTÊNCIA DE ENCARGOS POR COMPRA E RESPECTIVOS ESCALÕES**

(continuação)

ZONA GEOGRÁFICA Grupo socioeconómico do titular do alojamento e escalão de encargos	Alojamentos clássicos, segundo o número de divisões											Famílias clássicas	Pessoas residentes
	Total	Com 1	Com 2	Com 3	Com 4	Com 5	Com 6	Com 7	Com 8	Com 9	Com 10 ou mais		
1	2	3	4	5	6	7	8	9	10	11	12	13	14
<b>Pequenos patrões com profissões técnicas intermédias</b>	<b>280</b>	-	4	24	72	93	48	14	7	11	7	280	865
Sem encargos	85	-	1	5	15	29	17	7	1	6	4	85	258
Com encargos	195	-	3	19	57	64	31	7	6	5	3	195	607
Menos de 75 euros	3	-	-	-	1	2	-	-	-	-	-	3	7
75 - 99,99 euros	3	-	-	-	2	1	-	-	-	-	-	3	8
100 - 149,99 euros	7	-	-	2	4	-	1	-	-	-	-	7	18
150 - 199,99 euros	2	-	-	-	-	2	-	-	-	-	-	2	6
200 - 249,99 euros	8	-	-	2	3	1	1	-	-	1	-	8	21
250 - 299,99 euros	8	-	-	-	6	2	-	-	-	-	-	8	17
300 - 349,99 euros	13	-	1	2	6	2	2	-	-	-	-	13	38
350 - 399,99 euros	17	-	-	3	3	7	2	1	-	1	-	17	58
400 - 499,99 euros	30	-	1	6	7	7	7	1	1	-	-	30	99
500 - 649,99 euros	32	-	-	3	9	13	4	1	1	1	-	32	105
650 - 799,99 euros	28	-	1	-	6	14	3	2	1	-	1	28	87
800 euros ou mais	44	-	-	1	10	13	11	2	3	2	2	44	143
<b>Pequenos patrões da indústria</b>	<b>1 425</b>	<b>1</b>	<b>23</b>	<b>97</b>	<b>388</b>	<b>474</b>	<b>205</b>	<b>122</b>	<b>46</b>	<b>34</b>	<b>35</b>	<b>1 426</b>	<b>5 024</b>
Sem encargos	722	1	12	40	184	222	122	66	29	24	22	722	2 551
Com encargos	703	-	11	57	204	252	83	56	17	10	13	704	2 473
Menos de 75 euros	11	-	1	3	1	3	2	1	-	-	-	11	45
75 - 99,99 euros	8	-	1	-	3	2	1	-	1	-	-	8	28
100 - 149,99 euros	19	-	-	2	5	7	1	2	1	1	-	19	67
150 - 199,99 euros	25	-	-	3	6	13	2	-	-	-	1	25	89
200 - 249,99 euros	37	-	-	6	12	12	5	1	-	-	1	37	134
250 - 299,99 euros	45	-	1	5	12	14	5	6	2	-	-	45	148
300 - 349,99 euros	62	-	2	6	24	16	9	4	1	-	-	62	196
350 - 399,99 euros	71	-	2	5	21	24	8	9	2	-	-	71	257
400 - 499,99 euros	157	-	3	19	52	53	11	8	3	5	3	158	542
500 - 649,99 euros	106	-	-	6	29	37	15	14	3	1	1	106	380
650 - 799,99 euros	86	-	1	1	27	36	10	3	2	1	5	86	299
800 euros ou mais	76	-	-	1	12	35	14	8	2	2	2	76	288
<b>Pequenos patrões do comércio e serviços</b>	<b>1 317</b>	<b>1</b>	<b>20</b>	<b>108</b>	<b>344</b>	<b>429</b>	<b>187</b>	<b>108</b>	<b>64</b>	<b>30</b>	<b>26</b>	<b>1 327</b>	<b>4 401</b>
Sem encargos	660	-	7	33	150	227	103	63	41	15	21	665	2 257
Com encargos	657	1	13	75	194	202	84	45	23	15	5	662	2 144
Menos de 75 euros	10	-	-	1	8	1	-	-	-	-	-	10	35
75 - 99,99 euros	6	-	-	-	-	5	1	-	-	-	-	6	14
100 - 149,99 euros	28	-	-	6	7	8	1	3	2	1	-	29	97
150 - 199,99 euros	19	-	-	3	7	5	2	1	1	-	-	19	63
200 - 249,99 euros	28	-	-	7	9	10	2	-	-	-	-	28	97
250 - 299,99 euros	33	-	-	8	9	8	6	2	-	-	-	33	112
300 - 349,99 euros	47	-	5	5	15	12	5	4	-	1	-	47	144
350 - 399,99 euros	67	1	2	15	22	14	6	4	2	1	-	67	196
400 - 499,99 euros	103	-	3	13	34	36	10	5	1	1	-	103	322
500 - 649,99 euros	134	-	2	8	40	46	23	7	5	2	1	134	435
650 - 799,99 euros	104	-	-	7	29	29	15	7	9	5	3	106	354
800 euros ou mais	78	-	1	2	14	28	13	12	3	4	1	80	275
<b>Pequenos patrões do setor primário</b>	<b>273</b>	<b>2</b>	<b>1</b>	<b>17</b>	<b>65</b>	<b>87</b>	<b>44</b>	<b>26</b>	<b>15</b>	<b>10</b>	<b>6</b>	<b>273</b>	<b>942</b>
Sem encargos	230	2	1	13	51	74	39	23	14	8	5	230	790
Com encargos	43	-	-	4	14	13	5	3	1	2	1	43	152
Menos de 75 euros	3	-	-	-	2	1	-	-	-	-	-	3	15
75 - 99,99 euros	1	-	-	-	-	1	-	-	-	-	-	1	3
100 - 149,99 euros	2	-	-	-	1	1	-	-	-	-	-	2	9
150 - 199,99 euros	1	-	-	1	-	-	-	-	-	-	-	1	4
200 - 249,99 euros	1	-	-	-	1	-	-	-	-	-	-	1	4
250 - 299,99 euros	6	-	-	1	1	3	-	1	-	-	-	6	23
300 - 349,99 euros	2	-	-	-	2	-	-	-	-	-	-	2	6
350 - 399,99 euros	2	-	-	-	-	-	1	-	-	1	-	2	5
400 - 499,99 euros	7	-	-	-	3	1	2	-	-	-	1	7	26
500 - 649,99 euros	2	-	-	-	1	1	-	-	-	-	-	2	5
650 - 799,99 euros	11	-	-	2	2	5	-	1	1	-	-	11	33
800 euros ou mais	5	-	-	-	1	-	2	1	-	1	-	5	19

(continua)

**ALOJAMENTOS CLÁSSICOS PROPRIEDADE DOS OCUPANTES, OCUPADOS COMO RESIDÊNCIA HABITUAL, SEGUNDO O NÚMERO DE DIVISÕES, POR GRUPO SOCIOECONÓMICO DO TITULAR DO ALOJAMENTO, EXISTÊNCIA DE ENCARGOS POR COMPRA E RESPECTIVOS ESCALÕES**

3.19

(continuação)

ZONA GEOGRÁFICA Grupo socioeconómico do titular do alojamento e escalão de encargos	Alojamentos clássicos, segundo o número de divisões											Famílias clássicas	Pessoas residentes
	Total	Com 1	Com 2	Com 3	Com 4	Com 5	Com 6	Com 7	Com 8	Com 9	Com 10 ou mais		
1	2	3	4	5	6	7	8	9	10	11	12	13	14
<b>Profissionais intelectuais e científicos independentes</b>	<b>150</b>	-	2	18	42	42	26	13	2	2	3	150	404
Sem encargos	51	-	2	6	8	12	12	7	2	-	2	51	119
Com encargos	99	-	-	12	34	30	14	6	-	2	1	99	285
Menos de 75 euros	-	-	-	-	-	-	-	-	-	-	-	-	-
75 - 99,99 euros	1	-	-	-	-	1	-	-	-	-	-	1	2
100 - 149,99 euros	3	-	-	-	1	2	-	-	-	-	-	3	6
150 - 199,99 euros	1	-	-	-	1	-	-	-	-	-	-	1	1
200 - 249,99 euros	2	-	-	-	2	-	-	-	-	-	-	2	3
250 - 299,99 euros	1	-	-	-	-	1	-	-	-	-	-	1	2
300 - 349,99 euros	16	-	-	5	6	2	2	1	-	-	-	16	43
350 - 399,99 euros	10	-	-	2	4	4	-	-	-	-	-	10	25
400 - 499,99 euros	19	-	-	2	7	9	1	-	-	-	-	19	57
500 - 649,99 euros	14	-	-	1	7	2	2	2	-	-	-	14	39
650 - 799,99 euros	12	-	-	1	3	3	1	2	-	1	1	12	45
800 euros ou mais	20	-	-	1	3	6	8	1	-	1	-	20	62
<b>Profissionais técnicos intermédios independentes</b>	<b>223</b>	-	3	28	61	61	26	26	6	7	5	223	677
Sem encargos	95	-	1	11	21	26	12	13	5	4	2	95	287
Com encargos	128	-	2	17	40	35	14	13	1	3	3	128	390
Menos de 75 euros	2	-	-	-	-	-	2	-	-	-	-	2	5
75 - 99,99 euros	1	-	-	-	-	-	1	-	-	-	-	1	4
100 - 149,99 euros	6	-	-	-	2	1	1	1	-	-	1	6	17
150 - 199,99 euros	3	-	-	-	1	2	-	-	-	-	-	3	11
200 - 249,99 euros	3	-	-	1	-	1	-	-	-	-	1	3	9
250 - 299,99 euros	11	-	1	1	5	2	-	2	-	-	-	11	28
300 - 349,99 euros	8	-	-	2	6	-	-	-	-	-	-	8	27
350 - 399,99 euros	11	-	-	4	3	2	1	1	-	-	-	11	34
400 - 499,99 euros	14	-	1	4	3	4	1	1	-	-	-	14	37
500 - 649,99 euros	31	-	-	3	10	9	6	1	1	-	1	31	94
650 - 799,99 euros	19	-	-	1	6	9	-	1	-	2	-	19	64
800 euros ou mais	19	-	-	1	4	5	2	6	-	1	-	19	60
<b>Trabalhadores industriais e artesanais independentes</b>	<b>1 031</b>	2	27	96	303	320	160	62	27	23	11	1 036	3 524
Sem encargos	591	1	17	45	164	182	92	45	20	16	9	594	2 021
Com encargos	440	1	10	51	139	138	68	17	7	7	2	442	1 503
Menos de 75 euros	13	-	2	1	5	2	1	1	-	1	-	13	47
75 - 99,99 euros	5	-	-	-	2	1	-	-	2	-	-	5	14
100 - 149,99 euros	10	-	1	-	7	2	-	-	-	-	-	10	39
150 - 199,99 euros	21	1	-	1	6	6	7	-	-	-	-	21	75
200 - 249,99 euros	36	-	1	7	10	9	8	-	1	-	-	37	104
250 - 299,99 euros	27	-	-	7	7	10	-	1	-	1	1	27	90
300 - 349,99 euros	43	-	-	6	17	11	7	1	-	1	-	43	141
350 - 399,99 euros	45	-	1	8	16	13	5	2	-	-	-	45	158
400 - 499,99 euros	83	-	3	9	26	24	15	3	-	3	-	84	280
500 - 649,99 euros	82	-	2	8	20	28	13	8	1	1	1	82	292
650 - 799,99 euros	49	-	-	3	16	21	7	-	2	-	-	49	174
800 euros ou mais	26	-	-	1	7	11	5	1	1	-	-	26	89
<b>Prestadores de serviços e comerciantes independentes</b>	<b>838</b>	1	7	93	250	256	111	62	35	13	10	841	2 661
Sem encargos	523	1	4	51	143	157	76	49	25	10	7	525	1 667
Com encargos	315	-	3	42	107	99	35	13	10	3	3	316	994
Menos de 75 euros	11	-	2	1	5	1	1	-	-	-	1	12	28
75 - 99,99 euros	5	-	-	1	1	1	2	-	-	-	-	5	15
100 - 149,99 euros	14	-	-	2	5	5	1	-	1	-	-	14	51
150 - 199,99 euros	17	-	-	4	4	5	2	1	1	-	-	17	49
200 - 249,99 euros	13	-	-	1	4	4	3	1	-	-	-	13	39
250 - 299,99 euros	24	-	-	6	8	6	1	1	1	-	1	24	82
300 - 349,99 euros	28	-	-	4	11	12	1	-	-	-	-	28	90
350 - 399,99 euros	28	-	-	4	13	5	3	1	2	-	-	28	81
400 - 499,99 euros	51	-	-	9	16	18	2	3	2	1	-	51	163
500 - 649,99 euros	45	-	-	4	15	13	8	3	-	2	-	45	128
650 - 799,99 euros	45	-	1	4	16	13	8	2	1	-	-	45	145
800 euros ou mais	34	-	-	2	9	16	3	1	2	-	1	34	123

(continua)

3.19

**ALOJAMENTOS CLÁSSICOS PROPRIEDADE DOS OCUPANTES, OCUPADOS COMO RESIDÊNCIA HABITUAL, SEGUNDO O NÚMERO DE DIVISÕES, POR GRUPO SOCIOECONÓMICO DO TITULAR DO ALOJAMENTO, EXISTÊNCIA DE ENCARGOS POR COMPRA E RESPECTIVOS ESCALÕES**

(continuação)

ZONA GEOGRÁFICA Grupo socioeconómico do titular do alojamento e escalão de encargos	Alojamentos clássicos, segundo o número de divisões											Famílias clássicas	Pessoas residentes
	Total	Com 1	Com 2	Com 3	Com 4	Com 5	Com 6	Com 7	Com 8	Com 9	Com 10 ou mais		
1	2	3	4	5	6	7	8	9	10	11	12	13	14
<b>Trabalhadores independentes do setor primário</b>	<b>856</b>	<b>6</b>	<b>13</b>	<b>69</b>	<b>190</b>	<b>282</b>	<b>130</b>	<b>100</b>	<b>34</b>	<b>14</b>	<b>18</b>	<b>856</b>	<b>2 690</b>
Sem encargos	751	5	11	60	166	242	113	93	31	14	16	751	2 325
Com encargos	105	1	2	9	24	40	17	7	3	-	2	105	365
Menos de 75 euros	9	-	-	1	3	4	-	1	-	-	-	9	36
75 - 99,99 euros	3	-	-	-	1	1	1	-	-	-	-	3	10
100 - 149,99 euros	5	-	-	-	2	2	1	-	-	-	-	5	21
150 - 199,99 euros	3	-	-	-	-	3	-	-	-	-	-	3	11
200 - 249,99 euros	5	-	-	1	-	-	3	-	1	-	-	5	17
250 - 299,99 euros	7	-	-	-	2	4	-	1	-	-	-	7	29
300 - 349,99 euros	8	-	-	3	2	3	-	-	-	-	-	8	25
350 - 399,99 euros	5	-	-	-	1	2	2	-	-	-	-	5	18
400 - 499,99 euros	17	-	-	2	3	5	3	2	1	-	1	17	64
500 - 649,99 euros	3	-	-	-	1	1	1	-	-	-	-	3	11
650 - 799,99 euros	28	1	1	2	6	13	3	-	1	-	1	28	85
800 euros ou mais	12	-	1	-	3	2	3	3	-	-	-	12	38
<b>Diretores e quadros dirigentes do Estado e empresas</b>	<b>1 050</b>	<b>-</b>	<b>8</b>	<b>118</b>	<b>290</b>	<b>309</b>	<b>152</b>	<b>83</b>	<b>48</b>	<b>23</b>	<b>19</b>	<b>1 051</b>	<b>3 067</b>
Sem encargos	227	-	2	22	42	53	41	31	17	10	9	228	671
Com encargos	823	-	6	96	248	256	111	52	31	13	10	823	2 396
Menos de 75 euros	2	-	-	-	1	-	1	-	-	-	-	2	6
75 - 99,99 euros	5	-	-	2	-	1	1	-	1	-	-	5	7
100 - 149,99 euros	13	-	-	2	5	4	-	2	-	-	-	13	32
150 - 199,99 euros	11	-	-	2	2	4	3	-	-	-	-	11	33
200 - 249,99 euros	19	-	-	6	8	4	-	1	-	-	-	19	58
250 - 299,99 euros	49	-	3	9	13	15	5	2	2	-	-	49	114
300 - 349,99 euros	68	-	1	15	33	12	6	1	-	-	-	68	164
350 - 399,99 euros	94	-	-	18	38	29	1	4	2	1	1	94	243
400 - 499,99 euros	154	-	1	21	60	38	22	7	4	1	-	154	444
500 - 649,99 euros	151	-	1	13	47	54	18	11	3	3	1	151	433
650 - 799,99 euros	110	-	-	5	18	43	21	9	9	2	3	110	349
800 euros ou mais	147	-	-	3	23	52	33	15	10	6	5	147	513
<b>Dirigentes de pequenas empresas e organizações</b>	<b>208</b>	<b>-</b>	<b>3</b>	<b>24</b>	<b>64</b>	<b>61</b>	<b>31</b>	<b>16</b>	<b>4</b>	<b>1</b>	<b>4</b>	<b>208</b>	<b>622</b>
Sem encargos	50	-	2	3	15	14	9	4	2	-	1	50	151
Com encargos	158	-	1	21	49	47	22	12	2	1	3	158	471
Menos de 75 euros	1	-	-	1	-	-	-	-	-	-	-	1	1
75 - 99,99 euros	-	-	-	-	-	-	-	-	-	-	-	-	-
100 - 149,99 euros	3	-	-	-	-	2	1	-	-	-	-	3	11
150 - 199,99 euros	4	-	-	-	3	1	-	-	-	-	-	4	14
200 - 249,99 euros	7	-	-	-	5	2	-	-	-	-	-	7	21
250 - 299,99 euros	13	-	-	4	7	-	-	1	-	1	-	13	38
300 - 349,99 euros	15	-	1	4	3	7	-	-	-	-	-	15	40
350 - 399,99 euros	20	-	-	5	7	3	2	2	-	-	1	20	55
400 - 499,99 euros	19	-	-	4	6	6	2	-	-	-	1	19	55
500 - 649,99 euros	29	-	-	1	7	11	7	2	1	-	-	29	95
650 - 799,99 euros	18	-	-	1	4	9	2	1	1	-	-	18	46
800 euros ou mais	29	-	-	1	7	6	8	6	-	-	1	29	95
<b>Quadros intelectuais e científicos</b>	<b>5 009</b>	<b>3</b>	<b>80</b>	<b>611</b>	<b>1 601</b>	<b>1 427</b>	<b>643</b>	<b>329</b>	<b>154</b>	<b>81</b>	<b>80</b>	<b>5 017</b>	<b>13 077</b>
Sem encargos	970	2	11	67	235	292	163	95	55	22	28	971	2 627
Com encargos	4 039	1	69	544	1 366	1 135	480	234	99	59	52	4 046	10 450
Menos de 75 euros	26	-	1	5	9	2	6	-	1	1	1	26	72
75 - 99,99 euros	29	-	-	4	8	9	3	3	2	-	-	29	74
100 - 149,99 euros	80	-	4	14	34	16	8	2	2	-	-	80	182
150 - 199,99 euros	103	1	4	19	36	24	8	5	2	3	1	103	225
200 - 249,99 euros	143	-	8	37	45	23	14	7	3	5	1	143	311
250 - 299,99 euros	270	-	9	73	110	58	7	10	3	-	-	271	565
300 - 349,99 euros	386	-	17	94	152	73	28	13	3	3	3	386	804
350 - 399,99 euros	506	-	7	98	240	111	32	11	5	2	-	507	1 157
400 - 499,99 euros	786	-	13	94	309	225	84	34	11	6	10	787	1 929
500 - 649,99 euros	752	-	2	67	245	274	91	36	19	10	8	754	2 136
650 - 799,99 euros	455	-	3	26	100	169	82	37	17	10	11	457	1 343
800 euros ou mais	503	-	1	13	78	151	117	76	31	19	17	503	1 652

(continua)

**ALOJAMENTOS CLÁSSICOS PROPRIEDADE DOS OCUPANTES, OCUPADOS COMO RESIDÊNCIA HABITUAL, SEGUNDO O NÚMERO DE DIVISÕES, POR GRUPO SOCIOECONÓMICO DO TITULAR DO ALOJAMENTO, EXISTÊNCIA DE ENCARGOS POR COMPRA E RESPECTIVOS ESCALÕES**

3.19

(continuação)

ZONA GEOGRÁFICA Grupo socioeconómico do titular do alojamento e escalão de encargos	Alojamentos clássicos, segundo o número de divisões											Famílias clássicas	Pessoas residentes
	Total	Com 1	Com 2	Com 3	Com 4	Com 5	Com 6	Com 7	Com 8	Com 9	Com 10 ou mais		
1	2	3	4	5	6	7	8	9	10	11	12	13	14
<b>Quadros técnicos intermédios</b>	<b>3 372</b>	<b>1</b>	<b>51</b>	<b>420</b>	<b>1 113</b>	<b>971</b>	<b>450</b>	<b>214</b>	<b>76</b>	<b>47</b>	<b>29</b>	<b>3 376</b>	<b>10 111</b>
Sem encargos	753	-	7	63	195	219	135	69	34	14	17	754	2 379
Com encargos	2 619	1	44	357	918	752	315	145	42	33	12	2 622	7 732
Menos de 75 euros	24	-	-	3	12	5	1	2	-	1	-	24	76
75 - 99,99 euros	22	-	3	2	8	3	3	2	-	-	1	22	64
100 - 149,99 euros	68	-	2	11	19	17	15	1	2	1	-	68	187
150 - 199,99 euros	72	-	2	13	23	17	9	7	-	1	-	72	220
200 - 249,99 euros	122	-	3	26	43	31	10	9	-	-	-	122	349
250 - 299,99 euros	206	-	11	50	73	49	13	7	2	-	1	206	538
300 - 349,99 euros	270	-	7	52	110	60	22	16	2	1	-	270	730
350 - 399,99 euros	301	-	10	55	130	59	30	9	4	4	-	302	821
400 - 499,99 euros	537	-	4	71	221	151	52	20	8	9	1	537	1 558
500 - 649,99 euros	483	-	2	49	154	168	64	22	14	8	2	484	1 515
650 - 799,99 euros	266	1	-	15	73	95	49	21	5	4	3	267	855
800 euros ou mais	248	-	-	10	52	97	47	29	5	4	4	248	819
<b>Quadros administrativos intermédios</b>	<b>638</b>	<b>1</b>	<b>17</b>	<b>83</b>	<b>236</b>	<b>168</b>	<b>84</b>	<b>21</b>	<b>19</b>	<b>6</b>	<b>3</b>	<b>639</b>	<b>1 835</b>
Sem encargos	193	1	4	11	64	58	31	7	10	5	2	193	584
Com encargos	445	-	13	72	172	110	53	14	9	1	1	446	1 251
Menos de 75 euros	5	-	-	2	1	1	1	-	-	-	-	5	13
75 - 99,99 euros	14	-	1	1	5	4	2	-	1	-	-	14	44
100 - 149,99 euros	12	-	-	2	6	2	1	1	-	-	-	12	30
150 - 199,99 euros	21	-	3	3	11	2	1	-	1	-	-	21	50
200 - 249,99 euros	28	-	4	4	12	4	3	1	-	-	-	28	75
250 - 299,99 euros	43	-	-	11	20	10	1	1	-	-	-	43	109
300 - 349,99 euros	61	-	4	11	25	13	5	2	1	-	-	61	163
350 - 399,99 euros	49	-	-	9	22	12	6	-	-	-	-	49	134
400 - 499,99 euros	82	-	1	16	32	18	11	2	1	-	1	82	228
500 - 649,99 euros	61	-	-	6	24	17	11	2	1	-	-	61	184
650 - 799,99 euros	39	-	-	4	10	18	6	1	-	-	-	40	120
800 euros ou mais	30	-	-	3	4	9	5	4	4	1	-	30	101
<b>Empregados administrativos do comércio e serviços</b>	<b>9 718</b>	<b>26</b>	<b>264</b>	<b>1 626</b>	<b>3 389</b>	<b>2 598</b>	<b>1 007</b>	<b>432</b>	<b>210</b>	<b>97</b>	<b>69</b>	<b>9 750</b>	<b>28 994</b>
Sem encargos	3 259	15	71	393	992	963	423	202	110	49	41	3 276	9 887
Com encargos	6 459	11	193	1 233	2 397	1 635	584	230	100	48	28	6 474	19 107
Menos de 75 euros	103	1	3	18	33	33	6	3	3	3	-	103	317
75 - 99,99 euros	80	-	3	23	24	17	9	3	1	-	-	80	236
100 - 149,99 euros	191	-	7	27	65	54	22	11	4	1	-	194	591
150 - 199,99 euros	301	2	18	58	109	73	22	7	7	5	-	301	865
200 - 249,99 euros	448	1	28	126	154	99	22	15	3	-	-	448	1 221
250 - 299,99 euros	752	3	32	210	267	161	52	17	7	2	1	752	2 016
300 - 349,99 euros	779	1	32	188	300	173	49	24	7	5	-	779	2 179
350 - 399,99 euros	841	-	24	171	365	182	62	25	8	4	-	843	2 436
400 - 499,99 euros	1 309	1	33	233	522	333	120	30	18	12	7	1 312	3 877
500 - 649,99 euros	848	-	6	106	317	244	99	42	20	6	8	851	2 670
650 - 799,99 euros	544	1	5	50	169	173	87	32	14	6	7	548	1 804
800 euros ou mais	263	1	2	23	72	93	34	21	8	4	5	263	895
<b>Operários qualificados e semi-qualificados</b>	<b>9 202</b>	<b>18</b>	<b>184</b>	<b>1 112</b>	<b>3 072</b>	<b>2 878</b>	<b>1 084</b>	<b>490</b>	<b>184</b>	<b>94</b>	<b>86</b>	<b>9 229</b>	<b>32 174</b>
Sem encargos	4 465	15	90	418	1 357	1 449	614	307	108	56	51	4 488	16 114
Com encargos	4 737	3	94	694	1 715	1 429	470	183	76	38	35	4 741	16 060
Menos de 75 euros	93	-	6	14	33	24	7	5	2	2	-	93	326
75 - 99,99 euros	79	-	1	10	23	28	8	5	-	2	2	79	301
100 - 149,99 euros	165	1	4	24	59	53	14	4	3	3	-	165	598
150 - 199,99 euros	260	-	10	38	93	70	23	18	7	-	1	260	890
200 - 249,99 euros	337	-	13	63	106	94	36	15	4	1	5	337	1 142
250 - 299,99 euros	479	1	12	76	144	159	44	24	13	3	3	479	1 587
300 - 349,99 euros	566	-	12	99	228	164	41	13	5	1	3	567	1 864
350 - 399,99 euros	659	-	9	115	274	172	61	16	7	5	-	659	2 223
400 - 499,99 euros	922	1	11	124	364	274	97	30	10	6	5	923	3 069
500 - 649,99 euros	572	-	5	68	204	195	57	22	8	5	8	572	1 925
650 - 799,99 euros	449	-	9	49	150	143	52	23	12	5	6	450	1 577
800 euros ou mais	156	-	2	14	37	53	30	8	5	5	2	157	558

(continua)

3.19

**ALOJAMENTOS CLÁSSICOS PROPRIEDADE DOS OCUPANTES, OCUPADOS COMO RESIDÊNCIA HABITUAL, SEGUNDO O NÚMERO DE DIVISÕES, POR GRUPO SOCIOECONÓMICO DO TITULAR DO ALOJAMENTO, EXISTÊNCIA DE ENCARGOS POR COMPRA E RESPECTIVOS ESCALÕES**

(continuação)

ZONA GEOGRÁFICA Grupo socioeconómico do titular do alojamento e escalão de encargos	Alojamentos clássicos, segundo o número de divisões											Famílias clássicas	Pessoas residentes
	Total	Com 1	Com 2	Com 3	Com 4	Com 5	Com 6	Com 7	Com 8	Com 9	Com 10 ou mais		
1	2	3	4	5	6	7	8	9	10	11	12	13	14
<b>Assalariados do setor primário</b>	<b>1 090</b>	<b>6</b>	<b>15</b>	<b>121</b>	<b>305</b>	<b>370</b>	<b>154</b>	<b>72</b>	<b>24</b>	<b>13</b>	<b>10</b>	<b>1 093</b>	<b>3 749</b>
Sem encargos	757	4	10	87	198	255	117	52	18	10	6	760	2 556
Com encargos	333	2	5	34	107	115	37	20	6	3	4	333	1 193
Menos de 75 euros	21	1	-	1	5	9	4	-	-	1	-	21	80
75 - 99,99 euros	7	-	1	1	2	2	-	1	-	-	-	7	29
100 - 149,99 euros	18	-	-	2	8	4	1	-	-	2	1	18	62
150 - 199,99 euros	20	-	-	3	3	11	2	1	-	-	-	20	75
200 - 249,99 euros	27	-	1	6	9	5	2	2	2	-	-	27	93
250 - 299,99 euros	41	-	1	7	10	13	4	2	2	-	2	41	149
300 - 349,99 euros	34	-	-	2	13	14	3	2	-	-	-	34	122
350 - 399,99 euros	35	-	-	2	15	11	5	1	1	-	-	35	127
400 - 499,99 euros	58	-	-	4	17	23	6	6	1	-	1	58	210
500 - 649,99 euros	30	-	-	3	13	11	1	2	-	-	-	30	115
650 - 799,99 euros	30	1	2	3	8	9	5	2	-	-	-	30	92
800 euros ou mais	12	-	-	-	4	3	4	1	-	-	-	12	39
<b>Trabalhadores administrativos do comércio e serviços não qualificados</b>	<b>3 210</b>	<b>23</b>	<b>109</b>	<b>491</b>	<b>1 103</b>	<b>858</b>	<b>359</b>	<b>154</b>	<b>60</b>	<b>26</b>	<b>27</b>	<b>3 226</b>	<b>10 108</b>
Sem encargos	1 895	18	60	250	587	546	236	115	47	18	18	1 905	5 983
Com encargos	1 315	5	49	241	516	312	123	39	13	8	9	1 321	4 125
Menos de 75 euros	67	1	2	12	26	17	2	4	2	-	1	67	230
75 - 99,99 euros	35	-	1	8	14	8	3	-	-	-	1	35	114
100 - 149,99 euros	70	-	6	10	25	22	5	1	-	-	1	70	218
150 - 199,99 euros	87	-	4	19	36	14	12	2	-	-	-	87	273
200 - 249,99 euros	106	-	1	25	41	28	8	2	1	-	-	107	314
250 - 299,99 euros	151	2	10	33	59	26	16	3	-	2	-	151	445
300 - 349,99 euros	130	1	2	25	58	23	14	3	2	2	-	130	402
350 - 399,99 euros	133	-	6	30	51	26	16	3	1	-	-	134	412
400 - 499,99 euros	230	-	10	37	104	51	14	10	2	1	1	230	726
500 - 649,99 euros	115	-	-	17	42	39	10	3	1	2	1	115	382
650 - 799,99 euros	142	1	6	18	45	45	20	2	2	1	2	144	447
800 euros ou mais	49	-	1	7	15	13	3	6	2	-	2	51	162
<b>Operários não qualificados</b>	<b>1 217</b>	<b>7</b>	<b>30</b>	<b>163</b>	<b>350</b>	<b>363</b>	<b>174</b>	<b>77</b>	<b>33</b>	<b>13</b>	<b>7</b>	<b>1 219</b>	<b>4 324</b>
Sem encargos	786	5	23	93	223	238	117	50	23	10	4	788	2 812
Com encargos	431	2	7	70	127	125	57	27	10	3	3	431	1 512
Menos de 75 euros	21	-	-	1	7	9	1	1	1	-	1	21	74
75 - 99,99 euros	9	-	-	2	3	2	-	2	-	-	-	9	38
100 - 149,99 euros	25	-	2	3	5	10	5	-	-	-	-	25	101
150 - 199,99 euros	31	-	-	2	11	7	9	2	-	-	-	31	111
200 - 249,99 euros	35	1	1	2	13	11	3	3	1	-	-	35	132
250 - 299,99 euros	50	-	1	11	18	11	6	2	-	-	1	50	166
300 - 349,99 euros	37	-	1	9	8	11	7	-	1	-	-	37	122
350 - 399,99 euros	48	1	1	14	15	10	3	-	2	2	-	48	157
400 - 499,99 euros	71	-	-	12	19	23	11	4	2	-	-	71	240
500 - 649,99 euros	29	-	-	3	7	11	4	4	-	-	-	29	109
650 - 799,99 euros	60	-	1	8	20	14	7	5	3	1	1	60	202
800 euros ou mais	15	-	-	3	1	6	1	4	-	-	-	15	60
<b>Trabalhadores não qualificados do setor primário</b>	<b>62</b>	<b>-</b>	<b>1</b>	<b>7</b>	<b>13</b>	<b>16</b>	<b>13</b>	<b>7</b>	<b>4</b>	<b>-</b>	<b>1</b>	<b>63</b>	<b>213</b>
Sem encargos	42	-	1	4	8	11	9	6	2	-	1	42	139
Com encargos	20	-	-	3	5	5	4	1	2	-	-	21	74
Menos de 75 euros	2	-	-	-	2	-	-	-	-	-	-	2	7
75 - 99,99 euros	2	-	-	1	-	1	-	-	-	-	-	2	7
100 - 149,99 euros	2	-	-	-	1	-	1	-	-	-	-	2	8
150 - 199,99 euros	-	-	-	-	-	-	-	-	-	-	-	-	-
200 - 249,99 euros	1	-	-	-	-	-	-	-	1	-	-	1	4
250 - 299,99 euros	1	-	-	-	-	-	1	-	-	-	-	1	5
300 - 349,99 euros	-	-	-	-	-	-	-	-	-	-	-	-	-
350 - 399,99 euros	1	-	-	-	1	-	-	-	-	-	-	1	4
400 - 499,99 euros	2	-	-	-	-	1	1	-	-	-	-	2	7
500 - 649,99 euros	1	-	-	1	-	-	-	-	-	-	-	1	3
650 - 799,99 euros	7	-	-	1	1	3	-	1	1	-	-	7	27
800 euros ou mais	1	-	-	-	-	-	1	-	-	-	-	2	2

(continua)

**ALOJAMENTOS CLÁSSICOS PROPRIEDADE DOS OCUPANTES, OCUPADOS COMO RESIDÊNCIA HABITUAL, SEGUNDO O NÚMERO DE DIVISÕES,  
POR GRUPO SOCIOECONÓMICO DO TITULAR DO ALOJAMENTO, EXISTÊNCIA DE ENCARGOS POR COMPRA E RESPECTIVOS ESCALÕES**

3.19

(continuação)

ZONA GEOGRÁFICA Grupo socioeconómico do titular do alojamento e escalão de encargos	Alojamentos clássicos, segundo o número de divisões											Famílias clássicas	Pessoas residentes
	Total	Com 1	Com 2	Com 3	Com 4	Com 5	Com 6	Com 7	Com 8	Com 9	Com 10 ou mais		
1	2	3	4	5	6	7	8	9	10	11	12	13	14
<b>Pessoal das forças armadas</b>	<b>147</b>	<b>-</b>	<b>2</b>	<b>15</b>	<b>41</b>	<b>56</b>	<b>18</b>	<b>8</b>	<b>2</b>	<b>5</b>	<b>-</b>	<b>147</b>	<b>467</b>
Sem encargos	25	-	1	5	9	6	3	-	-	1	-	25	79
Com encargos	122	-	1	10	32	50	15	8	2	4	-	122	388
Menos de 75 euros	1	-	-	-	-	-	-	1	-	-	-	1	4
75 - 99,99 euros	1	-	-	-	1	-	-	-	-	-	-	1	2
100 - 149,99 euros	-	-	-	-	-	-	-	-	-	-	-	-	-
150 - 199,99 euros	4	-	-	1	1	2	-	-	-	-	-	4	15
200 - 249,99 euros	2	-	-	-	1	1	-	-	-	-	-	2	5
250 - 299,99 euros	10	-	-	1	2	5	1	1	-	-	-	10	33
300 - 349,99 euros	16	-	-	3	6	5	2	-	-	-	-	16	49
350 - 399,99 euros	16	-	-	2	7	5	1	-	-	1	-	16	45
400 - 499,99 euros	26	-	-	1	6	15	2	1	-	1	-	26	77
500 - 649,99 euros	23	-	1	1	5	8	4	2	-	2	-	23	79
650 - 799,99 euros	10	-	-	-	2	4	1	2	1	-	-	10	37
800 euros ou mais	13	-	-	1	1	5	4	1	1	-	-	13	42
<b>Outras pessoas ativas n.e.</b>	<b>281</b>	<b>1</b>	<b>13</b>	<b>44</b>	<b>95</b>	<b>68</b>	<b>34</b>	<b>17</b>	<b>4</b>	<b>2</b>	<b>3</b>	<b>284</b>	<b>955</b>
Sem encargos	139	1	5	15	46	36	23	10	2	-	1	142	467
Com encargos	142	-	8	29	49	32	11	7	2	2	2	142	488
Menos de 75 euros	8	-	1	3	2	1	-	-	-	-	1	8	32
75 - 99,99 euros	4	-	-	1	1	2	-	-	-	-	-	4	19
100 - 149,99 euros	3	-	-	-	1	2	-	-	-	-	-	3	16
150 - 199,99 euros	7	-	-	2	-	2	-	3	-	-	-	7	27
200 - 249,99 euros	12	-	-	2	4	3	2	-	1	-	-	12	41
250 - 299,99 euros	8	-	-	1	4	1	-	1	1	-	-	8	21
300 - 349,99 euros	13	-	-	4	5	4	-	-	-	-	-	13	42
350 - 399,99 euros	24	-	5	5	10	2	1	-	-	-	1	24	71
400 - 499,99 euros	29	-	-	4	12	7	5	-	-	1	-	29	105
500 - 649,99 euros	21	-	2	5	7	3	2	1	-	1	-	21	69
650 - 799,99 euros	7	-	-	1	1	3	-	2	-	-	-	7	26
800 euros ou mais	6	-	-	1	2	2	1	-	-	-	-	6	19
<b>Inativos</b>	<b>28 624</b>	<b>151</b>	<b>780</b>	<b>3 401</b>	<b>7 941</b>	<b>8 228</b>	<b>4 151</b>	<b>2 132</b>	<b>933</b>	<b>506</b>	<b>401</b>	<b>28 759</b>	<b>72 579</b>
Sem encargos	24 519	140	675	2 881	6 691	7 022	3 628	1 870	811	447	354	24 609	61 179
Com encargos	4 105	11	105	520	1 250	1 206	523	262	122	59	47	4 150	11 400
Menos de 75 euros	385	3	21	56	125	101	42	19	9	8	1	386	1 039
75 - 99,99 euros	141	1	2	19	48	42	18	5	4	2	-	141	462
100 - 149,99 euros	225	-	9	29	62	72	25	15	8	4	1	229	675
150 - 199,99 euros	184	-	2	17	59	69	22	4	5	2	4	185	552
200 - 249,99 euros	238	-	7	46	82	64	25	9	2	2	1	240	669
250 - 299,99 euros	234	-	5	32	75	78	24	14	4	1	1	235	699
300 - 349,99 euros	247	-	9	45	75	66	23	15	5	5	4	247	705
350 - 399,99 euros	222	-	6	32	69	68	21	13	6	4	3	223	620
400 - 499,99 euros	420	2	4	49	142	126	53	21	14	5	4	428	1 258
500 - 649,99 euros	323	-	2	37	100	90	52	24	10	4	4	328	957
650 - 799,99 euros	1 119	2	31	126	324	324	150	95	38	15	14	1 136	2 787
800 euros ou mais	367	3	7	32	89	106	68	28	17	7	10	372	977

(fim)

**3.20 ALOJAMENTOS CLÁSSICOS PROPRIEDADE DOS OCUPANTES, OCUPADOS COMO RESIDÊNCIA HABITUAL, SEGUNDO A ÁREA ÚTIL DO ALOJAMENTO, POR GRUPO SOCIOECONÓMICO DO TITULAR DO ALOJAMENTO EXISTÊNCIA DE ENCARGOS POR COMPRA E RESPECTIVOS ESCALÕES**

ZONA GEOGRÁFICA Grupo socioeconómico do titular do alojamento e escalão de encargos	Alojamentos clássicos, segundo a área útil do alojamento											Famílias clássicas	Pessoas residentes
	Total	Menos de 30 m <sup>2</sup>	De 30 a menos de 40m <sup>2</sup>	De 40 a menos de 50 m <sup>2</sup>	De 50 a menos de 60 m <sup>2</sup>	De 60 a menos de 80 m <sup>2</sup>	De 80 a menos de 100 m <sup>2</sup>	De 100 a menos de 120 m <sup>2</sup>	De 120 a menos de 150 m <sup>2</sup>	De 150 a menos de 200 m <sup>2</sup>	200 m <sup>2</sup> ou mais		
1	2	3	4	5	6	7	8	9	10	11	12	13	14
<b>R. Autónoma da Madeira</b>	71 829	1 312	1 967	3 671	4 760	9 396	13 770	12 920	9 960	7 218	6 855	72 087	208 635
<b>Empresários com profissões intelectuais, científicas e técnicas</b>	302	3	2	6	6	27	34	61	54	43	66	302	858
Sem encargos	78	-	1	1	1	6	8	11	16	11	23	78	204
Com encargos	224	3	1	5	5	21	26	50	38	32	43	224	654
Menos de 75 euros	3	-	-	-	-	-	2	-	1	-	-	3	12
75 - 99,99 euros	1	-	-	-	-	-	1	-	-	-	-	1	2
100 - 149,99 euros	3	-	-	1	-	-	1	1	-	-	-	3	7
150 - 199,99 euros	4	-	-	-	1	-	1	1	1	-	-	4	12
200 - 249,99 euros	2	-	-	-	-	-	-	2	-	-	-	2	7
250 - 299,99 euros	11	-	-	2	1	2	2	1	2	1	-	11	19
300 - 349,99 euros	20	-	-	1	1	4	4	3	3	3	1	20	41
350 - 399,99 euros	26	-	-	-	-	3	2	9	5	5	2	26	72
400 - 499,99 euros	42	-	-	1	1	8	7	11	8	2	4	42	124
500 - 649,99 euros	43	2	-	-	1	2	4	12	8	6	8	43	124
650 - 799,99 euros	18	1	1	-	-	-	-	2	6	4	4	18	57
800 euros ou mais	51	-	-	-	-	2	2	8	4	11	24	51	177
<b>Empresários da indústria comércio e serviços</b>	1 004	8	17	24	28	58	140	158	157	168	246	1 006	3 387
Sem encargos	479	3	10	15	13	35	56	58	73	90	126	481	1 646
Com encargos	525	5	7	9	15	23	84	100	84	78	120	525	1 741
Menos de 75 euros	8	-	1	-	3	-	1	1	-	1	1	8	28
75 - 99,99 euros	7	-	-	1	-	-	3	2	1	-	-	7	22
100 - 149,99 euros	13	1	-	-	1	1	2	3	3	2	-	13	40
150 - 199,99 euros	17	-	-	1	2	2	1	4	2	3	2	17	58
200 - 249,99 euros	22	-	1	1	-	-	5	5	5	3	2	22	72
250 - 299,99 euros	29	1	2	-	2	2	6	7	4	-	5	29	94
300 - 349,99 euros	43	-	-	1	1	6	10	13	4	4	4	43	130
350 - 399,99 euros	46	1	1	1	1	1	16	12	6	5	2	46	147
400 - 499,99 euros	77	-	1	2	3	4	19	22	6	11	9	77	242
500 - 649,99 euros	90	1	1	1	1	2	9	18	28	15	14	90	296
650 - 799,99 euros	71	1	-	1	-	3	9	6	12	19	20	71	239
800 euros ou mais	102	-	-	-	1	2	3	7	13	15	61	102	373
<b>Empresários do setor primário</b>	30	-	-	-	1	2	4	3	6	9	5	30	105
Sem encargos	18	-	-	-	1	-	1	1	4	6	5	18	62
Com encargos	12	-	-	-	-	2	3	2	2	3	-	12	43
Menos de 75 euros	-	-	-	-	-	-	-	-	-	-	-	-	-
75 - 99,99 euros	-	-	-	-	-	-	-	-	-	-	-	-	-
100 - 149,99 euros	1	-	-	-	-	-	-	-	1	-	-	1	4
150 - 199,99 euros	-	-	-	-	-	-	-	-	-	-	-	-	-
200 - 249,99 euros	1	-	-	-	-	-	1	-	-	-	-	1	4
250 - 299,99 euros	2	-	-	-	-	1	-	1	-	-	-	2	3
300 - 349,99 euros	1	-	-	-	-	1	-	-	-	-	-	1	1
350 - 399,99 euros	1	-	-	-	-	-	1	-	-	-	-	1	6
400 - 499,99 euros	2	-	-	-	-	-	-	1	-	1	-	2	8
500 - 649,99 euros	1	-	-	-	-	-	-	-	-	1	-	1	4
650 - 799,99 euros	1	-	-	-	-	-	-	-	-	1	-	1	3
800 euros ou mais	2	-	-	-	-	-	1	-	1	-	-	2	10
<b>Pequenos patrões com profissões intelectuais e científicas</b>	272	-	1	3	2	11	20	41	52	54	88	276	822
Sem encargos	90	-	-	1	-	3	2	10	14	22	38	92	273
Com encargos	182	-	1	2	2	8	18	31	38	32	50	184	549
Menos de 75 euros	1	-	-	-	-	1	-	-	-	-	-	1	1
75 - 99,99 euros	1	-	-	-	-	-	-	-	1	-	-	1	1
100 - 149,99 euros	3	-	-	-	-	-	3	-	-	-	-	3	8
150 - 199,99 euros	3	-	-	1	-	-	-	1	-	1	-	3	8
200 - 249,99 euros	6	-	-	-	-	-	-	1	-	2	3	6	12
250 - 299,99 euros	6	-	-	-	-	2	-	3	-	-	1	6	16
300 - 349,99 euros	9	-	-	-	1	1	2	3	1	1	-	9	18
350 - 399,99 euros	10	-	-	-	-	1	2	2	3	-	2	10	26
400 - 499,99 euros	30	-	1	-	1	3	4	8	6	5	2	31	86
500 - 649,99 euros	31	-	-	1	-	-	6	5	11	3	5	31	94
650 - 799,99 euros	28	-	-	-	-	-	-	7	6	9	6	28	86
800 euros ou mais	54	-	-	-	-	-	1	1	10	11	31	55	193

(continua)

ALOJAMENTOS CLÁSSICOS PROPRIEDADE DOS OCUPANTES, OCUPADOS COMO RESIDÊNCIA HABITUAL,  
SEGUNDO A ÁREA ÚTIL DO ALOJAMENTO, POR GRUPO SOCIOECONÓMICO DO TITULAR DO ALOJAMENTO  
EXISTÊNCIA DE ENCARGOS POR COMPRA E RESPECTIVOS ESCALÕES

3.20

(continuação)

ZONA GEOGRÁFICA Grupo socioeconómico do titular do alojamento e escalão de encargos	Alojamentos clássicos, segundo a área útil do alojamento											Famílias clássicas	Pessoas residentes
	Total	Menos de 30 m <sup>2</sup>	De 30 a menos de 40m <sup>2</sup>	De 40 a menos de 50 m <sup>2</sup>	De 50 a menos de 60 m <sup>2</sup>	De 60 a menos de 80 m <sup>2</sup>	De 80 a menos de 100 m <sup>2</sup>	De 100 a menos de 120 m <sup>2</sup>	De 120 a menos de 150 m <sup>2</sup>	De 150 a menos de 200 m <sup>2</sup>	200 m <sup>2</sup> ou mais		
1	2	3	4	5	6	7	8	9	10	11	12	13	14
<b>Pequenos patrões com profissões técnicas intermédias</b>	<b>280</b>	<b>1</b>	<b>3</b>	<b>4</b>	<b>9</b>	<b>22</b>	<b>38</b>	<b>39</b>	<b>45</b>	<b>49</b>	<b>70</b>	<b>280</b>	<b>865</b>
Sem encargos	85	1	2	3	2	4	9	12	15	17	20	85	258
Com encargos	195	-	1	1	7	18	29	27	30	32	50	195	607
Menos de 75 euros	3	-	-	-	-	-	1	-	2	-	-	3	7
75 - 99,99 euros	3	-	-	-	-	-	-	2	-	-	1	3	8
100 - 149,99 euros	7	-	-	-	-	1	4	-	-	1	1	7	18
150 - 199,99 euros	2	-	-	-	-	1	-	-	-	-	1	2	6
200 - 249,99 euros	8	-	-	-	-	1	2	-	2	1	2	8	21
250 - 299,99 euros	8	-	-	-	1	1	3	1	-	1	1	8	17
300 - 349,99 euros	13	-	-	-	2	3	4	-	2	2	-	13	38
350 - 399,99 euros	17	-	-	-	1	3	2	8	2	-	1	17	58
400 - 499,99 euros	30	-	1	-	2	2	4	5	4	7	5	30	99
500 - 649,99 euros	32	-	-	1	-	1	4	6	10	4	6	32	105
650 - 799,99 euros	28	-	-	-	-	3	2	3	3	6	11	28	87
800 euros ou mais	44	-	-	-	1	2	3	2	5	10	21	44	143
<b>Pequenos patrões da indústria</b>	<b>1 425</b>	<b>12</b>	<b>15</b>	<b>37</b>	<b>38</b>	<b>139</b>	<b>238</b>	<b>262</b>	<b>243</b>	<b>207</b>	<b>234</b>	<b>1 426</b>	<b>5 024</b>
Sem encargos	722	7	13	22	25	75	136	121	116	98	109	722	2 551
Com encargos	703	5	2	15	13	64	102	141	127	109	125	704	2 473
Menos de 75 euros	11	1	-	-	2	2	1	1	2	-	2	11	45
75 - 99,99 euros	8	-	1	-	-	1	1	3	2	-	-	8	28
100 - 149,99 euros	19	-	-	-	-	2	3	4	7	1	2	19	67
150 - 199,99 euros	25	-	-	1	1	6	2	4	3	2	6	25	89
200 - 249,99 euros	37	-	-	2	-	5	9	10	4	4	3	37	134
250 - 299,99 euros	45	-	-	2	2	5	8	7	9	3	9	45	148
300 - 349,99 euros	62	1	-	1	2	8	9	15	9	12	5	62	196
350 - 399,99 euros	71	-	-	-	-	7	18	15	14	13	4	71	257
400 - 499,99 euros	157	2	1	4	2	13	21	37	30	22	25	158	542
500 - 649,99 euros	106	-	-	1	3	4	14	22	22	20	20	106	380
650 - 799,99 euros	86	1	-	3	1	11	9	13	11	19	18	86	299
800 euros ou mais	76	-	-	1	-	-	7	10	14	13	31	76	288
<b>Pequenos patrões do comércio e serviços</b>	<b>1 317</b>	<b>8</b>	<b>14</b>	<b>28</b>	<b>43</b>	<b>98</b>	<b>210</b>	<b>245</b>	<b>241</b>	<b>209</b>	<b>221</b>	<b>1 327</b>	<b>4 401</b>
Sem encargos	660	3	9	17	24	40	101	119	119	112	116	665	2 257
Com encargos	657	5	5	11	19	58	109	126	122	97	105	662	2 144
Menos de 75 euros	10	-	1	1	-	2	1	3	1	-	1	10	35
75 - 99,99 euros	6	-	-	-	-	-	2	1	2	-	1	6	14
100 - 149,99 euros	28	-	-	2	1	2	6	7	4	3	3	29	97
150 - 199,99 euros	19	-	-	1	1	2	5	1	4	3	2	19	63
200 - 249,99 euros	28	-	-	-	2	4	4	4	8	4	2	28	97
250 - 299,99 euros	33	-	-	1	4	5	8	6	3	3	3	33	112
300 - 349,99 euros	47	-	1	-	3	3	12	10	8	5	5	47	144
350 - 399,99 euros	67	2	2	1	2	11	13	19	6	6	5	67	196
400 - 499,99 euros	103	1	1	1	3	12	19	22	20	12	12	103	322
500 - 649,99 euros	134	-	-	1	1	9	27	29	28	20	19	134	435
650 - 799,99 euros	104	1	-	2	2	4	9	18	22	19	27	106	354
800 euros ou mais	78	1	-	1	-	4	3	6	16	22	25	80	275
<b>Pequenos patrões do setor primário</b>	<b>273</b>	<b>4</b>	<b>8</b>	<b>10</b>	<b>20</b>	<b>27</b>	<b>56</b>	<b>44</b>	<b>35</b>	<b>36</b>	<b>33</b>	<b>273</b>	<b>942</b>
Sem encargos	230	4	6	7	18	23	43	37	30	34	28	230	790
Com encargos	43	-	2	3	2	4	13	7	5	2	5	43	152
Menos de 75 euros	3	-	-	1	1	-	1	-	-	-	-	3	15
75 - 99,99 euros	1	-	-	-	-	-	-	1	-	-	-	1	3
100 - 149,99 euros	2	-	-	-	-	-	2	-	-	-	-	2	9
150 - 199,99 euros	1	-	1	-	-	-	-	-	-	-	-	1	4
200 - 249,99 euros	1	-	-	-	-	-	-	1	-	-	-	1	4
250 - 299,99 euros	6	-	-	1	1	1	2	1	-	-	-	6	23
300 - 349,99 euros	2	-	-	-	-	-	1	-	-	1	-	2	6
350 - 399,99 euros	2	-	-	-	-	-	-	1	1	-	-	2	5
400 - 499,99 euros	7	-	-	-	-	-	3	1	3	-	-	7	26
500 - 649,99 euros	2	-	-	-	-	-	-	1	-	-	1	2	5
650 - 799,99 euros	11	-	-	1	-	3	2	1	1	1	2	11	33
800 euros ou mais	5	-	1	-	-	-	2	-	-	-	2	5	19

(continua)

**3.20 ALOJAMENTOS CLÁSSICOS PROPRIEDADE DOS OCUPANTES, OCUPADOS COMO RESIDÊNCIA HABITUAL, SEGUNDO A ÁREA ÚTIL DO ALOJAMENTO, POR GRUPO SOCIOECONÓMICO DO TITULAR DO ALOJAMENTO EXISTÊNCIA DE ENCARGOS POR COMPRA E RESPECTIVOS ESCALÕES**

(continuação)

ZONA GEOGRÁFICA Grupo socioeconómico do titular do alojamento e escalão de encargos	Alojamentos clássicos, segundo a área útil do alojamento											Famílias clássicas	Pessoas residentes
	Total	Menos de 30 m <sup>2</sup>	De 30 a menos de 40m <sup>2</sup>	De 40 a menos de 50 m <sup>2</sup>	De 50 a menos de 60 m <sup>2</sup>	De 60 a menos de 80 m <sup>2</sup>	De 80 a menos de 100 m <sup>2</sup>	De 100 a menos de 120 m <sup>2</sup>	De 120 a menos de 150 m <sup>2</sup>	De 150 a menos de 200 m <sup>2</sup>	200 m <sup>2</sup> ou mais		
1	2	3	4	5	6	7	8	9	10	11	12	13	14
<b>Profissionais intelectuais e científicos independentes</b>	<b>150</b>	-	-	5	4	14	27	28	30	19	23	150	404
Sem encargos	51	-	-	4	1	3	5	4	13	7	14	51	119
Com encargos	99	-	-	1	3	11	22	24	17	12	9	99	285
Menos de 75 euros	-	-	-	-	-	-	-	-	-	-	-	-	-
75 - 99,99 euros	1	-	-	-	-	-	-	-	1	-	-	1	2
100 - 149,99 euros	3	-	-	-	-	1	1	-	-	1	-	3	6
150 - 199,99 euros	1	-	-	-	-	-	-	1	-	-	-	1	1
200 - 249,99 euros	2	-	-	-	-	-	2	-	-	-	-	2	3
250 - 299,99 euros	1	-	-	-	-	-	-	1	-	-	-	1	2
300 - 349,99 euros	16	-	-	1	1	4	4	2	4	-	-	16	43
350 - 399,99 euros	10	-	-	-	-	1	3	3	1	1	1	10	25
400 - 499,99 euros	19	-	-	-	1	1	7	6	4	-	-	19	57
500 - 649,99 euros	14	-	-	-	1	2	1	6	1	3	-	14	39
650 - 799,99 euros	12	-	-	-	-	-	2	5	1	1	3	12	45
800 euros ou mais	20	-	-	-	-	2	2	-	5	6	5	20	62
<b>Profissionais técnicos intermédios independentes</b>	<b>223</b>	-	-	4	6	21	42	36	32	36	46	223	677
Sem encargos	95	-	-	2	4	13	13	14	13	14	22	95	287
Com encargos	128	-	-	2	2	8	29	22	19	22	24	128	390
Menos de 75 euros	2	-	-	-	-	-	-	-	-	-	2	2	5
75 - 99,99 euros	1	-	-	-	-	-	-	-	-	1	-	1	4
100 - 149,99 euros	6	-	-	1	-	-	2	1	-	-	2	6	17
150 - 199,99 euros	3	-	-	1	-	-	2	-	-	-	-	3	11
200 - 249,99 euros	3	-	-	-	-	1	-	-	-	1	1	3	9
250 - 299,99 euros	11	-	-	-	1	-	3	4	1	-	2	11	28
300 - 349,99 euros	8	-	-	-	1	1	2	2	1	1	-	8	27
350 - 399,99 euros	11	-	-	-	-	-	4	4	2	1	-	11	34
400 - 499,99 euros	14	-	-	-	-	1	6	3	1	2	1	14	37
500 - 649,99 euros	31	-	-	-	-	1	7	5	6	8	4	31	94
650 - 799,99 euros	19	-	-	-	-	4	3	1	4	5	2	19	64
800 euros ou mais	19	-	-	-	-	-	-	2	4	3	10	19	60
<b>Trabalhadores industriais e artesanais independentes</b>	<b>1 031</b>	<b>17</b>	<b>15</b>	<b>43</b>	<b>51</b>	<b>109</b>	<b>203</b>	<b>203</b>	<b>149</b>	<b>129</b>	<b>112</b>	<b>1 036</b>	<b>3 524</b>
Sem encargos	591	12	12	30	35	74	100	115	78	70	65	594	2 021
Com encargos	440	5	3	13	16	35	103	88	71	59	47	442	1 503
Menos de 75 euros	13	2	-	2	-	-	3	4	1	-	1	13	47
75 - 99,99 euros	5	-	-	-	1	1	1	1	-	-	1	5	14
100 - 149,99 euros	10	-	1	-	-	-	3	4	1	1	-	10	39
150 - 199,99 euros	21	1	-	1	-	2	5	3	4	3	2	21	75
200 - 249,99 euros	36	-	-	5	2	6	8	8	3	4	-	37	104
250 - 299,99 euros	27	1	-	1	-	5	6	7	1	2	4	27	90
300 - 349,99 euros	43	-	1	-	2	2	12	12	9	5	-	43	141
350 - 399,99 euros	45	-	-	2	3	5	10	8	9	6	2	45	158
400 - 499,99 euros	83	1	1	-	3	8	18	15	12	15	10	84	280
500 - 649,99 euros	82	-	-	1	2	2	22	16	14	9	16	82	292
650 - 799,99 euros	49	-	-	1	3	3	9	5	13	8	7	49	174
800 euros ou mais	26	-	-	-	-	1	6	5	4	6	4	26	89
<b>Prestadores de serviços e comerciantes independentes</b>	<b>838</b>	<b>6</b>	<b>20</b>	<b>34</b>	<b>52</b>	<b>95</b>	<b>146</b>	<b>164</b>	<b>108</b>	<b>106</b>	<b>107</b>	<b>841</b>	<b>2 661</b>
Sem encargos	523	4	11	28	36	66	79	94	71	69	65	525	1 667
Com encargos	315	2	9	6	16	29	67	70	37	37	42	316	994
Menos de 75 euros	11	1	2	1	-	1	2	-	1	1	2	12	28
75 - 99,99 euros	5	-	1	-	1	-	1	-	-	2	-	5	15
100 - 149,99 euros	14	-	1	1	1	1	3	1	2	2	2	14	51
150 - 199,99 euros	17	-	1	-	1	3	2	6	2	2	-	17	49
200 - 249,99 euros	13	-	-	-	2	2	4	2	-	-	3	13	39
250 - 299,99 euros	24	-	2	1	-	1	6	7	2	2	3	24	82
300 - 349,99 euros	28	-	-	-	4	2	7	7	2	3	3	28	90
350 - 399,99 euros	28	-	-	1	1	3	5	6	2	4	6	28	81
400 - 499,99 euros	51	-	1	1	1	7	13	10	8	6	4	51	163
500 - 649,99 euros	45	-	-	-	1	5	7	14	8	3	7	45	128
650 - 799,99 euros	45	1	1	-	2	3	13	9	7	5	4	45	145
800 euros ou mais	34	-	-	1	2	1	4	8	3	7	8	34	123

(continua)

**ALOJAMENTOS CLÁSSICOS PROPRIEDADE DOS OCUPANTES, OCUPADOS COMO RESIDÊNCIA HABITUAL, SEGUNDO A ÁREA ÚTIL DO ALOJAMENTO, POR GRUPO SOCIOECONÓMICO DO TITULAR DO ALOJAMENTO EXISTÊNCIA DE ENCARGOS POR COMPRA E RESPECTIVOS ESCALÕES**

3.20

(continuação)

ZONA GEOGRÁFICA Grupo socioeconómico do titular do alojamento e escalão de encargos	Alojamentos clássicos, segundo a área útil do alojamento											Famílias clássicas	Pessoas residentes
	Total	Menos de 30 m <sup>2</sup>	De 30 a menos de 40m <sup>2</sup>	De 40 a menos de 50 m <sup>2</sup>	De 50 a menos de 60 m <sup>2</sup>	De 60 a menos de 80 m <sup>2</sup>	De 80 a menos de 100 m <sup>2</sup>	De 100 a menos de 120 m <sup>2</sup>	De 120 a menos de 150 m <sup>2</sup>	De 150 a menos de 200 m <sup>2</sup>	200 m <sup>2</sup> ou mais		
1	2	3	4	5	6	7	8	9	10	11	12	13	14
<b>Trabalhadores independentes do setor primário</b>	<b>856</b>	<b>15</b>	<b>30</b>	<b>55</b>	<b>79</b>	<b>107</b>	<b>117</b>	<b>162</b>	<b>114</b>	<b>94</b>	<b>83</b>	<b>856</b>	<b>2 690</b>
Sem encargos	751	12	26	51	70	98	103	139	100	79	73	751	2 325
Com encargos	105	3	4	4	9	9	14	23	14	15	10	105	365
Menos de 75 euros	9	1	1	1	2	1	2	-	1	-	-	9	36
75 - 99,99 euros	3	-	-	-	-	-	1	-	1	1	-	3	10
100 - 149,99 euros	5	-	-	-	1	1	1	2	-	-	-	5	21
150 - 199,99 euros	3	-	-	-	-	-	-	-	1	1	1	3	11
200 - 249,99 euros	5	-	1	-	-	-	-	2	-	1	1	5	17
250 - 299,99 euros	7	-	-	-	1	1	-	2	2	1	-	7	29
300 - 349,99 euros	8	-	1	-	-	1	2	3	1	-	-	8	25
350 - 399,99 euros	5	-	-	-	2	-	-	1	-	1	1	5	18
400 - 499,99 euros	17	-	-	-	2	-	2	5	2	4	2	17	64
500 - 649,99 euros	3	-	-	-	1	-	-	-	-	2	-	3	11
650 - 799,99 euros	28	2	1	3	-	3	4	7	5	1	2	28	85
800 euros ou mais	12	-	-	-	-	2	2	1	1	3	3	12	38
<b>Diretores e quadros dirigentes do Estado e empresas</b>	<b>1 050</b>	<b>3</b>	<b>4</b>	<b>10</b>	<b>14</b>	<b>61</b>	<b>180</b>	<b>173</b>	<b>188</b>	<b>182</b>	<b>235</b>	<b>1 051</b>	<b>3 067</b>
Sem encargos	227	1	2	5	4	19	32	26	35	37	66	228	671
Com encargos	823	2	2	5	10	42	148	147	153	145	169	823	2 396
Menos de 75 euros	2	-	-	-	-	-	-	1	1	-	-	2	6
75 - 99,99 euros	5	-	-	-	-	1	1	1	1	-	1	5	7
100 - 149,99 euros	13	-	-	-	-	1	5	2	-	2	3	13	32
150 - 199,99 euros	11	1	-	-	-	1	1	2	4	-	2	11	33
200 - 249,99 euros	19	-	1	1	1	2	5	5	4	-	-	19	58
250 - 299,99 euros	49	-	-	-	1	7	14	14	6	5	2	49	114
300 - 349,99 euros	68	-	-	-	2	9	20	19	9	7	2	68	164
350 - 399,99 euros	94	1	-	-	3	7	25	26	19	6	7	94	243
400 - 499,99 euros	154	-	1	3	2	6	33	33	38	21	17	154	444
500 - 649,99 euros	151	-	-	1	-	4	28	30	34	28	26	151	433
650 - 799,99 euros	110	-	-	-	1	3	11	9	21	33	32	110	349
800 euros ou mais	147	-	-	-	-	1	5	5	16	43	77	147	513
<b>Dirigentes de pequenas empresas e organizações</b>	<b>208</b>	<b>2</b>	<b>2</b>	<b>1</b>	<b>2</b>	<b>19</b>	<b>34</b>	<b>39</b>	<b>46</b>	<b>37</b>	<b>26</b>	<b>208</b>	<b>622</b>
Sem encargos	50	1	1	1	1	3	5	9	14	5	10	50	151
Com encargos	158	1	1	-	1	16	29	30	32	32	16	158	471
Menos de 75 euros	1	-	-	-	-	-	-	-	1	-	-	1	1
75 - 99,99 euros	-	-	-	-	-	-	-	-	-	-	-	-	-
100 - 149,99 euros	3	-	-	-	-	-	-	1	1	1	-	3	11
150 - 199,99 euros	4	-	-	-	-	1	1	1	-	1	-	4	14
200 - 249,99 euros	7	-	-	-	-	1	3	1	1	1	-	7	21
250 - 299,99 euros	13	-	1	-	1	1	3	1	4	1	1	13	38
300 - 349,99 euros	15	1	-	-	-	2	4	5	1	2	-	15	40
350 - 399,99 euros	20	-	-	-	-	3	7	4	3	2	1	20	55
400 - 499,99 euros	19	-	-	-	-	6	4	4	3	1	1	19	55
500 - 649,99 euros	29	-	-	-	-	-	4	7	10	5	3	29	95
650 - 799,99 euros	18	-	-	-	-	1	3	1	4	7	2	18	46
800 euros ou mais	29	-	-	-	-	1	-	4	5	11	8	29	95
<b>Quadros intelectuais e científicos</b>	<b>5 009</b>	<b>19</b>	<b>21</b>	<b>65</b>	<b>105</b>	<b>477</b>	<b>886</b>	<b>1 044</b>	<b>927</b>	<b>701</b>	<b>764</b>	<b>5 017</b>	<b>13 077</b>
Sem encargos	970	5	4	18	25	83	129	188	173	159	186	971	2 627
Com encargos	4 039	14	17	47	80	394	757	856	754	542	578	4 046	10 450
Menos de 75 euros	26	-	1	1	1	1	6	7	5	1	3	26	72
75 - 99,99 euros	29	-	-	-	1	3	7	7	2	6	3	29	74
100 - 149,99 euros	80	1	1	3	2	17	16	18	14	3	5	80	182
150 - 199,99 euros	103	2	1	3	3	19	23	16	18	9	9	103	225
200 - 249,99 euros	143	1	1	1	6	31	33	27	16	14	13	143	311
250 - 299,99 euros	270	-	3	7	11	52	86	61	30	12	8	271	565
300 - 349,99 euros	386	2	3	8	20	71	104	105	44	15	14	386	804
350 - 399,99 euros	506	3	3	4	10	69	127	139	88	31	32	507	1 157
400 - 499,99 euros	786	2	2	9	13	61	170	200	183	79	67	787	1 929
500 - 649,99 euros	752	1	1	4	9	41	126	174	184	116	96	754	2 136
650 - 799,99 euros	455	2	-	5	3	18	38	65	105	112	107	457	1 343
800 euros ou mais	503	-	1	2	1	11	21	37	65	144	221	503	1 652

(continua)

**3.20 ALOJAMENTOS CLÁSSICOS PROPRIEDADE DOS OCUPANTES, OCUPADOS COMO RESIDÊNCIA HABITUAL, SEGUNDO A ÁREA ÚTIL DO ALOJAMENTO, POR GRUPO SOCIOECONÓMICO DO TITULAR DO ALOJAMENTO EXISTÊNCIA DE ENCARGOS POR COMPRA E RESPECTIVOS ESCALÕES**

(continuação)

ZONA GEOGRÁFICA Grupo socioeconómico do titular do alojamento e escalão de encargos	Alojamentos clássicos, segundo a área útil do alojamento											Famílias clássicas	Pessoas residentes
	Total	Menos de 30 m <sup>2</sup>	De 30 a menos de 40m <sup>2</sup>	De 40 a menos de 50 m <sup>2</sup>	De 50 a menos de 60 m <sup>2</sup>	De 60 a menos de 80 m <sup>2</sup>	De 80 a menos de 100 m <sup>2</sup>	De 100 a menos de 120 m <sup>2</sup>	De 120 a menos de 150 m <sup>2</sup>	De 150 a menos de 200 m <sup>2</sup>	200 m <sup>2</sup> ou mais		
1	2	3	4	5	6	7	8	9	10	11	12	13	14
<b>Quadros técnicos intermédios</b>	<b>3 372</b>	<b>16</b>	<b>29</b>	<b>57</b>	<b>93</b>	<b>314</b>	<b>715</b>	<b>747</b>	<b>595</b>	<b>452</b>	<b>354</b>	<b>3 376</b>	<b>10 111</b>
Sem encargos	753	7	12	25	38	69	122	179	119	109	73	754	2 379
Com encargos	2 619	9	17	32	55	245	593	568	476	343	281	2 622	7 732
Menos de 75 euros	24	-	-	1	-	3	6	6	4	1	3	24	76
75 - 99,99 euros	22	-	-	1	-	6	5	5	2	-	3	22	64
100 - 149,99 euros	68	2	-	1	1	5	20	18	12	6	3	68	187
150 - 199,99 euros	72	-	1	2	6	17	14	15	4	9	4	72	220
200 - 249,99 euros	122	-	1	4	3	17	44	27	13	7	6	122	349
250 - 299,99 euros	206	2	3	2	6	43	69	38	27	8	8	206	538
300 - 349,99 euros	270	2	2	3	11	28	88	67	43	19	7	270	730
350 - 399,99 euros	301	-	4	5	8	44	85	73	35	27	20	302	821
400 - 499,99 euros	537	2	3	6	9	44	126	152	100	52	43	537	1 558
500 - 649,99 euros	483	-	2	3	7	22	77	109	117	92	54	484	1 515
650 - 799,99 euros	266	1	1	2	2	10	33	33	67	65	52	267	855
800 euros ou mais	248	-	-	2	2	6	26	25	52	57	78	248	819
<b>Quadros administrativos intermédios</b>	<b>638</b>	<b>4</b>	<b>12</b>	<b>15</b>	<b>27</b>	<b>83</b>	<b>137</b>	<b>134</b>	<b>99</b>	<b>56</b>	<b>71</b>	<b>639</b>	<b>1 835</b>
Sem encargos	193	3	4	8	15	24	30	34	34	17	24	193	584
Com encargos	445	1	8	7	12	59	107	100	65	39	47	446	1 251
Menos de 75 euros	5	-	-	-	1	-	2	1	-	1	-	5	13
75 - 99,99 euros	14	-	-	-	-	3	1	8	2	-	-	14	44
100 - 149,99 euros	12	-	-	-	1	4	2	2	-	3	-	12	30
150 - 199,99 euros	21	-	1	2	2	1	5	6	2	1	1	21	50
200 - 249,99 euros	28	-	-	1	-	6	12	5	1	2	1	28	75
250 - 299,99 euros	43	-	2	1	2	8	16	11	2	1	-	43	109
300 - 349,99 euros	61	-	-	1	1	19	16	6	9	4	5	61	163
350 - 399,99 euros	49	-	2	-	2	2	16	20	3	3	1	49	134
400 - 499,99 euros	82	1	3	-	1	8	20	18	19	4	8	82	228
500 - 649,99 euros	61	-	-	2	1	3	10	16	14	5	10	61	184
650 - 799,99 euros	39	-	-	-	1	3	3	5	11	7	9	40	120
800 euros ou mais	30	-	-	-	-	2	4	2	2	8	12	30	101
<b>Empregados administrativos do comércio e serviços</b>	<b>9 718</b>	<b>119</b>	<b>209</b>	<b>382</b>	<b>570</b>	<b>1 267</b>	<b>2 240</b>	<b>1 933</b>	<b>1 331</b>	<b>924</b>	<b>743</b>	<b>9 750</b>	<b>28 994</b>
Sem encargos	3 259	71	104	181	235	446	645	574	400	328	275	3 276	9 887
Com encargos	6 459	48	105	201	335	821	1 595	1 359	931	596	468	6 474	19 107
Menos de 75 euros	103	1	1	8	15	18	26	18	11	1	4	103	317
75 - 99,99 euros	80	3	7	3	5	10	22	13	7	7	3	80	236
100 - 149,99 euros	191	4	8	15	15	20	52	32	14	17	14	194	591
150 - 199,99 euros	301	2	7	14	25	61	74	52	27	16	23	301	865
200 - 249,99 euros	448	3	14	23	47	103	114	64	43	25	12	448	1 221
250 - 299,99 euros	752	5	17	31	59	133	228	137	77	39	26	752	2 016
300 - 349,99 euros	779	10	13	21	52	129	213	175	86	44	36	779	2 179
350 - 399,99 euros	841	6	19	26	29	117	246	182	119	60	37	843	2 436
400 - 499,99 euros	1 309	7	8	27	55	122	346	327	208	114	95	1 312	3 877
500 - 649,99 euros	848	2	4	12	14	58	163	212	178	117	88	851	2 670
650 - 799,99 euros	544	3	6	15	15	40	81	101	120	91	72	548	1 804
800 euros ou mais	263	2	1	6	4	10	30	46	41	65	58	263	895
<b>Operários qualificados e semi-qualificados</b>	<b>9 202</b>	<b>142</b>	<b>246</b>	<b>463</b>	<b>552</b>	<b>1 273</b>	<b>1 980</b>	<b>1 786</b>	<b>1 248</b>	<b>829</b>	<b>683</b>	<b>9 229</b>	<b>32 174</b>
Sem encargos	4 465	99	156	300	332	683	883	781	546	367	318	4 488	16 114
Com encargos	4 737	43	90	163	220	590	1 097	1 005	702	462	365	4 741	16 060
Menos de 75 euros	93	2	6	10	8	13	20	15	6	5	8	93	326
75 - 99,99 euros	79	1	5	4	8	10	29	15	3	3	1	79	301
100 - 149,99 euros	165	3	6	7	9	20	34	37	29	15	5	165	598
150 - 199,99 euros	260	6	7	15	21	44	55	46	28	23	15	260	890
200 - 249,99 euros	337	3	7	10	22	58	74	72	39	31	21	337	1 142
250 - 299,99 euros	479	4	9	11	21	59	123	113	57	44	38	479	1 587
300 - 349,99 euros	566	5	11	21	31	103	141	119	72	35	28	567	1 864
350 - 399,99 euros	659	3	11	20	25	75	175	162	94	46	48	659	2 223
400 - 499,99 euros	922	7	14	30	40	96	227	211	148	84	65	923	3 069
500 - 649,99 euros	572	1	4	11	13	46	117	125	111	93	51	572	1 925
650 - 799,99 euros	449	7	7	16	17	54	84	66	90	55	53	450	1 577
800 euros ou mais	156	1	3	8	5	12	18	24	25	28	32	157	558

(continua)

**ALOJAMENTOS CLÁSSICOS PROPRIEDADE DOS OCUPANTES, OCUPADOS COMO RESIDÊNCIA HABITUAL, SEGUNDO A ÁREA ÚTIL DO ALOJAMENTO, POR GRUPO SOCIOECONÓMICO DO TITULAR DO ALOJAMENTO EXISTÊNCIA DE ENCARGOS POR COMPRA E RESPECTIVOS ESCALÕES**

3.20

(continuação)

ZONA GEOGRÁFICA Grupo socioeconómico do titular do alojamento e escalão de encargos	Alojamentos clássicos, segundo a área útil do alojamento											Famílias clássicas	Pessoas residentes
	Total	Menos de 30 m <sup>2</sup>	De 30 a menos de 40m <sup>2</sup>	De 40 a menos de 50 m <sup>2</sup>	De 50 a menos de 60 m <sup>2</sup>	De 60 a menos de 80 m <sup>2</sup>	De 80 a menos de 100 m <sup>2</sup>	De 100 a menos de 120 m <sup>2</sup>	De 120 a menos de 150 m <sup>2</sup>	De 150 a menos de 200 m <sup>2</sup>	200 m <sup>2</sup> ou mais		
1	2	3	4	5	6	7	8	9	10	11	12	13	14
<b>Assalariados do setor primário</b>	<b>1 090</b>	<b>30</b>	<b>28</b>	<b>58</b>	<b>91</b>	<b>178</b>	<b>222</b>	<b>189</b>	<b>136</b>	<b>83</b>	<b>75</b>	<b>1 093</b>	<b>3 749</b>
Sem encargos	757	22	22	42	64	132	157	120	87	54	57	760	2 556
Com encargos	333	8	6	16	27	46	65	69	49	29	18	333	1 193
Menos de 75 euros	21	1	1	4	1	3	4	4	2	-	1	21	80
75 - 99,99 euros	7	1	-	-	1	1	2	-	2	-	-	7	29
100 - 149,99 euros	18	1	-	2	1	3	2	4	3	1	1	18	62
150 - 199,99 euros	20	-	-	-	4	4	3	7	-	1	1	20	75
200 - 249,99 euros	27	-	2	2	2	3	4	6	4	4	-	27	93
250 - 299,99 euros	41	2	-	1	6	7	5	12	3	5	-	41	149
300 - 349,99 euros	34	1	-	1	2	4	8	10	5	2	1	34	122
350 - 399,99 euros	35	-	-	1	2	5	6	8	4	4	5	35	127
400 - 499,99 euros	58	-	1	2	1	8	17	8	11	5	5	58	210
500 - 649,99 euros	30	-	1	1	2	4	6	6	6	2	2	30	115
650 - 799,99 euros	30	2	1	2	3	2	6	4	6	2	2	30	92
800 euros ou mais	12	-	-	-	2	2	2	-	3	3	-	12	39
<b>Trabalhadores administrativos do comércio e serviços não qualificados</b>	<b>3 210</b>	<b>98</b>	<b>133</b>	<b>222</b>	<b>253</b>	<b>501</b>	<b>686</b>	<b>551</b>	<b>380</b>	<b>222</b>	<b>164</b>	<b>3 226</b>	<b>10 108</b>
Sem encargos	1 895	72	94	157	174	296	346	297	234	127	98	1 905	5 983
Com encargos	1 315	26	39	65	79	205	340	254	146	95	66	1 321	4 125
Menos de 75 euros	67	4	6	7	5	8	17	10	6	3	1	67	230
75 - 99,99 euros	35	1	2	3	2	11	8	5	1	1	1	35	114
100 - 149,99 euros	70	2	4	10	8	11	11	8	10	4	2	70	218
150 - 199,99 euros	87	3	2	5	7	19	22	11	6	9	3	87	273
200 - 249,99 euros	106	-	1	7	16	23	29	15	9	3	3	107	314
250 - 299,99 euros	151	2	4	5	10	32	41	26	14	12	5	151	445
300 - 349,99 euros	130	1	2	4	8	17	53	22	13	5	5	130	402
350 - 399,99 euros	133	5	6	6	3	19	37	31	11	7	8	134	412
400 - 499,99 euros	230	1	5	6	6	31	65	58	29	16	13	230	726
500 - 649,99 euros	115	1	3	2	5	11	27	33	15	10	8	115	382
650 - 799,99 euros	142	6	4	7	7	17	24	23	29	18	7	144	447
800 euros ou mais	49	-	-	3	2	6	6	12	3	7	10	51	162
<b>Operários não qualificados</b>	<b>1 217</b>	<b>28</b>	<b>46</b>	<b>85</b>	<b>115</b>	<b>183</b>	<b>246</b>	<b>217</b>	<b>137</b>	<b>93</b>	<b>67</b>	<b>1 219</b>	<b>4 324</b>
Sem encargos	786	25	34	64	84	126	161	137	80	40	35	788	2 812
Com encargos	431	3	12	21	31	57	85	80	57	53	32	431	1 512
Menos de 75 euros	21	-	1	2	6	5	2	2	1	1	1	21	74
75 - 99,99 euros	9	-	-	1	-	1	3	1	1	2	-	9	38
100 - 149,99 euros	25	1	1	-	-	3	5	4	9	-	2	25	101
150 - 199,99 euros	31	-	2	2	1	5	5	8	4	3	1	31	111
200 - 249,99 euros	35	1	-	2	2	3	8	7	5	4	3	35	132
250 - 299,99 euros	50	-	2	5	5	7	11	8	4	5	3	50	166
300 - 349,99 euros	37	-	1	1	5	7	5	7	1	8	2	37	122
350 - 399,99 euros	48	1	2	1	3	5	10	10	6	5	5	48	157
400 - 499,99 euros	71	-	1	2	4	7	19	19	8	6	5	71	240
500 - 649,99 euros	29	-	-	1	-	3	5	7	5	5	3	29	109
650 - 799,99 euros	60	-	2	3	3	11	8	5	12	12	4	60	202
800 euros ou mais	15	-	-	1	2	-	4	2	1	2	3	15	60
<b>Trabalhadores não qualificados do setor primário</b>	<b>62</b>	<b>1</b>	<b>1</b>	<b>4</b>	<b>5</b>	<b>11</b>	<b>11</b>	<b>15</b>	<b>5</b>	<b>3</b>	<b>6</b>	<b>63</b>	<b>213</b>
Sem encargos	42	1	1	3	4	7	7	11	1	3	4	42	139
Com encargos	20	-	-	1	1	4	4	4	4	-	2	21	74
Menos de 75 euros	2	-	-	-	-	-	1	1	-	-	-	2	7
75 - 99,99 euros	2	-	-	-	-	-	-	2	-	-	-	2	7
100 - 149,99 euros	2	-	-	-	-	1	1	-	-	-	-	2	8
150 - 199,99 euros	-	-	-	-	-	-	-	-	-	-	-	-	-
200 - 249,99 euros	1	-	-	-	-	-	-	-	1	-	-	1	4
250 - 299,99 euros	1	-	-	-	-	-	-	-	-	-	1	1	5
300 - 349,99 euros	-	-	-	-	-	-	-	-	-	-	-	-	-
350 - 399,99 euros	1	-	-	-	-	1	-	-	-	-	-	1	4
400 - 499,99 euros	2	-	-	-	1	-	1	-	-	-	-	2	7
500 - 649,99 euros	1	-	-	-	-	1	-	-	-	-	-	1	3
650 - 799,99 euros	7	-	-	1	-	1	1	1	3	-	-	7	27
800 euros ou mais	1	-	-	-	-	-	-	-	-	-	1	2	2

(continua)

**3.20 ALOJAMENTOS CLÁSSICOS PROPRIEDADE DOS OCUPANTES, OCUPADOS COMO RESIDÊNCIA HABITUAL, SEGUNDO A ÁREA ÚTIL DO ALOJAMENTO, POR GRUPO SOCIOECONÓMICO DO TITULAR DO ALOJAMENTO EXISTÊNCIA DE ENCARGOS POR COMPRA E RESPECTIVOS ESCALÕES**

(continuação)

ZONA GEOGRÁFICA Grupo socioeconómico do titular do alojamento e escalão de encargos	Alojamentos clássicos, segundo a área útil do alojamento											Famílias clássicas	Pessoas residentes
	Total	Menos de 30 m <sup>2</sup>	De 30 a menos de 40m <sup>2</sup>	De 40 a menos de 50 m <sup>2</sup>	De 50 a menos de 60 m <sup>2</sup>	De 60 a menos de 80 m <sup>2</sup>	De 80 a menos de 100 m <sup>2</sup>	De 100 a menos de 120 m <sup>2</sup>	De 120 a menos de 150 m <sup>2</sup>	De 150 a menos de 200 m <sup>2</sup>	200 m <sup>2</sup> ou mais		
1	2	3	4	5	6	7	8	9	10	11	12	13	14
<b>Pessoal das forças armadas</b>	<b>147</b>	<b>2</b>	<b>2</b>	<b>2</b>	<b>3</b>	<b>9</b>	<b>21</b>	<b>44</b>	<b>28</b>	<b>25</b>	<b>11</b>	<b>147</b>	<b>467</b>
Sem encargos	25	1	2	-	1	1	4	7	5	2	2	25	79
Com encargos	122	1	-	2	2	8	17	37	23	23	9	122	388
Menos de 75 euros	1	-	-	-	-	-	-	1	-	-	-	1	4
75 - 99,99 euros	1	-	-	-	-	-	-	1	-	-	-	1	2
100 - 149,99 euros	-	-	-	-	-	-	-	-	-	-	-	-	-
150 - 199,99 euros	4	-	-	1	-	1	1	-	1	-	-	4	15
200 - 249,99 euros	2	-	-	-	-	-	-	2	-	-	-	2	5
250 - 299,99 euros	10	-	-	-	-	-	2	3	2	2	1	10	33
300 - 349,99 euros	16	-	-	-	2	4	3	3	2	2	-	16	49
350 - 399,99 euros	16	-	-	-	-	1	2	8	4	1	-	16	45
400 - 499,99 euros	26	-	-	-	-	2	6	9	5	3	1	26	77
500 - 649,99 euros	23	1	-	-	-	-	2	8	3	6	3	23	79
650 - 799,99 euros	10	-	-	-	-	-	1	1	2	4	2	10	37
800 euros ou mais	13	-	-	1	-	-	-	1	4	5	2	13	42
<b>Outras pessoas ativas n.e.</b>	<b>281</b>	<b>9</b>	<b>8</b>	<b>17</b>	<b>16</b>	<b>37</b>	<b>49</b>	<b>60</b>	<b>46</b>	<b>17</b>	<b>22</b>	<b>284</b>	<b>955</b>
Sem encargos	139	6	4	11	11	20	23	25	23	3	13	142	467
Com encargos	142	3	4	6	5	17	26	35	23	14	9	142	488
Menos de 75 euros	8	-	1	1	1	3	1	-	1	-	-	8	32
75 - 99,99 euros	4	-	-	1	1	1	1	-	-	-	-	4	19
100 - 149,99 euros	3	-	-	-	-	-	-	1	2	-	-	3	16
150 - 199,99 euros	7	-	1	-	-	-	1	3	1	1	-	7	27
200 - 249,99 euros	12	-	-	-	-	3	4	2	1	-	2	12	41
250 - 299,99 euros	8	-	-	1	-	1	1	2	2	1	-	8	21
300 - 349,99 euros	13	1	-	-	1	2	3	4	-	1	1	13	42
350 - 399,99 euros	24	2	1	-	1	2	7	6	1	2	2	24	71
400 - 499,99 euros	29	-	-	2	-	2	4	9	8	3	1	29	105
500 - 649,99 euros	21	-	1	1	1	2	4	8	2	1	1	21	69
650 - 799,99 euros	7	-	-	-	-	-	-	-	3	3	1	7	26
800 euros ou mais	6	-	-	-	-	1	-	-	2	2	1	6	19
<b>Inativos</b>	<b>28 624</b>	<b>765</b>	<b>1 101</b>	<b>2 037</b>	<b>2 575</b>	<b>4 253</b>	<b>5 088</b>	<b>4 542</b>	<b>3 528</b>	<b>2 435</b>	<b>2 300</b>	<b>28 759</b>	<b>72 579</b>
Sem encargos	24 519	687	979	1 823	2 308	3 636	4 323	3 899	2 933	2 027	1 904	24 609	61 179
Com encargos	4 105	78	122	214	267	617	765	643	595	408	396	4 150	11 400
Menos de 75 euros	385	19	26	30	38	61	76	62	36	20	17	386	1 039
75 - 99,99 euros	141	3	3	8	13	21	28	29	15	12	9	141	462
100 - 149,99 euros	225	6	4	15	19	38	50	32	29	22	10	229	675
150 - 199,99 euros	184	1	4	12	15	26	47	26	18	16	19	185	552
200 - 249,99 euros	238	6	6	14	15	42	54	42	27	14	18	240	669
250 - 299,99 euros	234	1	4	11	15	43	48	48	32	18	14	235	699
300 - 349,99 euros	247	3	6	10	7	40	46	48	36	25	26	247	705
350 - 399,99 euros	222	-	7	7	15	35	40	48	33	22	15	223	620
400 - 499,99 euros	420	5	13	12	20	54	79	87	70	40	40	428	1 258
500 - 649,99 euros	323	3	1	6	12	30	68	51	66	35	51	328	957
650 - 799,99 euros	1 119	22	43	79	80	176	180	128	184	121	106	1 136	2 787
800 euros ou mais	367	9	5	10	18	51	49	42	49	63	71	372	977

(fim)

ALOJAMENTOS CLÁSSICOS PROPRIEDADE DOS OCUPANTES, OCUPADOS COMO RESIDÊNCIA HABITUAL,  
SEGUNDO O ESCALÃO DE ENCARGOS, POR ÉPOCA DE CONSTRUÇÃO

3.21

ZONA GEOGRÁFICA Época de construção	Alojamentos clássicos segundo o escalão de encargos (euros)													
	Total	Sem Encargos	Menos de 75 €	De 75 a menos de 100 €	De 100 a menos de 150 €	De 150 a menos de 200 €	De 200 a menos de 250 €	De 250 a menos de 300 €	De 300 a menos de 350 €	De 350 a menos de 400 €	De 400 a menos de 500 €	De 500 a menos de 650 €	De 650 a menos de 800 €	800 € ou mais
1	2	3	4	5	6	7	8	9	10	11	12	13	14	15
<b>R. Autónoma da Madeira</b>	71 829	42 453	833	470	989	1 221	1 689	2 517	2 922	3 288	5 277	4 052	3 756	2 362
Até 1919	1 827	1 600	8	9	16	16	16	20	16	15	24	13	58	16
1919 - 1945	3 278	2 734	27	16	25	30	21	42	43	56	61	36	143	44
1946 - 1960	4 973	4 025	53	14	38	56	63	72	78	63	120	88	229	74
1961 - 1970	5 807	4 809	47	28	49	63	64	68	84	72	143	71	227	82
1971 - 1980	9 252	7 481	99	44	81	105	115	139	145	157	246	181	303	156
1981 - 1990	11 817	8 610	200	102	191	176	234	240	239	279	489	305	505	247
1991 - 1995	7 248	4 196	96	51	126	151	195	276	277	336	512	406	391	235
1996 - 2000	9 773	4 029	116	88	171	210	314	532	652	750	1 094	852	547	418
2001 - 2005	11 716	3 292	130	77	182	291	449	766	901	1 059	1 717	1 353	878	621
2006 - 2011	6 138	1 677	57	41	110	123	218	362	487	501	871	747	475	469

(fim)

3.22

**ALOJAMENTOS CLÁSSICOS ARRENDADOS, OCUPADOS COMO RESIDÊNCIA HABITUAL,  
SEGUNDO O ESCALÃO DE RENDA POR ÉPOCA DO CONTRATO DE ARRENDAMENTO**

ZONA GEOGRÁFICA Época do contrato de arrendamento	Alojamentos clássicos arrendados segundo o escalão de renda (Euros)												
	Total	Menos de 20 €	De 20 a menos de 35 €	De 35 a menos de 50 €	De 50 a menos de 75 €	De 75 a menos de 100 €	De 100 a menos de 150 €	De 150 a menos de 200 €	De 200 a menos de 300 €	De 300 a menos de 400 €	De 400 a menos de 500 €	De 500 a menos de 650 €	650 € ou mais
1	2	3	4	5	6	7	8	9	10	11	12	13	14
<b>R. Autónoma da Madeira</b>	13 767	1 040	2 075	1 105	1 292	614	854	672	1 421	1 990	1 335	939	430
Antes de 1975	2 444	656	584	335	378	204	144	47	42	44	4	6	-
1975 - 1986	1 401	238	265	161	232	137	165	87	84	25	4	2	1
1987 - 1990	522	36	133	49	73	43	50	39	53	33	8	4	1
1991 - 2000	1 293	40	259	162	193	88	149	101	129	91	44	27	10
2001 - 2005	2 047	37	412	202	254	93	188	167	231	198	127	97	41
2006 - 2011	6 060	33	422	196	162	49	158	231	882	1 599	1 148	803	377
<b>Calheta</b>	215	3	34	1	3	2	13	27	68	52	7	2	3
Antes de 1975	3	2	1	-	-	-	-	-	-	-	-	-	-
1975 - 1986	1	-	1	-	-	-	-	-	-	-	-	-	-
1987 - 1990	-	-	-	-	-	-	-	-	-	-	-	-	-
1991 - 2000	10	-	6	-	1	-	1	-	1	1	-	-	-
2001 - 2005	44	1	24	-	-	1	3	2	9	3	1	-	-
2006 - 2011	157	-	2	1	2	1	9	25	58	48	6	2	3
<b>Câmara de Lobos</b>	1 483	85	250	150	180	75	139	108	237	181	48	17	13
Antes de 1975	134	59	35	14	11	4	5	2	4	-	-	-	-
1975 - 1986	251	10	53	36	56	22	29	21	20	4	-	-	-
1987 - 1990	66	3	12	5	10	10	12	5	8	1	-	-	-
1991 - 2000	129	3	24	11	16	11	19	22	14	6	2	1	-
2001 - 2005	397	8	88	64	62	22	53	30	45	16	4	3	2
2006 - 2011	506	2	38	20	25	6	21	28	146	154	42	13	11
<b>Funchal</b>	9 575	877	1 515	807	966	473	593	389	703	1 158	960	787	347
Antes de 1975	2 256	569	540	320	361	198	136	45	37	40	4	6	-
1975 - 1986	1 071	218	190	113	164	109	128	61	61	20	4	2	1
1987 - 1990	392	27	95	37	53	29	37	31	41	29	8	4	1
1991 - 2000	836	17	167	99	123	58	96	59	84	65	38	21	9
2001 - 2005	1 297	22	246	113	170	52	109	103	130	137	99	81	35
2006 - 2011	3 723	24	277	125	95	27	87	90	350	867	807	673	301
<b>Machico</b>	414	5	74	51	42	16	24	18	69	70	23	14	8
Antes de 1975	8	3	1	-	2	-	1	-	-	1	-	-	-
1975 - 1986	17	1	6	4	3	1	1	-	1	-	-	-	-
1987 - 1990	3	-	1	1	-	-	1	-	-	-	-	-	-
1991 - 2000	61	1	12	15	14	3	4	3	3	5	1	-	-
2001 - 2005	54	-	15	11	6	4	5	2	7	2	1	1	-
2006 - 2011	271	-	39	20	17	8	12	13	58	62	21	13	8
<b>Ponta do Sol</b>	196	4	2	2	3	-	7	34	75	51	11	5	2
Antes de 1975	4	3	-	-	-	-	-	-	-	1	-	-	-
1975 - 1986	4	-	2	1	-	-	1	-	-	-	-	-	-
1987 - 1990	-	-	-	-	-	-	-	-	-	-	-	-	-
1991 - 2000	9	1	-	1	1	-	2	1	3	-	-	-	-
2001 - 2005	24	-	-	-	-	-	1	8	9	4	1	1	-
2006 - 2011	155	-	-	-	2	-	3	25	63	46	10	4	2

[continua]

**ALOJAMENTOS CLÁSSICOS ARRENDADOS, OCUPADOS COMO RESIDÊNCIA HABITUAL,  
SEGUNDO O ESCALÃO DE RENDA POR ÉPOCA DO CONTRATO DE ARRENDAMENTO**

3.22

[continuação]

ZONA GEOGRÁFICA Época do contrato de arrendamento	Alojamentos clássicos arrendados segundo o escalão de renda (Euros)												
	Total	Menos de 20 €	De 20 a menos de 35 €	De 35 a menos de 50 €	De 50 a menos de 75 €	De 75 a menos de 100 €	De 100 a menos de 150 €	De 150 a menos de 200 €	De 200 a menos de 300 €	De 300 a menos de 400 €	De 400 a menos de 500 €	De 500 a menos de 650 €	650 € ou mais
1	2	3	4	5	6	7	8	9	10	11	12	13	14
<b>Porto Moniz</b>	80	-	10	-	2	2	3	6	21	23	3	2	8
Antes de 1975	-	-	-	-	-	-	-	-	-	-	-	-	-
1975 - 1986	1	-	-	-	-	1	-	-	-	-	-	-	-
1987 - 1990	6	-	4	-	1	-	-	-	1	-	-	-	-
1991 - 2000	7	-	2	-	-	-	1	1	2	1	-	-	-
2001 - 2005	8	-	2	-	-	1	-	1	1	3	-	-	-
2006 - 2011	58	-	2	-	1	-	2	4	17	19	3	2	8
<b>Ribeira Brava</b>	191	6	13	5	1	2	5	18	60	35	28	12	6
Antes de 1975	4	3	-	-	-	-	-	-	1	-	-	-	-
1975 - 1986	3	2	-	-	-	-	-	1	-	-	-	-	-
1987 - 1990	1	-	-	-	-	-	-	-	-	1	-	-	-
1991 - 2000	4	-	-	1	1	-	1	-	-	-	-	1	-
2001 - 2005	24	-	1	2	-	1	-	4	12	2	1	1	-
2006 - 2011	155	1	12	2	-	1	4	13	47	32	27	10	6
<b>Santa Cruz</b>	1 191	50	159	73	83	37	53	29	92	284	214	83	34
Antes de 1975	23	14	5	-	2	1	1	-	-	-	-	-	-
1975 - 1986	39	6	10	6	7	3	3	2	2	-	-	-	-
1987 - 1990	52	5	21	6	9	4	-	3	3	1	-	-	-
1991 - 2000	208	14	46	33	33	15	23	12	19	6	2	4	1
2001 - 2005	146	6	33	9	14	10	14	4	11	17	15	9	4
2006 - 2011	723	5	44	19	18	4	12	8	57	260	197	70	29
<b>Santana</b>	90	1	11	6	4	2	5	8	17	24	7	2	3
Antes de 1975	-	-	-	-	-	-	-	-	-	-	-	-	-
1975 - 1986	2	-	-	-	1	-	1	-	-	-	-	-	-
1987 - 1990	-	-	-	-	-	-	-	-	-	-	-	-	-
1991 - 2000	1	-	-	-	-	-	-	-	-	1	-	-	-
2001 - 2005	15	-	3	2	2	-	1	4	-	1	2	-	-
2006 - 2011	72	1	8	4	1	2	3	4	17	22	5	2	3
<b>São Vicente</b>	79	1	1	2	2	1	7	17	29	13	3	-	3
Antes de 1975	4	1	1	-	1	1	-	-	-	-	-	-	-
1975 - 1986	3	-	-	-	-	-	2	1	-	-	-	-	-
1987 - 1990	-	-	-	-	-	-	-	-	-	-	-	-	-
1991 - 2000	-	-	-	-	-	-	-	-	-	-	-	-	-
2001 - 2005	9	-	-	-	-	-	1	2	4	2	-	-	-
2006 - 2011	63	-	-	2	1	-	4	14	25	11	3	-	3
<b>Porto Santo</b>	253	8	6	8	6	4	5	18	50	99	31	15	3
Antes de 1975	8	2	1	1	1	-	1	-	-	2	-	-	-
1975 - 1986	9	1	3	1	1	1	-	1	-	1	-	-	-
1987 - 1990	2	1	-	-	-	-	-	-	-	1	-	-	-
1991 - 2000	28	4	2	2	4	1	2	3	3	6	1	-	-
2001 - 2005	29	-	-	1	-	2	1	7	3	11	3	1	-
2006 - 2011	177	-	-	3	-	-	1	7	44	78	27	14	3

[fim]

**3.23 ALOJAMENTOS CLÁSSICOS ARRENDADOS E SUBARRENDADOS, OCUPADOS COMO RESIDÊNCIA HABITUAL, SEGUNDO O NÚMERO DE DIVISÕES, FAMÍLIAS CLÁSSICAS E PESSOAS RESIDENTES, POR GRUPO SOCIOECONÓMICO DO TITULAR DO ALOJAMENTO E ESCALÕES DE RENDA**

ZONA GEOGRÁFICA Grupo socioeconómico do titular do alojamento e escalões de renda	Alojamentos clássicos, segundo o número de divisões											Famílias clássicas	Pessoas residentes
	Total	Com 1	Com 2	Com 3	Com 4	Com 5	Com 6	Com 7	Com 8	Com 9	Com 10 ou mais		
1	2	3	4	5	6	7	8	9	10	11	12	13	14
<b>R. Autónoma da Madeira</b>	14 264	360	1 041	3 476	5 092	3 016	868	244	99	40	28	14 505	39 863
<b>Empresários com profissões intelectuais, científicas e técnicas</b>	60	1	4	14	24	8	6	2	1	-	-	60	116
Menos de 20 euros	-	-	-	-	-	-	-	-	-	-	-	-	-
20 - 34,99 euros	-	-	-	-	-	-	-	-	-	-	-	-	-
35 - 49,99 euros	-	-	-	-	-	-	-	-	-	-	-	-	-
50 - 74,99 euros	-	-	-	-	-	-	-	-	-	-	-	-	-
75 - 99,99 euros	-	-	-	-	-	-	-	-	-	-	-	-	-
100 - 149,99 euros	1	1	-	-	-	-	-	-	-	-	-	1	1
150 - 199,99 euros	1	-	-	1	-	-	-	-	-	-	-	1	3
200 - 299,99 euros	3	-	-	1	1	1	-	-	-	-	-	3	6
300 - 399,99 euros	6	-	1	2	2	1	-	-	-	-	-	6	10
400 - 499,99 euros	23	-	2	7	9	3	2	-	-	-	-	23	42
500 - 649,99 euros	13	-	1	1	7	-	3	-	1	-	-	13	23
650 euros ou mais	13	-	-	2	5	3	1	2	-	-	-	13	31
<b>Empresários da indústria comércio e serviços</b>	118	-	10	37	33	27	5	3	3	-	-	118	327
Menos de 20 euros	4	-	-	3	1	-	-	-	-	-	-	4	10
20 - 34,99 euros	5	-	-	2	-	2	1	-	-	-	-	5	29
35 - 49,99 euros	6	-	-	2	2	2	-	-	-	-	-	6	14
50 - 74,99 euros	7	-	-	1	3	3	-	-	-	-	-	7	21
75 - 99,99 euros	2	-	-	-	-	1	-	1	-	-	-	2	9
100 - 149,99 euros	4	-	1	2	1	-	-	-	-	-	-	4	10
150 - 199,99 euros	5	-	1	-	2	2	-	-	-	-	-	5	17
200 - 299,99 euros	15	-	1	7	2	4	-	-	1	-	-	15	44
300 - 399,99 euros	25	-	3	10	7	4	1	-	-	-	-	25	62
400 - 499,99 euros	15	-	3	6	5	1	-	-	-	-	-	15	32
500 - 649,99 euros	12	-	-	3	6	2	-	-	1	-	-	12	31
650 euros ou mais	18	-	1	1	4	6	3	2	1	-	-	18	48
<b>Empresários do setor primário</b>	6	-	1	2	1	1	1	-	-	-	-	8	23
Menos de 20 euros	-	-	-	-	-	-	-	-	-	-	-	-	-
20 - 34,99 euros	1	-	-	1	-	-	-	-	-	-	-	1	1
35 - 49,99 euros	-	-	-	-	-	-	-	-	-	-	-	-	-
50 - 74,99 euros	1	-	-	-	1	-	-	-	-	-	-	1	3
75 - 99,99 euros	1	-	-	-	-	1	-	-	-	-	-	1	6
100 - 149,99 euros	1	-	1	-	-	-	-	-	-	-	-	1	1
150 - 199,99 euros	-	-	-	-	-	-	-	-	-	-	-	-	-
200 - 299,99 euros	1	-	-	-	-	-	1	-	-	-	-	1	9
300 - 399,99 euros	-	-	-	-	-	-	-	-	-	-	-	-	-
400 - 499,99 euros	1	-	-	1	-	-	-	-	-	-	-	3	3
500 - 649,99 euros	-	-	-	-	-	-	-	-	-	-	-	-	-
650 euros ou mais	-	-	-	-	-	-	-	-	-	-	-	-	-
<b>Pequenos patrões com profissões intelectuais e científicas</b>	47	-	3	11	19	7	3	3	1	-	-	47	127
Menos de 20 euros	2	-	-	1	-	1	-	-	-	-	-	2	10
20 - 34,99 euros	1	-	-	-	1	-	-	-	-	-	-	1	5
35 - 49,99 euros	-	-	-	-	-	-	-	-	-	-	-	-	-
50 - 74,99 euros	2	-	-	-	1	-	-	1	-	-	-	2	5
75 - 99,99 euros	1	-	1	-	-	-	-	-	-	-	-	1	1
100 - 149,99 euros	3	-	-	1	1	-	-	-	1	-	-	3	14
150 - 199,99 euros	2	-	-	-	1	1	-	-	-	-	-	2	5
200 - 299,99 euros	2	-	-	-	1	1	-	-	-	-	-	2	5
300 - 399,99 euros	7	-	1	5	1	-	-	-	-	-	-	7	14
400 - 499,99 euros	10	-	-	3	5	1	1	-	-	-	-	10	22
500 - 649,99 euros	11	-	1	-	6	1	2	1	-	-	-	11	27
650 euros ou mais	6	-	-	1	2	2	-	1	-	-	-	6	19

(continua)

ALOJAMENTOS CLÁSSICOS ARRENDADOS E SUBARRENDADOS, OCUPADOS COMO RESIDÊNCIA HABITUAL,  
SEGUNDO O NÚMERO DE DIVISÕES, FAMÍLIAS CLÁSSICAS E PESSOAS RESIDENTES, POR GRUPO SOCIOECONÓMICO  
DO TITULAR DO ALOJAMENTO E ESCALÕES DE RENDA

3.23

(continuação)

ZONA GEOGRÁFICA Grupo socioeconómico do titular do alojamento e escalões de renda	Alojamentos clássicos, segundo o número de divisões											Famílias clássicas	Pessoas residentes
	Total	Com 1	Com 2	Com 3	Com 4	Com 5	Com 6	Com 7	Com 8	Com 9	Com 10 ou mais		
1	2	3	4	5	6	7	8	9	10	11	12	13	14
<b>Pequenos patrões com profissões técnicas intermédias</b>	<b>36</b>	-	3	4	14	10	1	2	1	1	-	37	93
Menos de 20 euros	1	-	-	-	1	-	-	-	-	-	-	1	4
20 - 34,99 euros	-	-	-	-	-	-	-	-	-	-	-	-	-
35 - 49,99 euros	-	-	-	-	-	-	-	-	-	-	-	-	-
50 - 74,99 euros	1	-	-	-	-	1	-	-	-	-	-	1	2
75 - 99,99 euros	-	-	-	-	-	-	-	-	-	-	-	-	-
100 - 149,99 euros	2	-	-	-	-	1	-	-	1	-	-	2	5
150 - 199,99 euros	2	-	-	1	-	-	-	1	-	-	-	2	4
200 - 299,99 euros	1	-	-	-	-	1	-	-	-	-	-	1	2
300 - 399,99 euros	3	-	1	-	1	1	-	-	-	-	-	3	6
400 - 499,99 euros	14	-	2	2	7	3	-	-	-	-	-	15	31
500 - 649,99 euros	6	-	-	-	4	1	-	-	-	1	-	6	16
650 euros ou mais	6	-	-	1	1	2	1	1	-	-	-	6	23
<b>Pequenos patrões da indústria</b>	<b>133</b>	<b>3</b>	<b>10</b>	<b>29</b>	<b>41</b>	<b>29</b>	<b>15</b>	<b>3</b>	<b>1</b>	<b>1</b>	<b>1</b>	<b>134</b>	<b>442</b>
Menos de 20 euros	8	-	1	3	-	3	1	-	-	-	-	8	28
20 - 34,99 euros	10	-	1	-	4	2	1	2	-	-	-	10	43
35 - 49,99 euros	6	-	1	2	2	1	-	-	-	-	-	6	20
50 - 74,99 euros	9	-	2	-	2	5	-	-	-	-	-	9	38
75 - 99,99 euros	1	-	1	-	-	-	-	-	-	-	-	1	4
100 - 149,99 euros	8	-	-	1	3	1	2	-	-	1	-	9	26
150 - 199,99 euros	4	-	-	1	1	2	-	-	-	-	-	4	16
200 - 299,99 euros	18	1	-	7	5	1	4	-	-	-	-	18	61
300 - 399,99 euros	17	2	1	6	4	2	-	-	1	-	1	17	45
400 - 499,99 euros	21	-	2	4	10	3	2	-	-	-	-	21	64
500 - 649,99 euros	13	-	-	4	4	4	-	1	-	-	-	13	42
650 euros ou mais	18	-	1	1	6	5	5	-	-	-	-	18	55
<b>Pequenos patrões do comércio e serviços</b>	<b>165</b>	<b>5</b>	<b>11</b>	<b>44</b>	<b>57</b>	<b>28</b>	<b>11</b>	<b>7</b>	<b>-</b>	<b>1</b>	<b>1</b>	<b>166</b>	<b>487</b>
Menos de 20 euros	3	-	-	-	1	2	-	-	-	-	-	3	14
20 - 34,99 euros	8	-	1	-	4	2	-	1	-	-	-	8	29
35 - 49,99 euros	3	-	1	-	2	-	-	-	-	-	-	3	4
50 - 74,99 euros	5	-	-	-	3	2	-	-	-	-	-	5	19
75 - 99,99 euros	5	-	-	-	4	-	-	1	-	-	-	5	19
100 - 149,99 euros	6	-	-	2	3	1	-	-	-	-	-	6	17
150 - 199,99 euros	6	-	-	1	1	1	2	-	-	-	1	6	14
200 - 299,99 euros	15	1	3	6	1	2	2	-	-	-	-	15	38
300 - 399,99 euros	36	3	4	14	7	5	-	3	-	-	-	36	92
400 - 499,99 euros	37	1	-	13	15	5	2	-	-	1	-	38	101
500 - 649,99 euros	30	-	1	7	13	3	4	2	-	-	-	30	101
650 euros ou mais	11	-	1	1	3	5	1	-	-	-	-	11	39
<b>Pequenos patrões do setor primário</b>	<b>8</b>	<b>-</b>	<b>1</b>	<b>1</b>	<b>3</b>	<b>2</b>	<b>1</b>	<b>-</b>	<b>-</b>	<b>-</b>	<b>-</b>	<b>8</b>	<b>32</b>
Menos de 20 euros	-	-	-	-	-	-	-	-	-	-	-	-	-
20 - 34,99 euros	1	-	-	-	-	1	-	-	-	-	-	1	3
35 - 49,99 euros	1	-	-	-	1	-	-	-	-	-	-	1	6
50 - 74,99 euros	-	-	-	-	-	-	-	-	-	-	-	-	-
75 - 99,99 euros	1	-	-	-	1	-	-	-	-	-	-	1	8
100 - 149,99 euros	-	-	-	-	-	-	-	-	-	-	-	-	-
150 - 199,99 euros	1	-	-	-	-	1	-	-	-	-	-	1	2
200 - 299,99 euros	2	-	-	-	1	-	1	-	-	-	-	2	6
300 - 399,99 euros	2	-	1	1	-	-	-	-	-	-	-	2	7
400 - 499,99 euros	-	-	-	-	-	-	-	-	-	-	-	-	-
500 - 649,99 euros	-	-	-	-	-	-	-	-	-	-	-	-	-
650 euros ou mais	-	-	-	-	-	-	-	-	-	-	-	-	-

(continua)

**3.23 ALOJAMENTOS CLÁSSICOS ARRENDADOS E SUBARRENDADOS, OCUPADOS COMO RESIDÊNCIA HABITUAL, SEGUNDO O NÚMERO DE DIVISÕES, FAMÍLIAS CLÁSSICAS E PESSOAS RESIDENTES, POR GRUPO SOCIOECONÓMICO DO TITULAR DO ALOJAMENTO E ESCALÕES DE RENDA**

(continuação)

ZONA GEOGRÁFICA Grupo socioeconómico do titular do alojamento e escalões de renda	Alojamentos clássicos, segundo o número de divisões											Famílias clássicas	Pessoas residentes
	Total	Com 1	Com 2	Com 3	Com 4	Com 5	Com 6	Com 7	Com 8	Com 9	Com 10 ou mais		
1	2	3	4	5	6	7	8	9	10	11	12	13	14
<b>Profissionais intelectuais e científicos independentes</b>	<b>41</b>	<b>2</b>	<b>-</b>	<b>15</b>	<b>9</b>	<b>7</b>	<b>5</b>	<b>1</b>	<b>1</b>	<b>-</b>	<b>1</b>	<b>41</b>	<b>85</b>
Menos de 20 euros	3	-	-	1	1	1	-	-	-	-	-	3	7
20 - 34,99 euros	1	-	-	-	-	-	1	-	-	-	-	1	1
35 - 49,99 euros	-	-	-	-	-	-	-	-	-	-	-	-	-
50 - 74,99 euros	2	-	-	-	-	1	-	1	-	-	-	2	4
75 - 99,99 euros	1	-	-	1	-	-	-	-	-	-	-	1	2
100 - 149,99 euros	2	-	-	1	1	-	-	-	-	-	-	2	2
150 - 199,99 euros	2	-	-	-	1	-	1	-	-	-	-	2	3
200 - 299,99 euros	4	2	-	2	-	-	-	-	-	-	-	4	5
300 - 399,99 euros	10	-	-	5	1	2	1	-	-	-	1	10	26
400 - 499,99 euros	4	-	-	2	-	1	1	-	-	-	-	4	7
500 - 649,99 euros	6	-	-	2	4	-	-	-	-	-	-	6	12
650 euros ou mais	6	-	-	1	1	2	1	-	1	-	-	6	16
<b>Profissionais técnicos intermédios independentes</b>	<b>45</b>	<b>1</b>	<b>2</b>	<b>8</b>	<b>16</b>	<b>14</b>	<b>4</b>	<b>-</b>	<b>-</b>	<b>-</b>	<b>-</b>	<b>46</b>	<b>124</b>
Menos de 20 euros	-	-	-	-	-	-	-	-	-	-	-	-	-
20 - 34,99 euros	1	-	-	-	-	1	-	-	-	-	-	1	2
35 - 49,99 euros	3	-	-	-	2	1	-	-	-	-	-	3	9
50 - 74,99 euros	1	-	-	-	1	-	-	-	-	-	-	1	4
75 - 99,99 euros	-	-	-	-	-	-	-	-	-	-	-	-	-
100 - 149,99 euros	1	-	-	-	1	-	-	-	-	-	-	1	4
150 - 199,99 euros	2	-	-	1	1	-	-	-	-	-	-	2	2
200 - 299,99 euros	2	1	-	1	-	-	-	-	-	-	-	2	2
300 - 399,99 euros	10	-	1	3	3	3	-	-	-	-	-	11	23
400 - 499,99 euros	8	-	-	1	4	2	1	-	-	-	-	8	27
500 - 649,99 euros	10	-	-	2	3	4	1	-	-	-	-	10	30
650 euros ou mais	7	-	1	-	1	3	2	-	-	-	-	7	21
<b>Trabalhadores industriais e artesanais independentes</b>	<b>123</b>	<b>4</b>	<b>5</b>	<b>31</b>	<b>46</b>	<b>23</b>	<b>9</b>	<b>2</b>	<b>2</b>	<b>-</b>	<b>1</b>	<b>123</b>	<b>378</b>
Menos de 20 euros	12	-	1	4	1	4	1	1	-	-	-	12	41
20 - 34,99 euros	15	1	-	3	5	5	1	-	-	-	-	15	43
35 - 49,99 euros	13	-	-	2	5	3	2	1	-	-	-	13	43
50 - 74,99 euros	12	1	-	2	8	1	-	-	-	-	-	12	35
75 - 99,99 euros	3	-	-	1	1	1	-	-	-	-	-	3	6
100 - 149,99 euros	8	-	1	1	3	2	-	-	1	-	-	8	23
150 - 199,99 euros	6	-	-	2	1	1	1	-	-	-	1	6	34
200 - 299,99 euros	12	2	-	2	7	1	-	-	-	-	-	12	28
300 - 399,99 euros	15	-	1	6	5	1	2	-	-	-	-	15	37
400 - 499,99 euros	16	-	1	7	3	2	2	-	1	-	-	16	51
500 - 649,99 euros	7	-	1	1	4	1	-	-	-	-	-	7	22
650 euros ou mais	4	-	-	-	3	1	-	-	-	-	-	4	15
<b>Prestadores de serviços e comerciantes independentes</b>	<b>161</b>	<b>6</b>	<b>11</b>	<b>44</b>	<b>52</b>	<b>36</b>	<b>12</b>	<b>-</b>	<b>-</b>	<b>-</b>	<b>-</b>	<b>162</b>	<b>486</b>
Menos de 20 euros	11	-	1	4	2	3	1	-	-	-	-	11	49
20 - 34,99 euros	23	-	1	5	10	6	1	-	-	-	-	23	63
35 - 49,99 euros	13	-	-	5	5	2	1	-	-	-	-	13	38
50 - 74,99 euros	10	-	1	2	2	3	2	-	-	-	-	10	37
75 - 99,99 euros	7	-	-	1	3	3	-	-	-	-	-	7	24
100 - 149,99 euros	8	1	-	2	2	2	1	-	-	-	-	8	28
150 - 199,99 euros	4	-	1	1	1	1	-	-	-	-	-	4	8
200 - 299,99 euros	22	2	2	6	7	4	1	-	-	-	-	22	63
300 - 399,99 euros	31	3	2	9	10	4	3	-	-	-	-	31	84
400 - 499,99 euros	14	-	2	4	4	4	-	-	-	-	-	14	37
500 - 649,99 euros	14	-	-	5	5	2	2	-	-	-	-	15	41
650 euros ou mais	4	-	1	-	1	2	-	-	-	-	-	4	14

(continua)

**ALOJAMENTOS CLÁSSICOS ARRENDADOS E SUBARRENDADOS, OCUPADOS COMO RESIDÊNCIA HABITUAL,  
SEGUNDO O NÚMERO DE DIVISÕES, FAMÍLIAS CLÁSSICAS E PESSOAS RESIDENTES, POR GRUPO SOCIOECONÓMICO  
DO TITULAR DO ALOJAMENTO E ESCALÕES DE RENDA**

3.23

(continuação)

ZONA GEOGRÁFICA Grupo socioeconómico do titular do alojamento e escalões de renda	Alojamentos clássicos, segundo o número de divisões											Famílias clássicas	Pessoas residentes
	Total	Com 1	Com 2	Com 3	Com 4	Com 5	Com 6	Com 7	Com 8	Com 9	Com 10 ou mais		
1	2	3	4	5	6	7	8	9	10	11	12	13	14
<b>Trabalhadores independentes do setor primário</b>	<b>27</b>	<b>-</b>	<b>4</b>	<b>5</b>	<b>10</b>	<b>5</b>	<b>2</b>	<b>-</b>	<b>1</b>	<b>-</b>	<b>-</b>	<b>27</b>	<b>91</b>
Menos de 20 euros	1	-	-	-	1	-	-	-	-	-	-	1	3
20 - 34,99 euros	5	-	1	1	1	1	-	-	1	-	-	5	16
35 - 49,99 euros	1	-	-	-	-	1	-	-	-	-	-	1	10
50 - 74,99 euros	3	-	-	-	1	1	1	-	-	-	-	3	18
75 - 99,99 euros	1	-	-	1	-	-	-	-	-	-	-	1	4
100 - 149,99 euros	-	-	-	-	-	-	-	-	-	-	-	-	-
150 - 199,99 euros	2	-	-	1	-	1	-	-	-	-	-	2	3
200 - 299,99 euros	8	-	3	-	4	-	1	-	-	-	-	8	19
300 - 399,99 euros	2	-	-	1	1	-	-	-	-	-	-	2	7
400 - 499,99 euros	2	-	-	1	1	-	-	-	-	-	-	2	8
500 - 649,99 euros	1	-	-	-	-	1	-	-	-	-	-	1	1
650 euros ou mais	1	-	-	-	1	-	-	-	-	-	-	1	2
<b>Diretores e quadros dirigentes do Estado e empresas</b>	<b>121</b>	<b>-</b>	<b>10</b>	<b>35</b>	<b>35</b>	<b>28</b>	<b>8</b>	<b>3</b>	<b>1</b>	<b>1</b>	<b>-</b>	<b>121</b>	<b>286</b>
Menos de 20 euros	2	-	-	1	-	1	-	-	-	-	-	2	5
20 - 34,99 euros	-	-	-	-	-	-	-	-	-	-	-	-	-
35 - 49,99 euros	-	-	-	-	-	-	-	-	-	-	-	-	-
50 - 74,99 euros	-	-	-	-	-	-	-	-	-	-	-	-	-
75 - 99,99 euros	2	-	-	1	-	1	-	-	-	-	-	2	6
100 - 149,99 euros	4	-	-	-	2	-	1	1	-	-	-	4	11
150 - 199,99 euros	1	-	1	-	-	-	-	-	-	-	-	1	3
200 - 299,99 euros	9	-	1	2	3	2	-	-	-	1	-	9	22
300 - 399,99 euros	14	-	4	4	2	2	1	-	1	-	-	14	28
400 - 499,99 euros	24	-	2	11	6	3	2	-	-	-	-	24	51
500 - 649,99 euros	34	-	2	10	14	6	1	1	-	-	-	34	94
650 euros ou mais	31	-	-	6	8	13	3	1	-	-	-	31	66
<b>Dirigentes de pequenas empresas e organizações</b>	<b>35</b>	<b>-</b>	<b>4</b>	<b>9</b>	<b>13</b>	<b>5</b>	<b>2</b>	<b>1</b>	<b>-</b>	<b>-</b>	<b>1</b>	<b>35</b>	<b>83</b>
Menos de 20 euros	-	-	-	-	-	-	-	-	-	-	-	-	-
20 - 34,99 euros	-	-	-	-	-	-	-	-	-	-	-	-	-
35 - 49,99 euros	2	-	-	-	1	1	-	-	-	-	-	2	6
50 - 74,99 euros	-	-	-	-	-	-	-	-	-	-	-	-	-
75 - 99,99 euros	-	-	-	-	-	-	-	-	-	-	-	-	-
100 - 149,99 euros	1	-	-	-	1	-	-	-	-	-	-	1	2
150 - 199,99 euros	1	-	-	-	-	1	-	-	-	-	-	1	4
200 - 299,99 euros	1	-	-	-	1	-	-	-	-	-	-	1	2
300 - 399,99 euros	4	-	-	2	1	1	-	-	-	-	-	4	10
400 - 499,99 euros	8	-	1	5	1	-	-	-	-	-	1	8	15
500 - 649,99 euros	12	-	3	2	6	1	-	-	-	-	-	12	26
650 euros ou mais	6	-	-	-	2	1	2	1	-	-	-	6	18
<b>Quadros intelectuais e científicos</b>	<b>1 193</b>	<b>21</b>	<b>93</b>	<b>353</b>	<b>436</b>	<b>206</b>	<b>57</b>	<b>15</b>	<b>11</b>	<b>1</b>	<b>-</b>	<b>1 263</b>	<b>2 313</b>
Menos de 20 euros	9	-	-	1	4	2	2	-	-	-	-	9	19
20 - 34,99 euros	7	-	-	1	1	3	1	-	1	-	-	7	22
35 - 49,99 euros	7	-	2	-	1	3	-	1	-	-	-	7	15
50 - 74,99 euros	7	-	1	1	4	1	-	-	-	-	-	7	22
75 - 99,99 euros	10	-	-	1	4	4	1	-	-	-	-	10	26
100 - 149,99 euros	12	-	1	4	5	2	-	-	-	-	-	12	19
150 - 199,99 euros	25	-	2	5	7	8	3	-	-	-	-	25	43
200 - 299,99 euros	141	5	18	44	39	23	7	2	2	1	-	151	203
300 - 399,99 euros	308	13	44	114	82	44	9	2	-	-	-	314	519
400 - 499,99 euros	327	2	17	122	122	35	19	7	3	-	-	336	641
500 - 649,99 euros	259	-	6	52	136	50	12	2	1	-	-	281	577
650 euros ou mais	81	1	2	8	31	31	3	1	4	-	-	101	207

(continua)

**3.23 ALOJAMENTOS CLÁSSICOS ARRENDADOS E SUBARRENDADOS, OCUPADOS COMO RESIDÊNCIA HABITUAL, SEGUNDO O NÚMERO DE DIVISÕES, FAMÍLIAS CLÁSSICAS E PESSOAS RESIDENTES, POR GRUPO SOCIOECONÓMICO DO TITULAR DO ALOJAMENTO E ESCALÕES DE RENDA**

(continuação)

ZONA GEOGRÁFICA Grupo socioeconómico do titular do alojamento e escalões de renda	Alojamentos clássicos, segundo o número de divisões											Famílias clássicas	Pessoas residentes
	Total	Com 1	Com 2	Com 3	Com 4	Com 5	Com 6	Com 7	Com 8	Com 9	Com 10 ou mais		
1	2	3	4	5	6	7	8	9	10	11	12	13	14
<b>Quadros técnicos intermédios</b>	<b>475</b>	<b>5</b>	<b>38</b>	<b>124</b>	<b>181</b>	<b>77</b>	<b>26</b>	<b>14</b>	<b>4</b>	<b>6</b>	<b>-</b>	<b>483</b>	<b>1 183</b>
Menos de 20 euros	10	-	1	3	4	-	-	1	1	-	-	10	33
20 - 34,99 euros	9	-	-	6	1	2	-	-	-	-	-	9	26
35 - 49,99 euros	15	-	1	2	5	3	3	1	-	-	-	15	46
50 - 74,99 euros	19	-	1	6	7	4	1	-	-	-	-	19	61
75 - 99,99 euros	8	-	-	3	2	1	1	1	-	-	-	8	21
100 - 149,99 euros	20	1	-	-	11	4	1	3	-	-	-	20	56
150 - 199,99 euros	14	-	2	5	3	2	1	1	-	-	-	14	39
200 - 299,99 euros	50	1	11	14	11	10	2	1	-	-	-	52	122
300 - 399,99 euros	77	3	12	26	25	6	3	1	-	1	-	77	165
400 - 499,99 euros	98	-	5	30	41	14	2	2	-	4	-	101	231
500 - 649,99 euros	97	-	2	21	51	17	3	1	2	-	-	99	225
650 euros ou mais	58	-	3	8	20	14	9	2	1	1	-	59	158
<b>Quadros administrativos intermédios</b>	<b>92</b>	<b>-</b>	<b>9</b>	<b>21</b>	<b>37</b>	<b>19</b>	<b>3</b>	<b>3</b>	<b>-</b>	<b>-</b>	<b>-</b>	<b>92</b>	<b>249</b>
Menos de 20 euros	3	-	-	-	1	2	-	-	-	-	-	3	8
20 - 34,99 euros	6	-	-	1	4	1	-	-	-	-	-	6	21
35 - 49,99 euros	2	-	-	-	1	-	-	1	-	-	-	2	5
50 - 74,99 euros	4	-	-	1	3	-	-	-	-	-	-	4	11
75 - 99,99 euros	7	-	-	1	3	3	-	-	-	-	-	7	15
100 - 149,99 euros	4	-	-	1	2	-	-	1	-	-	-	4	12
150 - 199,99 euros	6	-	-	1	2	3	-	-	-	-	-	6	18
200 - 299,99 euros	9	-	2	2	2	2	1	-	-	-	-	9	28
300 - 399,99 euros	13	-	3	4	6	-	-	-	-	-	-	13	26
400 - 499,99 euros	18	-	3	8	5	2	-	-	-	-	-	18	48
500 - 649,99 euros	13	-	1	2	6	4	-	-	-	-	-	13	35
650 euros ou mais	7	-	-	-	2	2	2	1	-	-	-	7	22
<b>Empregados administrativos do comércio e serviços</b>	<b>2 293</b>	<b>71</b>	<b>191</b>	<b>611</b>	<b>824</b>	<b>451</b>	<b>99</b>	<b>32</b>	<b>6</b>	<b>5</b>	<b>3</b>	<b>2 333</b>	<b>6 321</b>
Menos de 20 euros	104	1	8	13	40	35	5	1	-	1	-	105	300
20 - 34,99 euros	157	4	5	29	66	45	6	2	-	-	-	157	490
35 - 49,99 euros	146	2	7	34	61	36	3	2	-	1	-	148	441
50 - 74,99 euros	187	1	11	51	67	45	7	3	1	-	1	187	492
75 - 99,99 euros	87	2	2	14	36	27	5	1	-	-	-	87	249
100 - 149,99 euros	168	4	10	37	63	37	11	4	1	1	-	171	525
150 - 199,99 euros	130	11	9	32	44	25	6	2	1	-	-	130	348
200 - 299,99 euros	304	23	43	83	94	44	12	5	-	-	-	308	782
300 - 399,99 euros	497	17	70	185	143	58	16	6	2	-	-	502	1 222
400 - 499,99 euros	313	6	22	103	131	39	6	5	-	-	1	320	863
500 - 649,99 euros	150	-	4	24	62	43	12	1	1	2	1	162	459
650 euros ou mais	50	-	-	6	17	17	10	-	-	-	-	56	150
<b>Operários qualificados e semi-qualificados</b>	<b>1 545</b>	<b>40</b>	<b>117</b>	<b>366</b>	<b>583</b>	<b>321</b>	<b>87</b>	<b>20</b>	<b>4</b>	<b>5</b>	<b>2</b>	<b>1 566</b>	<b>5 150</b>
Menos de 20 euros	93	3	3	30	32	19	3	3	-	-	-	95	317
20 - 34,99 euros	136	2	5	24	51	44	8	1	-	1	-	138	489
35 - 49,99 euros	105	2	2	20	46	22	12	1	-	-	-	105	397
50 - 74,99 euros	132	1	2	25	52	41	10	-	-	1	-	132	464
75 - 99,99 euros	59	1	5	13	25	9	4	1	-	1	-	59	176
100 - 149,99 euros	128	2	5	23	49	38	7	3	-	-	1	128	469
150 - 199,99 euros	125	5	11	33	43	21	9	2	1	-	-	126	403
200 - 299,99 euros	269	12	32	71	99	35	15	3	1	1	-	274	877
300 - 399,99 euros	294	10	41	82	98	48	11	1	2	1	-	297	881
400 - 499,99 euros	123	1	7	30	55	22	4	3	-	-	1	125	397
500 - 649,99 euros	59	-	1	11	28	16	3	-	-	-	-	62	211
650 euros ou mais	22	1	3	4	5	6	1	2	-	-	-	25	69

(continua)

ALOJAMENTOS CLÁSSICOS ARRENDADOS E SUBARRENDADOS, OCUPADOS COMO RESIDÊNCIA HABITUAL,  
SEGUNDO O NÚMERO DE DIVISÕES, FAMÍLIAS CLÁSSICAS E PESSOAS RESIDENTES, POR GRUPO SOCIOECONÓMICO  
DO TITULAR DO ALOJAMENTO E ESCALÕES DE RENDA

3.23

(continuação)

ZONA GEOGRÁFICA Grupo socioeconómico do titular do alojamento e escalões de renda	Alojamentos clássicos, segundo o número de divisões											Famílias clássicas	Pessoas residentes
	Total	Com 1	Com 2	Com 3	Com 4	Com 5	Com 6	Com 7	Com 8	Com 9	Com 10 ou mais		
1	2	3	4	5	6	7	8	9	10	11	12	13	14
<b>Assalariados do setor primário</b>	<b>183</b>	<b>8</b>	<b>14</b>	<b>31</b>	<b>41</b>	<b>57</b>	<b>27</b>	<b>3</b>	<b>1</b>	<b>1</b>	-	<b>185</b>	<b>780</b>
Menos de 20 euros	8	1	-	3	2	1	1	-	-	-	-	8	22
20 - 34,99 euros	22	1	1	6	7	6	1	-	-	-	-	22	86
35 - 49,99 euros	19	-	-	1	5	9	4	-	-	-	-	19	81
50 - 74,99 euros	24	-	-	2	10	9	1	1	1	-	-	24	101
75 - 99,99 euros	12	-	1	1	2	7	1	-	-	-	-	12	59
100 - 149,99 euros	17	-	-	1	3	6	7	-	-	-	-	17	96
150 - 199,99 euros	19	1	2	1	3	6	5	-	-	1	-	19	93
200 - 299,99 euros	31	4	6	7	5	5	4	-	-	-	-	31	122
300 - 399,99 euros	21	1	4	4	3	7	1	1	-	-	-	22	76
400 - 499,99 euros	6	-	-	4	1	1	-	-	-	-	-	6	27
500 - 649,99 euros	1	-	-	-	-	-	-	1	-	-	-	1	3
650 euros ou mais	3	-	-	1	-	-	2	-	-	-	-	4	14
<b>Trabalhadores administrativos do comércio e serviços não qualificados</b>	<b>1 206</b>	<b>40</b>	<b>83</b>	<b>305</b>	<b>448</b>	<b>254</b>	<b>50</b>	<b>18</b>	<b>5</b>	<b>2</b>	<b>1</b>	<b>1 221</b>	<b>3 816</b>
Menos de 20 euros	72	1	7	19	26	14	2	3	-	-	-	73	199
20 - 34,99 euros	173	5	6	40	72	43	4	3	-	-	-	173	542
35 - 49,99 euros	131	2	4	22	55	38	6	2	2	-	-	131	422
50 - 74,99 euros	149	1	7	31	68	36	6	-	-	-	-	150	475
75 - 99,99 euros	47	1	1	5	20	17	2	1	-	-	-	48	177
100 - 149,99 euros	89	2	3	19	29	26	7	1	2	-	-	89	320
150 - 199,99 euros	73	7	6	14	19	18	8	-	1	-	-	80	295
200 - 299,99 euros	166	10	19	60	49	18	6	3	-	1	-	166	457
300 - 399,99 euros	198	10	24	68	67	24	3	2	-	-	-	199	577
400 - 499,99 euros	70	-	4	20	31	13	1	1	-	-	-	72	217
500 - 649,99 euros	31	-	-	6	11	6	5	2	-	-	1	33	111
650 euros ou mais	7	1	2	1	1	1	-	-	-	1	-	7	24
<b>Operários não qualificados</b>	<b>244</b>	<b>11</b>	<b>31</b>	<b>63</b>	<b>63</b>	<b>59</b>	<b>12</b>	<b>2</b>	<b>1</b>	<b>1</b>	<b>1</b>	<b>249</b>	<b>801</b>
Menos de 20 euros	13	-	3	1	4	5	-	-	-	-	-	13	56
20 - 34,99 euros	27	-	2	6	6	11	2	-	-	-	-	27	103
35 - 49,99 euros	23	-	1	6	8	5	1	1	1	-	-	23	73
50 - 74,99 euros	16	-	1	-	5	7	3	-	-	-	-	17	68
75 - 99,99 euros	9	-	1	2	1	5	-	-	-	-	-	9	33
100 - 149,99 euros	18	1	-	6	5	4	1	-	-	-	1	19	78
150 - 199,99 euros	24	2	6	5	5	4	2	-	-	-	-	24	65
200 - 299,99 euros	43	4	4	17	8	9	1	-	-	-	-	43	113
300 - 399,99 euros	43	4	12	12	8	5	1	-	-	1	-	43	128
400 - 499,99 euros	18	-	1	5	9	2	-	1	-	-	-	18	52
500 - 649,99 euros	7	-	-	2	2	2	1	-	-	-	-	10	21
650 euros ou mais	3	-	-	1	2	-	-	-	-	-	-	3	11
<b>Trabalhadores não qualificados do setor primário</b>	<b>6</b>	<b>-</b>	<b>-</b>	<b>3</b>	<b>2</b>	<b>-</b>	<b>1</b>	<b>-</b>	<b>-</b>	<b>-</b>	<b>-</b>	<b>6</b>	<b>15</b>
Menos de 20 euros	1	-	-	1	-	-	-	-	-	-	-	1	2
20 - 34,99 euros	1	-	-	-	1	-	-	-	-	-	-	1	2
35 - 49,99 euros	-	-	-	-	-	-	-	-	-	-	-	-	-
50 - 74,99 euros	-	-	-	-	-	-	-	-	-	-	-	-	-
75 - 99,99 euros	-	-	-	-	-	-	-	-	-	-	-	-	-
100 - 149,99 euros	-	-	-	-	-	-	-	-	-	-	-	-	-
150 - 199,99 euros	1	-	-	-	1	-	-	-	-	-	-	1	4
200 - 299,99 euros	-	-	-	-	-	-	-	-	-	-	-	-	-
300 - 399,99 euros	3	-	-	2	-	-	1	-	-	-	-	3	7
400 - 499,99 euros	-	-	-	-	-	-	-	-	-	-	-	-	-
500 - 649,99 euros	-	-	-	-	-	-	-	-	-	-	-	-	-
650 euros ou mais	-	-	-	-	-	-	-	-	-	-	-	-	-

(continua)

**3.23 ALOJAMENTOS CLÁSSICOS ARRENDADOS E SUBARRENDADOS, OCUPADOS COMO RESIDÊNCIA HABITUAL, SEGUNDO O NÚMERO DE DIVISÕES, FAMÍLIAS CLÁSSICAS E PESSOAS RESIDENTES, POR GRUPO SOCIOECONÓMICO DO TITULAR DO ALOJAMENTO E ESCALÕES DE RENDA**

(continuação)

ZONA GEOGRÁFICA Grupo socioeconómico do titular do alojamento e escalões de renda	Alojamentos clássicos, segundo o número de divisões											Famílias clássicas	Pessoas residentes
	Total	Com 1	Com 2	Com 3	Com 4	Com 5	Com 6	Com 7	Com 8	Com 9	Com 10 ou mais		
1	2	3	4	5	6	7	8	9	10	11	12	13	14
<b>Pessoal das forças armadas</b>	69	-	3	11	36	13	5	1	-	-	-	69	165
Menos de 20 euros	3	-	-	2	-	-	1	-	-	-	-	3	11
20 - 34,99 euros	8	-	1	-	5	1	1	-	-	-	-	8	22
35 - 49,99 euros	16	-	-	-	11	4	1	-	-	-	-	16	28
50 - 74,99 euros	11	-	1	-	7	3	-	-	-	-	-	11	28
75 - 99,99 euros	-	-	-	-	-	-	-	-	-	-	-	-	-
100 - 149,99 euros	-	-	-	-	-	-	-	-	-	-	-	-	-
150 - 199,99 euros	2	-	-	1	1	-	-	-	-	-	-	2	7
200 - 299,99 euros	4	-	-	1	1	1	1	-	-	-	-	4	11
300 - 399,99 euros	12	-	1	7	2	1	-	1	-	-	-	12	25
400 - 499,99 euros	7	-	-	-	7	-	-	-	-	-	-	7	19
500 - 649,99 euros	4	-	-	-	1	3	-	-	-	-	-	4	9
650 euros ou mais	2	-	-	-	1	-	1	-	-	-	-	2	5
<b>Outras pessoas ativas n.e.</b>	111	3	8	38	37	20	2	2	1	-	-	115	382
Menos de 20 euros	7	-	-	1	4	-	1	-	1	-	-	7	23
20 - 34,99 euros	24	-	1	4	11	7	-	1	-	-	-	24	111
35 - 49,99 euros	6	-	1	3	1	-	1	-	-	-	-	6	23
50 - 74,99 euros	10	-	1	2	3	4	-	-	-	-	-	10	41
75 - 99,99 euros	4	-	-	2	1	1	-	-	-	-	-	4	12
100 - 149,99 euros	6	-	-	4	2	-	-	-	-	-	-	6	18
150 - 199,99 euros	3	-	-	2	1	-	-	-	-	-	-	3	10
200 - 299,99 euros	17	2	1	5	5	3	-	1	-	-	-	17	48
300 - 399,99 euros	15	1	3	7	3	1	-	-	-	-	-	15	37
400 - 499,99 euros	13	-	1	6	5	1	-	-	-	-	-	13	40
500 - 649,99 euros	2	-	-	1	-	1	-	-	-	-	-	3	5
650 euros ou mais	4	-	-	1	1	2	-	-	-	-	-	7	14
<b>Inativos</b>	5 721	139	375	1 261	2 031	1 309	414	107	54	15	16	5 790	15 508
Menos de 20 euros	709	28	63	206	216	141	38	6	5	4	2	718	1 818
20 - 34,99 euros	1 507	26	96	366	557	332	94	20	14	-	2	1 515	4 019
35 - 49,99 euros	621	5	20	128	254	155	40	11	5	2	1	624	1 651
50 - 74,99 euros	725	5	30	114	264	207	77	15	8	2	3	731	2 117
75 - 99,99 euros	369	4	20	58	130	104	28	19	2	1	3	371	1 004
100 - 149,99 euros	374	12	14	58	127	100	43	10	8	2	-	377	1 128
150 - 199,99 euros	238	13	14	41	74	63	25	4	3	1	-	241	721
200 - 299,99 euros	373	26	46	86	111	60	31	7	1	2	3	387	1 073
300 - 399,99 euros	408	17	48	118	135	61	17	7	4	1	-	410	1 001
400 - 499,99 euros	171	-	17	40	76	26	6	3	2	-	1	174	435
500 - 649,99 euros	161	2	5	40	61	43	6	4	-	-	-	162	374
650 euros ou mais	65	1	2	6	26	17	9	1	2	-	1	80	167

[fim]

**ALOJAMENTOS CLÁSSICOS ARRENDADOS E SUBARRENDADOS, OCUPADOS COMO RESIDÊNCIA HABITUAL,  
SEGUNDO O ESCALÃO DE RENDA, POR ÉPOCA DE CONSTRUÇÃO**

3.24

ZONA GEOGRÁFICA Época de construção	Alojamentos clássicos arrendados segundo o escalão de renda (Euros)												
	Total	Menos de 20 €	De 20 a menos de 35 €	De 35 a menos de 50 €	De 50 a menos de 75 €	De 75 a menos de 100 €	De 100 a menos de 150 €	De 150 a menos de 200 €	De 200 a menos de 300 €	De 300 a menos de 400 €	De 400 a menos de 500 €	De 500 a menos de 650 €	650 € ou mais
1	2	3	4	5	6	7	8	9	10	11	12	13	14
<b>R. Autónoma da Madeira</b>	14 264	1 079	2 148	1 139	1 337	637	885	699	1 522	2 071	1 361	953	433
Até 1919	605	143	138	67	56	45	36	23	34	46	12	1	4
1919 - 1945	1 041	208	181	124	112	62	60	43	99	88	35	18	11
1946 - 1960	1 429	275	221	149	146	93	96	71	136	149	52	33	8
1961 - 1970	1 096	112	131	68	138	75	77	61	137	167	65	42	23
1971 - 1980	1 661	188	167	96	135	63	80	84	224	330	185	73	36
1981 - 1990	2 428	62	440	208	264	118	203	160	339	342	143	104	45
1991 - 1995	1 214	30	175	82	88	50	79	70	139	202	138	107	54
1996 - 2000	1 792	21	271	123	144	55	99	66	191	304	252	211	55
2001 - 2005	2 262	28	320	186	206	64	125	92	174	341	342	264	120
2006 - 2011	736	12	104	36	48	12	30	29	49	102	137	100	77

(fim)

**ALOJAMENTOS CLÁSSICOS DE RESIDÊNCIA HABITUAL SEGUNDO O REGIME DE PROPRIEDADE E FORMA DE ARRENDAMENTO**

3.25

ZONA GEOGRÁFICA	Total	Proprietário ou coproprietário	Proprietário em regime de propriedade colectiva de cooperativa de habitação	Arrendatário ou subarrendatário					Outra situação
				Total	Contrato com prazo certo	Contrato de duração indeterminada	Contrato de renda social ou apoiada	Subarrendamento	
1	2	3	4	5	6	7	8	9	10
<b>R. Autónoma da Madeira</b>	92 113	70 427	1 402	14 264	3 788	6 843	3 136	497	6 020
Calheta	4 263	3 701	30	252	89	116	10	37	280
Câmara de Lobos	10 425	8 007	221	1 543	313	547	623	60	654
Funchal	39 397	26 152	602	9 861	2 518	5 060	1 997	286	2 782
Machico	7 259	6 356	91	427	103	163	148	13	385
Ponta do Sol	3 098	2 611	28	211	63	133	-	15	248
Porto Moniz	1 055	904	18	81	34	44	2	1	52
Ribeira Brava	4 516	3 923	53	204	78	109	4	13	336
Santa Cruz	14 907	12 473	297	1 226	467	409	315	35	911
Santana	2 973	2 724	31	102	33	37	20	12	116
São Vicente	2 199	1 973	11	81	33	45	1	2	134
Porto Santo	2 021	1 603	20	276	57	180	16	23	122

(fim)



**FAMÍLIAS CLÁSSICAS E PESSOAS RESIDENTES NESTAS, SEGUNDO O ESCALÃO ETÁRIO E A SITUAÇÃO PERANTE A ATIVIDADE ECONÓMICA, POR TIPO DE FAMÍLIA NA BASE DA ESTRUTURA ETÁRIA DOS SEUS MEMBROS E NÚMERO DE CRIANÇAS**

4.01

ZONA GEOGRÁFICA Tipo de família na base da estrutura etária	Famílias clássicas	Pessoas nas famílias clássicas							
		Total		Com menos de 15 anos		Com 15 ou mais anos			
						Total		Com atividade económica	
		HM	H	HM	H	HM	H	HM	H
1	2	3	4	5	6	7	8	9	10
R. Autónoma da Madeira	92 823	264 652	125 084	43 794	22 436	220 858	102 648	127 282	66 192
Uma pessoa do sexo masculino com idade entre 15 e 24 anos	173	173	173	-	-	173	173	128	128
Uma pessoa do sexo masculino com idade entre 25 e 64 anos	4 882	4 882	4 882	-	-	4 882	4 882	3 792	3 792
Uma pessoa do sexo masculino com 65 ou mais anos	1 512	1 512	1 512	-	-	1 512	1 512	77	77
Uma pessoa do sexo feminino com idade entre 15 e 24 anos	127	127	-	-	-	127	-	89	-
Uma pessoa do sexo feminino com idade entre 25 e 64 anos	5 222	5 222	-	-	-	5 222	-	3 785	-
Uma pessoa do sexo feminino com 65 ou mais anos	6 225	6 225	-	-	-	6 225	-	112	-
Uma pessoa do sexo masculino com 15 ou mais anos, com 1 ou mais pessoas de idade inferior a 15 anos	212	475	368	263	156	212	212	199	199
Uma pessoa do sexo feminino com 15 ou mais anos, com 1 ou mais pessoas de idade inferior a 15 anos	1 724	4 134	1 232	2 410	1 232	1 724	-	1 513	-
Duas pessoas, ambas com idade entre 15 e 24 anos	135	270	139	-	-	270	139	229	122
Duas pessoas, ambas com idade entre 25 e 64 anos	10 250	20 500	9 945	-	-	20 500	9 945	14 819	7 618
Duas pessoas, uma com idade entre 15 e 24 e outra de 25 a 64 anos	1 890	3 780	1 453	-	-	3 780	1 453	2 389	876
Duas pessoas, ambas ou pelo menos uma com 65 ou mais anos	10 077	20 154	8 523	-	-	20 154	8 523	3 193	1 649
Duas pessoas, ambas com 15 ou mais anos, com outras de idade inferior a 15 anos	16 790	58 841	29 113	25 261	12 938	33 580	16 175	29 323	14 975
Uma pessoa de idade inferior a 15 anos	9 659	28 977	14 143	9 659	4 941	19 318	9 202	16 869	8 421
Duas pessoas de idade inferior a 15 anos	5 993	23 972	11 985	11 986	6 114	11 986	5 871	10 619	5 537
Três pessoas de idade inferior a 15 anos	969	4 845	2 450	2 907	1 509	1 938	941	1 594	873
Quatro ou mais pessoas de idade inferior a 15 anos	169	1 047	535	709	374	338	161	241	144
Três ou mais pessoas com 15 ou mais anos	33 604	138 357	67 744	15 860	8 110	122 497	59 634	67 634	36 756
Sem outras pessoas de idade inferior a 15 anos	22 099	79 675	39 484	-	-	79 675	39 484	42 629	23 477
Uma pessoa de idade inferior a 15 anos	8 205	38 140	18 423	8 205	4 218	29 935	14 205	17 594	9 298
Duas pessoas ou mais de idade inferior a 15 anos	3 300	20 542	9 837	7 655	3 892	12 887	5 945	7 411	3 981
Outros casos	-	-	-	-	-	-	-	-	-

(fim)

## 4.02 FAMÍLIAS CLÁSSICAS, SEGUNDO A SUA DIMENSÃO E PESSOAS NAS FAMÍLIAS, POR TIPO DE FAMÍLIA

ZONA GEOGRÁFICA Tipo de família com base no número de núcleos	Famílias clássicas segundo a dimensão (pessoas)										Total de pessoas
	Total	Com 1	Com 2	Com 3	Com 4	Com 5	Com 6	Com 7	Com 8	Com 9 ou mais	
1	2	3	4	5	6	7	8	9	10	11	12
R. Autónoma da Madeira	92 823	18 141	23 705	22 738	17 535	6 572	2 489	893	399	351	264 652
<b>Famílias sem núcleos</b>	<b>20 833</b>	<b>18 141</b>	<b>2 149</b>	<b>421</b>	<b>82</b>	<b>23</b>	<b>12</b>	<b>3</b>	<b>2</b>	<b>-</b>	<b>24 254</b>
Famílias sem núcleos com uma só pessoa	18 141	18 141	-	-	-	-	-	-	-	-	18 141
Famílias sem núcleos só pessoas aparentadas	2 268	-	1 797	370	69	17	11	2	2	-	5 161
Famílias sem núcleos só pessoas aparentadas e/ou não aparentadas	424	-	352	51	13	6	1	1	-	-	952
<b>Famílias com um núcleo</b>	<b>67 079</b>	<b>-</b>	<b>21 556</b>	<b>22 317</b>	<b>16 390</b>	<b>5 051</b>	<b>1 290</b>	<b>308</b>	<b>113</b>	<b>54</b>	<b>212 198</b>
Casal de direito sem filhos	13 698	-	12 505	1 077	96	15	3	1	-	1	28 734
Casal de direito sem filhos sem outras pessoas	12 505	-	12 505	-	-	-	-	-	-	-	25 010
Casal de direito sem filhos com outras pessoas	1 193	-	-	1 077	96	15	3	1	-	1	3 724
Casal de direito com pelo menos um filho com menos de 25 anos	28 922	-	-	11 169	12 466	3 978	969	226	74	40	111 632
Casal de direito com pelo menos um filho com menos de 25 anos sem outras pessoas	26 370	-	-	11 169	11 469	2 912	624	129	48	19	99 155
Casal de direito com pelo menos um filho com menos de 25 anos com outras pessoas	2 552	-	-	-	997	1 066	345	97	26	21	12 477
Casal de direito com filho(s) tendo o mais novo 25 ou mais anos	5 763	-	-	4 000	1 364	306	72	15	4	2	19 575
Casal de direito com filho(s) tendo o mais novo 25 ou mais anos sem outras pessoas	5 270	-	-	4 000	1 051	181	30	7	1	-	17 346
Casal de direito com filho(s) tendo o mais novo 25 ou mais anos com outras pessoas	493	-	-	-	313	125	42	8	3	2	2 229
Casal de facto sem filhos	2 864	-	2 564	271	24	5	-	-	-	-	6 062
Casal de facto sem filhos sem outras pessoas	2 564	-	2 564	-	-	-	-	-	-	-	5 128
Casal de facto sem filhos com outras pessoas	300	-	-	271	24	5	-	-	-	-	934
Casal de facto com pelo menos um filho com menos de 25 anos	3 726	-	-	1 921	1 206	406	133	38	15	7	13 869
Casal de facto com pelo menos um filho com menos de 25 anos sem outras pessoas	3 364	-	-	1 921	1 010	301	93	26	9	4	12 157
Casal de facto com pelo menos um filho com menos de 25 anos com outras pessoas	362	-	-	-	196	105	40	12	6	3	1 712
Casal de facto com filho(s) tendo o mais novo 25 ou mais anos	198	-	-	141	45	9	1	-	2	-	670
Casal de facto com filho(s) tendo o mais novo 25 ou mais anos sem outras pessoas	177	-	-	141	29	6	-	-	1	-	577
Casal de facto com filho(s) tendo o mais novo 25 ou mais anos com outras pessoas	21	-	-	-	16	3	1	-	1	-	93
Pai com pelo menos um filho com menos de 25 anos	779	-	377	277	84	31	6	1	3	-	2 143
Pai com pelo menos um filho com menos de 25 anos sem outras pessoas	649	-	377	202	49	15	3	1	2	-	1 672
Pai com pelo menos um filho com menos de 25 anos com outras pessoas	130	-	-	75	35	16	3	-	1	-	471
Pai com filho(s) tendo o mais novo 25 ou mais anos	698	-	492	160	36	7	3	-	-	-	1 661
Pai com filho(s) tendo o mais novo 25 ou mais anos sem outras pessoas	638	-	492	120	20	5	1	-	-	-	1 455
Pai com filho(s) tendo o mais novo 25 ou mais anos com outras pessoas	60	-	-	40	16	2	2	-	-	-	206
Mãe com pelo menos um filho com menos de 25 anos	5 614	-	2 330	2 175	766	228	78	21	13	3	16 139
Mãe com pelo menos um filho com menos de 25 anos sem outras pessoas	4 537	-	2 330	1 571	453	132	35	10	6	-	12 173
Mãe com pelo menos um filho com menos de 25 anos com outras pessoas	1 077	-	-	604	313	96	43	11	7	3	3 966
Mãe com filho(s) tendo o mais novo 25 ou mais anos	4 817	-	3 288	1 126	303	66	25	6	2	1	11 713
Mãe com filho(s) tendo o mais novo 25 ou mais anos sem outras pessoas	4 355	-	3 288	822	185	44	13	-	2	1	10 105
Mãe com filho(s) tendo o mais novo 25 ou mais anos com outras pessoas	462	-	-	304	118	22	12	6	-	-	1 608
<b>Famílias com dois núcleos</b>	<b>4 564</b>	<b>-</b>	<b>-</b>	<b>-</b>	<b>1 063</b>	<b>1 498</b>	<b>1 153</b>	<b>513</b>	<b>200</b>	<b>137</b>	<b>25 166</b>
Famílias sem filhos nos dois núcleos	380	-	-	-	340	35	3	1	1	-	1 568
Famílias sem filhos nos dois núcleos sem outras pessoas	340	-	-	-	340	-	-	-	-	-	1 360
Famílias sem filhos nos dois núcleos com outras pessoas	40	-	-	-	-	35	3	1	1	-	208
Famílias com filhos só num dos núcleos	1 986	-	-	-	494	884	449	119	28	12	10 265
Famílias com filhos só num dos núcleos sem outras pessoas	1 777	-	-	-	494	823	366	80	12	2	8 961
Famílias com filhos só num dos núcleos com outras pessoas	209	-	-	-	-	61	83	39	16	10	1 304
Famílias com filhos nos dois núcleos	2 198	-	-	-	229	579	701	393	171	125	13 333
Famílias com filhos nos dois núcleos sem outras pessoas	1 866	-	-	-	229	532	623	289	115	78	10 998
Famílias com filhos nos dois núcleos com outras pessoas	332	-	-	-	-	47	78	104	56	47	2 335
<b>Famílias com três ou mais núcleos</b>	<b>347</b>	<b>-</b>	<b>-</b>	<b>-</b>	<b>-</b>	<b>-</b>	<b>34</b>	<b>69</b>	<b>84</b>	<b>160</b>	<b>3 034</b>
Famílias com três ou mais núcleos sem outras pessoas	298	-	-	-	-	-	34	63	79	122	2 524
Famílias com três ou mais núcleos com outras pessoas	49	-	-	-	-	-	-	6	5	38	510

(fim)

## FAMÍLIAS CLÁSSICAS SEGUNDO O ESTADO CIVIL LEGAL E O SEXO DO REPRESENTANTE DA FAMÍLIA, PELA CLASSE ETÁRIA DESTE 4.03

ZONA GEOGRÁFICA Classe Etária	Total		Solteiro		Casado		Divorciado		Viúvo	
	HM	H	HM	H	HM	H	HM	H	HM	H
1	2	3	4	5	6	7	8	9	10	11
R. Autónoma da Madeira	92 823	59 132	15 304	6 758	53 339	46 483	8 679	3 538	15 501	2 353
Menos de 20 anos	89	46	85	43	2	2	-	-	2	1
20 - 24 anos	840	475	637	355	180	115	17	4	6	1
25 - 29 anos	3 415	2 153	1 826	1 010	1 426	1 089	152	52	11	2
30 - 34 anos	7 348	5 153	2 586	1 466	4 186	3 491	526	190	50	6
35 - 39 anos	9 509	6 913	2 092	1 115	6 187	5 328	1 136	459	94	11
40 - 44 anos	9 992	7 255	1 648	838	6 676	5 821	1 429	562	239	34
45 - 49 anos	10 640	7 511	1 354	614	7 202	6 178	1 569	648	515	71
50 - 54 anos	9 730	6 758	1 059	427	6 497	5 648	1 339	585	835	98
55 - 59 anos	8 734	5 928	827	302	5 698	5 019	1 037	438	1 172	169
60 - 64 anos	7 844	5 016	754	200	4 876	4 327	665	296	1 549	193
65 - 69 anos	6 884	3 931	744	147	3 739	3 352	401	179	2 000	253
70 - 74 anos	6 378	3 193	628	105	2 933	2 643	205	74	2 612	371
75 ou mais anos	11 420	4 800	1 064	136	3 737	3 470	203	51	6 416	1 143

[fim]

## PESSOAS A VIVER EM FAMÍLIA CLÁSSICA, SEGUNDO O ESTADO CIVIL LEGAL E O SEXO DO REPRESENTANTE DA FAMÍLIA, PELA CLASSE ETÁRIA DESTE 4.04

ZONA GEOGRÁFICA Classe Etária	Total		Solteiro		Casado		Divorciado		Viúvo	
	HM	H	HM	H	HM	H	HM	H	HM	H
1	2	3	4	5	6	7	8	9	10	11
R. Autónoma da Madeira	264 652	183 376	29 377	13 681	180 342	157 527	19 952	7 173	34 981	4 995
Menos de 20 anos	193	106	183	97	7	7	-	-	3	2
20 - 24 anos	1 858	1 037	1 327	719	483	311	41	6	7	1
25 - 29 anos	8 130	5 298	3 675	2 116	4 093	3 080	339	99	23	3
30 - 34 anos	19 921	14 590	5 153	3 084	13 374	11 077	1 271	413	123	16
35 - 39 anos	29 462	22 390	4 329	2 415	21 968	18 893	2 902	1 058	263	24
40 - 44 anos	33 168	25 120	3 427	1 763	25 355	22 082	3 621	1 168	765	107
45 - 49 anos	35 675	26 490	2 749	1 203	27 483	23 735	3 891	1 340	1 552	212
50 - 54 anos	31 298	23 158	2 031	822	23 861	20 879	3 056	1 220	2 350	237
55 - 59 anos	25 975	18 897	1 422	490	19 367	17 177	2 131	819	3 055	411
60 - 64 anos	21 512	14 979	1 230	341	15 237	13 642	1 311	558	3 734	438
65 - 69 anos	17 081	10 818	1 178	230	10 818	9 749	685	278	4 400	561
70 - 74 anos	15 187	8 531	1 041	170	8 236	7 477	382	141	5 528	743
75 ou mais anos	25 192	11 962	1 632	231	10 060	9 418	322	73	13 178	2 240

[fim]

4.05

**FAMÍLIAS CLÁSSICAS, SEGUNDO A SUA DIMENSÃO E PESSOAS NAS FAMÍLIAS,  
POR NACIONALIDADE E SEXO DO REPRESENTANTE DA FAMÍLIA**

ZONA GEOGRÁFICA Nacionalidade e sexo do representante da família		Famílias clássicas segundo a dimensão (indivíduos)									Pessoas nas famílias	
		Total	Com 1	Com 2	Com 3	Com 4	Com 5	Com 6	Com 7	Com 8		Com 9 ou mais
1		2	3	4	5	6	7	8	9	10	11	12
R. Autónoma da Madeira	HM	92 823	18 141	23 705	22 738	17 535	6 572	2 489	893	399	351	264 652
	H	59 132	6 567	14 561	16 560	13 854	4 820	1 726	594	257	193	183 376
Portuguesa	HM	88 682	17 251	22 458	21 812	16 840	6 317	2 396	871	391	346	253 610
	H	56 187	6 101	13 651	15 863	13 282	4 616	1 655	578	252	189	175 073
Estrangeira	HM	1 668	468	590	304	193	76	22	10	2	3	3 957
	H	1 184	266	444	235	154	55	17	9	1	3	2 950
Europa	HM	986	285	428	151	86	26	7	3	-	-	2 131
	H	694	149	343	112	63	18	6	3	-	-	1 570
União Europeia 27 (S/PT)	HM	751	221	348	102	52	19	6	3	-	-	1 583
	H	521	105	285	73	35	14	6	3	-	-	1 161
França	HM	53	10	24	12	3	2	2	-	-	-	128
	H	35	3	20	8	1	1	2	-	-	-	88
Países Baixos (Holanda)	HM	33	9	17	4	2	-	-	1	-	-	70
	H	23	5	15	-	2	-	-	1	-	-	50
Alemanha	HM	150	65	62	13	9	-	-	1	-	-	271
	H	90	23	51	9	6	-	-	1	-	-	183
Itália	HM	50	12	16	11	6	3	2	-	-	-	128
	H	47	11	15	10	6	3	2	-	-	-	122
Reino Unido	HM	260	65	155	24	12	3	1	-	-	-	516
	H	195	34	131	17	9	3	1	-	-	-	404
Irlanda	HM	12	5	7	-	-	-	-	-	-	-	19
	H	10	3	7	-	-	-	-	-	-	-	17
Dinamarca	HM	9	4	5	-	-	-	-	-	-	-	14
	H	4	1	3	-	-	-	-	-	-	-	7
Grécia	HM	2	-	1	1	-	-	-	-	-	-	5
	H	2	-	1	1	-	-	-	-	-	-	5
Espanha	HM	25	6	10	3	5	1	-	-	-	-	60
	H	13	2	6	2	3	-	-	-	-	-	32
Bélgica	HM	14	3	7	2	1	1	-	-	-	-	32
	H	12	3	6	2	-	1	-	-	-	-	26
Luxemburgo	HM	1	1	-	-	-	-	-	-	-	-	1
	H	-	-	-	-	-	-	-	-	-	-	-
Suécia	HM	24	15	6	1	2	-	-	-	-	-	38
	H	11	8	2	1	-	-	-	-	-	-	15
Finlândia	HM	14	7	4	1	-	2	-	-	-	-	28
	H	3	-	2	-	-	1	-	-	-	-	9

[continua]

**FAMÍLIAS CLÁSSICAS, SEGUNDO A SUA DIMENSÃO E PESSOAS NAS FAMÍLIAS,  
POR NACIONALIDADE E SEXO DO REPRESENTANTE DA FAMÍLIA**

4.05

(continuação)

ZONA GEOGRÁFICA Nacionalidade e sexo do representante da família		Famílias clássicas segundo a dimensão (indivíduos)										Pessoas nas famílias
		Total	Com 1	Com 2	Com 3	Com 4	Com 5	Com 6	Com 7	Com 8	Com 9 ou mais	
1		2	3	4	5	6	7	8	9	10	11	12
Áustria	HM	11	5	4	1	1	-	-	-	-	-	20
	H	8	3	3	1	1	-	-	-	-	-	16
Malta	HM	-	-	-	-	-	-	-	-	-	-	-
	H	-	-	-	-	-	-	-	-	-	-	-
Estónia	HM	-	-	-	-	-	-	-	-	-	-	-
	H	-	-	-	-	-	-	-	-	-	-	-
Letónia	HM	-	-	-	-	-	-	-	-	-	-	-
	H	-	-	-	-	-	-	-	-	-	-	-
Lituânia	HM	6	1	1	2	1	1	-	-	-	-	18
	H	4	1	1	2	-	-	-	-	-	-	9
Polónia	HM	7	1	2	1	3	-	-	-	-	-	20
	H	4	-	1	1	2	-	-	-	-	-	13
República Checa	HM	2	1	-	-	1	-	-	-	-	-	5
	H	1	-	-	-	1	-	-	-	-	-	4
Eslováquia	HM	1	1	-	-	-	-	-	-	-	-	1
	H	1	1	-	-	-	-	-	-	-	-	1
Hungria	HM	4	-	1	2	-	-	1	-	-	-	14
	H	2	-	1	-	-	-	1	-	-	-	8
Roménia	HM	72	10	26	24	5	6	-	1	-	-	191
	H	55	7	20	19	3	5	-	1	-	-	148
Bulgária	HM	1	-	-	-	1	-	-	-	-	-	4
	H	1	-	-	-	1	-	-	-	-	-	4
Eslovénia	HM	-	-	-	-	-	-	-	-	-	-	-
	H	-	-	-	-	-	-	-	-	-	-	-
Chipre	HM	-	-	-	-	-	-	-	-	-	-	-
	H	-	-	-	-	-	-	-	-	-	-	-
Outros países (parcial)	HM	235	64	80	49	34	7	1	-	-	-	548
	H	173	44	58	39	28	4	-	-	-	-	409
Noruega	HM	8	2	5	-	1	-	-	-	-	-	16
	H	6	1	4	-	1	-	-	-	-	-	13
Suíça	HM	23	11	9	1	2	-	-	-	-	-	40
	H	15	6	7	1	1	-	-	-	-	-	27
Rússia (Federação da)	HM	37	11	12	8	6	-	-	-	-	-	83
	H	24	6	7	7	4	-	-	-	-	-	57
Outros países - Europa	HM	167	40	54	40	25	7	1	-	-	-	409
	H	128	31	40	31	22	4	-	-	-	-	312

(continua)

4.05

**FAMÍLIAS CLÁSSICAS, SEGUNDO A SUA DIMENSÃO E PESSOAS NAS FAMÍLIAS,  
POR NACIONALIDADE E SEXO DO REPRESENTANTE DA FAMÍLIA**

(continuação)

ZONA GEOGRÁFICA Nacionalidade e sexo do representante da família		Famílias clássicas segundo a dimensão (indivíduos)										Pessoas nas famílias
		Total	Com 1	Com 2	Com 3	Com 4	Com 5	Com 6	Com 7	Com 8	Com 9 ou mais	
1		2	3	4	5	6	7	8	9	10	11	12
África	HM	121	42	15	24	25	8	5	1	1	-	329
	H	97	34	11	18	21	7	4	1	1	-	268
África do Sul	HM	19	3	3	5	3	1	3	-	1	-	67
	H	14	2	1	3	3	1	3	-	1	-	56
Angola	HM	40	12	2	8	12	5	-	1	-	-	120
	H	33	9	2	7	10	4	-	1	-	-	101
Cabo Verde	HM	17	9	3	2	1	2	-	-	-	-	35
	H	15	8	2	2	1	2	-	-	-	-	32
Guiné-Bissau	HM	20	10	2	2	4	-	2	-	-	-	48
	H	16	9	1	2	3	-	1	-	-	-	35
Moçambique	HM	10	2	2	3	3	-	-	-	-	-	27
	H	6	1	2	1	2	-	-	-	-	-	16
São Tomé e Príncipe	HM	-	-	-	-	-	-	-	-	-	-	-
	H	-	-	-	-	-	-	-	-	-	-	-
Outros países - África	HM	15	6	3	4	2	-	-	-	-	-	32
	H	13	5	3	3	2	-	-	-	-	-	28
América	HM	484	124	126	112	76	34	7	4	1	-	1 264
	H	330	69	75	91	65	23	4	3	-	-	912
Argentina	HM	-	-	-	-	-	-	-	-	-	-	-
	H	-	-	-	-	-	-	-	-	-	-	-
Brasil	HM	276	82	75	58	41	17	1	1	1	-	676
	H	181	42	42	50	33	12	1	1	-	-	481
Canadá	HM	5	-	2	3	-	-	-	-	-	-	13
	H	2	-	1	1	-	-	-	-	-	-	5
Estados Unidos da América	HM	14	5	7	1	1	-	-	-	-	-	26
	H	9	3	4	1	1	-	-	-	-	-	18
Venezuela, República Bolivariana da	HM	159	26	37	46	29	14	4	3	-	-	469
	H	120	18	26	37	26	9	2	2	-	-	356
Outros países - América	HM	30	11	5	4	5	3	2	-	-	-	80
	H	18	6	2	2	5	2	1	-	-	-	52
Ásia	HM	74	17	18	17	6	8	3	2	-	3	227
	H	60	14	12	14	5	7	3	2	-	3	194
China	HM	34	5	8	7	2	6	2	1	-	3	126
	H	25	3	4	5	2	5	2	1	-	3	105
Índia	HM	11	8	-	1	2	-	-	-	-	-	19
	H	11	8	-	1	2	-	-	-	-	-	19

(continua)

**FAMÍLIAS CLÁSSICAS, SEGUNDO A SUA DIMENSÃO E PESSOAS NAS FAMÍLIAS,  
POR NACIONALIDADE E SEXO DO REPRESENTANTE DA FAMÍLIA**

4.05

(continuação)

ZONA GEOGRÁFICA Nacionalidade e sexo do representante da família		Famílias clássicas segundo a dimensão (indivíduos)										Pessoas nas famílias
		Total	Com 1	Com 2	Com 3	Com 4	Com 5	Com 6	Com 7	Com 8	Com 9 ou mais	
1		2	3	4	5	6	7	8	9	10	11	12
Japão	HM	1	-	1	-	-	-	-	-	-	-	2
	H	1	-	1	-	-	-	-	-	-	-	2
Macau	HM	-	-	-	-	-	-	-	-	-	-	-
	H	-	-	-	-	-	-	-	-	-	-	-
Paquistão	HM	6	1	-	2	-	1	1	1	-	-	25
	H	6	1	-	2	-	1	1	1	-	-	25
Timor Leste	HM	-	-	-	-	-	-	-	-	-	-	-
	H	-	-	-	-	-	-	-	-	-	-	-
Outros países - Ásia	HM	22	3	9	7	2	1	-	-	-	-	55
	H	17	2	7	6	1	1	-	-	-	-	43
Oceânia	HM	3	-	3	-	-	-	-	-	-	-	6
	H	3	-	3	-	-	-	-	-	-	-	6
Austrália	HM	3	-	3	-	-	-	-	-	-	-	6
	H	3	-	3	-	-	-	-	-	-	-	6
Outros países da Oceânia	HM	-	-	-	-	-	-	-	-	-	-	-
	H	-	-	-	-	-	-	-	-	-	-	-
Outros países	HM	-	-	-	-	-	-	-	-	-	-	-
	H	-	-	-	-	-	-	-	-	-	-	-
Dupla nacionalidade	HM	2 467	421	657	617	502	179	71	12	6	2	7 069
	H	1 756	199	466	458	418	149	54	7	4	1	5 340
Dupla nacionalidade portuguesa e outra	HM	2 245	364	600	568	463	167	64	11	6	2	6 486
	H	1 603	168	432	419	384	140	48	7	4	1	4 907
Dupla nacionalidade estrangeira	HM	222	57	57	49	39	12	7	1	-	-	583
	H	153	31	34	39	34	9	6	-	-	-	433
Dupla nacionalidade estrangeira, sendo uma da União Europeia	HM	86	24	20	20	12	5	4	1	-	-	228
	H	59	14	12	16	9	4	4	-	-	-	166
Dupla nacionalidade estrangeira, nenhuma da União Europeia	HM	136	33	37	29	27	7	3	-	-	-	355
	H	94	17	22	23	25	5	2	-	-	-	267
Apátrida	HM	6	1	-	5	-	-	-	-	-	-	16
	H	5	1	-	4	-	-	-	-	-	-	13

(fim)

4.06

**PESSOAS RESIDENTES EM ALOJAMENTOS FAMILIARES, SEGUNDO O TIPO DE ALOJAMENTO E O NÚMERO DE FAMÍLIAS CLÁSSICAS RESIDENTES, POR GRUPO SOCIOECONÓMICO DO REPRESENTANTE DA FAMÍLIA**

ZONA GEOGRÁFICA Grupo socioeconómico do representante da família	Total	Alojamentos clássicos			Alojamentos não clássicos				
		Total	Com 1 família	Com 2 famílias	Com 3 ou mais famílias	Total	Com 1 família	Com 2 famílias	Com 3 ou mais famílias
1	2	3	4	5	6	7	8	9	10
R. Autónoma da Madeira	264 488	264 357	262 496	1 386	475	131	131	-	-
Empresários com profissões intelectuais, científicas e técnicas	1 016	1 016	1 015	-	1	-	-	-	-
Empresários da indústria comércio e serviços	3 945	3 942	3 923	15	4	3	3	-	-
Empresários do setor primário	129	129	128	-	1	-	-	-	-
Pequenos patrões com profissões intelectuais e científicas	1 005	1 005	997	7	1	-	-	-	-
Pequenos patrões com profissões técnicas intermédias	996	996	995	1	-	-	-	-	-
Pequenos patrões da indústria	5 809	5 809	5 777	28	4	-	-	-	-
Pequenos patrões do comércio e serviços	5 169	5 169	5 128	30	11	-	-	-	-
Pequenos patrões do setor primário	1 022	1 022	1 022	-	-	-	-	-	-
Profissionais intelectuais e científicos independentes	525	525	524	1	-	-	-	-	-
Profissionais técnicos intermédios independentes	825	825	823	2	-	-	-	-	-
Trabalhadores industriais e artesanais independentes	4 147	4 147	4 123	23	1	-	-	-	-
Prestadores de serviços e comerciantes independentes	3 328	3 324	3 298	19	7	4	4	-	-
Trabalhadores independentes do setor primário	2 975	2 974	2 970	4	-	1	1	-	-
Diretores e quadros dirigentes do Estado e empresas	3 577	3 577	3 568	7	2	-	-	-	-
Dirigentes de pequenas empresas e organizações	761	761	758	1	2	-	-	-	-
Quadros intelectuais e científicos	16 180	16 177	16 001	133	43	3	3	-	-
Quadros técnicos intermédios	11 907	11 905	11 865	31	9	2	2	-	-
Quadros administrativos intermédios	2 218	2 218	2 211	7	-	-	-	-	-
Empregados administrativos do comércio e serviços	37 848	37 826	37 543	193	90	22	22	-	-
Operários qualificados e semiquilificados	39 939	39 905	39 632	200	73	34	34	-	-
Assalariados do setor primário	4 831	4 829	4 788	30	11	2	2	-	-
Trabalhadores administrativos do comércio e serviços não qualificados	15 126	15 109	14 930	132	47	17	17	-	-
Operários não qualificados	5 509	5 506	5 450	33	23	3	3	-	-
Trabalhadores não qualificados do setor primário	238	237	236	1	-	1	1	-	-
Pessoal das forças armadas	740	740	731	4	5	-	-	-	-
Outras pessoas ativas n.e.	1 510	1 510	1 491	13	6	-	-	-	-
Inativos	93 213	93 174	92 569	471	134	39	39	-	-

(fim)

## FAMÍLIAS CLÁSSICAS, SEGUNDO A CLASSE ETÁRIA DO REPRESENTANTE DA FAMÍLIA, POR TIPO DE FAMÍLIA

4.07

ZONA GEOGRÁFICA Tipo de família com base no número de núcleos familiares	Classe etária do representante da família						
	Total	Menos de 20 anos	De 20 a 24 anos	De 25 a 29 anos	De 30 a 34 anos	De 35 a 39 anos	De 40 a 44 anos
1	2	3	4	5	6	7	8
R. Autónoma da Madeira	92 823	89	840	3 415	7 348	9 509	9 992
<b>Famílias sem núcleo</b>	<b>20 833</b>	<b>47</b>	<b>313</b>	<b>873</b>	<b>1 488</b>	<b>1 428</b>	<b>1 409</b>
Famílias sem núcleos com uma só pessoa	18 141	37	263	739	1 314	1 316	1 287
Famílias sem núcleos só pessoas aparentadas	2 268	10	36	84	89	69	97
Famílias sem núcleos só pessoas aparentadas e/ou não aparentadas	424	-	14	50	85	43	25
<b>Famílias com um núcleo</b>	<b>67 079</b>	<b>41</b>	<b>508</b>	<b>2 505</b>	<b>5 777</b>	<b>7 939</b>	<b>8 326</b>
Casal de direito sem filhos	13 698	-	81	481	866	630	410
Casal de direito sem filhos sem outras pessoas	12 505	-	74	463	838	608	384
Casal de direito sem filhos com outras pessoas	1 193	-	7	18	28	22	26
Casal de direito com pelo menos um filho com menos de 25 anos	28 922	14	90	839	3 068	5 170	5 733
Casal de direito com pelo menos um filho com menos de 25 anos sem outras pessoas	26 370	10	88	803	2 921	4 945	5 430
Casal de direito com pelo menos um filho com menos de 25 anos com outras pessoas	2 552	4	2	36	147	225	303
Casal de direito com filho(s) tendo o mais novo 25 ou mais anos	5 763	-	2	23	49	27	30
Casal de direito com filho(s) tendo o mais novo 25 ou mais anos sem outras pessoas	5 270	-	-	20	46	27	29
Casal de direito com filho(s) tendo o mais novo 25 ou mais anos com outras pessoas	493	-	2	3	3	-	1
Casal de facto sem filhos	2 864	12	130	535	573	340	220
Casal de facto sem filhos sem outras pessoas	2 564	10	122	517	555	327	196
Casal de facto sem filhos com outras pessoas	300	2	8	18	18	13	24
Casal de facto com pelo menos um filho com menos de 25 anos	3 726	7	132	353	655	761	647
Casal de facto com pelo menos um filho com menos de 25 anos sem outras pessoas	3 364	3	121	337	627	711	604
Casal de facto com pelo menos um filho com menos de 25 anos com outras pessoas	362	4	11	16	28	50	43
Casal de facto com filho(s) tendo o mais novo 25 ou mais anos	198	-	-	1	3	4	6
Casal de facto com filho(s) tendo o mais novo 25 ou mais anos sem outras pessoas	177	-	-	1	3	4	5
Casal de facto com filho(s) tendo o mais novo 25 ou mais anos com outras pessoas	21	-	-	-	-	-	1
Pai com pelo menos um filho com menos de 25 anos	779	1	4	7	37	88	131
Pai com pelo menos um filho com menos de 25 anos sem outras pessoas	649	1	3	7	32	82	118
Pai com pelo menos um filho com menos de 25 anos com outras pessoas	130	-	1	-	5	6	13
Pai com filho(s) tendo o mais novo 25 ou mais anos	698	-	-	8	3	14	7
Pai com filho(s) tendo o mais novo 25 ou mais anos sem outras pessoas	638	-	-	8	3	12	5
Pai com filho(s) tendo o mais novo 25 ou mais anos com outras pessoas	60	-	-	-	-	2	2
Mãe com pelo menos um filho com menos de 25 anos	5 614	7	69	212	467	831	1 056
Mãe com pelo menos um filho com menos de 25 anos sem outras pessoas	4 537	4	60	186	423	756	950
Mãe com pelo menos um filho com menos de 25 anos com outras pessoas	1 077	3	9	26	44	75	106
Mãe com filho(s) tendo o mais novo 25 ou mais anos	4 817	-	-	46	56	74	86
Mãe com filho(s) tendo o mais novo 25 ou mais anos sem outras pessoas	4 355	-	-	42	51	70	79
Mãe com filho(s) tendo o mais novo 25 ou mais anos com outras pessoas	462	-	-	4	5	4	7
<b>Famílias com dois núcleos</b>	<b>4 564</b>	<b>1</b>	<b>19</b>	<b>36</b>	<b>82</b>	<b>135</b>	<b>237</b>
Famílias sem filhos nos dois núcleos	380	-	2	6	5	7	7
Famílias sem filhos nos dois núcleos sem outras pessoas	340	-	2	5	5	7	4
Famílias sem filhos nos dois núcleos com outras pessoas	40	-	-	1	-	-	3
Famílias com filhos só num dos núcleos	1 986	-	8	17	36	58	87
Famílias com filhos só num dos núcleos sem outras pessoas	1 777	-	7	15	32	52	78
Famílias com filhos só num dos núcleos com outras pessoas	209	-	1	2	4	6	9
Famílias com filhos nos dois núcleos	2 198	1	9	13	41	70	143
Famílias com filhos nos dois núcleos sem outras pessoas	1 866	1	9	9	32	61	117
Famílias com filhos nos dois núcleos com outras pessoas	332	-	-	4	9	9	26
<b>Famílias com três ou mais núcleos</b>	<b>347</b>	<b>-</b>	<b>-</b>	<b>1</b>	<b>1</b>	<b>7</b>	<b>20</b>
Famílias com três ou mais núcleos sem outras pessoas	298	-	-	1	-	7	15
Famílias com três ou mais núcleos com outras pessoas	49	-	-	-	1	-	5

(continua)

## 4.07 FAMÍLIAS CLÁSSICAS, SEGUNDO A CLASSE ETÁRIA DO REPRESENTANTE DA FAMÍLIA, POR TIPO DE FAMÍLIA

(continuação)

ZONA GEOGRÁFICA Tipo de família com base no número de núcleos familiares	Classe etária do representante da família						
	De 45 a 49 anos	De 50 a 54 anos	De 55 a 59 anos	De 60 a 64 anos	De 65 a 69 anos	De 70 a 74 anos	De 75 ou mais anos
1	9	10	11	12	13	14	15
R. Autónoma da Madeira	10 640	9 730	8 734	7 844	6 884	6 378	11 420
<b>Famílias sem núcleos</b>	<b>1 453</b>	<b>1 460</b>	<b>1 641</b>	<b>1 725</b>	<b>2 004</b>	<b>2 170</b>	<b>4 822</b>
Famílias sem núcleos com uma só pessoa	1 295	1 273	1 425	1 455	1 734	1 827	4 176
Famílias sem núcleos só pessoas aparentadas	140	161	198	244	251	315	574
Famílias sem núcleos só pessoas aparentadas e/ou não aparentadas	18	26	18	26	19	28	72
<b>Famílias com um núcleo</b>	<b>8 685</b>	<b>7 542</b>	<b>6 332</b>	<b>5 422</b>	<b>4 332</b>	<b>3 753</b>	<b>5 917</b>
Casal de direito sem filhos	592	960	1 567	1 968	1 999	1 716	2 428
Casal de direito sem filhos sem outras pessoas	537	850	1 405	1 800	1 821	1 557	2 168
Casal de direito sem filhos com outras pessoas	55	110	162	168	178	159	260
Casal de direito com pelo menos um filho com menos de 25 anos	5 697	3 999	2 207	1 065	420	246	374
Casal de direito com pelo menos um filho com menos de 25 anos sem outras pessoas	5 237	3 657	1 974	889	273	90	53
Casal de direito com pelo menos um filho com menos de 25 anos com outras pessoas	460	342	233	176	147	156	321
Casal de direito com filho(s) tendo o mais novo 25 ou mais anos	170	645	1 091	1 203	907	722	894
Casal de direito com filho(s) tendo o mais novo 25 ou mais anos sem outras pessoas	155	591	984	1 101	836	671	810
Casal de direito com filho(s) tendo o mais novo 25 ou mais anos com outras pessoas	15	54	107	102	71	51	84
Casal de facto sem filhos	234	245	176	125	108	78	88
Casal de facto sem filhos sem outras pessoas	200	202	138	95	88	57	57
Casal de facto sem filhos com outras pessoas	34	43	38	30	20	21	31
Casal de facto com pelo menos um filho com menos de 25 anos	492	310	169	84	38	30	48
Casal de facto com pelo menos um filho com menos de 25 anos sem outras pessoas	453	280	141	56	16	9	6
Casal de facto com pelo menos um filho com menos de 25 anos com outras pessoas	39	30	28	28	22	21	42
Casal de facto com filho(s) tendo o mais novo 25 ou mais anos	27	42	44	27	17	14	13
Casal de facto com filho(s) tendo o mais novo 25 ou mais anos sem outras pessoas	25	34	40	27	16	12	10
Casal de facto com filho(s) tendo o mais novo 25 ou mais anos com outras pessoas	2	8	4	-	1	2	3
Pai com pelo menos um filho com menos de 25 anos	152	140	91	55	24	21	28
Pai com pelo menos um filho com menos de 25 anos sem outras pessoas	136	123	74	43	15	8	7
Pai com pelo menos um filho com menos de 25 anos com outras pessoas	16	17	17	12	9	13	21
Pai com filho(s) tendo o mais novo 25 ou mais anos	23	63	56	63	76	96	289
Pai com filho(s) tendo o mais novo 25 ou mais anos sem outras pessoas	23	59	51	57	72	89	259
Pai com filho(s) tendo o mais novo 25 ou mais anos com outras pessoas	-	4	5	6	4	7	30
Mãe com pelo menos um filho com menos de 25 anos	1 093	768	447	234	118	116	196
Mãe com pelo menos um filho com menos de 25 anos sem outras pessoas	958	664	346	146	36	8	-
Mãe com pelo menos um filho com menos de 25 anos com outras pessoas	135	104	101	88	82	108	196
Mãe com filho(s) tendo o mais novo 25 ou mais anos	205	370	484	598	625	714	1 559
Mãe com filho(s) tendo o mais novo 25 ou mais anos sem outras pessoas	186	329	421	545	561	647	1 424
Mãe com filho(s) tendo o mais novo 25 ou mais anos com outras pessoas	19	41	63	53	64	67	135
<b>Famílias com dois núcleos</b>	<b>467</b>	<b>675</b>	<b>703</b>	<b>639</b>	<b>510</b>	<b>422</b>	<b>638</b>
Famílias sem filhos nos dois núcleos	43	64	64	64	39	29	50
Famílias sem filhos nos dois núcleos sem outras pessoas	41	59	57	56	37	27	40
Famílias sem filhos nos dois núcleos com outras pessoas	2	5	7	8	2	2	10
Famílias com filhos só num dos núcleos	168	278	288	313	268	200	265
Famílias com filhos só num dos núcleos sem outras pessoas	152	248	258	285	241	182	227
Famílias com filhos só num dos núcleos com outras pessoas	16	30	30	28	27	18	38
Famílias com filhos nos dois núcleos	256	333	351	262	203	193	323
Famílias com filhos nos dois núcleos sem outras pessoas	219	296	301	222	175	168	256
Famílias com filhos nos dois núcleos com outras pessoas	37	37	50	40	28	25	67
<b>Famílias com três ou mais núcleos</b>	<b>35</b>	<b>53</b>	<b>58</b>	<b>58</b>	<b>38</b>	<b>33</b>	<b>43</b>
Famílias com três ou mais núcleos sem outras pessoas	29	42	52	49	35	29	39
Famílias com três ou mais núcleos com outras pessoas	6	11	6	9	3	4	4

(fim)

**FAMÍLIAS CLÁSSICAS SEGUNDO O NÚMERO DE PESSOAS COM MENOS DE 15 ANOS, ENTRE OS 15 E 64 ANOS E COM 65 OU MAIS ANOS,  
POR DIMENSÃO DA FAMÍLIA**

4.08

ZONA GEOGRÁFICA Dimensão da família	Famílias clássicas com pessoas com menos de 15 anos					Famílias clássicas com pessoas entre os 15 e 64 anos					Famílias clássicas com pessoas com 65 ou mais anos				
	Total	Nenhuma pessoa	1 pessoa	2 pessoas	3 ou mais pessoas	Total	Nenhuma pessoa	1 pessoa	2 pessoas	3 ou mais pessoas	Total	Nenhuma pessoa	1 pessoa	2 pessoas	3 ou mais pessoas
1	2	3	4	5	6	7	8	9	10	11	12	13	14	15	16
R. Autónoma da Madeira	92 823	62 592	19 217	8 998	2 016	92 823	12 993	19 721	33 191	26 918	92 823	63 986	19 925	8 515	397
Com 1 pessoa	18 141	18 141	-	-	-	18 141	7 737	10 404	-	-	18 141	10 404	7 737	-	-
Com 2 pessoas	23 705	22 352	1 353	-	-	23 705	4 989	6 441	12 275	-	23 705	13 615	5 114	4 976	-
Com 3 pessoas	22 738	12 617	9 659	462	-	22 738	243	2 483	11 901	8 111	22 738	17 982	2 723	1 809	224
Com 4 pessoas	17 535	6 648	4 798	5 993	96	17 535	20	319	7 215	9 981	17 535	14 756	1 937	755	87
Com 5 pessoas	6 572	2 066	2 143	1 375	988	6 572	3	61	1 450	5 058	6 572	4 708	1 364	461	39
Com 6 pessoas	2 489	552	854	688	395	2 489	1	10	300	2 178	2 489	1 545	621	301	22
Com 7 pessoas	893	156	258	273	206	893	-	2	39	852	893	513	247	122	11
Com 8 pessoas	399	43	91	127	138	399	-	1	8	390	399	255	89	46	9
Com 9 ou mais pessoas	351	17	61	80	193	351	-	-	3	348	351	208	93	45	5
Total de Pessoas nas Famílias	264 652	142 520	69 823	40 055	12 254	264 652	18 545	32 398	98 527	115 182	264 652	191 157	47 785	24 167	1 543

(fim)

## 4.09 FAMÍLIAS CLÁSSICAS SEGUNDO A SUA DIMENSÃO E O NÚMERO DE PESSOAS COM 5 OU MAIS ANOS COM DIFICULDADES

ZONA GEOGRÁFICA	Total de famílias clássicas segundo o número de pessoas com 5 ou mais anos com dificuldades					Famílias com pessoas entre os 5 e os 14 anos com dificuldades				
	Total	Nenhuma pessoa	1 pessoa	2 pessoas	3 ou mais pessoas	Total	Nenhuma pessoa	1 pessoa	2 pessoas	3 ou mais pessoas
1	2	3	4	5	6	7	8	9	10	11
<b>R. Autónoma da Madeira</b>	92 823	63 740	20 913	6 850	1 320	23 492	22 200	1 217	73	2

[continua]

[continuação]

ZONA GEOGRÁFICA	Famílias com pessoas entre os 15 e 64 anos com dificuldades					Famílias com pessoas com 65 ou mais anos com dificuldades				
	Total	Nenhuma pessoa	1 pessoa	2 pessoas	3 ou mais pessoas	Total	Nenhuma pessoa	1 pessoa	2 pessoas	3 ou mais pessoas
1	12	13	14	15	16	17	18	19	20	21
<b>R. Autónoma da Madeira</b>	79 830	65 045	11 674	2 662	449	28 837	12 716	13 283	2 749	89

[fim]

[continua]

FAMÍLIAS CLÁSSICAS, SEGUNDO O NÍVEL DE ESCOLARIDADE ATINGIDO E O SEXO DO REPRESENTANTE DA FAMÍLIA,  
POR TIPO DE FAMÍLIA

4.10

ZONA GEOGRÁFICA Tipo de família com base no número de núcleos familiares	Nível de escolaridade e sexo do representante da família								
	Total	Sem nível de escolaridade		Básico - 1º ciclo		Básico - 2º ciclo		Básico - 3º ciclo	
		HM	H	HM	H	HM	H	HM	H
1	2	3	4	5	6	7	8	9	10
R. Autónoma da Madeira	92 823	8 674	3 859	37 866	23 632	10 128	7 629	11 191	8 249
<b>Famílias sem núcleos</b>	<b>20 833</b>	<b>3 199</b>	<b>710</b>	<b>8 475</b>	<b>2 503</b>	<b>1 312</b>	<b>675</b>	<b>1 727</b>	<b>902</b>
Famílias sem núcleos com uma só pessoa	18 141	2 787	648	7 227	2 242	1 127	594	1 519	804
Famílias sem núcleos só pessoas aparentadas	2 268	384	56	1 152	235	160	68	175	77
Famílias sem núcleos só pessoas aparentadas e/ou não aparentadas	424	28	6	96	26	25	13	33	21
<b>Famílias com um núcleo</b>	<b>67 079</b>	<b>4 830</b>	<b>2 809</b>	<b>26 216</b>	<b>18 981</b>	<b>8 407</b>	<b>6 703</b>	<b>9 157</b>	<b>7 148</b>
Casal de direito sem filhos	13 698	1 443	1 262	6 871	6 076	985	908	1 334	1 216
Casal de direito sem filhos sem outras pessoas	12 505	1 271	1 169	6 211	5 618	911	850	1 230	1 137
Casal de direito sem filhos com outras pessoas	1 193	172	93	660	458	74	58	104	79
Casal de direito com pelo menos um filho com menos de 25 anos	28 922	861	606	9 228	8 098	5 137	4 725	4 786	4 384
Casal de direito com pelo menos um filho com menos de 25 anos sem outras pessoas	26 370	567	519	8 025	7 409	4 791	4 445	4 485	4 135
Casal de direito com pelo menos um filho com menos de 25 anos com outras pessoas	2 552	294	87	1 203	689	346	280	301	249
Casal de direito com filho(s) tendo o mais novo 25 ou mais anos	5 763	641	575	3 553	3 238	398	357	539	485
Casal de direito com filho(s) tendo o mais novo 25 ou mais anos sem outras pessoas	5 270	580	541	3 246	2 986	368	333	487	443
Casal de direito com filho(s) tendo o mais novo 25 ou mais anos com outras pessoas	493	61	34	307	252	30	24	52	42
Casal de facto sem filhos	2 864	92	50	582	323	220	157	417	306
Casal de facto sem filhos sem outras pessoas	2 564	61	39	444	277	198	151	380	287
Casal de facto sem filhos com outras pessoas	300	31	11	138	46	22	6	37	19
Casal de facto com pelo menos um filho com menos de 25 anos	3 726	100	48	874	523	567	377	774	512
Casal de facto com pelo menos um filho com menos de 25 anos sem outras pessoas	3 364	55	42	738	484	511	346	711	480
Casal de facto com pelo menos um filho com menos de 25 anos com outras pessoas	362	45	6	136	39	56	31	63	32
Casal de facto com filho(s) tendo o mais novo 25 ou mais anos	198	18	11	102	50	20	8	23	7
Casal de facto com filho(s) tendo o mais novo 25 ou mais anos sem outras pessoas	177	16	11	92	48	18	7	18	6
Casal de facto com filho(s) tendo o mais novo 25 ou mais anos com outras pessoas	21	2	-	10	2	2	1	5	1
Pai com pelo menos um filho com menos de 25 anos	779	53	36	290	254	91	88	131	130
Pai com pelo menos um filho com menos de 25 anos sem outras pessoas	649	31	31	233	232	79	79	114	114
Pai com pelo menos um filho com menos de 25 anos com outras pessoas	130	22	5	57	22	12	9	17	16
Pai com filho(s) tendo o mais novo 25 ou mais anos	698	193	189	336	311	52	41	43	40
Pai com filho(s) tendo o mais novo 25 ou mais anos sem outras pessoas	638	178	178	305	290	46	37	41	38
Pai com filho(s) tendo o mais novo 25 ou mais anos com outras pessoas	60	15	11	31	21	6	4	2	2
Mãe com pelo menos um filho com menos de 25 anos	5 614	295	24	1 820	46	702	3	818	15
Mãe com pelo menos um filho com menos de 25 anos sem outras pessoas	4 537	128	-	1 311	-	620	1	698	3
Mãe com pelo menos um filho com menos de 25 anos com outras pessoas	1 077	167	24	509	46	82	2	120	12
Mãe com filho(s) tendo o mais novo 25 ou mais anos	4 817	1 134	8	2 560	62	235	39	292	53
Mãe com filho(s) tendo o mais novo 25 ou mais anos sem outras pessoas	4 355	1 051	6	2 302	50	207	31	258	49
Mãe com filho(s) tendo o mais novo 25 ou mais anos com outras pessoas	462	83	2	258	12	28	8	34	4
<b>Famílias com dois núcleos</b>	<b>4 564</b>	<b>589</b>	<b>313</b>	<b>2 934</b>	<b>1 990</b>	<b>390</b>	<b>245</b>	<b>289</b>	<b>186</b>
Famílias sem filhos nos dois núcleos	380	31	26	242	217	39	34	27	23
Famílias sem filhos nos dois núcleos sem outras pessoas	340	26	22	217	200	37	34	22	20
Famílias sem filhos nos dois núcleos com outras pessoas	40	5	4	25	17	2	-	5	3
Famílias com filhos só num dos núcleos	1 986	243	179	1 281	1 033	150	106	128	93
Famílias com filhos só num dos núcleos sem outras pessoas	1 777	204	161	1 154	950	138	101	114	84
Famílias com filhos só num dos núcleos com outras pessoas	209	39	18	127	83	12	5	14	9
Famílias com filhos nos dois núcleos	2 198	315	108	1 411	740	201	105	134	70
Famílias com filhos nos dois núcleos sem outras pessoas	1 866	252	95	1 219	655	172	94	113	58
Famílias com filhos nos dois núcleos com outras pessoas	332	63	13	192	85	29	11	21	12
<b>Famílias com três ou mais núcleos</b>	<b>347</b>	<b>56</b>	<b>27</b>	<b>241</b>	<b>158</b>	<b>19</b>	<b>6</b>	<b>18</b>	<b>13</b>
Famílias com três ou mais núcleos sem outras pessoas	298	51	26	206	142	15	5	15	13
Famílias com três ou mais núcleos com outras pessoas	49	5	1	35	16	4	1	3	-

(continua)

**4.10 FAMÍLIAS CLÁSSICAS, SEGUNDO O NÍVEL DE ESCOLARIDADE ATINGIDO E O SEXO DO REPRESENTANTE DA FAMÍLIA, POR TIPO DE FAMÍLIA**

(continuação)

ZONA GEOGRÁFICA Tipo de família com base no número de núcleos familiares	Nível de escolaridade e sexo do representante da família					
	Secundário		Pós-secundário		Ensino superior	
	HM	H	HM	H	HM	H
1	11	12	13	14	15	16
R. Autónoma da Madeira	12 146	8 506	659	443	12 159	6 814
<b>Famílias sem núcleos</b>	<b>2 241</b>	<b>1 111</b>	<b>167</b>	<b>99</b>	<b>3 712</b>	<b>1 317</b>
Famílias sem núcleos com uma só pessoa	1 978	997	155	90	3 348	1 192
Famílias sem núcleos só pessoas aparentadas	188	72	7	6	202	57
Famílias sem núcleos só pessoas aparentadas e/ou não aparentadas	75	42	5	3	162	68
<b>Famílias com um núcleo</b>	<b>9 673</b>	<b>7 262</b>	<b>486</b>	<b>342</b>	<b>8 310</b>	<b>5 423</b>
Casal de direito sem filhos	1 521	1 325	89	76	1 455	1 184
Casal de direito sem filhos sem outras pessoas	1 422	1 249	87	74	1 373	1 124
Casal de direito sem filhos com outras pessoas	99	76	2	2	82	60
Casal de direito com pelo menos um filho com menos de 25 anos	4 913	4 353	211	177	3 786	3 078
Casal de direito com pelo menos um filho com menos de 25 anos sem outras pessoas	4 664	4 161	197	166	3 641	2 982
Casal de direito com pelo menos um filho com menos de 25 anos com outras pessoas	249	192	14	11	145	96
Casal de direito com filho(s) tendo o mais novo 25 ou mais anos	360	315	11	3	261	198
Casal de direito com filho(s) tendo o mais novo 25 ou mais anos sem outras pessoas	337	297	11	3	241	183
Casal de direito com filho(s) tendo o mais novo 25 ou mais anos com outras pessoas	23	18	-	-	20	15
Casal de facto sem filhos	668	487	70	42	815	463
Casal de facto sem filhos sem outras pessoas	629	466	67	40	785	455
Casal de facto sem filhos com outras pessoas	39	21	3	2	30	8
Casal de facto com pelo menos um filho com menos de 25 anos	774	543	50	34	587	330
Casal de facto com pelo menos um filho com menos de 25 anos sem outras pessoas	736	515	47	33	566	321
Casal de facto com pelo menos um filho com menos de 25 anos com outras pessoas	38	28	3	1	21	9
Casal de facto com filho(s) tendo o mais novo 25 ou mais anos	20	9	-	-	15	6
Casal de facto com filho(s) tendo o mais novo 25 ou mais anos sem outras pessoas	18	7	-	-	15	6
Casal de facto com filho(s) tendo o mais novo 25 ou mais anos com outras pessoas	2	2	-	-	-	-
Pai com pelo menos um filho com menos de 25 anos	119	117	6	6	89	85
Pai com pelo menos um filho com menos de 25 anos sem outras pessoas	104	104	4	4	84	84
Pai com pelo menos um filho com menos de 25 anos com outras pessoas	15	13	2	2	5	1
Pai com filho(s) tendo o mais novo 25 ou mais anos	41	35	1	1	32	18
Pai com filho(s) tendo o mais novo 25 ou mais anos sem outras pessoas	38	33	1	1	29	16
Pai com filho(s) tendo o mais novo 25 ou mais anos com outras pessoas	3	2	-	-	3	2
Mãe com pelo menos um filho com menos de 25 anos	984	24	46	2	949	10
Mãe com pelo menos um filho com menos de 25 anos sem outras pessoas	877	12	42	2	861	1
Mãe com pelo menos um filho com menos de 25 anos com outras pessoas	107	12	4	-	88	9
Mãe com filho(s) tendo o mais novo 25 ou mais anos	273	54	2	1	321	51
Mãe com filho(s) tendo o mais novo 25 ou mais anos sem outras pessoas	246	52	2	1	289	46
Mãe com filho(s) tendo o mais novo 25 ou mais anos com outras pessoas	27	2	-	-	32	5
<b>Famílias com dois núcleos</b>	<b>220</b>	<b>128</b>	<b>6</b>	<b>2</b>	<b>136</b>	<b>73</b>
Famílias sem filhos nos dois núcleos	23	14	-	-	18	14
Famílias sem filhos nos dois núcleos sem outras pessoas	21	12	-	-	17	13
Famílias sem filhos nos dois núcleos com outras pessoas	2	2	-	-	1	1
Famílias com filhos só num dos núcleos	110	72	4	1	70	39
Famílias com filhos só num dos núcleos sem outras pessoas	100	66	3	-	64	36
Famílias com filhos só num dos núcleos com outras pessoas	10	6	1	1	6	3
Famílias com filhos nos dois núcleos	87	42	2	1	48	20
Famílias com filhos nos dois núcleos sem outras pessoas	71	36	1	-	38	16
Famílias com filhos nos dois núcleos com outras pessoas	16	6	1	1	10	4
<b>Famílias com três ou mais núcleos</b>	<b>12</b>	<b>5</b>	<b>-</b>	<b>-</b>	<b>1</b>	<b>1</b>
Famílias com três ou mais núcleos sem outras pessoas	10	4	-	-	1	1
Famílias com três ou mais núcleos com outras pessoas	2	1	-	-	-	-

(fim)

FAMÍLIAS CLÁSSICAS, SEGUNDO A CONDIÇÃO PERANTE A ATIVIDADE ECONÓMICA E O SEXO DO REPRESENTANTE DA FAMÍLIA,  
POR TIPO DE FAMÍLIA

4.11

ZONA GEOGRÁFICA Tipo de família com base no número de núcleos familiares	Total	Com atividade económica				Sem atividade económica			
		Empregados		Desempregados		Estudantes		Domésticos	
		HM	H	HM	H	HM	H	HM	H
1	2	3	4	5	6	7	8	9	10
R. Autónoma da Madeira	92 823	49 970	35 953	6 002	4 585	143	71	2 630	186
<b>Famílias sem núcleo</b>	<b>20 833</b>	<b>8 038</b>	<b>3 761</b>	<b>933</b>	<b>663</b>	<b>75</b>	<b>39</b>	<b>622</b>	<b>32</b>
Famílias sem núcleos com uma só pessoa	18 141	7 170	3 418	813	579	58	33	487	27
Famílias sem núcleos só pessoas aparentadas	2 268	626	231	97	65	13	5	126	3
Famílias sem núcleos só pessoas aparentadas e/ou não aparentadas	424	242	112	23	19	4	1	9	2
<b>Famílias com um núcleo</b>	<b>67 079</b>	<b>40 048</b>	<b>30 838</b>	<b>4 741</b>	<b>3 681</b>	<b>64</b>	<b>32</b>	<b>1 744</b>	<b>139</b>
Casal de direito sem filhos	13 698	5 205	4 565	499	444	6	5	214	58
Casal de direito sem filhos sem outras pessoas	12 505	4 808	4 251	453	406	5	5	171	53
Casal de direito sem filhos com outras pessoas	1 193	397	314	46	38	1	-	43	5
Casal de direito com pelo menos um filho com menos de 25 anos	28 922	22 492	20 327	2 598	2 411	22	15	452	46
Casal de direito com pelo menos um filho com menos de 25 anos sem outras pessoas	26 370	21 099	19 206	2 419	2 253	19	12	341	42
Casal de direito com pelo menos um filho com menos de 25 anos com outras pessoas	2 552	1 393	1 121	179	158	3	3	111	4
Casal de direito com filho(s) tendo o mais novo 25 ou mais anos	5 763	2 075	1 849	213	199	-	-	83	16
Casal de direito com filho(s) tendo o mais novo 25 ou mais anos sem outras pessoas	5 270	1 901	1 696	192	179	-	-	69	15
Casal de direito com filho(s) tendo o mais novo 25 ou mais anos com outras pessoas	493	174	153	21	20	-	-	14	1
Casal de facto sem filhos	2 864	2 098	1 385	209	156	10	3	51	3
Casal de facto sem filhos sem outras pessoas	2 564	1 958	1 326	182	138	8	3	31	3
Casal de facto sem filhos com outras pessoas	300	140	59	27	18	2	-	20	-
Casal de facto com pelo menos um filho com menos de 25 anos	3 726	2 696	1 814	488	331	5	1	118	5
Casal de facto com pelo menos um filho com menos de 25 anos sem outras pessoas	3 364	2 516	1 715	459	314	4	-	92	4
Casal de facto com pelo menos um filho com menos de 25 anos com outras pessoas	362	180	99	29	17	1	1	26	1
Casal de facto com filho(s) tendo o mais novo 25 ou mais anos	198	93	38	10	5	1	1	12	-
Casal de facto com filho(s) tendo o mais novo 25 ou mais anos sem outras pessoas	177	85	35	10	5	1	1	8	-
Casal de facto com filho(s) tendo o mais novo 25 ou mais anos com outras pessoas	21	8	3	-	-	-	-	4	-
Pai com pelo menos um filho com menos de 25 anos	779	520	513	74	72	2	2	12	6
Pai com pelo menos um filho com menos de 25 anos sem outras pessoas	649	464	464	68	67	2	2	4	4
Pai com pelo menos um filho com menos de 25 anos com outras pessoas	130	56	49	6	5	-	-	8	2
Pai com filho(s) tendo o mais novo 25 ou mais anos	698	163	130	20	18	-	-	8	2
Pai com filho(s) tendo o mais novo 25 ou mais anos sem outras pessoas	638	151	121	19	17	-	-	5	2
Pai com filho(s) tendo o mais novo 25 ou mais anos com outras pessoas	60	12	9	1	1	-	-	3	-
Mãe com pelo menos um filho com menos de 25 anos	5 614	3 659	52	515	6	16	3	394	-
Mãe com pelo menos um filho com menos de 25 anos sem outras pessoas	4 537	3 229	15	460	-	13	2	312	-
Mãe com pelo menos um filho com menos de 25 anos com outras pessoas	1 077	430	37	55	6	3	1	82	-
Mãe com filho(s) tendo o mais novo 25 ou mais anos	4 817	1 047	165	115	39	2	2	400	3
Mãe com filho(s) tendo o mais novo 25 ou mais anos sem outras pessoas	4 355	939	148	106	36	2	2	362	3
Mãe com filho(s) tendo o mais novo 25 ou mais anos com outras pessoas	462	108	17	9	3	-	-	38	-
<b>Famílias com dois núcleos</b>	<b>4 564</b>	<b>1 767</b>	<b>1 265</b>	<b>302</b>	<b>221</b>	<b>4</b>	<b>-</b>	<b>231</b>	<b>14</b>
Famílias sem filhos nos dois núcleos	380	169	143	24	24	-	-	8	1
Famílias sem filhos nos dois núcleos sem outras pessoas	340	156	133	22	22	-	-	5	1
Famílias sem filhos nos dois núcleos com outras pessoas	40	13	10	2	2	-	-	3	-
Famílias com filhos só num dos núcleos	1 986	770	598	120	93	1	-	76	7
Famílias com filhos só num dos núcleos sem outras pessoas	1 777	699	552	106	82	1	-	62	5
Famílias com filhos só num dos núcleos com outras pessoas	209	71	46	14	11	-	-	14	2
Famílias com filhos nos dois núcleos	2 198	828	524	158	104	3	-	147	6
Famílias com filhos nos dois núcleos sem outras pessoas	1 866	720	458	134	90	3	-	119	4
Famílias com filhos nos dois núcleos com outras pessoas	332	108	66	24	14	-	-	28	2
<b>Famílias com três ou mais núcleos</b>	<b>347</b>	<b>117</b>	<b>89</b>	<b>26</b>	<b>20</b>	<b>-</b>	<b>-</b>	<b>33</b>	<b>1</b>
Famílias com três ou mais núcleos sem outras pessoas	298	101	79	20	17	-	-	22	1
Famílias com três ou mais núcleos com outras pessoas	49	16	10	6	3	-	-	11	-

(continua)

4.11

**FAMÍLIAS CLÁSSICAS, SEGUNDO A CONDIÇÃO PERANTE A ATIVIDADE ECONÓMICA E O SEXO DO REPRESENTANTE DA FAMÍLIA, POR TIPO DE FAMÍLIA**

(continuação)

ZONA GEOGRÁFICA Tipo de família com base no número de núcleos familiares	Sem atividade económica					
	Reformados		Incapacitados permanentes para o trabalho		Outros	
	HM	H	HM	H	HM	H
1	11	12	13	14	15	16
R. Autónoma da Madeira	27 494	13 984	2 440	1 556	4 144	2 797
<b>Famílias sem núcleos</b>	<b>9 497</b>	<b>1 919</b>	<b>677</b>	<b>337</b>	<b>991</b>	<b>566</b>
Famílias sem núcleos com uma só pessoa	8 181	1 714	567	289	865	507
Famílias sem núcleos só pessoas aparentadas	1 196	173	100	43	110	51
Famílias sem núcleos só pessoas aparentadas e/ou não aparentadas	120	32	10	5	16	8
<b>Famílias com um núcleo</b>	<b>16 025</b>	<b>10 794</b>	<b>1 568</b>	<b>1 106</b>	<b>2 889</b>	<b>2 078</b>
Casal de direito sem filhos	6 765	6 093	388	335	621	547
Casal de direito sem filhos sem outras pessoas	6 125	5 672	361	315	582	519
Casal de direito sem filhos com outras pessoas	640	421	27	20	39	28
Casal de direito com pelo menos um filho com menos de 25 anos	1 648	1 113	533	471	1 177	1 038
Casal de direito com pelo menos um filho com menos de 25 anos sem outras pessoas	973	930	462	423	1 057	951
Casal de direito com pelo menos um filho com menos de 25 anos com outras pessoas	675	183	71	48	120	87
Casal de direito com filho(s) tendo o mais novo 25 ou mais anos	2 948	2 718	201	178	243	211
Casal de direito com filho(s) tendo o mais novo 25 ou mais anos sem outras pessoas	2 701	2 536	182	165	225	195
Casal de direito com filho(s) tendo o mais novo 25 ou mais anos com outras pessoas	247	182	19	13	18	16
Casal de facto sem filhos	326	188	60	28	110	65
Casal de facto sem filhos sem outras pessoas	241	159	47	24	97	62
Casal de facto sem filhos com outras pessoas	85	29	13	4	13	3
Casal de facto com pelo menos um filho com menos de 25 anos	162	59	62	40	195	117
Casal de facto com pelo menos um filho com menos de 25 anos sem outras pessoas	61	43	57	38	175	107
Casal de facto com pelo menos um filho com menos de 25 anos com outras pessoas	101	16	5	2	20	10
Casal de facto com filho(s) tendo o mais novo 25 ou mais anos	56	33	12	8	14	6
Casal de facto com filho(s) tendo o mais novo 25 ou mais anos sem outras pessoas	51	31	11	8	11	5
Casal de facto com filho(s) tendo o mais novo 25 ou mais anos com outras pessoas	5	2	1	-	3	1
Pai com pelo menos um filho com menos de 25 anos	98	54	23	22	50	47
Pai com pelo menos um filho com menos de 25 anos sem outras pessoas	49	49	20	20	42	42
Pai com pelo menos um filho com menos de 25 anos com outras pessoas	49	5	3	2	8	5
Pai com filho(s) tendo o mais novo 25 ou mais anos	471	455	10	10	26	20
Pai com filho(s) tendo o mais novo 25 ou mais anos sem outras pessoas	432	426	8	8	23	19
Pai com filho(s) tendo o mais novo 25 ou mais anos com outras pessoas	39	29	2	2	3	1
Mãe com pelo menos um filho com menos de 25 anos	577	52	153	2	300	9
Mãe com pelo menos um filho com menos de 25 anos sem outras pessoas	171	-	115	-	237	2
Mãe com pelo menos um filho com menos de 25 anos com outras pessoas	406	52	38	2	63	7
Mãe com filho(s) tendo o mais novo 25 ou mais anos	2 974	29	126	12	153	18
Mãe com filho(s) tendo o mais novo 25 ou mais anos sem outras pessoas	2 691	18	112	10	143	18
Mãe com filho(s) tendo o mais novo 25 ou mais anos com outras pessoas	283	11	14	2	10	-
<b>Famílias com dois núcleos</b>	<b>1 842</b>	<b>1 196</b>	<b>179</b>	<b>104</b>	<b>239</b>	<b>137</b>
Famílias sem filhos nos dois núcleos	145	128	16	15	18	17
Famílias sem filhos nos dois núcleos sem outras pessoas	125	114	16	15	16	16
Famílias sem filhos nos dois núcleos com outras pessoas	20	14	-	-	2	1
Famílias com filhos só num dos núcleos	854	713	72	49	93	63
Famílias com filhos só num dos núcleos sem outras pessoas	760	655	67	45	82	59
Famílias com filhos só num dos núcleos com outras pessoas	94	58	5	4	11	4
Famílias com filhos nos dois núcleos	843	355	91	40	128	57
Famílias com filhos nos dois núcleos sem outras pessoas	708	319	79	35	103	48
Famílias com filhos nos dois núcleos com outras pessoas	135	36	12	5	25	9
<b>Famílias com três ou mais núcleos</b>	<b>130</b>	<b>75</b>	<b>16</b>	<b>9</b>	<b>25</b>	<b>16</b>
Famílias com três ou mais núcleos sem outras pessoas	121	74	13	6	21	14
Famílias com três ou mais núcleos com outras pessoas	9	1	3	3	4	2

(fim)

## FAMÍLIAS CLÁSSICAS, SEGUNDO O GRUPO SOCIOECONÓMICO DO REPRESENTANTE DA FAMÍLIA, POR TIPO DE FAMÍLIA

4.12

ZONA GEOGRÁFICA Tipo de família com base no número de núcleos familiares	Famílias clássicas segundo o grupo socioeconómico do representante						
	Total	Empresários com profissões intelectuais, científicas e técnicas	Empresários da indústria comércio e serviços	Empresários do setor primário	Pequenos patrões com profissões intelectuais e científicas	Pequenos patrões com profissões técnicas intermédias	Pequenos patrões da indústria
1	2	3	4	5	6	7	8
R. Autónoma da Madeira	92 823	381	1 203	38	345	331	1 664
<b>Famílias sem núcleos</b>	<b>20 833</b>	<b>94</b>	<b>130</b>	<b>7</b>	<b>64</b>	<b>40</b>	<b>101</b>
Famílias sem núcleos com uma só pessoa	18 141	91	118	7	61	38	91
Famílias sem núcleos só pessoas aparentadas	2 268	2	8	-	2	-	8
Famílias sem núcleos só pessoas aparentadas e/ou não aparentadas	424	1	4	-	1	2	2
<b>Famílias com um núcleo</b>	<b>67 079</b>	<b>283</b>	<b>1 021</b>	<b>27</b>	<b>272</b>	<b>282</b>	<b>1 486</b>
Casal de direito sem filhos	13 698	41	143	4	52	61	184
Casal de direito sem filhos sem outras pessoas	12 505	41	133	4	47	59	167
Casal de direito sem filhos com outras pessoas	1 193	-	10	-	5	2	17
Casal de direito com pelo menos um filho com menos de 25 anos	28 922	139	605	17	136	150	1 006
Casal de direito com pelo menos um filho com menos de 25 anos sem outras pessoas	26 370	136	563	17	132	141	958
Casal de direito com pelo menos um filho com menos de 25 anos com outras pessoas	2 552	3	42	-	4	9	48
Casal de direito com filho(s) tendo o mais novo 25 ou mais anos	5 763	17	77	-	14	16	87
Casal de direito com filho(s) tendo o mais novo 25 ou mais anos sem outras pessoas	5 270	17	68	-	11	14	80
Casal de direito com filho(s) tendo o mais novo 25 ou mais anos com outras pessoas	493	-	9	-	3	2	7
Casal de facto sem filhos	2 864	23	41	2	20	16	37
Casal de facto sem filhos sem outras pessoas	2 564	23	38	2	20	13	35
Casal de facto sem filhos com outras pessoas	300	-	3	-	-	3	2
Casal de facto com pelo menos um filho com menos de 25 anos	3 726	21	71	2	22	13	101
Casal de facto com pelo menos um filho com menos de 25 anos sem outras pessoas	3 364	21	67	2	21	11	93
Casal de facto com pelo menos um filho com menos de 25 anos com outras pessoas	362	-	4	-	1	2	8
Casal de facto com filho(s) tendo o mais novo 25 ou mais anos	198	2	-	-	-	-	4
Casal de facto com filho(s) tendo o mais novo 25 ou mais anos sem outras pessoas	177	2	-	-	-	-	4
Casal de facto com filho(s) tendo o mais novo 25 ou mais anos com outras pessoas	21	-	-	-	-	-	-
Pai com pelo menos um filho com menos de 25 anos	779	6	18	1	3	6	26
Pai com pelo menos um filho com menos de 25 anos sem outras pessoas	649	6	18	1	3	6	25
Pai com pelo menos um filho com menos de 25 anos com outras pessoas	130	-	-	-	-	-	1
Pai com filho(s) tendo o mais novo 25 ou mais anos	698	2	3	-	4	1	4
Pai com filho(s) tendo o mais novo 25 ou mais anos sem outras pessoas	638	2	3	-	3	1	4
Pai com filho(s) tendo o mais novo 25 ou mais anos com outras pessoas	60	-	-	-	1	-	-
Mãe com pelo menos um filho com menos de 25 anos	5 614	25	43	1	16	12	27
Mãe com pelo menos um filho com menos de 25 anos sem outras pessoas	4 537	23	41	1	14	9	23
Mãe com pelo menos um filho com menos de 25 anos com outras pessoas	1 077	2	2	-	2	3	4
Mãe com filho(s) tendo o mais novo 25 ou mais anos	4 817	7	20	-	5	7	10
Mãe com filho(s) tendo o mais novo 25 ou mais anos sem outras pessoas	4 355	6	19	-	5	7	10
Mãe com filho(s) tendo o mais novo 25 ou mais anos com outras pessoas	462	1	1	-	-	-	-
<b>Famílias com dois núcleos</b>	<b>4 564</b>	<b>4</b>	<b>50</b>	<b>4</b>	<b>8</b>	<b>7</b>	<b>71</b>
Famílias sem filhos nos dois núcleos	380	-	7	-	-	3	10
Famílias sem filhos nos dois núcleos sem outras pessoas	340	-	7	-	-	3	9
Famílias sem filhos nos dois núcleos com outras pessoas	40	-	-	-	-	-	1
Famílias com filhos só num dos núcleos	1 986	2	23	4	4	3	37
Famílias com filhos só num dos núcleos sem outras pessoas	1 777	2	21	4	3	2	33
Famílias com filhos só num dos núcleos com outras pessoas	209	-	2	-	1	1	4
Famílias com filhos nos dois núcleos	2 198	2	20	-	4	1	24
Famílias com filhos nos dois núcleos sem outras pessoas	1 866	-	18	-	2	1	22
Famílias com filhos nos dois núcleos com outras pessoas	332	2	2	-	2	-	2
<b>Famílias com três ou mais núcleos</b>	<b>347</b>	<b>-</b>	<b>2</b>	<b>-</b>	<b>1</b>	<b>2</b>	<b>6</b>
Famílias com três ou mais núcleos sem outras pessoas	298	-	1	-	1	2	5
Famílias com três ou mais núcleos com outras pessoas	49	-	1	-	-	-	1

(continua)

## 4.12 FAMÍLIAS CLÁSSICAS, SEGUNDO O GRUPO SOCIOECONÓMICO DO REPRESENTANTE DA FAMÍLIA, POR TIPO DE FAMÍLIA

[continuação]

ZONA GEOGRÁFICA Tipo de família com base no número de núcleos familiares	Famílias clássicas segundo o grupo socioeconómico do representante						
	Pequenos patrões do comércio e serviços	Pequenos patrões do setor primário	Profissionais intelectuais e científicos independentes	Profissionais técnicos intermédios independentes	Trabalhadores industriais e artesanais independentes	Prestadores de serviços e comerciantes independentes	Trabalhadores independentes do setor primário
1	9	10	11	12	13	14	15
R. Autónoma da Madeira	1 591	295	209	284	1 232	1 073	954
<b>Famílias sem núcleos</b>	<b>149</b>	<b>34</b>	<b>58</b>	<b>42</b>	<b>104</b>	<b>173</b>	<b>176</b>
Famílias sem núcleos com uma só pessoa	128	24	55	41	96	156	149
Famílias sem núcleos só pessoas aparentadas	18	9	-	1	7	14	27
Famílias sem núcleos só pessoas aparentadas e/ou não aparentadas	3	1	3	-	1	3	-
<b>Famílias com um núcleo</b>	<b>1 360</b>	<b>242</b>	<b>149</b>	<b>237</b>	<b>1 061</b>	<b>837</b>	<b>729</b>
Casal de direito sem filhos	220	51	30	39	158	132	155
Casal de direito sem filhos sem outras pessoas	202	46	29	35	150	121	138
Casal de direito sem filhos com outras pessoas	18	5	1	4	8	11	17
Casal de direito com pelo menos um filho com menos de 25 anos	770	130	67	117	638	358	369
Casal de direito com pelo menos um filho com menos de 25 anos sem outras pessoas	723	122	64	111	590	331	326
Casal de direito com pelo menos um filho com menos de 25 anos com outras pessoas	47	8	3	6	48	27	43
Casal de direito com filho(s) tendo o mais novo 25 ou mais anos	99	40	5	18	103	70	78
Casal de direito com filho(s) tendo o mais novo 25 ou mais anos sem outras pessoas	92	36	5	18	95	59	72
Casal de direito com filho(s) tendo o mais novo 25 ou mais anos com outras pessoas	7	4	-	-	8	11	6
Casal de facto sem filhos	59	5	10	16	29	23	14
Casal de facto sem filhos sem outras pessoas	57	4	10	15	25	20	11
Casal de facto sem filhos com outras pessoas	2	1	-	1	4	3	3
Casal de facto com pelo menos um filho com menos de 25 anos	85	5	18	24	71	50	24
Casal de facto com pelo menos um filho com menos de 25 anos sem outras pessoas	80	5	17	24	70	45	20
Casal de facto com pelo menos um filho com menos de 25 anos com outras pessoas	5	-	1	-	1	5	4
Casal de facto com filho(s) tendo o mais novo 25 ou mais anos	6	-	-	-	4	1	-
Casal de facto com filho(s) tendo o mais novo 25 ou mais anos sem outras pessoas	5	-	-	-	4	1	-
Casal de facto com filho(s) tendo o mais novo 25 ou mais anos com outras pessoas	1	-	-	-	-	-	-
Pai com pelo menos um filho com menos de 25 anos	13	3	7	7	19	10	12
Pai com pelo menos um filho com menos de 25 anos sem outras pessoas	11	3	7	6	14	8	10
Pai com pelo menos um filho com menos de 25 anos com outras pessoas	2	-	-	1	5	2	2
Pai com filho(s) tendo o mais novo 25 ou mais anos	7	2	-	2	7	8	9
Pai com filho(s) tendo o mais novo 25 ou mais anos sem outras pessoas	7	2	-	2	7	8	9
Pai com filho(s) tendo o mais novo 25 ou mais anos com outras pessoas	-	-	-	-	-	-	-
Mãe com pelo menos um filho com menos de 25 anos	83	6	11	11	19	143	35
Mãe com pelo menos um filho com menos de 25 anos sem outras pessoas	73	5	9	10	17	124	25
Mãe com pelo menos um filho com menos de 25 anos com outras pessoas	10	1	2	1	2	19	10
Mãe com filho(s) tendo o mais novo 25 ou mais anos	18	-	1	3	13	42	33
Mãe com filho(s) tendo o mais novo 25 ou mais anos sem outras pessoas	15	-	1	2	12	37	32
Mãe com filho(s) tendo o mais novo 25 ou mais anos com outras pessoas	3	-	-	1	1	5	1
<b>Famílias com dois núcleos</b>	<b>79</b>	<b>19</b>	<b>2</b>	<b>5</b>	<b>65</b>	<b>56</b>	<b>47</b>
Famílias sem filhos nos dois núcleos	8	2	-	1	5	4	2
Famílias sem filhos nos dois núcleos sem outras pessoas	8	2	-	1	4	4	2
Famílias sem filhos nos dois núcleos com outras pessoas	-	-	-	-	1	-	-
Famílias com filhos só num dos núcleos	42	9	2	4	35	28	26
Famílias com filhos só num dos núcleos sem outras pessoas	39	8	2	3	29	25	24
Famílias com filhos só num dos núcleos com outras pessoas	3	1	-	1	6	3	2
Famílias com filhos nos dois núcleos	29	8	-	-	25	24	19
Famílias com filhos nos dois núcleos sem outras pessoas	24	7	-	-	20	20	16
Famílias com filhos nos dois núcleos com outras pessoas	5	1	-	-	5	4	3
<b>Famílias com três ou mais núcleos</b>	<b>3</b>	<b>-</b>	<b>-</b>	<b>-</b>	<b>2</b>	<b>7</b>	<b>2</b>
Famílias com três ou mais núcleos sem outras pessoas	3	-	-	-	2	6	2
Famílias com três ou mais núcleos com outras pessoas	-	-	-	-	-	1	-

[continua]

## FAMÍLIAS CLÁSSICAS, SEGUNDO O GRUPO SOCIOECONÓMICO DO REPRESENTANTE DA FAMÍLIA, POR TIPO DE FAMÍLIA

4.12

(continuação)

ZONA GEOGRÁFICA Tipo de família com base no número de núcleos familiares	Famílias clássicas segundo o grupo socioeconómico do representante						
	Diretores e quadros dirigentes do Estado e empresas	Dirigentes de pequenas empresas e organizações	Quadros intelectuais e científicos	Quadros técnicos intermédios	Quadros administrativos intermédios	Empregados administrativos do comércio e serviços	Operários qualificados e semiqualiificados
1	16	17	18	19	20	21	22
R. Autónoma da Madeira	1 257	266	6 652	4 103	779	13 026	11 615
<b>Famílias sem núcleos</b>	<b>215</b>	<b>48</b>	<b>2 135</b>	<b>687</b>	<b>140</b>	<b>2 266</b>	<b>1 018</b>
Famílias sem núcleos com uma só pessoa	206	43	1 931	632	124	1 989	893
Famílias sem núcleos só pessoas aparentadas	5	2	94	37	14	212	109
Famílias sem núcleos só pessoas aparentadas e/ou não aparentadas	4	3	110	18	2	65	16
<b>Famílias com um núcleo</b>	<b>1 024</b>	<b>214</b>	<b>4 455</b>	<b>3 339</b>	<b>618</b>	<b>10 304</b>	<b>10 055</b>
Casal de direito sem filhos	150	28	631	461	65	1 200	1 107
Casal de direito sem filhos sem outras pessoas	138	27	599	437	57	1 097	1 023
Casal de direito sem filhos com outras pessoas	12	1	32	24	8	103	84
Casal de direito com pelo menos um filho com menos de 25 anos	583	120	2 097	1 981	304	4 938	7 131
Casal de direito com pelo menos um filho com menos de 25 anos sem outras pessoas	563	119	2 014	1 891	291	4 599	6 694
Casal de direito com pelo menos um filho com menos de 25 anos com outras pessoas	20	1	83	90	13	339	437
Casal de direito com filho(s) tendo o mais novo 25 ou mais anos	37	8	100	133	32	478	528
Casal de direito com filho(s) tendo o mais novo 25 ou mais anos sem outras pessoas	34	6	93	121	23	442	486
Casal de direito com filho(s) tendo o mais novo 25 ou mais anos com outras pessoas	3	2	7	12	9	36	42
Casal de facto sem filhos	71	16	499	213	34	642	285
Casal de facto sem filhos sem outras pessoas	69	16	480	203	30	589	256
Casal de facto sem filhos com outras pessoas	2	-	19	10	4	53	29
Casal de facto com pelo menos um filho com menos de 25 anos	76	17	331	234	46	857	611
Casal de facto com pelo menos um filho com menos de 25 anos sem outras pessoas	75	17	321	224	44	789	570
Casal de facto com pelo menos um filho com menos de 25 anos com outras pessoas	1	-	10	10	2	68	41
Casal de facto com filho(s) tendo o mais novo 25 ou mais anos	3	-	10	2	1	29	16
Casal de facto com filho(s) tendo o mais novo 25 ou mais anos sem outras pessoas	2	-	10	2	1	25	15
Casal de facto com filho(s) tendo o mais novo 25 ou mais anos com outras pessoas	1	-	-	-	-	4	1
Pai com pelo menos um filho com menos de 25 anos	16	5	44	46	2	110	160
Pai com pelo menos um filho com menos de 25 anos sem outras pessoas	14	5	42	43	2	97	141
Pai com pelo menos um filho com menos de 25 anos com outras pessoas	2	-	2	3	-	13	19
Pai com filho(s) tendo o mais novo 25 ou mais anos	5	1	9	14	6	37	36
Pai com filho(s) tendo o mais novo 25 ou mais anos sem outras pessoas	5	1	7	13	5	33	34
Pai com filho(s) tendo o mais novo 25 ou mais anos com outras pessoas	-	-	2	1	1	4	2
Mãe com pelo menos um filho com menos de 25 anos	66	12	602	202	103	1 611	105
Mãe com pelo menos um filho com menos de 25 anos sem outras pessoas	62	12	555	182	95	1 412	81
Mãe com pelo menos um filho com menos de 25 anos com outras pessoas	4	-	47	20	8	199	24
Mãe com filho(s) tendo o mais novo 25 ou mais anos	17	7	132	53	25	402	76
Mãe com filho(s) tendo o mais novo 25 ou mais anos sem outras pessoas	14	6	116	50	22	365	67
Mãe com filho(s) tendo o mais novo 25 ou mais anos com outras pessoas	3	1	16	3	3	37	9
<b>Famílias com dois núcleos</b>	<b>18</b>	<b>4</b>	<b>61</b>	<b>73</b>	<b>21</b>	<b>431</b>	<b>499</b>
Famílias sem filhos nos dois núcleos	5	1	6	7	-	36	56
Famílias sem filhos nos dois núcleos sem outras pessoas	4	1	5	7	-	33	49
Famílias sem filhos nos dois núcleos com outras pessoas	1	-	1	-	-	3	7
Famílias com filhos só num dos núcleos	9	2	28	42	9	181	209
Famílias com filhos só num dos núcleos sem outras pessoas	8	2	25	41	9	164	191
Famílias com filhos só num dos núcleos com outras pessoas	1	-	3	1	-	17	18
Famílias com filhos nos dois núcleos	4	1	27	24	12	214	234
Famílias com filhos nos dois núcleos sem outras pessoas	4	1	22	22	11	182	205
Famílias com filhos nos dois núcleos com outras pessoas	-	-	5	2	1	32	29
<b>Famílias com três ou mais núcleos</b>	<b>-</b>	<b>-</b>	<b>1</b>	<b>4</b>	<b>-</b>	<b>25</b>	<b>43</b>
Famílias com três ou mais núcleos sem outras pessoas	-	-	1	3	-	20	40
Famílias com três ou mais núcleos com outras pessoas	-	-	-	1	-	5	3

(continua)

## 4.12 FAMÍLIAS CLÁSSICAS, SEGUNDO O GRUPO SOCIOECONÓMICO DO REPRESENTANTE DA FAMÍLIA, POR TIPO DE FAMÍLIA

[continuação]

ZONA GEOGRÁFICA Tipo de família com base no número de núcleos familiares	Famílias clássicas segundo o grupo socioeconómico do representante						
	Assalariados do setor primário	Trabalhadores administrativos do comércio e serviços não qualificados	Operários não qualificados	Trabalhadores não qualificados do setor primário	Pessoal das forças armadas	Outras pessoas ativas n.e.	Inativos
1	23	24	25	26	27	28	29
R. Autónoma da Madeira	1 387	4 885	1 612	72	258	460	36 851
<b>Famílias sem núcleos</b>	<b>150</b>	<b>834</b>	<b>183</b>	<b>12</b>	<b>39</b>	<b>72</b>	<b>11 862</b>
Famílias sem núcleos com uma só pessoa	136	706	166	10	36	56	10 158
Famílias sem núcleos só pessoas aparentadas	14	112	13	2	1	12	1 545
Famílias sem núcleos só pessoas aparentadas e/ou não aparentadas	-	16	4	-	2	4	159
<b>Famílias com um núcleo</b>	<b>1 126</b>	<b>3 703</b>	<b>1 339</b>	<b>54</b>	<b>211</b>	<b>361</b>	<b>22 290</b>
Casal de direito sem filhos	170	376	174	6	31	35	7 994
Casal de direito sem filhos sem outras pessoas	149	335	159	5	31	32	7 244
Casal de direito sem filhos com outras pessoas	21	41	15	1	-	3	750
Casal de direito com pelo menos um filho com menos de 25 anos	709	1 501	902	29	124	169	3 832
Casal de direito com pelo menos um filho com menos de 25 anos sem outras pessoas	651	1 343	840	27	116	156	2 852
Casal de direito com pelo menos um filho com menos de 25 anos com outras pessoas	58	158	62	2	8	13	980
Casal de direito com filho(s) tendo o mais novo 25 ou mais anos	108	147	56	10	3	24	3 475
Casal de direito com filho(s) tendo o mais novo 25 ou mais anos sem outras pessoas	101	137	49	7	3	24	3 177
Casal de direito com filho(s) tendo o mais novo 25 ou mais anos com outras pessoas	7	10	7	3	-	-	298
Casal de facto sem filhos	19	136	54	3	27	13	557
Casal de facto sem filhos sem outras pessoas	19	114	50	2	26	13	424
Casal de facto sem filhos com outras pessoas	-	22	4	1	1	-	133
Casal de facto com pelo menos um filho com menos de 25 anos	49	310	85	-	17	44	542
Casal de facto com pelo menos um filho com menos de 25 anos sem outras pessoas	45	284	73	-	17	40	389
Casal de facto com pelo menos um filho com menos de 25 anos com outras pessoas	4	26	12	-	-	4	153
Casal de facto com filho(s) tendo o mais novo 25 ou mais anos	1	22	2	-	-	-	95
Casal de facto com filho(s) tendo o mais novo 25 ou mais anos sem outras pessoas	1	21	2	-	-	-	82
Casal de facto com filho(s) tendo o mais novo 25 ou mais anos com outras pessoas	-	1	-	-	-	-	13
Pai com pelo menos um filho com menos de 25 anos	15	35	21	-	4	5	185
Pai com pelo menos um filho com menos de 25 anos sem outras pessoas	15	26	20	-	4	5	117
Pai com pelo menos um filho com menos de 25 anos com outras pessoas	-	9	1	-	-	-	68
Pai com filho(s) tendo o mais novo 25 ou mais anos	7	15	3	1	-	-	515
Pai com filho(s) tendo o mais novo 25 ou mais anos sem outras pessoas	7	13	3	1	-	-	468
Pai com filho(s) tendo o mais novo 25 ou mais anos com outras pessoas	-	2	-	-	-	-	47
Mãe com pelo menos um filho com menos de 25 anos	34	921	24	4	3	55	1 440
Mãe com pelo menos um filho com menos de 25 anos sem outras pessoas	26	813	21	4	2	50	848
Mãe com pelo menos um filho com menos de 25 anos com outras pessoas	8	108	3	-	1	5	592
Mãe com filho(s) tendo o mais novo 25 ou mais anos	14	240	18	1	2	16	3 655
Mãe com filho(s) tendo o mais novo 25 ou mais anos sem outras pessoas	10	213	18	1	2	15	3 310
Mãe com filho(s) tendo o mais novo 25 ou mais anos com outras pessoas	4	27	-	-	-	1	345
<b>Famílias com dois núcleos</b>	<b>101</b>	<b>324</b>	<b>81</b>	<b>6</b>	<b>8</b>	<b>25</b>	<b>2 495</b>
Famílias sem filhos nos dois núcleos	12	13	6	3	2	4	187
Famílias sem filhos nos dois núcleos sem outras pessoas	12	13	5	3	2	4	162
Famílias sem filhos nos dois núcleos com outras pessoas	-	-	1	-	-	-	25
Famílias com filhos só num dos núcleos	37	107	33	1	5	8	1 096
Famílias com filhos só num dos núcleos sem outras pessoas	37	93	29	1	4	6	972
Famílias com filhos só num dos núcleos com outras pessoas	-	14	4	-	1	2	124
Famílias com filhos nos dois núcleos	52	204	42	2	1	13	1 212
Famílias com filhos nos dois núcleos sem outras pessoas	49	176	37	2	1	12	1 012
Famílias com filhos nos dois núcleos com outras pessoas	3	28	5	-	-	1	200
<b>Famílias com três ou mais núcleos</b>	<b>10</b>	<b>24</b>	<b>9</b>	<b>-</b>	<b>-</b>	<b>2</b>	<b>204</b>
Famílias com três ou mais núcleos sem outras pessoas	10	16	7	-	-	2	177
Famílias com três ou mais núcleos com outras pessoas	-	8	2	-	-	-	27

(fim)

FAMÍLIAS CLÁSSICAS, SEGUNDO A SUA DIMENSÃO E PESSOAS NAS FAMÍLIAS POR GRUPO SOCIOECONÓMICO  
E SEXO DO REPRESENTANTE DA FAMÍLIA

4.13

ZONA GEOGRÁFICA Grupo socioeconómico e sexo do representante da família		Famílias clássicas segundo a dimensão (pessoas)									Pessoas nas famílias	
		Total	Com 1	Com 2	Com 3	Com 4	Com 5	Com 6	Com 7	Com 8		Com 9 ou mais
1		2	3	4	5	6	7	8	9	10	11	12
R. Autónoma da Madeira	HM	92 823	18 141	23 705	22 738	17 535	6 572	2 489	893	399	351	264 652
	H	59 132	6 567	14 561	16 560	13 854	4 820	1 726	594	257	193	183 376
Empresários com profissões intelectuais, científicas e técnicas	HM	381	91	90	94	72	29	4	-	-	1	1 019
	H	268	46	62	71	61	25	3	-	-	-	770
Empresários da indústria comércio e serviços	HM	1 203	118	226	326	344	138	34	14	2	1	3 947
	H	1 030	81	175	293	314	125	28	11	2	1	3 467
Empresários do setor primário	HM	38	7	8	2	12	5	3	-	-	1	129
	H	34	4	7	2	12	5	3	-	-	1	124
Pequenos patrões com profissões intelectuais e científicas	HM	345	61	83	81	83	28	4	3	-	2	1 005
	H	273	33	65	65	75	26	4	3	-	2	851
Pequenos patrões com profissões técnicas intermédias	HM	331	38	89	79	92	26	5	1	1	-	996
	H	280	23	75	70	84	21	5	1	1	-	869
Pequenos patrões da indústria	HM	1 664	91	244	486	571	189	57	14	6	6	5 817
	H	1 590	81	219	466	557	186	55	14	6	6	5 614
Pequenos patrões do comércio e serviços	HM	1 591	128	338	453	440	161	50	12	7	2	5 186
	H	1 295	70	253	379	394	139	41	11	6	2	4 373
Pequenos patrões do setor primário	HM	295	24	64	75	64	34	22	9	3	-	1 022
	H	249	11	48	66	60	34	19	8	3	-	909
Profissionais intelectuais e científicos independentes	HM	209	55	54	51	38	9	2	-	-	-	525
	H	175	43	41	44	36	9	2	-	-	-	458
Profissionais técnicos intermédios independentes	HM	284	41	64	83	76	17	2	-	1	-	827
	H	253	34	53	76	71	17	1	-	1	-	751
Trabalhadores industriais e artesanais independentes	HM	1 232	96	214	352	371	146	36	10	6	1	4 148
	H	1 179	85	197	340	365	141	35	10	5	1	4 004
Prestadores de serviços e comerciantes independentes	HM	1 073	156	253	261	237	96	46	15	4	5	3 334
	H	633	69	130	155	177	63	26	8	1	4	2 074
Trabalhadores independentes do setor primário	HM	954	149	210	226	211	97	40	11	6	4	2 979
	H	748	83	154	187	185	87	34	10	4	4	2 471
Diretores e quadros dirigentes do Estado e empresas	HM	1 257	206	283	366	316	71	11	3	-	1	3 585
	H	985	118	210	305	282	57	10	2	-	1	2 949
Dirigentes de pequenas empresas e organizações	HM	266	43	65	68	72	13	3	1	1	-	763
	H	200	23	42	52	67	12	2	1	1	-	618
Quadros intelectuais e científicos	HM	6 652	1 931	1 738	1 546	1 125	249	54	5	2	2	16 184
	H	3 422	617	806	944	827	180	41	4	1	2	9 570
Quadros técnicos intermédios	HM	4 103	632	892	1 226	1 047	232	54	11	5	4	11 921
	H	3 281	395	629	1 036	949	203	52	11	4	2	10 012
Quadros administrativos intermédios	HM	779	124	175	250	171	43	12	4	-	-	2 223
	H	438	40	78	155	123	30	8	4	-	-	1 379
Empregados administrativos do comércio e serviços	HM	13 026	1 989	3 031	4 021	2 749	866	241	80	29	20	37 875
	H	7 585	794	1 473	2 560	1 958	575	148	47	18	12	23 605
Operários qualificados e semiqualificados	HM	11 615	893	1 559	3 710	3 536	1 253	432	134	58	40	39 946
	H	11 236	813	1 462	3 609	3 485	1 219	421	131	57	39	38 889
Assalariados do setor primário	HM	1 387	136	214	384	371	166	70	22	13	11	4 831
	H	1 297	120	186	359	358	161	69	20	13	11	4 587
Trabalhadores administrativos do comércio e serviços não qualificados	HM	4 885	706	1 125	1 322	998	423	178	71	33	29	15 140
	H	1 960	198	337	591	529	181	70	31	15	8	6 501
Operários não qualificados	HM	1 612	166	268	448	415	188	74	30	14	9	5 512
	H	1 535	151	243	426	410	183	73	29	12	8	5 288
Trabalhadores não qualificados do setor primário	HM	72	10	11	16	24	6	3	2	-	-	238
	H	61	7	8	13	22	6	3	2	-	-	212
Pessoal das forças armadas	HM	258	36	63	81	59	11	7	1	-	-	745
	H	249	30	62	79	59	11	7	1	-	-	731
Outras pessoas ativas n.e.	HM	460	56	92	130	102	46	15	7	4	8	1 512
	H	282	28	44	85	78	31	9	3	1	3	949
Inativos	HM	36 851	10 158	12 252	6 601	3 939	2 030	1 030	433	204	204	93 243
	H	18 594	2 570	7 502	4 132	2 316	1 093	557	232	106	86	51 351

(fim)

4.14

**FAMÍLIAS CLÁSSICAS, SEGUNDO A SUA DIMENSÃO E PESSOAS NAS FAMÍLIAS PELO NÚMERO DE PESSOAS  
COM ATIVIDADE ECONÓMICA E PESSOAS A CARGO**

ZONA GEOGRÁFICA Número de pessoas com atividade económica e número de pessoas a cargo	Famílias clássicas segundo a dimensão (pessoas)										Pessoas nas famílias
	Total	Com 1	Com 2	Com 3	Com 4	Com 5	Com 6	Com 7	Com 8	Com 9 ou mais	
1	2	3	4	5	6	7	8	9	10	11	12
R. Autónoma da Madeira	92 823	18 141	23 705	22 738	17 535	6 572	2 489	893	399	351	264 652
Nenhuma pessoa ativa	21 885	10 158	8 852	1 891	647	211	72	32	15	7	38 019
Nenhuma pessoa a cargo	17 726	9 911	6 977	715	103	16	2	2	-	-	26 528
1 pessoa a cargo	2 912	247	1 787	733	119	22	2	2	-	-	6 632
2 pessoas a cargo	773	-	88	410	228	33	8	4	1	1	2 576
3 pessoas a cargo	305	-	-	33	182	71	13	5	1	-	1 303
4 ou mais pessoas a cargo	169	-	-	-	15	69	47	19	13	6	980
1 pessoa ativa	27 339	7 983	7 861	6 396	3 357	1 194	371	108	56	13	65 845
Nenhuma pessoa a cargo	14 406	7 822	4 495	1 831	222	30	6	-	-	-	23 379
1 pessoa a cargo	6 498	161	3 320	2 346	563	94	11	1	2	-	16 650
2 pessoas a cargo	3 730	-	46	2 186	1 210	231	51	5	1	-	12 994
3 pessoas a cargo	1 883	-	-	33	1 342	392	87	22	7	-	8 159
4 ou mais pessoas a cargo	822	-	-	-	20	447	216	80	46	13	4 663
2 pessoas ativas	34 197	-	6 992	12 598	10 438	3 019	848	189	68	45	116 017
Nenhuma pessoa a cargo	8 858	-	6 424	1 769	589	68	8	-	-	-	20 899
1 pessoa a cargo	12 423	-	553	9 993	1 465	360	48	3	1	-	39 062
2 pessoas a cargo	9 582	-	15	817	7 736	779	216	14	4	1	38 755
3 pessoas a cargo	2 581	-	-	19	636	1 624	231	56	12	3	12 622
4 ou mais pessoas a cargo	753	-	-	-	12	188	345	116	51	41	4 679
3 ou mais pessoas ativas	9 402	-	-	1 853	3 093	2 148	1 198	564	260	286	44 771
Nenhuma pessoa a cargo	2 627	-	-	1 315	885	305	91	24	2	5	9 785
1 pessoa a cargo	3 072	-	-	481	1 471	766	261	68	17	8	13 407
2 pessoas a cargo	2 107	-	-	56	658	731	417	163	59	23	10 790
3 pessoas a cargo	916	-	-	1	77	296	302	155	49	36	5 414
4 ou mais pessoas a cargo	680	-	-	-	2	50	127	154	133	214	5 375

(fim)

FAMÍLIAS CLÁSSICAS, SEGUNDO O TIPO DE ALOJAMENTO OCUPADO COMO RESIDÊNCIA HABITUAL E O REGIME DE PROPRIEDADE DOS ALOJAMENTOS CLÁSSICOS POR DIMENSÃO DAS FAMÍLIAS

4.15

ZONA GEOGRÁFICA Dimensão das famílias	Total	Alojamentos clássicos				Alojamentos não clássicos				Alojamentos coletivos	
		Proprietário ou coproprietário	Proprietário em prop. coletiva de coop. de habitação	Arrendatário ou subarrendatário	Outra situação	Barracas e casas rudimentares de madeira	Movéis	Improvisados	Local não destinado a habitação	Estabelecimentos hoteleiros ou similares	Alojamentos de convivência
1	2	3	4	5	6	7	8	9	10	11	12
R. Autónoma da Madeira	92 823	70 678	1 409	14 505	6 072	8	-	44	1	71	35
Com 1 pessoa	18 141	12 415	203	3 620	1 808	1	-	17	1	48	28
Com 2 pessoas	23 705	17 981	260	3 988	1 451	1	-	9	-	12	3
Com 3 pessoas	22 738	18 039	397	3 053	1 233	4	-	7	-	4	1
Com 4 pessoas	17 535	14 294	331	1 991	904	1	-	7	-	5	2
Com 5 pessoas	6 572	5 096	119	946	405	1	-	2	-	2	1
Com 6 pessoas	2 489	1 801	54	460	172	-	-	2	-	-	-
Com 7 pessoas	893	610	24	202	57	-	-	-	-	-	-
Com 8 pessoas	399	245	9	123	22	-	-	-	-	-	-
Com 9 ou mais pessoas	351	197	12	122	20	-	-	-	-	-	-

(fim)

**4.16** FAMÍLIAS CLÁSSICAS EM ALOJAMENTOS FAMILIARES, SEGUNDO O TIPO DE ALOJAMENTO FAMILIAR OCUPADO, O REGIME DE PROPRIEDADE E O TIPO DE OCUPAÇÃO DOS ALOJAMENTOS CLÁSSICOS E CONDIÇÕES DE HABITABILIDADE, POR TIPO DE FAMÍLIA NA BASE DA ESTRUTURA ETÁRIA E NÚMERO DE CRIANÇAS

ZONA GEOGRÁFICA Tipo de família na base da estrutura etária e número de crianças	Total	Tipo de alojamento familiar			Regime de propriedade dos alojamentos familiares clássicos				Tipo de ocupação alojamentos clássicos		Em alojamentos clássicos superlotados	Em alojamentos não clássicos
		Clássicos	Barracas e casas rudimentares de madeira	Outros	Proprietário ou coproprietário	Proprietário em prop. coletiva de coop. de habitação	Arrendatário ou subarrendatário	Outra situação	Simples	Partilhada		
1	2	3	4	5	6	7	8	9	10	11	12	13
R. Autónoma da Madeira	92 717	92 664	8	45	70 678	1 409	14 505	6 072	91 688	976	20 998	53
Uma pessoa do sexo masculino com idade entre 15 e 24 anos	157	157	-	-	55	1	67	34	135	22	19	-
Uma pessoa do sexo masculino com idade entre 25 e 64 anos	4 849	4 840	-	9	2 910	63	1 217	650	4 637	203	558	9
Uma pessoa do sexo masculino com 65 ou mais anos	1 510	1 506	1	3	1 131	11	248	116	1 488	18	116	4
Uma pessoa do sexo feminino com idade entre 15 e 24 anos	121	120	-	1	43	1	51	25	102	18	26	1
Uma pessoa do sexo feminino com idade entre 25 e 64 anos	5 209	5 206	-	3	3 507	75	1 164	460	5 004	202	546	3
Uma pessoa do sexo feminino com 65 ou mais anos	6 219	6 217	-	2	4 769	52	873	523	6 156	61	373	2
Uma pessoa do sexo masculino com 15 ou mais anos, com 1 ou mais pessoas de idade inferior a 15 anos	212	212	-	-	151	6	36	19	209	3	64	-
Uma pessoa do sexo feminino com 15 ou mais anos, com 1 ou mais pessoas de idade inferior a 15 anos	1 723	1 721	-	2	1 000	33	502	186	1 690	31	643	2
Duas pessoas, ambas com idade entre 15 e 24 anos	135	135	-	-	40	2	63	30	134	1	25	-
Duas pessoas, ambas com idade entre 25 e 64 anos	10 241	10 238	1	2	7 653	120	1 793	672	10 150	88	721	3
Duas pessoas, uma com idade entre 15 e 24 e outra de 25 a 64 anos	1 887	1 885	-	2	1 161	40	511	173	1 868	17	402	2
Duas pessoas, ambas ou pelo menos uma com 65 ou mais anos	10 075	10 072	-	3	8 279	78	1 284	431	10 014	58	754	3
Duas pessoas, ambas com 15 ou mais anos, com outras de idade inferior a 15 anos	16 783	16 772	1	10	13 322	338	2 075	1 037	16 670	102	4 760	11
Uma pessoa de idade inferior a 15 anos	9 657	9 651	1	5	7 635	191	1 200	625	9 584	67	2 100	6
Duas pessoas de idade inferior a 15 anos	5 989	5 985	-	4	4 895	118	642	330	5 952	33	2 048	4
Três pessoas de idade inferior a 15 anos	968	968	-	-	703	22	174	69	967	1	494	-
Quatro ou mais pessoas de idade inferior a 15 anos	169	168	-	1	89	7	59	13	167	1	118	1
Três ou mais pessoas com 15 ou mais anos	33 596	33 583	5	8	26 657	589	4 621	1 716	33 431	152	11 991	13
Sem outras pessoas de idade inferior a 15 anos	22 092	22 082	4	6	17 895	329	2 842	1 016	21 973	109	6 099	10
Uma pessoa de idade inferior a 15 anos	8 204	8 201	1	2	6 514	177	1 039	471	8 167	34	3 707	3
Duas pessoas ou mais de idade inferior a 15 anos	3 300	3 300	-	-	2 248	83	740	229	3 291	9	2 185	-
Outros casos	-	-	-	-	-	-	-	-	-	-	-	-

(fim)

FAMÍLIAS CLÁSSICAS, SEGUNDO A SUA DIMENSÃO E PESSOAS NAS FAMÍLIAS  
POR NÚMERO DE PESSOAS COM ATIVIDADE ECONÓMICA E NÚMERO DE DESEMPREGADOS (SENTIDO RESTRITO) NA FAMÍLIA

4.17

ZONA GEOGRÁFICA Número de pessoas com atividade económica e número de pessoas desempregadas	Famílias clássicas segundo a dimensão (pessoas)										Pessoas nas famílias
	Total	Com 1	Com 2	Com 3	Com 4	Com 5	Com 6	Com 7	Com 8	Com 9 ou mais	
1	2	3	4	5	6	7	8	9	10	11	12
R. Autónoma da Madeira	92 823	18 141	23 705	22 738	17 535	6 572	2 489	893	399	351	264 652
Nenhuma pessoa ativa	21 885	10 158	8 852	1 891	647	211	72	32	15	7	38 019
1 pessoa ativa	27 339	7 983	7 861	6 396	3 357	1 194	371	108	56	13	65 845
Empregada	23 662	7 170	6 844	5 416	2 826	988	291	78	40	9	56 048
Desempregada	3 677	813	1 017	980	531	206	80	30	16	4	9 797
2 pessoas ativas	34 197	-	6 992	12 598	10 438	3 019	848	189	68	45	116 017
Ambas empregadas	26 707	-	5 624	9 917	8 229	2 197	562	115	40	23	89 625
Apenas 1 desempregada	6 461	-	1 185	2 357	1 916	678	225	62	20	18	22 608
Ambas desempregadas	1 029	-	183	324	293	144	61	12	8	4	3 784
3 pessoas ativas	6 822	-	-	1 853	2 489	1 427	636	259	85	73	29 673
Todas empregadas	3 770	-	-	1 089	1 395	774	332	117	36	27	16 076
Com 1 desempregada	2 226	-	-	593	827	461	196	96	29	24	9 710
Com 2 desempregadas	693	-	-	150	233	159	86	34	18	13	3 199
Todas desempregadas	133	-	-	21	34	33	22	12	2	9	688
4 pessoas ativas	1 972	-	-	-	604	610	398	182	96	82	10 715
Todas empregadas	883	-	-	-	291	278	175	81	36	22	4 675
Com 1 desempregada	637	-	-	-	202	202	124	50	33	26	3 437
Com 2 desempregadas	311	-	-	-	86	89	69	33	16	18	1 744
Com 3 desempregadas	111	-	-	-	22	32	24	14	7	12	665
Todas desempregadas	30	-	-	-	3	9	6	4	4	4	194
5 ou mais pessoas ativas	608	-	-	-	-	111	164	123	79	131	4 383
Todas empregadas	220	-	-	-	-	41	72	49	20	38	1 516
Com 1 desempregada	189	-	-	-	-	39	51	37	27	35	1 329
Com 2 desempregadas	109	-	-	-	-	22	26	22	15	24	797
Com 3 desempregadas	52	-	-	-	-	7	9	11	9	16	402
Com 4 desempregadas	23	-	-	-	-	2	5	3	4	9	192
Com 5 ou mais desempregadas	15	-	-	-	-	-	1	1	4	9	147

(fim)

4.18

**FAMÍLIAS CLÁSSICAS SEGUNDO O NÚMERO DE DESEMPREGADOS (SENTIDO RESTRITO) E A SITUAÇÃO PERANTE O DESEMPREGO, POR DIMENSÃO DO TIPO DE FAMÍLIA NA BASE DA ESTRUTURA ETÁRIA DOS SEUS MEMBROS E NÚMERO DE CRIANÇAS**

ZONA GEOGRÁFICA Tipo de Família na Base da Estrutura Etária	Total famílias clássicas	Famílias clássicas sem desempregados	Famílias clássicas segundo o número de desempregados			
			Só com desempregados à procura de 1º emprego		Só com desempregados à procura de novo emprego	
			1 desempregado	2 ou mais desempregados	1 desempregado	2 ou mais desempregados
1	2	3	4	5	6	7
R. Autónoma da Madeira	92 823	77 127	2 599	256	10 591	1 584
Uma pessoa do sexo masculino com idade entre 15 e 24 anos	173	148	7	-	18	-
Uma pessoa do sexo masculino com idade entre 25 e 64 anos	4 882	4 329	18	-	535	-
Uma pessoa do sexo masculino com 65 ou mais anos	1 512	1 511	1	-	-	-
Uma pessoa do sexo feminino com idade entre 15 e 24 anos	127	109	10	-	8	-
Uma pessoa do sexo feminino com idade entre 25 e 64 anos	5 222	5 006	16	-	200	-
Uma pessoa do sexo feminino com 65 ou mais anos	6 225	6 225	-	-	-	-
Uma pessoa do sexo masculino com 15 ou mais anos, com 1 ou mais pessoas de idade inferior a 15 anos	212	185	1	-	26	-
Uma pessoa do sexo feminino com 15 ou mais anos, com 1 ou mais pessoas de idade inferior a 15 anos	1 724	1 531	20	-	173	-
Duas pessoas, ambas com idade entre 15 e 24 anos	135	101	5	-	22	5
Duas pessoas, ambas com idade entre 25 e 64 anos	10 250	8 797	144	8	1 171	115
Duas pessoas, uma com idade entre 15 e 24 e outra de 25 a 64 anos	1 890	1 502	118	6	232	20
Duas pessoas, ambas ou pelo menos uma com 65 ou mais anos	10 077	9 706	39	-	332	-
Duas pessoas, ambas com 15 ou mais anos, com outras de idade inferior a 15 anos	16 790	13 879	338	18	2 262	243
Uma pessoa de idade inferior a 15 anos	9 659	8 011	202	7	1 286	129
Duas pessoas de idade inferior a 15 anos	5 993	4 993	107	8	785	81
Três pessoas de idade inferior a 15 anos	969	754	22	3	161	23
Quatro ou mais pessoas de idade inferior a 15 anos	169	121	7	-	30	10
Três ou mais pessoas com 15 ou mais anos	33 604	24 098	1 882	224	5 612	1 201
Sem outras pessoas de idade inferior a 15 anos	22 099	16 302	1 283	132	3 430	624
Uma pessoa de idade inferior a 15 anos	8 205	5 753	419	57	1 473	340
Duas pessoas ou mais de idade inferior a 15 anos	3 300	2 043	180	35	709	237
Outros casos	-	-	-	-	-	-

[continua]

**FAMÍLIAS CLÁSSICAS SEGUNDO O NÚMERO DE DESEMPREGADOS (SENTIDO RESTRITO) E A SITUAÇÃO PERANTE O DESEMPREGO,  
POR DIMENSÃO DO TIPO DE FAMÍLIA NA BASE DA ESTRUTURA ETÁRIA DOS SEUS MEMBROS E NÚMERO DE CRIANÇAS**

4.18

(continuação)

ZONA GEOGRÁFICA Tipo de Família na Base da Estrutura Etária	Famílias clássicas segundo o número de desempregados		Número de desempregados	Desempregados à procura de 1º emprego
	Com desempregados à procura de primeiro emprego e desempregados à procura de novo emprego			
	2 desempregados	3 ou mais desempregados	10	11
1	8	9	10	11
R. Autónoma da Madeira	511	155	18 651	3 869
Uma pessoa do sexo masculino com idade entre 15 e 24 anos	-	-	25	7
Uma pessoa do sexo masculino com idade entre 25 e 64 anos	-	-	553	18
Uma pessoa do sexo masculino com 65 ou mais anos	-	-	1	1
Uma pessoa do sexo feminino com idade entre 15 e 24 anos	-	-	18	10
Uma pessoa do sexo feminino com idade entre 25 e 64 anos	-	-	216	16
Uma pessoa do sexo feminino com 65 ou mais anos	-	-	-	-
Uma pessoa do sexo masculino com 15 ou mais anos, com 1 ou mais pessoas de idade inferior a 15 anos	-	-	27	1
Uma pessoa do sexo feminino com 15 ou mais anos, com 1 ou mais pessoas de idade inferior a 15 anos	-	-	193	20
Duas pessoas, ambas com idade entre 15 e 24 anos	2	-	41	7
Duas pessoas, ambas com idade entre 25 e 64 anos	15	-	1 591	175
Duas pessoas, uma com idade entre 15 e 24 e outra de 25 a 64 anos	12	-	426	142
Duas pessoas, ambas ou pelo menos uma com 65 ou mais anos	-	-	371	39
Duas pessoas, ambas com 15 ou mais anos, com outras de idade inferior a 15 anos	50	-	3 222	424
Uma pessoa de idade inferior a 15 anos	24	-	1 808	240
Duas pessoas de idade inferior a 15 anos	19	-	1 108	142
Três pessoas de idade inferior a 15 anos	6	-	247	34
Quatro ou mais pessoas de idade inferior a 15 anos	1	-	59	8
Três ou mais pessoas com 15 ou mais anos	432	155	11 967	3 009
Sem outras pessoas de idade inferior a 15 anos	254	74	7 060	1 906
Uma pessoa de idade inferior a 15 anos	119	44	3 157	737
Duas pessoas ou mais de idade inferior a 15 anos	59	37	1 750	366
Outros casos	-	-	-	-

[fim]

4.19

FAMÍLIAS INSTITUCIONAIS, SEGUNDO A CONDIÇÃO PERANTE A ATIVIDADE ECONÓMICA (SENTIDO RESTRITO) DOS SEUS MEMBROS  
A DIMENSÃO DA FAMÍLIA INSTITUCIONAL E PESSOAS RESIDENTES, POR TIPO DE ALOJAMENTO COLETIVO

ZONA GEOGRÁFICA Tipo de alojamento coletivo	Total	Principalmente com atividade económica				Principalmente sem atividade económica				Pessoas residentes	
		Total	Menos de 20 pessoas	De 20 a 49 pessoas	De 50 ou mais pessoas	Total	Menos de 20 pessoas	De 20 a 49 pessoas	De 50 ou mais pessoas	HM	H
1	2	3	4	5	6	7	8	9	10	11	12
R. Autónoma da Madeira	113	25	24	1	-	88	44	22	22	3 111	1 167
Estabelecimentos hoteleiros ou similares	2	-	-	-	-	2	2	-	-	23	3
Convivências	111	25	24	1	-	86	42	22	22	3 088	1 164
Apoio social	52	3	3	-	-	49	20	18	11	1 682	375
Educação	9	6	6	-	-	3	1	-	2	233	98
Militar	-	-	-	-	-	-	-	-	-	-	-
Prisional	4	-	-	-	-	4	1	-	3	286	277
Religiosa	30	14	14	-	-	16	13	2	1	267	53
Saúde	11	-	-	-	-	11	4	2	5	569	316
Trabalho	2	1	-	1	-	1	1	-	-	29	25
Outras	3	1	1	-	-	2	2	-	-	22	20

(fim)

## PESSOAS A VIVER EM FAMÍLIAS INSTITUCIONAIS, SEGUNDO O TIPO DE ALOJAMENTO COLETIVO, POR GRUPO ETÁRIO E SEXO 4.20

ZONA GEOGRÁFICA Grupo etário Sexo		Total	Tipo de alojamento coletivo									
			Estabelecimentos hoteleiros e similares	Convivências								
				Total	Apoio social	Educação	Militar	Prisonal	Religiosa	Saúde	Trabalho	Outro tipo
1	2	3	4	5	6	7	8	9	10	11	12	
R. Autónoma da Madeira	HM	3 111	23	3 088	1 682	233	-	286	267	569	29	22
	H	1 167	3	1 164	375	98	-	277	53	316	25	20
0 - 4 anos	HM	23	-	23	19	1	-	2	-	1	-	-
	H	10	-	10	8	-	-	1	-	1	-	-
5 - 9 anos	HM	51	-	51	42	6	-	-	-	-	-	3
	H	30	-	30	22	5	-	-	-	-	-	3
10 - 14 anos	HM	144	-	144	99	37	-	-	7	1	-	-
	H	78	-	78	47	23	-	-	7	1	-	-
15 - 19 anos	HM	205	-	205	98	46	-	15	15	3	16	12
	H	112	-	112	25	27	-	15	14	3	16	12
20 - 24 anos	HM	88	-	88	16	31	-	22	2	7	8	2
	H	63	-	63	5	18	-	21	2	7	8	2
25 - 29 anos	HM	94	-	94	13	18	-	51	5	7	-	-
	H	68	-	68	4	7	-	48	3	6	-	-
30 - 34 anos	HM	110	-	110	17	19	-	54	5	14	1	-
	H	75	-	75	4	3	-	52	2	13	1	-
35 - 39 anos	HM	120	-	120	23	17	-	55	6	17	-	2
	H	89	-	89	8	5	-	54	5	15	-	2
40 - 44 anos	HM	105	-	105	31	11	-	32	13	18	-	-
	H	58	-	58	8	1	-	32	3	14	-	-
45 - 49 anos	HM	116	-	116	42	4	-	24	12	33	1	-
	H	61	-	61	4	1	-	23	4	29	-	-
50 - 54 anos	HM	116	-	116	58	4	-	15	5	34	-	-
	H	60	-	60	12	-	-	15	1	32	-	-
55 - 59 anos	HM	120	-	120	56	4	-	9	6	45	-	-
	H	63	-	63	14	2	-	9	-	38	-	-
60 - 64 anos	HM	117	-	117	58	5	-	2	18	31	1	2
	H	45	-	45	14	1	-	2	1	26	-	1
65 - 69 anos	HM	170	2	168	86	8	-	2	37	34	1	-
	H	61	1	60	25	-	-	2	4	29	-	-
70 - 74 anos	HM	201	3	198	129	4	-	1	29	35	-	-
	H	67	1	66	45	-	-	1	2	18	-	-
75 - 79 anos	HM	311	4	307	204	6	-	-	29	67	1	-
	H	78	1	77	44	1	-	-	3	29	-	-
80 - 84 anos	HM	380	3	377	252	4	-	-	27	94	-	-
	H	71	-	71	36	-	-	-	2	33	-	-
85 - 89 anos	HM	374	7	367	240	3	-	-	34	90	-	-
	H	45	-	45	27	1	-	-	-	17	-	-
90 ou mais anos	HM	266	4	262	199	5	-	2	17	38	-	1
	H	33	-	33	23	3	-	2	-	5	-	-

(fim)

## 4.21 PESSOAS RESIDENTES SEGUNDO O GRUPO ETÁRIO, POR ESTATUTO DA PESSOA NA FAMÍLIA

ZONA GEOGRÁFICA Estatuto da pessoa na família	Total	Menos de 15 anos	De 15 a 19 anos	De 20 a 24 anos	De 25 a 29 anos	De 30 a 34 anos	De 35 a 39 anos	De 40 a 44 anos
1	2	3	4	5	6	7	8	9
R. Autónoma da Madeira	267 785	44 012	16 582	16 509	17 869	20 823	22 032	21 268
Pessoas que vivem numa família clássica	264 652	43 794	16 377	16 421	17 775	20 711	21 909	21 158
Pessoas num núcleo familiar	232 168	43 034	15 819	15 552	16 395	18 815	20 116	19 336
Pessoas casadas	108 056	-	71	1 051	4 667	10 251	13 245	13 597
Parceiros numa união de facto	16 072	-	169	1 433	2 792	2 990	2 500	1 857
Pessoas em núcleos monoparentais	15 206	-	86	399	678	970	1 384	1 628
Pai em núcleo monoparental	1 791	-	1	15	36	94	136	182
Mãe em núcleo monoparental	13 415	-	85	384	642	876	1 248	1 446
Filhos	92 834	43 034	15 493	12 669	8 258	4 604	2 987	2 254
Não de um núcleo monoparental	70 625	36 254	12 411	9 837	6 020	2 981	1 515	843
De um núcleo monoparental	22 209	6 780	3 082	2 832	2 238	1 623	1 472	1 411
Pessoas sem núcleo familiar	32 484	760	558	869	1 380	1 896	1 793	1 822
Que residem sozinhos	18 141	-	37	263	739	1 314	1 316	1 287
Que não residem sozinhos	14 343	760	521	606	641	582	477	535
Pessoas a residirem com familiares	13 348	689	467	525	518	454	395	471
Pessoas a residirem apenas com não familiares	995	71	54	81	123	128	82	64
Pessoas que não vivem numa família clássica	3 133	218	205	88	94	112	123	110
Pessoas numa família institucional	3 111	218	205	88	94	110	120	105
Pessoas sem-abrigo	22	-	-	-	-	2	3	5

(continua)

(continuação)

ZONA GEOGRÁFICA Estatuto da pessoa na família	De 45 a 49 anos	De 50 a 54 anos	De 55 a 59 anos	De 60 a 64 anos	De 65 a 69 anos	De 70 a 74 anos	De 75 ou mais anos
1	10	11	12	13	14	15	16
R. Autónoma da Madeira	21 541	18 284	15 627	13 340	11 277	10 048	18 573
Pessoas que vivem numa família clássica	21 420	18 166	15 505	13 222	11 107	9 846	17 241
Pessoas num núcleo familiar	19 415	16 099	13 119	10 692	8 182	6 594	9 000
Pessoas casadas	14 406	12 467	10 733	9 013	6 926	5 351	6 278
Parceiros numa união de facto	1 557	1 121	703	408	249	156	137
Pessoas em núcleos monoparentais	1 759	1 524	1 192	1 033	914	1 062	2 577
Pai em núcleo monoparental	208	219	157	125	113	126	379
Mãe em núcleo monoparental	1 551	1 305	1 035	908	801	936	2 198
Filhos	1 693	987	491	238	93	25	8
Não de um núcleo monoparental	506	186	58	13	-	1	-
De um núcleo monoparental	1 187	801	433	225	93	24	8
Pessoas sem núcleo familiar	2 005	2 067	2 386	2 530	2 925	3 252	8 241
Que residem sozinhos	1 295	1 273	1 425	1 455	1 734	1 827	4 176
Que não residem sozinhos	710	794	961	1 075	1 191	1 425	4 065
Pessoas a residirem com familiares	648	730	903	1 045	1 151	1 386	3 966
Pessoas a residirem apenas com não familiares	62	64	58	30	40	39	99
Pessoas que não vivem numa família clássica	121	118	122	118	170	202	1 332
Pessoas numa família institucional	116	116	120	117	170	201	1 331
Pessoas sem-abrigo	5	2	2	1	-	1	1

(fim)

## NÚCLEOS FAMILIARES, SEGUNDO O NÚMERO DE PESSOAS DO NÚCLEO, POR TIPO DE FAMÍLIA CLÁSSICA E DE NÚCLEO

5.01

ZONA GEOGRÁFICA Tipo de família Tipo de núcleo	Núcleos segundo o número de pessoas										Pessoas no núcleo
	Total	Com 2	Com 3	Com 4	Com 5	Com 6	Com 7	Com 8	Com 9	Com 10 ou mais	
1	2	3	4	5	6	7	8	9	10	11	12
R. Autónoma da Madeira	77 270	29 648	25 060	16 935	4 308	981	221	87	21	9	232 168
<b>Famílias com um núcleo</b>	<b>67 079</b>	<b>24 199</b>	<b>22 016</b>	<b>15 677</b>	<b>3 993</b>	<b>893</b>	<b>197</b>	<b>77</b>	<b>19</b>	<b>8</b>	<b>204 727</b>
Casal de direito sem filhos	13 698	13 698	-	-	-	-	-	-	-	-	27 396
Casal de direito sem filhos sem outras pessoas	12 505	12 505	-	-	-	-	-	-	-	-	25 010
Casal de direito sem filhos com outras pessoas	1 193	1 193	-	-	-	-	-	-	-	-	2 386
Casal de direito com pelo menos um filho com menos de 25 anos	28 922	-	12 240	12 552	3 214	695	145	55	15	6	108 822
Casal de direito com pelo menos um filho com menos de 25 anos sem outras pessoas	26 370	-	11 169	11 469	2 912	624	129	48	13	6	99 155
Casal de direito com pelo menos um filho com menos de 25 anos com outras pessoas	2 552	-	1 071	1 083	302	71	16	7	2	-	9 667
Casal de direito com filho(s) tendo o mais novo 25 ou mais anos	5 763	-	4 343	1 171	206	34	8	1	-	-	19 011
Casal de direito com filho(s) tendo o mais novo 25 ou mais anos sem outras pessoas	5 270	-	4 000	1 051	181	30	7	1	-	-	17 346
Casal de direito com filho(s) tendo o mais novo 25 ou mais anos com outras pessoas	493	-	343	120	25	4	1	-	-	-	1 665
Casal de facto sem filhos	2 864	2 864	-	-	-	-	-	-	-	-	5 728
Casal de facto sem filhos sem outras pessoas	2 564	2 564	-	-	-	-	-	-	-	-	5 128
Casal de facto sem filhos com outras pessoas	300	300	-	-	-	-	-	-	-	-	600
Casal de facto com pelo menos um filho com menos de 25 anos	3 726	-	2 137	1 106	334	105	30	9	3	2	13 464
Casal de facto com pelo menos um filho com menos de 25 anos sem outras pessoas	3 364	-	1 921	1 010	301	93	26	9	3	1	12 157
Casal de facto com pelo menos um filho com menos de 25 anos com outras pessoas	362	-	216	96	33	12	4	-	-	1	1 307
Casal de facto com filho(s) tendo o mais novo 25 ou mais anos	198	-	159	31	7	-	-	1	-	-	644
Casal de facto com filho(s) tendo o mais novo 25 ou mais anos sem outras pessoas	177	-	141	29	6	-	-	1	-	-	577
Casal de facto com filho(s) tendo o mais novo 25 ou mais anos com outras pessoas	21	-	18	2	1	-	-	-	-	-	67
Pai com pelo menos um filho com menos de 25 anos	779	462	236	58	17	3	1	2	-	-	1 990
Pai com pelo menos um filho com menos de 25 anos sem outras pessoas	649	377	202	49	15	3	1	2	-	-	1 672
Pai com pelo menos um filho com menos de 25 anos com outras pessoas	130	85	34	9	2	-	-	-	-	-	318
Pai com filho(s) tendo o mais novo 25 ou mais anos	698	538	132	21	6	1	-	-	-	-	1 592
Pai com filho(s) tendo o mais novo 25 ou mais anos sem outras pessoas	638	492	120	20	5	1	-	-	-	-	1 455
Pai com filho(s) tendo o mais novo 25 ou mais anos com outras pessoas	60	46	12	1	1	-	-	-	-	-	137
Mãe com pelo menos um filho com menos de 25 anos	5 614	2 994	1 861	539	160	40	13	7	-	-	14 914
Mãe com pelo menos um filho com menos de 25 anos sem outras pessoas	4 537	2 330	1 571	453	132	35	10	6	-	-	12 173
Mãe com pelo menos um filho com menos de 25 anos com outras pessoas	1 077	664	290	86	28	5	3	1	-	-	2 741
Mãe com filho(s) tendo o mais novo 25 ou mais anos	4 817	3 643	908	199	49	15	-	2	1	-	11 166
Mãe com filho(s) tendo o mais novo 25 ou mais anos sem outras pessoas	4 355	3 288	822	185	44	13	-	2	1	-	10 105
Mãe com filho(s) tendo o mais novo 25 ou mais anos com outras pessoas	462	355	86	14	5	2	-	-	-	-	1 061
<b>Famílias com dois núcleos</b>	<b>9 128</b>	<b>4 925</b>	<b>2 706</b>	<b>1 124</b>	<b>273</b>	<b>71</b>	<b>19</b>	<b>8</b>	<b>1</b>	<b>1</b>	<b>24 471</b>
Famílias sem filhos nos dois núcleos	760	760	-	-	-	-	-	-	-	-	1 520
Famílias sem filhos nos dois núcleos sem outras pessoas	680	680	-	-	-	-	-	-	-	-	1 360
Famílias sem filhos nos dois núcleos com outras pessoas	80	80	-	-	-	-	-	-	-	-	160
Famílias com filhos só num dos núcleos	3 972	2 547	912	402	91	15	4	-	1	-	10 020
Famílias com filhos só num dos núcleos sem outras pessoas	3 554	2 271	823	366	80	12	2	-	-	-	8 961
Famílias com filhos só num dos núcleos com outras pessoas	418	276	89	36	11	3	2	-	1	-	1 059
Famílias com filhos nos dois núcleos	4 396	1 618	1 794	722	182	56	15	8	-	1	12 931
Famílias com filhos nos dois núcleos sem outras pessoas	3 732	1 372	1 507	631	156	43	15	7	-	1	10 998
Famílias com filhos nos dois núcleos com outras pessoas	664	246	287	91	26	13	-	1	-	-	1 933
Famílias com três ou mais núcleos	1 063	524	338	134	42	17	5	2	1	-	-
Famílias com três ou mais núcleos sem outras pessoas	911	452	299	110	29	13	5	2	1	-	2 524
Famílias com três ou mais núcleos com outras pessoas	152	72	39	24	13	4	-	-	-	-	446

(fim)

## 5.02 NÚCLEOS FAMILIARES, SEGUNDO O NÚMERO DE FILHOS E TOTAL DE FILHOS, POR TIPO DE NÚCLEO E IDADE DOS FILHOS

ZONA GEOGRÁFICA Tipo de núcleo Idade dos filhos	Núcleos segundo o número de filhos											Total de filhos
	Total	Com 0	Com 1	Com 2	Com 3	Com 4	Com 5	Com 6	Com 7	Com 8	Com 9 ou mais	
1	2	3	4	5	6	7	8	9	10	11	12	13
R. Autónoma da Madeira	77 270	19 565	31 370	19 732	5 018	1 172	276	96	30	9	2	92 834
Casal de direito sem filhos	16 134	16 134	-	-	-	-	-	-	-	-	-	-
Casal de facto sem filhos	3 431	3 431	-	-	-	-	-	-	-	-	-	-
Casal de direito com filhos	37 894	-	18 512	14 678	3 662	784	170	65	16	5	2	63 402
Todos com menos de 15 anos	15 714	-	8 652	5 993	927	121	15	5	1	-	-	24 015
Pelo menos um com menos de 15 anos e pelo menos um com 15 ou mais anos	5 708	-	-	3 484	1 623	426	111	46	12	4	2	14 508
Todos com 15 ou mais anos	16 472	-	9 860	5 201	1 112	237	44	14	3	1	-	24 879
Casal de facto com filhos	4 605	-	2 775	1 281	380	122	31	11	3	2	-	7 223
Todos com menos de 15 anos	3 130	-	2 166	742	174	40	5	2	1	-	-	4 376
Pelo menos um com menos de 15 anos e pelo menos um com 15 ou mais anos	582	-	-	308	166	74	23	7	2	2	-	1 597
Todos com 15 ou mais anos	893	-	609	231	40	8	3	2	-	-	-	1 250
Pai com filhos	1 791	-	1 240	421	98	24	4	2	2	-	-	2 518
Todos com menos de 15 anos	402	-	328	61	9	3	-	1	-	-	-	495
Pelo menos um com menos de 15 anos e pelo menos um com 15 ou mais anos	100	-	-	62	25	10	1	1	1	-	-	257
Todos com 15 ou mais anos	1 289	-	912	298	64	11	3	-	1	-	-	1 766
Mãe com filhos	13 415	-	8 843	3 352	878	242	71	18	9	2	-	19 691
Todos com menos de 15 anos	3 622	-	2 684	766	138	25	6	2	1	-	-	4 779
Pelo menos um com menos de 15 anos e pelo menos um com 15 ou mais anos	1 089	-	-	642	294	106	33	10	3	1	-	2 844
Todos com 15 ou mais anos	8 704	-	6 159	1 944	446	111	32	6	5	1	-	12 068

(fim)

NÚCLEOS FAMILIARES, SEGUNDO O NÚMERO DE CRIANÇAS, TOTAIS DE FILHOS E DE CRIANÇAS NOS NÚCLEOS,  
POR TIPO DE NÚCLEO E CONDIÇÃO PERANTE A ATIVIDADE ECONÓMICA (SENTIDO RESTRITO) DOS MEMBROS DO NÚCLEO

5.03

ZONA GEOGRÁFICA Tipo de núcleo Condição perante a atividade económica	Núcleos segundo o número de crianças									Filhos nos núcleos	Crianças nos núcleos
	Total	Sem crianças	Com 1	Com 2	Com 3	Com 4	Com 5	Com 6	Com 7 ou mais		
1	2	3	4	5	6	7	8	9	10	11	12
R. Autónoma da Madeira	77 270	46 923	19 782	8 805	1 474	233	34	15	4	92 834	43 034
Casal de direito sem filhos	16 134	16 134	-	-	-	-	-	-	-	-	-
Ambos empregados	3 976	3 976	-	-	-	-	-	-	-	-	-
Um empregado e outro desempregado ou inativo	3 880	3 880	-	-	-	-	-	-	-	-	-
Ambos desempregados ou inativos	8 278	8 278	-	-	-	-	-	-	-	-	-
Casal de facto sem filhos	3 431	3 431	-	-	-	-	-	-	-	-	-
Ambos empregados	1 923	1 923	-	-	-	-	-	-	-	-	-
Um empregado e outro desempregado ou inativo	978	978	-	-	-	-	-	-	-	-	-
Ambos desempregados ou inativos	530	530	-	-	-	-	-	-	-	-	-
Casal de direito com filhos	37 894	16 472	13 256	6 914	1 078	143	21	8	2	63 402	31 057
Ambos empregados	19 181	5 751	8 368	4 447	556	53	5	1	-	31 557	19 173
Um empregado e outro desempregado ou inativo	12 165	5 719	3 956	2 009	401	67	9	3	1	21 371	9 515
Ambos desempregados ou inativos	6 548	5 002	932	458	121	23	7	4	1	10 474	2 369
Casal de facto com filhos	4 605	893	2 573	870	208	51	5	4	1	7 223	5 197
Ambos empregados	2 249	344	1 417	427	50	10	1	-	-	3 263	2 466
Um empregado e outro desempregado ou inativo	1 642	355	835	326	99	22	1	3	1	2 664	1 902
Ambos desempregados ou inativos	714	194	321	117	59	19	3	1	-	1 296	829
Pai com filhos	1 791	1 289	411	77	10	3	-	1	-	2 518	613
Empregado	800	456	279	57	8	-	-	-	-	1 149	417
Desempregado	169	69	83	14	1	1	-	1	-	239	124
Sem atividade económica	822	764	49	6	1	2	-	-	-	1 130	72
Mãe com filhos	13 415	8 704	3 542	944	178	36	8	2	1	19 691	6 167
Empregada	5 907	2 791	2 411	608	80	12	5	-	-	8 751	3 940
Desempregada	1 100	334	547	170	41	7	1	-	-	1 714	1 043
Sem atividade económica	6 408	5 579	584	166	57	17	2	2	1	9 226	1 184

[fim]

5.04

**NÚCLEOS FAMILIARES COM FILHOS, SEGUNDO O ESCALÃO ETÁRIO DO FILHO MAIS NOVO E TOTAL DE FILHOS, POR TIPO DE NÚCLEO E CONDIÇÃO PERANTE A ATIVIDADE ECONÓMICA (SENTIDO RESTRITO) DOS MEMBROS DO NÚCLEO**

ZONA GEOGRÁFICA Tipo de núcleo Condição perante a atividade económica	Escalaão etário do filho mais novo							Filhos nos núcleos
	Total	De 0 a 4 anos	De 5 a 9 anos	De 10 a 14 anos	De 15 a 19 anos	De 20 a 24 anos	25 ou mais anos	
1	2	3	4	5	6	7	8	9
R. Autónoma da Madeira	57 705	11 583	10 074	8 690	7 843	6 398	13 117	92 834
Casal de direito com filhos	37 894	7 987	7 205	6 230	5 605	4 445	6 422	63 402
Ambos empregados	19 181	5 352	4 571	3 507	2 809	1 866	1 076	31 557
Um empregado e outro desempregado ou inativo	12 165	2 142	2 158	2 146	2 099	1 745	1 875	21 371
Ambos desempregados ou inativos	6 548	493	476	577	697	834	3 471	10 474
Casal de facto com filhos	4 605	2 061	1 025	626	419	246	228	7 223
Ambos empregados	2 249	1 040	539	326	187	109	48	3 263
Um empregado e outro desempregado ou inativo	1 642	740	350	197	162	97	96	2 664
Ambos desempregados ou inativos	714	281	136	103	70	40	84	1 296
Pai com filhos	1 791	86	195	221	249	247	793	2 518
Empregado	800	48	128	168	176	141	139	1 149
Desempregado	169	23	46	31	30	24	15	239
Sem atividade económica	822	15	21	22	43	82	639	1 130
Mãe com filhos	13 415	1 449	1 649	1 613	1 570	1 460	5 674	19 691
Empregada	5 907	818	1 151	1 147	1 059	888	844	8 751
Desempregada	1 100	316	250	200	158	94	82	1 714
Sem atividade económica	6 408	315	248	266	353	478	4 748	9 226

(fim)

5.05

**NÚCLEOS FAMILIARES COM FILHOS COM MENOS DE 6 ANOS, SEGUNDO O NÚMERO TOTAL DE FILHOS NOS NÚCLEOS POR TIPO DE NÚCLEO**

ZONA GEOGRÁFICA Tipo de núcleo	Núcleos segundo o número de filhos								Filhos	
	Total	Com 1	Com 2	Com 3	Com 4	Com 5	Com 6	Com 7 ou mais	Total	Com menos de 6 anos
1	2	3	4	5	6	7	8	9	10	11
R. Autónoma da Madeira	13 740	6 846	4 983	1 427	347	89	33	15	23 238	15 519
Casal de direito com 1 ou mais filhos com menos de 6 anos de idade	9 553	4 282	3 910	1 062	220	51	20	8	16 605	10 851
Casal de facto com 1 ou mais filhos com menos de 6 anos de idade	2 313	1 384	629	200	69	21	6	4	3 689	2 614
Pai com 1 ou mais filhos com menos de 6 anos de idade	112	84	19	4	3	-	2	-	158	119
Mãe com 1 ou mais filhos com menos de 6 anos de idade	1 762	1 096	425	161	55	17	5	3	2 786	1 935

(fim)

NÚCLEOS FAMILIARES MONOPARENTAIS, SEGUNDO O NÍVEL DE ESCOLARIDADE ATINGIDO DO PAI OU MÃE,  
POR TIPO DE NÚCLEO E ESCALÃO ETÁRIO DO PAI OU MÃE

5.06

ZONA GEOGRÁFICA Tipo de núcleo Escalaão etário do pai ou mãe	Nível de escolaridade do pai ou mãe							
	Total	Sem nível de escolaridade	Básico 1º ciclo	Básico 2º ciclo	Básico 3º ciclo	Secundário	Pós-secundário	Ensino superior
1	2	3	4	5	6	7	8	9
R. Autónoma da Madeira	15 206	2 045	6 058	1 621	1 969	1 944	84	1 485
<b>Pai com filhos</b>	<b>1 791</b>	<b>287</b>	<b>758</b>	<b>193</b>	<b>245</b>	<b>194</b>	<b>7</b>	<b>107</b>
Menos de 20 anos	1	-	-	-	1	-	-	-
20 - 24 anos	15	2	2	4	5	1	-	1
25 - 29 anos	36	1	4	6	15	10	-	-
30 - 34 anos	94	2	11	17	36	16	3	9
35 - 39 anos	136	4	19	24	34	26	4	25
40 - 44 anos	182	5	56	37	36	36	-	12
45 - 49 anos	208	13	87	34	31	27	-	16
50 - 54 anos	219	7	87	30	37	35	-	23
55 - 59 anos	157	7	98	8	18	13	-	13
60 - 64 anos	125	10	77	11	9	15	-	3
65 ou mais anos	618	236	317	22	23	15	-	5
<b>Mãe com filhos</b>	<b>13 415</b>	<b>1 758</b>	<b>5 300</b>	<b>1 428</b>	<b>1 724</b>	<b>1 750</b>	<b>77</b>	<b>1 378</b>
Menos de 20 anos	85	-	2	21	37	23	1	1
20 - 24 anos	384	3	22	72	154	110	6	17
25 - 29 anos	642	5	23	100	243	201	16	54
30 - 34 anos	876	14	82	122	216	238	23	181
35 - 39 anos	1 248	12	177	208	224	308	23	296
40 - 44 anos	1 446	34	354	274	216	302	8	258
45 - 49 anos	1 551	41	527	263	249	247	-	224
50 - 54 anos	1 305	54	613	151	149	184	-	154
55 - 59 anos	1 035	54	672	86	86	64	-	73
60 - 64 anos	908	66	663	43	57	32	-	47
65 ou mais anos	3 935	1 475	2 165	88	93	41	-	73

(fim)

5.07

**NÚCLEOS FAMILIARES RECONSTITUÍDOS, SEGUNDO O ESCALÃO ETÁRIO DO FILHO MAIS NOVO, TOTAL DE FILHOS NOS NÚCLEOS, POR TIPO DE NÚCLEO E CONDIÇÃO PERANTE A ATIVIDADE ECONÓMICA (SENTIDO RESTRITO) DOS MEMBROS DO NÚCLEO**

ZONA GEOGRÁFICA Tipo de núcleo Condição perante a atividade económica	Escalaão etário dos filhos (mais novos)							Filhos nos núcleos
	Total	De 0 a 4 anos	De 5 a 9 anos	De 10 a 14 anos	De 15 a 19 anos	De 20 a 24 anos	25 ou mais anos	
1	2	3	4	5	6	7	8	9
<b>R. Autónoma da Madeira</b>	<b>2 654</b>	<b>657</b>	<b>588</b>	<b>506</b>	<b>373</b>	<b>256</b>	<b>274</b>	<b>5 077</b>
Casal de direito	1 110	257	247	203	143	112	148	2 190
Com um filho	370	16	44	61	69	69	111	370
Ambos empregados	160	12	25	37	36	28	22	160
Um empregado e outro desempregado ou inativo	128	3	15	19	23	33	35	128
Ambos desempregados ou inativos	82	1	4	5	10	8	54	82
Com dois filhos	477	141	120	95	50	36	35	954
Ambos empregados	267	94	74	53	21	18	7	534
Um empregado e outro desempregado ou inativo	152	38	39	32	19	12	12	304
Ambos desempregados ou inativos	58	9	7	10	10	6	16	116
Com três ou mais filhos	263	100	83	47	24	7	2	866
Ambos empregados	128	47	46	27	6	2	-	411
Um empregado e outro desempregado ou inativo	105	41	32	18	11	2	1	352
Ambos desempregados ou inativos	30	12	5	2	7	3	1	103
Casal de facto	1 544	400	341	303	230	144	126	2 887
Com um filho	672	41	125	154	143	106	103	672
Ambos empregados	342	21	83	91	75	48	24	342
Um empregado e outro desempregado ou inativo	235	15	36	49	51	42	42	235
Ambos desempregados ou inativos	95	5	6	14	17	16	37	95
Com dois filhos	551	201	134	98	68	32	18	1 102
Ambos empregados	283	103	72	55	31	19	3	566
Um empregado e outro desempregado ou inativo	195	75	46	32	26	8	8	390
Ambos desempregados ou inativos	73	23	16	11	11	5	7	146
Com três ou mais filhos	321	158	82	51	19	6	5	1 113
Ambos empregados	114	54	32	22	5	1	-	377
Um empregado e outro desempregado ou inativo	129	68	32	14	9	3	3	457
Ambos desempregados ou inativos	78	36	18	15	5	2	2	279

[fim]

5.08

**NÚCLEOS FAMILIARES RECONSTITUÍDOS, SEGUNDO O NÚMERO DE FILHOS COMUNS E NÃO COMUNS, POR TIPO DE RELAÇÃO CONJUGAL**

ZONA GEOGRÁFICA Tipo de relação conjugal	Tipo de núcleo familiar reconstituído com base no número de filhos comuns e não comuns											
	Com 1 filho não comum			Com 2 filhos não comuns			Com 3 filhos não comuns			Com 4 filhos não comuns		
	Sem filhos comuns	Com 1 filho comum	Com 2 ou mais filhos comuns	Sem filhos comuns	Com 1 filho comum	Com 2 ou mais filhos comuns	Sem filhos comuns	Com 1 filho comum	Com 2 ou mais filhos comuns	Sem filhos comuns	Com 1 filho comum	Com 2 ou mais filhos comuns
1	2	3	4	5	6	7	8	9	10	11	12	13
<b>R. Autónoma da Madeira</b>	<b>1 042</b>	<b>667</b>	<b>206</b>	<b>361</b>	<b>162</b>	<b>46</b>	<b>96</b>	<b>28</b>	<b>9</b>	<b>24</b>	<b>7</b>	<b>6</b>
Casal de direito	370	366	140	111	62	16	27	7	5	5	1	-
Casal de facto	672	301	66	250	100	30	69	21	4	19	6	6

[fim]

## PESSOAS RESIDENTES SEGUNDO O GRUPO ETÁRIO, POR ESTATUTO DA PESSOA NO NÚCLEO FAMILIAR

5.09

ZONA GEOGRÁFICA Estatuto da pessoa no núcleo familiar	Total	Menos de 15 anos	De 15 a 19 anos	De 20 a 24 anos	De 25 a 29 anos	De 30 a 34 anos	De 35 a 39 anos	De 40 a 44 anos
1	2	3	4	5	6	7	8	9
R. Autónoma da Madeira	232 168	43 034	15 819	15 552	16 395	18 815	20 116	19 336
Parceiros	124 128	-	240	2 484	7 459	13 241	15 745	15 454
Parceiros casados	108 056	-	71	1 051	4 667	10 251	13 245	13 597
Parceiros numa união de facto	16 072	-	169	1 433	2 792	2 990	2 500	1 857
Pessoas em núcleos monoparentais	15 206	-	86	399	678	970	1 384	1 628
Pai em núcleo monoparental	1 791	-	1	15	36	94	136	182
Mãe em núcleo monoparental	13 415	-	85	384	642	876	1 248	1 446
Filhos	92 834	43 034	15 493	12 669	8 258	4 604	2 987	2 254
Não de um núcleo monoparental	70 625	36 254	12 411	9 837	6 020	2 981	1 515	843
De um núcleo monoparental	22 209	6 780	3 082	2 832	2 238	1 623	1 472	1 411

(continua)

[continuação]

ZONA GEOGRÁFICA Estatuto da pessoa no núcleo familiar	De 45 a 49 anos	De 50 a 54 anos	De 55 a 59 anos	De 60 a 64 anos	De 65 a 69 anos	De 70 a 74 anos	De 75 ou mais anos
1	10	11	12	13	14	15	16
R. Autónoma da Madeira	19 415	16 099	13 119	10 692	8 182	6 594	9 000
Parceiros	15 963	13 588	11 436	9 421	7 175	5 507	6 415
Parceiros casados	14 406	12 467	10 733	9 013	6 926	5 351	6 278
Parceiros numa união de facto	1 557	1 121	703	408	249	156	137
Pessoas em núcleos monoparentais	1 759	1 524	1 192	1 033	914	1 062	2 577
Pai em núcleo monoparental	208	219	157	125	113	126	379
Mãe em núcleo monoparental	1 551	1 305	1 035	908	801	936	2 198
Filhos	1 693	987	491	238	93	25	8
Não de um núcleo monoparental	506	186	58	13	-	1	-
De um núcleo monoparental	1 187	801	433	225	93	24	8

(fim)



POPULAÇÃO RESIDENTE, SEGUNDO A DIMENSÃO DOS LUGARES, POPULAÇÃO ISOLADA, EMBARCADA,  
CORPO DIPLOMÁTICO E SEXO, POR IDADE (ANO A ANO)

6.01

ZONA GEOGRÁFICA Idade ano a ano	Total		Em lugares até 1 999 habitantes		Em lugares de 2 000 a 4 999 habitantes		Em lugares de 5 000 a 9 999 habitantes		Em lugares de 10 000 a 19 999 habitantes		Em lugares de 20 000 a 49 999 habitantes	
	HM	H	HM	H	HM	H	HM	H	HM	H	HM	H
1	2	3	4	5	6	7	8	9	10	11	12	13
R. Autónoma da Madeira	267 785	126 268	115 271	54 387	13 122	6 467	-	-	26 732	12 980	-	-
Menos de 1 ano	2 507	1 283	1 059	537	184	101	-	-	296	153	-	-
1 Ano	2 443	1 265	1 049	552	180	99	-	-	304	172	-	-
2 Anos	2 516	1 285	1 139	581	182	92	-	-	279	148	-	-
3 Anos	2 619	1 373	1 206	622	188	97	-	-	287	159	-	-
4 Anos	2 786	1 404	1 251	631	193	97	-	-	307	161	-	-
5 Anos	2 874	1 525	1 308	692	179	102	-	-	341	166	-	-
6 Anos	2 939	1 512	1 332	670	198	106	-	-	333	179	-	-
7 Anos	2 961	1 484	1 300	659	189	89	-	-	356	192	-	-
8 Anos	3 089	1 587	1 333	693	187	88	-	-	364	191	-	-
9 Anos	3 108	1 570	1 406	717	188	96	-	-	384	205	-	-
10 Anos	3 333	1 680	1 505	740	170	99	-	-	389	202	-	-
11 Anos	3 376	1 736	1 531	776	163	78	-	-	397	203	-	-
12 Anos	3 169	1 584	1 439	719	184	83	-	-	364	198	-	-
13 Anos	3 165	1 600	1 426	715	146	69	-	-	387	187	-	-
14 Anos	3 127	1 666	1 352	728	141	73	-	-	376	197	-	-
15 Anos	3 189	1 661	1 423	734	145	85	-	-	392	190	-	-
16 Anos	3 346	1 732	1 473	777	161	82	-	-	422	213	-	-
17 Anos	3 441	1 706	1 518	748	176	94	-	-	389	182	-	-
18 Anos	3 358	1 689	1 464	757	136	69	-	-	378	184	-	-
19 Anos	3 248	1 633	1 461	760	133	69	-	-	394	193	-	-
20 Anos	3 307	1 699	1 460	757	138	66	-	-	376	193	-	-
21 Anos	3 323	1 686	1 406	719	145	77	-	-	398	177	-	-
22 Anos	3 288	1 670	1 403	724	129	54	-	-	349	183	-	-
23 Anos	3 225	1 642	1 332	678	133	65	-	-	361	190	-	-
24 Anos	3 366	1 658	1 461	740	165	65	-	-	368	192	-	-
25 Anos	3 488	1 770	1 517	733	196	97	-	-	361	196	-	-
26 Anos	3 593	1 774	1 427	720	226	110	-	-	408	201	-	-
27 Anos	3 472	1 752	1 434	727	216	105	-	-	385	206	-	-
28 Anos	3 572	1 738	1 500	704	212	93	-	-	407	205	-	-
29 Anos	3 744	1 855	1 592	792	235	108	-	-	376	186	-	-
30 Anos	3 924	1 952	1 665	837	268	131	-	-	401	188	-	-
31 Anos	4 007	1 929	1 711	824	301	148	-	-	420	212	-	-
32 Anos	4 037	2 050	1 764	884	280	135	-	-	421	234	-	-
33 Anos	4 224	2 084	1 785	871	316	155	-	-	461	240	-	-
34 Anos	4 631	2 321	2 009	1 034	354	179	-	-	462	230	-	-
35 Anos	4 499	2 246	1 985	1 013	309	162	-	-	464	239	-	-
36 Anos	4 607	2 308	2 008	1 026	345	180	-	-	475	234	-	-
37 Anos	4 395	2 211	1 925	985	310	157	-	-	457	246	-	-
38 Anos	4 290	2 071	1 855	908	308	156	-	-	407	199	-	-
39 Anos	4 241	2 107	1 790	911	269	136	-	-	442	223	-	-
40 Anos	4 210	2 089	1 771	880	260	120	-	-	390	212	-	-
41 Anos	4 121	2 025	1 813	913	254	114	-	-	421	216	-	-
42 Anos	4 259	2 099	1 789	897	259	137	-	-	419	211	-	-
43 Anos	4 282	2 100	1 886	941	239	125	-	-	418	207	-	-
44 Anos	4 396	2 154	1 855	950	273	138	-	-	425	212	-	-
45 Anos	4 484	2 223	1 871	943	236	121	-	-	449	225	-	-
46 Anos	4 493	2 155	1 884	903	210	115	-	-	460	225	-	-
47 Anos	4 381	2 039	1 819	867	208	92	-	-	422	204	-	-
48 Anos	4 095	1 931	1 714	812	197	102	-	-	387	183	-	-
49 Anos	4 088	1 918	1 679	780	184	89	-	-	378	177	-	-

(continua)

**6.01** POPULAÇÃO RESIDENTE, SEGUNDO A DIMENSÃO DOS LUGARES, POPULAÇÃO ISOLADA, EMBARCADA, CORPO DIPLOMÁTICO E SEXO, POR IDADE (ANO A ANO)

(continuação)

ZONA GEOGRÁFICA Idade ano a ano	Total		Em lugares até 1 999 habitantes		Em lugares de 2 000 a 4 999 habitantes		Em lugares de 5 000 a 9 999 habitantes		Em lugares de 10 000 a 19 999 habitantes		Em lugares de 20 000 a 49 999 habitantes	
	HM	H	HM	H	HM	H	HM	H	HM	H	HM	H
1	2	3	4	5	6	7	8	9	10	11	12	13
50 Anos	4 126	1 971	1 686	811	171	87	-	-	408	211	-	-
51 Anos	3 775	1 759	1 537	710	177	78	-	-	341	174	-	-
52 Anos	3 500	1 625	1 331	591	143	63	-	-	361	168	-	-
53 Anos	3 598	1 678	1 445	672	132	62	-	-	350	147	-	-
54 Anos	3 285	1 531	1 280	597	102	48	-	-	312	154	-	-
55 Anos	3 381	1 578	1 392	664	126	75	-	-	333	160	-	-
56 Anos	3 248	1 475	1 294	587	113	56	-	-	325	144	-	-
57 Anos	3 069	1 457	1 272	591	115	57	-	-	248	120	-	-
58 Anos	3 048	1 438	1 236	601	99	42	-	-	290	131	-	-
59 Anos	2 881	1 350	1 137	520	93	60	-	-	258	127	-	-
60 Anos	2 928	1 347	1 196	556	84	40	-	-	252	128	-	-
61 Anos	2 712	1 233	1 087	499	94	44	-	-	223	107	-	-
62 Anos	2 632	1 170	1 068	463	78	41	-	-	236	117	-	-
63 Anos	2 525	1 057	1 027	406	79	39	-	-	201	78	-	-
64 Anos	2 543	1 117	1 041	428	69	34	-	-	218	91	-	-
65 Anos	2 442	1 033	1 000	430	54	28	-	-	194	69	-	-
66 Anos	2 293	936	966	377	57	28	-	-	190	74	-	-
67 Anos	2 222	879	983	364	41	17	-	-	181	79	-	-
68 Anos	2 194	881	1 018	389	50	21	-	-	176	77	-	-
69 Anos	2 126	840	965	374	63	25	-	-	164	55	-	-
70 Anos	2 148	792	1 000	362	45	21	-	-	159	53	-	-
71 Anos	1 963	741	914	310	41	20	-	-	131	46	-	-
72 Anos	1 948	711	878	308	46	12	-	-	143	54	-	-
73 Anos	1 997	737	942	356	54	20	-	-	141	48	-	-
74 Anos	1 992	740	923	330	38	15	-	-	130	49	-	-
75 Anos	1 927	700	906	319	31	14	-	-	130	44	-	-
76 Anos	1 952	689	897	314	60	20	-	-	126	42	-	-
77 Anos	1 788	612	824	279	41	18	-	-	121	41	-	-
78 Anos	1 796	642	880	308	35	14	-	-	118	41	-	-
79 Anos	1 466	493	684	226	29	9	-	-	93	38	-	-
80 Anos	1 453	456	655	198	40	15	-	-	99	34	-	-
81 Anos	1 223	392	587	187	15	7	-	-	86	26	-	-
82 Anos	991	309	460	147	14	7	-	-	69	16	-	-
83 Anos	972	310	448	146	13	5	-	-	64	18	-	-
84 Anos	901	262	413	141	19	4	-	-	68	23	-	-
85 Anos	834	250	366	126	15	6	-	-	70	22	-	-
86 Anos	696	185	328	86	10	1	-	-	46	12	-	-
87 Anos	537	155	247	83	3	-	-	-	25	7	-	-
88 Anos	494	144	218	72	7	3	-	-	41	8	-	-
89 Anos	354	92	146	45	5	1	-	-	29	8	-	-
90 Anos	293	74	139	37	5	1	-	-	15	4	-	-
91 Anos	244	50	97	20	6	4	-	-	12	2	-	-
92 Anos	142	35	65	20	3	1	-	-	11	1	-	-
93 Anos	117	30	44	14	3	2	-	-	6	2	-	-
94 Anos	113	23	48	12	-	-	-	-	9	2	-	-
95 Anos	65	18	33	8	2	1	-	-	4	3	-	-
96 Anos	70	15	28	7	1	-	-	-	11	3	-	-
97 Anos	43	8	16	5	-	-	-	-	1	-	-	-
98 Anos	39	7	14	3	2	1	-	-	4	1	-	-
99 Anos	27	4	13	4	1	-	-	-	1	-	-	-
100 ou mais anos	36	6	12	3	-	-	-	-	1	-	-	-

(continua)

POPULAÇÃO RESIDENTE, SEGUNDO A DIMENSÃO DOS LUGARES, POPULAÇÃO ISOLADA, EMBARCADA,  
CORPO DIPLOMÁTICO E SEXO, POR IDADE (ANO A ANO)

6.01

(continuação)

ZONA GEOGRÁFICA Idade ano a ano	Em lugares de 50 000 a 99 999 habitantes		Em lugares de 100 000 a 199 999 habitantes		Em lugares de 200 000 a 499 999 habitantes		Em lugares de 500 000 a 999 999 habitantes		Em lugares com 1 000 000 habitantes ou mais		População isolada, embarcada e corpo diplomático	
	HM	H	HM	H	HM	H	HM	H	HM	H	HM	H
1	14	15	16	17	18	19	20	21	22	23	24	25
R. Autónoma da Madeira	-	-	111 541	51 899	-	-	-	-	-	-	1 119	535
Menos de 1 ano	-	-	960	490	-	-	-	-	-	-	8	2
1 Ano	-	-	905	439	-	-	-	-	-	-	5	3
2 Anos	-	-	909	461	-	-	-	-	-	-	7	3
3 Anos	-	-	922	489	-	-	-	-	-	-	16	6
4 Anos	-	-	1 026	513	-	-	-	-	-	-	9	2
5 Anos	-	-	1 033	561	-	-	-	-	-	-	13	4
6 Anos	-	-	1 064	554	-	-	-	-	-	-	12	3
7 Anos	-	-	1 099	536	-	-	-	-	-	-	17	8
8 Anos	-	-	1 189	606	-	-	-	-	-	-	16	9
9 Anos	-	-	1 115	546	-	-	-	-	-	-	15	6
10 Anos	-	-	1 252	635	-	-	-	-	-	-	17	4
11 Anos	-	-	1 267	669	-	-	-	-	-	-	18	10
12 Anos	-	-	1 166	574	-	-	-	-	-	-	16	10
13 Anos	-	-	1 189	618	-	-	-	-	-	-	17	11
14 Anos	-	-	1 240	656	-	-	-	-	-	-	18	12
15 Anos	-	-	1 221	648	-	-	-	-	-	-	8	4
16 Anos	-	-	1 277	655	-	-	-	-	-	-	13	5
17 Anos	-	-	1 341	675	-	-	-	-	-	-	17	7
18 Anos	-	-	1 362	669	-	-	-	-	-	-	18	10
19 Anos	-	-	1 249	606	-	-	-	-	-	-	11	5
20 Anos	-	-	1 316	672	-	-	-	-	-	-	17	11
21 Anos	-	-	1 361	707	-	-	-	-	-	-	13	6
22 Anos	-	-	1 393	703	-	-	-	-	-	-	14	6
23 Anos	-	-	1 379	698	-	-	-	-	-	-	20	11
24 Anos	-	-	1 355	652	-	-	-	-	-	-	17	9
25 Anos	-	-	1 404	739	-	-	-	-	-	-	10	5
26 Anos	-	-	1 521	735	-	-	-	-	-	-	11	8
27 Anos	-	-	1 427	708	-	-	-	-	-	-	10	6
28 Anos	-	-	1 441	728	-	-	-	-	-	-	12	8
29 Anos	-	-	1 529	760	-	-	-	-	-	-	12	9
30 Anos	-	-	1 575	786	-	-	-	-	-	-	15	10
31 Anos	-	-	1 559	740	-	-	-	-	-	-	16	5
32 Anos	-	-	1 545	784	-	-	-	-	-	-	27	13
33 Anos	-	-	1 644	810	-	-	-	-	-	-	18	8
34 Anos	-	-	1 792	870	-	-	-	-	-	-	14	8
35 Anos	-	-	1 720	820	-	-	-	-	-	-	21	12
36 Anos	-	-	1 762	859	-	-	-	-	-	-	17	9
37 Anos	-	-	1 679	811	-	-	-	-	-	-	24	12
38 Anos	-	-	1 701	798	-	-	-	-	-	-	19	10
39 Anos	-	-	1 725	828	-	-	-	-	-	-	15	9
40 Anos	-	-	1 775	869	-	-	-	-	-	-	14	8
41 Anos	-	-	1 617	773	-	-	-	-	-	-	16	9
42 Anos	-	-	1 771	843	-	-	-	-	-	-	21	11
43 Anos	-	-	1 720	820	-	-	-	-	-	-	19	7
44 Anos	-	-	1 826	845	-	-	-	-	-	-	17	9
45 Anos	-	-	1 906	926	-	-	-	-	-	-	22	8
46 Anos	-	-	1 915	899	-	-	-	-	-	-	24	13
47 Anos	-	-	1 912	865	-	-	-	-	-	-	20	11
48 Anos	-	-	1 770	820	-	-	-	-	-	-	27	14
49 Anos	-	-	1 834	867	-	-	-	-	-	-	13	5

(continua)

**6.01** POPULAÇÃO RESIDENTE, SEGUNDO A DIMENSÃO DOS LUGARES, POPULAÇÃO ISOLADA, EMBARCADA, CORPO DIPLOMÁTICO E SEXO, POR IDADE (ANO A ANO)

(continuação)

ZONA GEOGRÁFICA Idade ano a ano	Em lugares de 50 000 a 99 999 habitantes		Em lugares de 100 000 a 199 999 habitantes		Em lugares de 200 000 a 499 999 habitantes		Em lugares de 500 000 a 999 999 habitantes		Em lugares com 1 000 000 habitantes ou mais		População isolada, embarcada e corpo diplomático	
	HM	H	HM	H	HM	H	HM	H	HM	H	HM	H
1	14	15	16	17	18	19	20	21	22	23	24	25
50 Anos	-	-	1 843	855	-	-	-	-	-	-	18	7
51 Anos	-	-	1 699	787	-	-	-	-	-	-	21	10
52 Anos	-	-	1 651	796	-	-	-	-	-	-	14	7
53 Anos	-	-	1 655	788	-	-	-	-	-	-	16	9
54 Anos	-	-	1 582	726	-	-	-	-	-	-	9	6
55 Anos	-	-	1 517	673	-	-	-	-	-	-	13	6
56 Anos	-	-	1 506	682	-	-	-	-	-	-	10	6
57 Anos	-	-	1 426	684	-	-	-	-	-	-	8	5
58 Anos	-	-	1 414	658	-	-	-	-	-	-	9	6
59 Anos	-	-	1 381	639	-	-	-	-	-	-	12	4
60 Anos	-	-	1 387	616	-	-	-	-	-	-	9	7
61 Anos	-	-	1 300	582	-	-	-	-	-	-	8	1
62 Anos	-	-	1 240	544	-	-	-	-	-	-	10	5
63 Anos	-	-	1 215	532	-	-	-	-	-	-	3	2
64 Anos	-	-	1 202	561	-	-	-	-	-	-	13	3
65 Anos	-	-	1 184	501	-	-	-	-	-	-	10	5
66 Anos	-	-	1 068	449	-	-	-	-	-	-	12	8
67 Anos	-	-	1 008	417	-	-	-	-	-	-	9	2
68 Anos	-	-	942	390	-	-	-	-	-	-	8	4
69 Anos	-	-	927	385	-	-	-	-	-	-	7	1
70 Anos	-	-	938	354	-	-	-	-	-	-	6	2
71 Anos	-	-	863	359	-	-	-	-	-	-	14	6
72 Anos	-	-	872	334	-	-	-	-	-	-	9	3
73 Anos	-	-	850	309	-	-	-	-	-	-	10	4
74 Anos	-	-	892	344	-	-	-	-	-	-	9	2
75 Anos	-	-	853	320	-	-	-	-	-	-	7	3
76 Anos	-	-	862	311	-	-	-	-	-	-	7	2
77 Anos	-	-	794	273	-	-	-	-	-	-	8	1
78 Anos	-	-	757	278	-	-	-	-	-	-	6	1
79 Anos	-	-	652	214	-	-	-	-	-	-	8	6
80 Anos	-	-	653	208	-	-	-	-	-	-	6	1
81 Anos	-	-	532	169	-	-	-	-	-	-	3	3
82 Anos	-	-	447	138	-	-	-	-	-	-	1	1
83 Anos	-	-	446	141	-	-	-	-	-	-	1	-
84 Anos	-	-	397	94	-	-	-	-	-	-	4	-
85 Anos	-	-	380	96	-	-	-	-	-	-	3	-
86 Anos	-	-	308	85	-	-	-	-	-	-	4	1
87 Anos	-	-	260	64	-	-	-	-	-	-	2	1
88 Anos	-	-	225	61	-	-	-	-	-	-	3	-
89 Anos	-	-	174	38	-	-	-	-	-	-	-	-
90 Anos	-	-	134	32	-	-	-	-	-	-	-	-
91 Anos	-	-	128	24	-	-	-	-	-	-	1	-
92 Anos	-	-	62	13	-	-	-	-	-	-	1	-
93 Anos	-	-	64	12	-	-	-	-	-	-	-	-
94 Anos	-	-	55	9	-	-	-	-	-	-	1	-
95 Anos	-	-	26	6	-	-	-	-	-	-	-	-
96 Anos	-	-	30	5	-	-	-	-	-	-	-	-
97 Anos	-	-	26	3	-	-	-	-	-	-	-	-
98 Anos	-	-	19	2	-	-	-	-	-	-	-	-
99 Anos	-	-	12	-	-	-	-	-	-	-	-	-
100 ou mais anos	-	-	23	3	-	-	-	-	-	-	-	-

(fim)

POPULAÇÃO RESIDENTE SEGUNDO A DIMENSÃO DOS LUGARES, POPULAÇÃO ISOLADA, EMBARCADA,  
CORPO DIPLOMÁTICO E SEXO POR GRUPO ETÁRIO

6.02

ZONA GEOGRÁFICA Grupo Etário	Total		Em lugares até 1 999 habitantes		Em lugares de 2 000 a 4 999 habitantes		Em lugares de 5 000 a 9 999 habitantes		Em lugares de 10 000 a 19 999 habitantes		Em lugares de 20 000 a 49 999 habitantes	
	HM	H	HM	H	HM	H	HM	H	HM	H	HM	H
1	2	3	4	5	6	7	8	9	10	11	12	13
R. Autónoma da Madeira	267 785	126 268	115 271	54 387	13 122	6 467	-	-	26 732	12 980	-	-
0 - 4 anos	12 871	6 610	5 704	2 923	927	486	-	-	1 473	793	-	-
5 - 9 anos	14 971	7 678	6 679	3 431	941	481	-	-	1 778	933	-	-
10 - 14 anos	16 170	8 266	7 253	3 678	804	402	-	-	1 913	987	-	-
15 - 19 anos	16 582	8 421	7 339	3 776	751	399	-	-	1 975	962	-	-
20 - 24 anos	16 509	8 355	7 062	3 618	710	327	-	-	1 852	935	-	-
25 - 29 anos	17 869	8 889	7 470	3 676	1 085	513	-	-	1 937	994	-	-
30 - 34 anos	20 823	10 336	8 934	4 450	1 519	748	-	-	2 165	1 104	-	-
35 - 39 anos	22 032	10 943	9 563	4 843	1 541	791	-	-	2 245	1 141	-	-
40 - 44 anos	21 268	10 467	9 114	4 581	1 285	634	-	-	2 073	1 058	-	-
45 - 49 anos	21 541	10 266	8 967	4 305	1 035	519	-	-	2 096	1 014	-	-
50 - 54 anos	18 284	8 564	7 279	3 381	725	338	-	-	1 772	854	-	-
55 - 59 anos	15 627	7 298	6 331	2 963	546	290	-	-	1 454	682	-	-
60 - 64 anos	13 340	5 924	5 419	2 352	404	198	-	-	1 130	521	-	-
65 - 69 anos	11 277	4 569	4 932	1 934	265	119	-	-	905	354	-	-
70 - 74 anos	10 048	3 721	4 657	1 666	224	88	-	-	704	250	-	-
75 - 79 anos	8 929	3 136	4 191	1 446	196	75	-	-	588	206	-	-
80 - 84 anos	5 540	1 729	2 563	819	101	38	-	-	386	117	-	-
85 - 89 anos	2 915	826	1 305	412	40	11	-	-	211	57	-	-
90 ou mais anos	1 189	270	509	133	23	10	-	-	75	18	-	-
Menos de 1 ano	2 507	1 283	1 059	537	184	101	-	-	296	153	-	-
18 ou mais anos	213 797	98 615	91 221	42 096	9 968	4 837	-	-	20 365	9 682	-	-

(continua)

(continuação)

ZONA GEOGRÁFICA Grupo Etário	Em lugares de 50 000 a 99 999 habitantes		Em lugares de 100 000 a 199 999 habitantes		Em lugares de 200 000 a 499 999 habitantes		Em lugares de 500 000 a 999 999 habitantes		Em lugares com 1 000 000 habitantes ou mais		População isolada, embarcada e corpo diplomático	
	HM	H	HM	H	HM	H	HM	H	HM	H	HM	H
1	14	15	16	17	18	19	20	21	22	23	24	25
R. Autónoma da Madeira	-	-	111 541	51 899	-	-	-	-	-	-	1 119	535
0 - 4 anos	-	-	4 722	2 392	-	-	-	-	-	-	45	16
5 - 9 anos	-	-	5 500	2 803	-	-	-	-	-	-	73	30
10 - 14 anos	-	-	6 114	3 152	-	-	-	-	-	-	86	47
15 - 19 anos	-	-	6 450	3 253	-	-	-	-	-	-	67	31
20 - 24 anos	-	-	6 804	3 432	-	-	-	-	-	-	81	43
25 - 29 anos	-	-	7 322	3 670	-	-	-	-	-	-	55	36
30 - 34 anos	-	-	8 115	3 990	-	-	-	-	-	-	90	44
35 - 39 anos	-	-	8 587	4 116	-	-	-	-	-	-	96	52
40 - 44 anos	-	-	8 709	4 150	-	-	-	-	-	-	87	44
45 - 49 anos	-	-	9 337	4 377	-	-	-	-	-	-	106	51
50 - 54 anos	-	-	8 430	3 952	-	-	-	-	-	-	78	39
55 - 59 anos	-	-	7 244	3 336	-	-	-	-	-	-	52	27
60 - 64 anos	-	-	6 344	2 835	-	-	-	-	-	-	43	18
65 - 69 anos	-	-	5 129	2 142	-	-	-	-	-	-	46	20
70 - 74 anos	-	-	4 415	1 700	-	-	-	-	-	-	48	17
75 - 79 anos	-	-	3 918	1 396	-	-	-	-	-	-	36	13
80 - 84 anos	-	-	2 475	750	-	-	-	-	-	-	15	5
85 - 89 anos	-	-	1 347	344	-	-	-	-	-	-	12	2
90 ou mais anos	-	-	579	109	-	-	-	-	-	-	3	-
Menos de 1 ano	-	-	960	490	-	-	-	-	-	-	8	2
18 ou mais anos	-	-	91 366	41 574	-	-	-	-	-	-	877	426

(fim)

## 6.03 POPULAÇÃO RESIDENTE, SEGUNDO O GRUPO ETÁRIO, POR NÍVEL DE ESCOLARIDADE ATINGIDO E SEXO

ZONA GEOGRÁFICA Nível de escolaridade atingido e sexo		Total	Menos de 10 anos	Com 10 anos	Com 11 anos	Com 12 anos	Com 13 anos	Com 14 anos	Com 15 anos	Com 16 anos	Com 17 anos	Com 18 anos	Com 19 anos	Com 20 anos	Com 21 anos
1		2	3	4	5	6	7	8	9	10	11	12	13	14	15
R. Autónoma da Madeira	HM	267 785	27 842	3 333	3 376	3 169	3 165	3 127	3 189	3 346	3 441	3 358	3 248	3 307	3 323
	H	126 268	14 288	1 680	1 736	1 584	1 600	1 666	1 661	1 732	1 706	1 689	1 633	1 699	1 686
Nenhum nível de escolaridade	HM	24 602	8 345	1	4	2	4	9	15	7	14	19	20	20	31
	H	10 104	4 276	1	3	-	1	5	7	3	9	12	10	8	18
Ensino pré-escolar	HM	8 204	8 204	-	-	-	-	-	-	-	-	-	-	-	-
	H	4 308	4 308	-	-	-	-	-	-	-	-	-	-	-	-
Ensino básico	HM	155 600	11 293	3 332	3 372	3 167	3 145	3 075	2 095	1 464	1 114	913	862	936	1 006
	H	77 666	5 704	1 679	1 733	1 584	1 589	1 639	1 170	860	674	564	532	600	630
Ensino básico - 1º ciclo	HM	84 100	11 248	1 500	420	155	57	55	33	36	61	58	71	90	102
	H	38 842	5 677	784	245	90	36	32	20	25	34	39	45	67	73
Completo	HM	58 796	-	-	7	6	4	3	8	9	24	30	44	60	68
	H	26 947	-	-	7	3	2	3	4	5	17	22	27	43	47
Incompleto	HM	10 936	-	-	16	1	1	2	3	7	18	15	14	17	27
	H	4 607	-	-	7	-	1	2	2	7	11	11	9	14	21
A frequentar	HM	14 368	11 248	1 500	397	148	52	50	22	20	19	13	13	13	7
	H	7 288	5 677	784	231	87	33	27	14	13	6	6	9	10	5
Ensino básico - 2º ciclo	HM	31 251	45	1 832	2 883	1 423	668	387	254	173	156	182	196	212	225
	H	17 019	27	895	1 454	798	394	265	161	112	105	122	130	138	140
Completo	HM	20 223	-	-	31	19	12	8	16	38	80	118	131	174	176
	H	10 983	-	-	15	12	5	5	10	27	49	77	89	112	104
Incompleto	HM	3 019	-	-	49	23	5	12	9	22	27	33	50	30	36
	H	1 776	-	-	25	17	5	4	9	16	22	24	33	21	29
A frequentar	HM	8 009	45	1 832	2 803	1 381	651	367	229	113	49	31	15	8	13
	H	4 260	27	895	1 414	769	384	256	142	69	34	21	8	5	7
Ensino básico - 3º ciclo	HM	40 249	-	-	69	1 589	2 420	2 633	1 808	1 255	897	673	595	634	679
	H	21 805	-	-	34	696	1 159	1 342	989	723	535	403	357	395	417
Completo	HM	20 600	-	-	-	-	10	25	17	42	129	268	333	436	440
	H	11 192	-	-	-	-	6	11	10	21	80	163	201	266	277
Incompleto	HM	7 998	-	-	2	45	54	52	45	68	83	107	125	115	162
	H	4 627	-	-	1	21	32	27	26	39	47	55	76	73	96
A frequentar	HM	11 651	-	-	67	1 544	2 356	2 556	1 746	1 145	685	298	137	83	77
	H	5 986	-	-	33	675	1 121	1 304	953	663	408	185	80	56	44
Ensino secundário	HM	42 797	-	-	-	-	16	43	1 079	1 875	2 304	1 955	1 507	1 232	1 077
	H	20 114	-	-	-	-	10	22	484	869	1 021	926	759	629	569
Completo	HM	23 803	-	-	-	-	-	-	-	13	28	151	269	389	532
	H	10 361	-	-	-	-	-	-	-	4	13	56	133	182	252
Incompleto	HM	7 642	-	-	-	-	-	2	24	58	59	100	108	144	133
	H	4 276	-	-	-	-	-	2	11	33	31	56	64	81	81
A frequentar	HM	11 352	-	-	-	-	16	41	1 055	1 804	2 217	1 704	1 130	699	412
	H	5 477	-	-	-	-	10	20	473	832	977	814	562	366	236
Ensino pós-secundário	HM	2 994	-	-	-	-	-	-	-	-	3	84	128	181	183
	H	1 335	-	-	-	-	-	-	-	-	1	36	48	85	83
Completo	HM	2 093	-	-	-	-	-	-	-	-	-	7	18	46	61
	H	915	-	-	-	-	-	-	-	-	-	3	5	21	28
Incompleto	HM	279	-	-	-	-	-	-	-	-	3	-	2	7	11
	H	117	-	-	-	-	-	-	-	-	1	-	1	1	5
A frequentar	HM	622	-	-	-	-	-	-	-	-	-	77	108	128	111
	H	303	-	-	-	-	-	-	-	-	-	33	42	63	50

[continua]

## POPULAÇÃO RESIDENTE, SEGUNDO O GRUPO ETÁRIO, POR NÍVEL DE ESCOLARIDADE ATINGIDO E SEXO 6.03

(continuação)

ZONA GEOGRÁFICA Nível de escolaridade atingido e sexo	Total	Menos de 10 anos	Com 10 anos	Com 11 anos	Com 12 anos	Com 13 anos	Com 14 anos	Com 15 anos	Com 16 anos	Com 17 anos	Com 18 anos	Com 19 anos	Com 20 anos	Com 21 anos
1	2	3	4	5	6	7	8	9	10	11	12	13	14	15
Ensino superior	HM	33 588	-	-	-	-	-	-	-	6	387	731	938	1 026
	H	12 741	-	-	-	-	-	-	-	1	151	284	377	386
Bacharelato														
Completo	HM	2 436	-	-	-	-	-	-	-	-	-	-	-	-
	H	777	-	-	-	-	-	-	-	-	-	-	-	-
Incompleto	HM	411	-	-	-	-	-	-	-	-	-	-	-	-
	H	209	-	-	-	-	-	-	-	-	-	-	-	-
Licenciatura														
Completo	HM	18 784	-	-	-	-	-	-	-	-	-	-	2	52
	H	6 256	-	-	-	-	-	-	-	-	-	-	1	16
Incompleto	HM	1 358	-	-	-	-	-	-	-	-	12	13	29	31
	H	761	-	-	-	-	-	-	-	-	3	5	12	13
A frequentar	HM	6 102	-	-	-	-	-	-	-	6	359	686	878	815
	H	2 666	-	-	-	-	-	-	-	1	140	259	347	307
Mestrado														
Completo	HM	1 520	-	-	-	-	-	-	-	-	-	-	-	2
	H	687	-	-	-	-	-	-	-	-	-	-	-	-
Incompleto	HM	511	-	-	-	-	-	-	-	-	-	1	1	1
	H	250	-	-	-	-	-	-	-	-	-	-	-	1
A frequentar	HM	1 830	-	-	-	-	-	-	-	-	16	31	28	125
	H	809	-	-	-	-	-	-	-	-	8	20	17	49
Doutoramento														
Completo	HM	310	-	-	-	-	-	-	-	-	-	-	-	-
	H	185	-	-	-	-	-	-	-	-	-	-	-	-
Incompleto	HM	80	-	-	-	-	-	-	-	-	-	-	-	-
	H	40	-	-	-	-	-	-	-	-	-	-	-	-
A frequentar	HM	246	-	-	-	-	-	-	-	-	-	-	-	-
	H	101	-	-	-	-	-	-	-	-	-	-	-	-

[continua]

## 6.03 POPULAÇÃO RESIDENTE, SEGUNDO O GRUPO ETÁRIO, POR NÍVEL DE ESCOLARIDADE ATINGIDO E SEXO

(continuação)

ZONA GEOGRÁFICA Nível de escolaridade atingido e sexo		Com 22 anos	Com 23 anos	Com 24 anos	De 25 a 29 anos	De 30 a 34 anos	De 35 a 39 anos	De 40 a 44 anos	De 45 a 49 anos	De 50 a 54 anos	De 55 a 59 anos	De 60 a 64 anos	De 65 a 69 anos	De 70 a 74 anos	75 ou mais anos
1		16	17	18	19	20	21	22	23	24	25	26	27	28	29
R. Autónoma da Madeira	HM	3 288	3 225	3 366	17 869	20 823	22 032	21 268	21 541	18 284	15 627	13 340	11 277	10 048	18 573
	H	1 670	1 642	1 658	8 889	10 336	10 943	10 467	10 266	8 564	7 298	5 924	4 569	3 721	5 961
Nenhum nível de escolaridade	HM	34	35	38	231	337	433	656	663	677	757	903	1 259	2 425	7 663
	H	17	24	23	124	183	253	401	387	341	373	379	461	706	2 079
Ensino pré-escolar	HM	-	-	-	-	-	-	-	-	-	-	-	-	-	-
	H	-	-	-	-	-	-	-	-	-	-	-	-	-	-
Ensino básico	HM	981	1 029	1 154	6 450	8 156	11 145	13 351	14 983	13 285	12 423	10 914	8 979	7 005	9 971
	H	613	641	724	3 953	4 904	6 333	7 118	7 542	6 403	5 802	4 814	3 647	2 743	3 471
Ensino básico - 1º ciclo	HM	94	122	125	768	1 644	3 251	5 723	7 966	8 839	9 811	9 039	7 700	6 220	8 912
	H	54	76	89	499	994	1 826	3 062	4 051	4 211	4 547	3 885	3 022	2 360	2 999
Completo	HM	61	80	88	536	1 246	2 556	4 772	6 867	7 866	8 881	7 878	6 249	4 870	6 583
	H	35	52	64	346	736	1 389	2 473	3 393	3 707	4 102	3 517	2 652	1 960	2 341
Incompleto	HM	22	34	30	197	348	612	849	984	875	835	1 089	1 376	1 304	2 260
	H	14	20	21	135	226	404	536	598	460	397	348	347	381	635
A frequentar	HM	11	8	7	35	50	83	102	115	98	95	72	75	46	69
	H	5	4	4	18	32	33	53	60	44	48	20	23	19	23
Ensino básico - 2º ciclo	HM	236	221	249	1 554	2 440	4 034	4 412	3 761	2 268	1 248	805	589	355	443
	H	166	146	155	1 004	1 479	2 348	2 389	1 887	1 115	586	394	266	150	193
Completo	HM	181	175	203	1 279	2 146	3 613	3 932	3 180	1 901	1 033	653	476	281	367
	H	126	114	127	810	1 304	2 097	2 133	1 580	931	458	315	208	118	157
Incompleto	HM	44	32	38	232	227	326	400	520	318	193	149	105	70	69
	H	31	24	26	165	147	198	225	279	165	116	76	54	31	34
A frequentar	HM	11	14	8	43	67	95	80	61	49	22	3	8	4	7
	H	9	8	2	29	28	53	31	28	19	12	3	4	1	2
Ensino básico - 3º ciclo	HM	651	686	780	4 128	4 072	3 860	3 216	3 256	2 178	1 364	1 070	690	430	616
	H	393	419	480	2 450	2 431	2 159	1 667	1 604	1 077	669	535	359	233	279
Completo	HM	449	472	520	2 947	2 834	2 570	2 064	2 129	1 594	1 051	844	560	361	505
	H	267	294	313	1 734	1 659	1 405	1 044	1 023	780	512	418	283	197	228
Incompleto	HM	152	169	217	990	1 080	1 150	1 018	1 036	524	291	214	126	67	106
	H	98	100	142	614	690	686	563	549	269	152	112	75	34	50
A frequentar	HM	50	45	43	191	158	140	134	91	60	22	12	4	2	5
	H	28	25	25	102	82	68	60	32	28	5	5	1	2	1
Ensino secundário	HM	1 070	1 003	970	5 393	5 604	4 893	3 888	3 353	2 443	1 172	729	488	269	434
	H	534	513	452	2 603	2 695	2 182	1 705	1 446	1 089	597	396	248	149	216
Completo	HM	615	618	626	3 410	3 799	3 623	2 905	2 452	1 854	940	580	398	224	377
	H	269	290	268	1 446	1 647	1 470	1 203	991	820	478	320	201	125	193
Incompleto	HM	203	210	205	1 422	1 431	988	762	761	508	207	139	84	42	52
	H	129	126	112	822	830	579	410	399	244	107	71	44	24	20
A frequentar	HM	252	175	139	561	374	282	221	140	81	25	10	6	3	5
	H	136	97	72	335	218	133	92	56	25	12	5	3	-	3
Ensino pós-secundário	HM	175	157	168	739	678	429	69	-	-	-	-	-	-	-
	H	92	72	74	298	306	209	31	-	-	-	-	-	-	-
Completo	HM	76	88	116	650	611	363	57	-	-	-	-	-	-	-
	H	28	39	50	256	276	182	27	-	-	-	-	-	-	-
Incompleto	HM	21	16	8	66	67	66	12	-	-	-	-	-	-	-
	H	11	5	2	30	30	27	4	-	-	-	-	-	-	-
A frequentar	HM	78	53	44	23	-	-	-	-	-	-	-	-	-	-
	H	53	28	22	12	-	-	-	-	-	-	-	-	-	-

[continua]

## POPULAÇÃO RESIDENTE, SEGUNDO O GRUPO ETÁRIO, POR NÍVEL DE ESCOLARIDADE ATINGIDO E SEXO

6.03

(continuação)

ZONA GEOGRÁFICA Nível de escolaridade atingido e sexo		Com 22 anos	Com 23 anos	Com 24 anos	De 25 a 29 anos	De 30 a 34 anos	De 35 a 39 anos	De 40 a 44 anos	De 45 a 49 anos	De 50 a 54 anos	De 55 a 59 anos	De 60 a 64 anos	De 65 a 69 anos	De 70 a 74 anos	75 ou mais anos
1		16	17	18	19	20	21	22	23	24	25	26	27	28	29
Ensino superior	HM	1 028	1 001	1 036	5 056	6 048	5 132	3 304	2 542	1 879	1 275	794	551	349	505
	H	414	392	385	1 911	2 248	1 966	1 212	891	731	526	335	213	123	195
Bacharelato Completo	HM	-	-	-	85	211	292	307	242	259	248	200	217	156	219
	H	-	-	-	37	80	102	103	83	103	88	53	49	30	49
Incompleto	HM	-	-	-	26	77	94	51	34	23	19	29	12	14	32
	H	-	-	-	16	44	53	22	20	12	10	14	5	4	9
Licenciatura Completo	HM	152	244	387	2 922	4 304	3 610	2 242	1 734	1 241	822	451	254	151	216
	H	31	45	89	854	1 424	1 233	731	563	440	325	202	118	71	113
Incompleto	HM	24	27	18	157	293	270	151	126	79	44	44	17	9	14
	H	11	11	8	84	174	156	85	61	51	32	31	12	5	7
A frequentar	HM	670	486	342	822	429	282	165	91	48	15	3	4	1	-
	H	291	233	169	441	194	145	72	33	25	8	-	1	-	-
Mestrado Completo	HM	3	32	69	395	264	219	165	131	109	54	36	21	10	10
	H	-	13	26	180	120	100	85	52	43	24	21	12	6	5
Incompleto	HM	4	7	10	71	121	114	74	44	34	20	5	3	1	-
	H	-	2	6	35	52	59	42	21	17	12	2	1	-	-
A frequentar	HM	175	198	201	511	258	145	62	45	22	10	2	1	-	-
	H	81	86	85	232	110	68	23	8	12	8	1	1	-	-
Doutoramento Completo	HM	-	-	-	13	23	43	58	46	36	28	21	21	7	14
	H	-	-	-	5	16	26	33	30	21	14	8	13	7	12
Incompleto	HM	-	-	2	5	13	22	8	13	7	7	3	-	-	-
	H	-	-	-	3	9	6	5	8	4	2	3	-	-	-
A frequentar	HM	-	7	7	49	55	41	21	36	21	8	-	1	-	-
	H	-	2	2	24	25	18	11	12	3	3	-	1	-	-

(fim)

## 6.04 POPULAÇÃO RESIDENTE, SEGUNDO O GRUPO ETÁRIO, POR NÍVEL DE ESCOLARIDADE COMPLETO E SEXO

ZONA GEOGRÁFICA Nível de escolaridade completo e sexo		Total	Menos de 15 anos	De 15 a 19 anos	De 20 a 24 anos	De 25 a 29 anos	De 30 a 34 anos	De 35 a 39 anos	De 40 a 44 anos	De 45 a 49 anos	De 50 a 54 anos	De 55 a 59 anos	De 60 a 64 anos	De 65 a 69 anos	De 70 a 74 anos	75 ou mais anos
1		2	3	4	5	6	7	8	9	10	11	12	13	14	15	16
R. Autónoma da Madeira	HM	267 785	44 012	16 582	16 509	17 869	20 823	22 032	21 268	21 541	18 284	15 627	13 340	11 277	10 048	18 573
	H	126 268	22 554	8 421	8 355	8 889	10 336	10 943	10 467	10 266	8 564	7 298	5 924	4 569	3 721	5 961
Sem nível de escolaridade completo	HM	58 110	29 984	219	334	463	735	1 128	1 607	1 762	1 650	1 687	2 064	2 710	3 775	9 992
	H	26 307	15 443	129	208	277	441	690	990	1 045	845	818	747	831	1 106	2 737
Com nível de escolaridade completo	HM	209 675	14 028	16 363	16 175	17 406	20 088	20 904	19 661	19 779	16 634	13 940	11 276	8 567	6 273	8 581
	H	99 961	7 111	8 292	8 147	8 612	9 895	10 253	9 477	9 221	7 719	6 480	5 177	3 738	2 615	3 224
Ensino básico	HM	149 314	14 028	14 563	7 502	8 203	9 565	11 723	13 384	14 789	12 903	11 728	9 907	7 619	5 700	7 700
	H	75 537	7 111	7 565	4 526	4 959	5 696	6 611	7 032	7 341	6 170	5 476	4 523	3 324	2 367	2 836
1.º ciclo	HM	70 050	7 192	698	597	818	1 551	2 991	5 265	7 480	8 255	9 127	8 061	6 382	4 954	6 679
	H	33 092	3 813	455	407	543	917	1 650	2 734	3 716	3 900	4 244	3 613	2 720	1 994	2 386
2.º ciclo	HM	39 782	6 749	4 847	2 025	2 459	3 381	4 909	5 088	4 285	2 476	1 320	849	588	345	461
	H	21 556	3 253	2 793	1 272	1 528	2 074	2 852	2 759	2 152	1 224	604	415	276	155	199
3.º ciclo	HM	39 482	87	9 018	4 880	4 926	4 633	3 823	3 031	3 024	2 172	1 281	997	649	401	560
	H	20 889	45	4 317	2 847	2 888	2 705	2 109	1 539	1 473	1 046	628	495	328	218	251
Ensino secundário	HM	31 573	-	1 724	6 474	4 294	4 447	4 172	3 172	2 623	1 957	998	638	416	241	417
	H	13 929	-	699	2 866	1 914	1 974	1 764	1 331	1 072	882	518	359	211	131	208
Ensino pós-secundário	HM	2 727	-	76	591	786	710	417	95	24	14	5	3	2	4	-
	H	1 262	-	28	260	337	337	219	50	11	10	3	2	2	3	-
Ensino superior	HM	26 061	-	-	1 608	4 123	5 366	4 592	3 010	2 343	1 760	1 209	728	530	328	464
	H	9 233	-	-	495	1 402	1 888	1 659	1 064	797	657	483	293	201	114	180
Bacharelato	HM	2 972	-	-	-	181	333	403	382	299	291	260	210	229	160	224
	H	1 008	-	-	-	82	134	150	134	105	117	95	56	55	30	50
Formação de professores e ciências da educação	HM	805	-	-	-	13	29	45	60	43	74	94	80	123	103	141
	H	109	-	-	-	2	8	9	10	8	14	21	5	11	6	15
Artes	HM	137	-	-	-	10	15	22	21	18	20	16	5	5	1	4
	H	59	-	-	-	5	6	8	9	6	11	7	2	2	1	2
Letras	HM	124	-	-	-	2	8	21	16	18	15	5	11	7	10	11
	H	38	-	-	-	1	1	7	1	4	5	1	4	2	4	8
Ciências sociais e do comportamento	HM	81	-	-	-	13	13	20	6	7	8	5	2	4	-	3
	H	32	-	-	-	4	5	7	2	2	5	2	-	3	-	2
Jornalismo e informação	HM	39	-	-	-	6	8	13	2	4	2	2	-	1	-	1
	H	12	-	-	-	1	2	3	-	3	2	1	-	-	-	-
Comércio e administração	HM	547	-	-	-	43	73	106	112	59	74	27	24	17	5	7
	H	232	-	-	-	24	24	32	52	23	32	18	10	8	5	4
Direito	HM	33	-	-	-	2	2	2	6	7	2	7	3	1	-	1
	H	13	-	-	-	1	-	-	1	4	1	3	2	-	-	1
Ciências da vida	HM	17	-	-	-	4	7	2	2	1	-	1	-	-	-	-
	H	6	-	-	-	1	1	2	-	1	-	1	-	-	-	-
Ciências físicas	HM	24	-	-	-	1	5	4	3	1	2	3	2	-	1	2
	H	12	-	-	-	-	4	3	-	-	-	2	1	-	-	2
Matemáticas e estatísticas	HM	16	-	-	-	-	5	2	1	3	1	1	1	2	-	-
	H	10	-	-	-	-	3	-	1	3	-	1	-	2	-	-
Ciências informáticas	HM	70	-	-	-	11	22	15	13	5	2	2	-	-	-	-
	H	43	-	-	-	9	11	9	8	3	2	1	-	-	-	-
Engenharia e técnicas afins	HM	142	-	-	-	8	25	21	25	13	10	13	15	6	4	2
	H	129	-	-	-	8	23	19	22	12	10	12	13	4	4	2
Indústrias de transformação e de tratamento	HM	11	-	-	-	2	2	3	3	-	1	-	-	-	-	-
	H	3	-	-	-	1	1	-	1	-	-	-	-	-	-	-
Arquitetura e construção	HM	115	-	-	-	9	18	18	8	25	10	12	4	7	1	3
	H	93	-	-	-	7	14	14	7	20	10	9	1	7	1	3
Agricultura, silvicultura e pesca	HM	47	-	-	-	1	3	4	5	4	-	7	8	9	3	3
	H	40	-	-	-	1	1	3	4	3	-	7	7	8	3	3

(continua)

## POPULAÇÃO RESIDENTE, SEGUNDO O GRUPO ETÁRIO, POR NÍVEL DE ESCOLARIDADE COMPLETO E SEXO

6.04

(continuação)

ZONA GEOGRÁFICA Nível de escolaridade completo e sexo	Total	Menos de 15 anos	De 15 a 19 anos	De 20 a 24 anos	De 25 a 29 anos	De 30 a 34 anos	De 35 a 39 anos	De 40 a 44 anos	De 45 a 49 anos	De 50 a 54 anos	De 55 a 59 anos	De 60 a 64 anos	De 65 a 69 anos	De 70 a 74 anos	75 ou mais anos	
1	2	3	4	5	6	7	8	9	10	11	12	13	14	15	16	
Ciências veterinárias	HM	3	-	-	-	2	1	-	-	-	-	-	-	-	-	
	H	1	-	-	-	1	-	-	-	-	-	-	-	-	-	
Saúde	HM	356	-	-	-	19	27	26	25	30	29	49	44	39	28	40
	H	63	-	-	-	7	9	7	3	4	10	3	8	3	4	5
Serviços sociais	HM	14	-	-	-	1	1	1	3	2	2	-	-	3	-	1
	H	1	-	-	-	-	-	1	-	-	-	-	-	-	-	
Serviços pessoais	HM	355	-	-	-	33	66	69	70	56	29	13	10	3	3	3
	H	84	-	-	-	8	18	18	12	8	7	6	2	3	1	1
Serviços de transporte	HM	4	-	-	-	-	-	3	-	-	-	1	-	-	-	
	H	3	-	-	-	-	-	3	-	-	-	-	-	-	-	
Proteção do ambiente	HM	10	-	-	-	-	-	2	-	1	5	2	-	-	-	
	H	4	-	-	-	-	-	1	-	-	3	-	-	-	-	
Serviços de segurança	HM	22	-	-	-	1	3	4	1	2	5	-	1	2	1	2
	H	21	-	-	-	1	3	4	1	1	5	-	1	2	1	2
Licenciatura	HM	21 027	-	-	1 488	3 498	4 702	3 888	2 382	1 829	1 300	855	459	259	151	216
	H	7 248	-	-	452	1 115	1 594	1 363	801	594	471	347	206	121	71	113
Formação de professores e ciências da educação	HM	4 567	-	-	132	699	1 377	839	445	403	322	200	74	36	15	25
	H	805	-	-	7	100	295	194	71	44	43	26	13	4	4	4
Artes	HM	851	-	-	114	183	169	118	89	45	42	25	22	16	16	12
	H	303	-	-	30	75	66	43	39	15	12	7	7	1	5	3
Letras	HM	1 882	-	-	30	63	302	425	314	250	201	94	68	48	35	52
	H	436	-	-	10	18	60	83	67	56	50	24	15	18	13	22
Ciências sociais e do comportamento	HM	1 700	-	-	145	280	391	331	229	130	81	47	37	17	7	5
	H	581	-	-	24	83	132	124	79	36	33	26	20	14	6	4
Jornalismo e informação	HM	456	-	-	89	143	102	55	34	19	12	1	1	-	-	
	H	140	-	-	27	39	31	18	12	8	5	-	-	-	-	
Comércio e administração	HM	2 255	-	-	200	403	493	528	276	150	80	61	35	13	11	5
	H	960	-	-	65	157	203	209	116	80	48	41	20	10	7	4
Direito	HM	902	-	-	36	99	173	174	142	97	61	44	28	24	5	19
	H	406	-	-	8	34	56	65	67	47	39	32	17	19	5	17
Ciências da vida	HM	421	-	-	19	57	115	79	47	52	27	11	5	3	3	3
	H	120	-	-	10	11	44	22	11	13	8	-	1	-	-	
Ciências físicas	HM	329	-	-	29	51	69	83	38	25	9	4	6	5	5	5
	H	116	-	-	9	15	19	29	18	12	4	-	3	1	1	5
Matemáticas e estatísticas	HM	296	-	-	5	30	84	79	42	15	11	13	7	4	3	3
	H	74	-	-	-	3	22	23	10	5	3	3	2	1	1	1
Ciências informáticas	HM	396	-	-	53	111	81	89	27	25	7	1	-	1	-	1
	H	297	-	-	43	87	58	64	19	19	5	1	-	1	-	-
Engenharia e técnicas afins	HM	745	-	-	51	116	144	143	75	64	53	42	31	9	7	10
	H	624	-	-	41	96	122	111	62	56	47	39	26	8	7	9
Indústrias de transformação e de tratamento	HM	40	-	-	4	9	14	8	2	-	1	1	1	-	-	
	H	16	-	-	3	3	5	3	1	-	-	1	-	-	-	
Arquitetura e construção	HM	960	-	-	99	155	211	160	98	71	72	38	17	19	6	14
	H	694	-	-	61	102	138	119	78	51	59	32	17	19	5	13
Agricultura, silvicultura e pesca	HM	199	-	-	2	10	44	48	42	30	12	3	3	1	-	4
	H	88	-	-	1	3	16	15	19	17	8	3	3	-	-	3
Ciências veterinárias	HM	82	-	-	6	17	22	12	6	7	5	3	3	-	-	1
	H	31	-	-	4	3	6	3	3	2	4	2	3	-	-	1
Saúde	HM	3 383	-	-	323	723	544	421	319	350	263	228	99	48	20	45
	H	888	-	-	71	162	146	93	61	89	86	88	44	19	9	20
Serviços sociais	HM	362	-	-	62	102	65	51	29	19	6	5	4	6	8	5
	H	27	-	-	5	5	9	4	1	1	1	1	-	-	-	

(continua)

## 6.04 POPULAÇÃO RESIDENTE, SEGUNDO O GRUPO ETÁRIO, POR NÍVEL DE ESCOLARIDADE COMPLETO E SEXO

(continuação)

ZONA GEOGRÁFICA Nível de escolaridade completo e sexo		Total	Menos de 15 anos	De 15 a 19 anos	De 20 a 24 anos	De 25 a 29 anos	De 30 a 34 anos	De 35 a 39 anos	De 40 a 44 anos	De 45 a 49 anos	De 50 a 54 anos	De 55 a 59 anos	De 60 a 64 anos	De 65 a 69 anos	De 70 a 74 anos	75 ou mais anos
1	2	3	4	5	6	7	8	9	10	11	12	13	14	15	16	
Serviços pessoais	HM	974	-	-	80	207	249	204	101	60	24	25	13	6	4	1
	H	512	-	-	31	99	140	121	53	29	10	14	9	3	2	1
Serviços de transporte	HM	9	-	-	2	3	1	2	-	-	-	1	-	-	-	-
	H	4	-	-	-	2	-	1	-	-	-	1	-	-	-	-
Proteção do ambiente	HM	105	-	-	5	23	36	20	11	4	6	-	-	-	-	-
	H	35	-	-	1	7	15	8	1	2	1	-	-	-	-	-
Serviços de segurança	HM	113	-	-	2	14	16	19	16	13	5	8	5	3	6	6
	H	91	-	-	1	11	11	11	13	12	5	7	5	3	6	6
Mestrado	HM	1 752	-	-	120	431	308	258	188	169	133	66	38	21	10	10
	H	792	-	-	43	200	144	120	96	68	48	27	23	12	6	5
Formação de professores e ciências da educação	HM	230	-	-	5	23	42	36	34	40	25	15	3	3	1	3
	H	61	-	-	1	2	12	12	11	10	6	4	3	-	-	-
Artes	HM	79	-	-	2	20	17	12	13	2	4	3	4	-	2	-
	H	39	-	-	-	8	8	7	9	1	2	2	2	-	-	-
Letras	HM	171	-	-	4	8	24	36	32	18	24	8	7	4	3	3
	H	69	-	-	-	3	11	16	14	7	6	3	2	2	3	2
Ciências sociais e do comportamento	HM	203	-	-	17	53	26	30	21	22	15	9	7	3	-	-
	H	65	-	-	-	9	9	11	10	10	4	6	4	2	-	-
Jornalismo e informação	HM	20	-	-	-	4	6	2	3	-	3	-	1	-	1	-
	H	11	-	-	-	2	2	1	3	-	1	-	1	-	1	-
Comércio e administração	HM	152	-	-	5	21	32	35	14	18	16	6	1	2	1	1
	H	88	-	-	3	12	18	17	10	8	12	3	1	2	1	1
Direito	HM	42	-	-	2	9	5	8	4	7	3	2	1	-	-	1
	H	19	-	-	-	2	2	4	3	3	2	2	-	-	-	1
Ciências da vida	HM	33	-	-	2	3	12	4	5	5	2	-	-	-	-	-
	H	8	-	-	1	1	2	-	2	2	-	-	-	-	-	-
Ciências físicas	HM	44	-	-	3	11	8	5	7	6	3	-	1	-	-	-
	H	12	-	-	-	3	2	-	4	1	1	-	1	-	-	-
Matemáticas e estatísticas	HM	31	-	-	-	5	9	10	3	2	-	1	-	1	-	-
	H	14	-	-	-	3	4	3	1	2	-	-	-	1	-	-
Ciências informáticas	HM	91	-	-	9	43	20	10	4	2	2	1	-	-	-	-
	H	73	-	-	7	35	16	9	3	2	1	-	-	-	-	-
Engenharia e técnicas afins	HM	107	-	-	9	55	15	12	5	4	1	1	1	1	1	2
	H	92	-	-	8	50	11	12	4	2	1	-	1	1	1	1
Indústrias de transformação e de tratamento	HM	3	-	-	1	-	1	1	-	-	-	-	-	-	-	-
	H	1	-	-	1	-	-	-	-	-	-	-	-	-	-	-
Arquitetura e construção	HM	127	-	-	17	54	24	5	6	4	10	3	3	1	-	-
	H	76	-	-	7	33	16	-	5	3	7	1	3	1	-	-
Agricultura, silvicultura e pesca	HM	13	-	-	-	2	5	2	2	-	-	1	-	1	-	-
	H	6	-	-	-	1	2	1	1	-	-	-	-	1	-	-
Ciências veterinárias	HM	11	-	-	2	3	3	1	2	-	-	-	-	-	-	-
	H	4	-	-	2	-	-	1	1	-	-	-	-	-	-	-
Saúde	HM	232	-	-	33	83	21	16	14	19	22	11	8	4	1	-
	H	59	-	-	9	17	7	5	3	5	4	4	4	1	-	-
Serviços sociais	HM	12	-	-	1	6	2	1	1	-	-	1	-	-	-	-
	H	2	-	-	-	1	-	1	-	-	-	-	-	-	-	-
Serviços pessoais	HM	128	-	-	7	17	30	31	17	18	3	3	1	1	-	-
	H	75	-	-	3	9	18	19	11	10	1	2	1	1	-	-
Serviços de transporte	HM	-	-	-	-	-	-	-	-	-	-	-	-	-	-	-
	H	-	-	-	-	-	-	-	-	-	-	-	-	-	-	-
Proteção do ambiente	HM	13	-	-	-	5	5	1	-	1	-	1	-	-	-	-
	H	9	-	-	-	4	3	1	-	1	-	-	-	-	-	-

(continua)

## POPULAÇÃO RESIDENTE, SEGUNDO O GRUPO ETÁRIO, POR NÍVEL DE ESCOLARIDADE COMPLETO E SEXO

6.04

(continuação)

ZONA GEOGRÁFICA Nível de escolaridade completo e sexo		Total	Menos de 15 anos	De 15 a 19 anos	De 20 a 24 anos	De 25 a 29 anos	De 30 a 34 anos	De 35 a 39 anos	De 40 a 44 anos	De 45 a 49 anos	De 50 a 54 anos	De 55 a 59 anos	De 60 a 64 anos	De 65 a 69 anos	De 70 a 74 anos	75 ou mais anos
1		2	3	4	5	6	7	8	9	10	11	12	13	14	15	16
Serviços de segurança	HM	10	-	-	1	6	1	-	1	1	-	-	-	-	-	-
	H	9	-	-	1	5	1	-	1	1	-	-	-	-	-	-
Doutoramento	HM	310	-	-	-	13	23	43	58	46	36	28	21	21	7	14
	H	185	-	-	-	5	16	26	33	30	21	14	8	13	7	12
Formação de professores e ciências da educação	HM	30	-	-	-	2	3	3	4	6	2	3	2	1	2	2
	H	14	-	-	-	-	2	2	-	3	1	1	2	-	2	1
Artes	HM	16	-	-	-	1	-	5	3	2	3	-	1	-	-	1
	H	14	-	-	-	1	-	4	3	2	3	-	-	-	-	1
Letras	HM	36	-	-	-	-	1	4	9	3	7	4	5	2	-	1
	H	19	-	-	-	-	1	2	6	2	2	3	-	2	-	1
Ciências sociais e do comportamento	HM	31	-	-	-	-	3	3	8	-	3	5	4	3	2	-
	H	16	-	-	-	-	2	1	4	-	-	4	2	1	2	-
Jornalismo e informação	HM	3	-	-	-	1	-	1	-	-	-	1	-	-	-	-
	H	2	-	-	-	1	-	1	-	-	-	-	-	-	-	-
Comércio e administração	HM	16	-	-	-	2	3	2	3	1	1	-	-	3	1	-
	H	12	-	-	-	1	3	1	2	-	1	-	-	3	1	-
Direito	HM	11	-	-	-	-	-	1	1	3	1	1	-	1	-	3
	H	6	-	-	-	-	-	1	-	1	1	-	-	1	-	2
Ciências da vida	HM	23	-	-	-	1	-	5	5	5	3	1	2	1	-	-
	H	9	-	-	-	-	-	1	1	3	2	1	1	-	-	-
Ciências físicas	HM	38	-	-	-	-	6	6	8	11	2	2	1	-	1	1
	H	24	-	-	-	-	3	3	5	9	1	1	-	-	1	1
Matemáticas e estatísticas	HM	17	-	-	-	-	1	3	4	3	4	1	-	-	-	1
	H	9	-	-	-	-	1	2	1	1	3	-	-	-	-	1
Ciências informáticas	HM	13	-	-	-	1	3	3	3	1	1	-	1	-	-	-
	H	10	-	-	-	1	3	2	2	1	1	-	-	-	-	-
Engenharia e técnicas afins	HM	17	-	-	-	2	1	3	4	3	-	-	1	1	-	2
	H	16	-	-	-	1	1	3	4	3	-	-	1	1	-	2
Indústrias de transformação e de tratamento	HM	1	-	-	-	-	-	1	-	-	-	-	-	-	-	-
	H	1	-	-	-	-	-	1	-	-	-	-	-	-	-	-
Arquitetura e construção	HM	8	-	-	-	-	1	1	-	1	-	1	1	3	-	-
	H	6	-	-	-	-	-	1	-	1	-	-	1	3	-	-
Agricultura, silvicultura e pesca	HM	-	-	-	-	-	-	-	-	-	-	-	-	-	-	-
	H	-	-	-	-	-	-	-	-	-	-	-	-	-	-	-
Ciências veterinárias	HM	1	-	-	-	1	-	-	-	-	-	-	-	-	-	-
	H	-	-	-	-	-	-	-	-	-	-	-	-	-	-	-
Saúde	HM	36	-	-	-	2	-	1	2	4	9	6	3	5	1	3
	H	19	-	-	-	-	-	1	1	2	6	2	1	2	1	3
Serviços sociais	HM	2	-	-	-	-	1	-	-	-	-	-	-	1	-	-
	H	-	-	-	-	-	-	-	-	-	-	-	-	-	-	-
Serviços pessoais	HM	8	-	-	-	-	-	1	3	2	-	2	-	-	-	-
	H	7	-	-	-	-	-	-	3	2	-	2	-	-	-	-
Serviços de transporte	HM	1	-	-	-	-	-	-	-	-	-	1	-	-	-	-
	H	-	-	-	-	-	-	-	-	-	-	-	-	-	-	-
Proteção do ambiente	HM	2	-	-	-	-	-	-	1	1	-	-	-	-	-	-
	H	1	-	-	-	-	-	-	1	-	-	-	-	-	-	-
Serviços de segurança	HM	-	-	-	-	-	-	-	-	-	-	-	-	-	-	-
	H	-	-	-	-	-	-	-	-	-	-	-	-	-	-	-

(fim)

## 6.06 POPULAÇÃO RESIDENTE, SEGUNDO O GRUPO ETÁRIO, POR NATURALIDADE E SEXO

ZONA GEOGRÁFICA Naturalidade e sexo		Total	De 0 a 4 anos	De 5 a 9 anos	De 10 a 14 anos	De 15 a 19 anos	De 20 a 24 anos	De 25 a 29 anos	De 30 a 34 anos	De 35 a 39 anos	De 40 a 44 anos
1		2	3	4	5	6	7	8	9	10	11
R. Autónoma da Madeira	HM	267 785	12 871	14 971	16 170	16 582	16 509	17 869	20 823	22 032	21 268
	H	126 268	6 610	7 678	8 266	8 421	8 355	8 889	10 336	10 943	10 467
Portuguesa	HM	248 587	12 587	14 408	14 999	15 137	14 738	15 706	18 352	19 007	18 953
	H	117 115	6 477	7 378	7 676	7 707	7 516	7 872	9 184	9 513	9 380
Estrangeira	HM	19 198	284	563	1 171	1 445	1 771	2 163	2 471	3 025	2 315
	H	9 153	133	300	590	714	839	1 017	1 152	1 430	1 087
Europa	HM	4 824	195	331	560	430	242	296	589	575	327
	H	2 363	87	174	289	206	104	129	280	258	169
União Europeia 27 (S/PT)	HM	3 816	170	275	438	330	178	243	477	445	220
	H	1 867	75	145	229	162	78	110	225	192	110
França	HM	972	15	20	62	77	56	122	250	241	55
	H	455	8	13	26	33	27	56	117	103	35
Países Baixos (Holanda)	HM	89	1	1	1	4	2	7	7	10	3
	H	47	-	1	-	1	-	6	6	1	2
Alemanha	HM	390	3	11	13	16	13	9	36	38	28
	H	177	1	5	9	5	6	5	11	16	7
Itália	HM	108	6	4	6	5	3	6	6	12	14
	H	73	4	2	4	4	1	4	5	8	8
Reino Unido	HM	1 566	125	219	321	205	55	35	72	72	48
	H	799	56	113	168	110	21	14	37	31	22
Irlanda	HM	43	-	-	2	2	2	-	3	6	4
	H	22	-	-	2	1	2	-	1	2	2
Dinamarca	HM	17	-	-	2	-	1	-	-	-	2
	H	7	-	-	2	-	-	-	-	-	1
Grécia	HM	11	1	-	-	1	-	2	2	-	-
	H	7	-	-	-	-	-	1	1	-	-
Espanha	HM	132	6	10	15	7	8	10	20	9	9
	H	59	1	7	8	2	4	4	6	7	6
Bélgica	HM	35	1	2	1	1	3	1	1	1	4
	H	23	-	2	1	1	3	-	1	-	2
Luxemburgo	HM	15	-	-	-	-	1	6	4	2	1
	H	8	-	-	-	-	1	4	2	-	-
Suécia	HM	52	-	-	1	-	4	4	5	2	8
	H	22	-	-	1	-	3	3	2	2	3
Finlândia	HM	42	1	1	3	-	2	-	4	3	5
	H	12	1	-	3	-	-	-	-	1	1
Áustria	HM	25	-	-	-	1	1	-	2	1	2
	H	13	-	-	-	1	1	-	-	1	1
Malta	HM	-	-	-	-	-	-	-	-	-	-
	H	-	-	-	-	-	-	-	-	-	-
Estónia	HM	3	-	-	-	-	-	-	-	-	-
	H	1	-	-	-	-	-	-	-	-	-
Letónia	HM	8	1	-	-	1	1	2	1	2	-
	H	-	-	-	-	-	-	-	-	-	-
Lituânia	HM	18	1	1	1	-	3	-	3	-	3
	H	7	-	-	-	-	1	-	2	-	1
Polónia	HM	24	1	1	3	-	-	2	2	4	5
	H	8	-	-	2	-	-	-	1	-	3

(continua)

## POPULAÇÃO RESIDENTE, SEGUNDO O GRUPO ETÁRIO, POR NATURALIDADE E SEXO 6.06

(continuação)

ZONA GEOGRÁFICA Naturalidade e sexo		Total	De 0 a 4 anos	De 5 a 9 anos	De 10 a 14 anos	De 15 a 19 anos	De 20 a 24 anos	De 25 a 29 anos	De 30 a 34 anos	De 35 a 39 anos	De 40 a 44 anos
1		2	3	4	5	6	7	8	9	10	11
República Checa	HM	10	-	-	-	-	-	2	4	1	1
	H	1	-	-	-	-	-	-	-	-	-
Eslováquia	HM	4	-	1	-	-	-	-	1	-	1
	H	1	-	-	-	-	-	-	-	-	-
Hungria	HM	22	2	-	2	-	1	1	1	4	4
	H	11	-	-	1	-	1	1	-	-	2
Roménia	HM	219	6	4	5	10	21	33	52	36	23
	H	109	4	2	2	4	7	11	32	20	14
Bulgária	HM	7	-	-	-	-	-	1	1	1	-
	H	4	-	-	-	-	-	1	1	-	-
Eslovénia	HM	2	-	-	-	-	1	-	-	-	-
	H	-	-	-	-	-	-	-	-	-	-
Chipre	HM	2	-	-	-	-	-	-	-	-	-
	H	1	-	-	-	-	-	-	-	-	-
Outros países (parcial)	HM	1 008	25	56	122	100	64	53	112	130	107
	H	496	12	29	60	44	26	19	55	66	59
Noruega	HM	22	-	1	-	-	-	1	1	1	2
	H	12	-	-	-	-	-	1	-	1	-
Suíça	HM	156	3	11	31	34	20	4	2	5	5
	H	82	2	6	19	16	8	2	1	4	3
Rússia (Federação da)	HM	120	3	2	3	4	8	9	15	20	16
	H	48	1	2	2	1	2	-	6	8	9
Outros países - Europa	HM	710	19	42	88	62	36	39	94	104	84
	H	354	9	21	39	27	16	16	48	53	47
África	HM	4 460	8	49	152	254	292	277	373	1 086	811
	H	2 211	2	30	71	125	149	142	163	547	396
África do Sul	HM	1 974	5	40	135	226	249	227	255	358	282
	H	890	1	26	62	106	120	114	99	166	128
Angola	HM	1 290	-	1	4	2	6	10	23	408	292
	H	642	-	-	2	-	3	4	10	214	146
Cabo Verde	HM	133	-	1	2	12	13	9	11	12	21
	H	99	-	-	1	11	11	6	9	7	16
Guiné-Bissau	HM	133	-	3	3	6	7	3	14	26	29
	H	100	-	1	2	5	5	2	10	19	18
Moçambique	HM	717	2	-	4	4	3	10	34	221	171
	H	361	1	-	1	2	1	4	17	106	82
São Tomé e Príncipe	HM	12	-	-	-	-	-	-	-	3	1
	H	11	-	-	-	-	-	-	-	2	1
Outros países - África	HM	201	1	4	4	4	14	18	36	58	15
	H	108	-	3	3	1	9	12	18	33	5
América	HM	9 505	78	179	439	727	1 206	1 547	1 451	1 298	1 124
	H	4 365	42	93	219	366	572	724	683	594	484
Argentina	HM	23	1	-	1	2	1	1	6	1	3
	H	13	-	-	1	-	1	1	3	1	2
Brasil	HM	1 487	24	44	87	94	117	206	256	196	159
	H	685	9	22	50	47	58	94	117	78	70
Canadá	HM	72	2	3	1	9	9	6	10	10	12
	H	28	1	1	1	3	4	2	3	3	6

(continua)

## 6.06 POPULAÇÃO RESIDENTE, SEGUNDO O GRUPO ETÁRIO, POR NATURALIDADE E SEXO

(continuação)

ZONA GEOGRÁFICA Naturalidade e sexo		Total	De 0 a 4 anos	De 5 a 9 anos	De 10 a 14 anos	De 15 a 19 anos	De 20 a 24 anos	De 25 a 29 anos	De 30 a 34 anos	De 35 a 39 anos	De 40 a 44 anos
1		2	3	4	5	6	7	8	9	10	11
Estados Unidos da América	HM	100	5	10	9	8	7	10	12	3	4
	H	47	3	3	5	4	5	3	6	1	2
Venezuela, República Bolivariana da	HM	7 387	43	112	318	583	1 046	1 276	1 097	1 044	909
	H	3 389	26	60	149	295	493	600	519	495	388
Outros países - América	HM	436	3	10	23	31	26	48	70	44	37
	H	203	3	7	13	17	11	24	35	16	16
Ásia	HM	331	2	4	11	23	23	37	44	51	47
	H	180	1	3	8	13	10	18	22	25	34
China	HM	120	1	1	6	4	9	23	25	21	11
	H	57	-	1	4	3	4	11	11	10	7
Índia	HM	44	-	-	-	3	-	2	4	6	9
	H	30	-	-	-	2	-	2	3	5	7
Japão	HM	2	-	-	-	-	-	-	-	2	-
	H	1	-	-	-	-	-	-	-	1	-
Macau	HM	13	-	-	-	4	-	-	-	1	-
	H	5	-	-	-	-	-	-	-	-	-
Paquistão	HM	24	-	-	3	4	3	1	3	2	4
	H	18	-	-	3	3	-	1	3	2	3
Timor Leste	HM	11	1	-	-	1	-	1	1	1	2
	H	7	1	-	-	1	-	-	1	1	1
Outros países - Ásia	HM	117	-	3	2	7	11	10	11	18	21
	H	62	-	2	1	4	6	4	4	6	16
Oceânia	HM	78	1	-	9	11	8	6	14	15	6
	H	34	1	-	3	4	4	4	4	6	4
Austrália	HM	71	1	-	8	11	7	6	14	13	6
	H	32	1	-	3	4	4	4	4	5	4
Outros países da Oceânia	HM	7	-	-	1	-	1	-	-	2	-
	H	2	-	-	-	-	-	-	-	1	-
Outros países	HM	-	-	-	-	-	-	-	-	-	-
	H	-	-	-	-	-	-	-	-	-	-

[continua]

## POPULAÇÃO RESIDENTE, SEGUNDO O GRUPO ETÁRIO, POR NATURALIDADE E SEXO 6.06

[continuação]

ZONA GEOGRÁFICA Naturalidade e sexo		De 45 a 49 anos	De 50 a 54 anos	De 55 a 59 anos	De 60 a 64 anos	De 65 a 69 anos	De 70 a 74 anos	De 75 a 79 anos	De 80 a 84 anos	85 ou mais anos
1		12	13	14	15	16	17	18	19	20
R. Autónoma da Madeira	HM	21 541	18 284	15 627	13 340	11 277	10 048	8 929	5 540	4 104
	H	10 266	8 564	7 298	5 924	4 569	3 721	3 136	1 729	1 096
Portuguesa	HM	20 017	17 377	15 094	12 999	10 988	9 884	8 829	5 475	4 037
	H	9 570	8 122	7 032	5 758	4 420	3 644	3 087	1 704	1 075
Estrangeira	HM	1 524	907	533	341	289	164	100	65	67
	H	696	442	266	166	149	77	49	25	21
Europa	HM	216	243	181	182	207	105	61	42	42
	H	110	123	98	100	116	57	33	19	11
União Europeia 27 (S/PT)	HM	137	173	155	154	194	99	57	36	35
	H	65	84	85	85	111	54	30	16	11
França	HM	13	11	11	15	10	2	3	5	4
	H	6	6	7	7	4	1	2	4	-
Países Baixos (Holanda)	HM	6	18	14	6	3	2	1	1	2
	H	4	11	6	4	2	1	-	1	1
Alemanha	HM	29	37	30	25	40	35	12	6	9
	H	13	14	22	13	22	17	5	4	2
Itália	HM	10	13	3	7	7	2	1	3	-
	H	6	10	3	5	6	2	1	-	-
Reino Unido	HM	36	51	53	77	103	39	28	15	12
	H	19	19	31	46	61	24	16	6	5
Irlanda	HM	6	4	5	1	2	5	-	1	-
	H	3	3	2	1	1	2	-	-	-
Dinamarca	HM	1	1	3	2	4	1	-	-	-
	H	-	1	-	-	3	-	-	-	-
Grécia	HM	1	3	-	-	-	-	-	1	-
	H	1	3	-	-	-	-	-	1	-
Espanha	HM	8	5	6	5	2	2	6	2	2
	H	3	2	4	2	-	-	3	-	-
Bélgica	HM	1	5	3	4	4	1	1	-	1
	H	-	2	2	2	4	1	1	-	1
Luxemburgo	HM	1	-	-	-	-	-	-	-	-
	H	1	-	-	-	-	-	-	-	-
Suécia	HM	4	3	3	2	8	2	3	-	3
	H	1	-	1	-	2	2	1	-	1
Finlândia	HM	5	4	3	3	5	1	2	-	-
	H	1	1	-	1	2	-	1	-	-
Áustria	HM	-	3	6	1	2	4	-	1	1
	H	-	2	2	1	2	2	-	-	-
Malta	HM	-	-	-	-	-	-	-	-	-
	H	-	-	-	-	-	-	-	-	-
Estónia	HM	1	-	-	-	-	2	-	-	-
	H	-	-	-	-	-	1	-	-	-
Letónia	HM	-	-	-	-	-	-	-	-	-
	H	-	-	-	-	-	-	-	-	-
Lituânia	HM	3	1	1	-	1	-	-	-	-
	H	2	1	-	-	-	-	-	-	-
Polónia	HM	-	-	3	1	-	-	-	1	1
	H	-	-	1	-	-	-	-	-	1

(continua)

## 6.06 POPULAÇÃO RESIDENTE, SEGUNDO O GRUPO ETÁRIO, POR NATURALIDADE E SEXO

(continuação)

ZONA GEOGRÁFICA Naturalidade e sexo		De 45 a 49 anos	De 50 a 54 anos	De 55 a 59 anos	De 60 a 64 anos	De 65 a 69 anos	De 70 a 74 anos	De 75 a 79 anos	De 80 a 84 anos	85 ou mais anos
1		12	13	14	15	16	17	18	19	20
República Checa	HM	-	1	-	1	-	-	-	-	-
	H	-	1	-	-	-	-	-	-	-
Eslováquia	HM	-	-	1	-	-	-	-	-	-
	H	-	-	1	-	-	-	-	-	-
Hungria	HM	1	3	1	1	1	-	-	-	-
	H	1	3	-	1	1	-	-	-	-
Roménia	HM	11	9	8	1	-	-	-	-	-
	H	4	5	3	1	-	-	-	-	-
Bulgária	HM	-	-	1	2	1	-	-	-	-
	H	-	-	-	1	1	-	-	-	-
Eslovénia	HM	-	-	-	-	1	-	-	-	-
	H	-	-	-	-	-	-	-	-	-
Chipre	HM	-	1	-	-	-	1	-	-	-
	H	-	-	-	-	-	1	-	-	-
Outros países (parcial)	HM	79	70	26	28	13	6	4	6	7
	H	45	39	13	15	5	3	3	3	-
Noruega	HM	-	4	2	5	2	1	2	-	-
	H	-	2	2	3	1	-	2	-	-
Suíça	HM	6	6	3	8	6	3	1	5	3
	H	1	5	2	5	3	2	-	3	-
Rússia (Federação da)	HM	14	11	4	6	2	1	-	-	2
	H	8	5	2	2	-	-	-	-	-
Outros países - Europa	HM	59	49	17	9	3	1	1	1	2
	H	36	27	7	5	1	1	1	-	-
África	HM	512	300	144	83	47	31	19	8	14
	H	259	165	75	37	20	15	10	1	4
África do Sul	HM	81	49	20	19	8	6	4	3	7
	H	30	17	9	4	2	3	2	-	1
Angola	HM	251	137	74	37	18	13	6	4	4
	H	123	76	30	17	6	7	2	1	1
Cabo Verde	HM	10	17	10	1	6	3	3	1	1
	H	10	13	8	-	4	-	2	-	1
Guiné-Bissau	HM	21	14	2	1	3	-	-	-	1
	H	20	12	2	-	3	-	-	-	1
Moçambique	HM	130	65	34	19	7	7	5	-	1
	H	64	37	24	12	3	4	3	-	-
São Tomé e Príncipe	HM	3	4	1	-	-	-	-	-	-
	H	3	4	1	-	-	-	-	-	-
Outros países - África	HM	16	14	3	6	5	2	1	-	-
	H	9	6	1	4	2	1	1	-	-
América	HM	773	337	192	65	28	22	16	12	11
	H	315	143	80	24	8	4	4	4	6
Argentina	HM	1	4	1	1	-	-	-	-	-
	H	1	2	-	1	-	-	-	-	-
Brasil	HM	121	80	55	19	8	4	5	7	5
	H	60	32	27	12	2	-	1	3	3
Canadá	HM	1	-	-	3	3	1	1	-	1
	H	-	-	-	1	2	-	-	-	1

(continua)

## POPULAÇÃO RESIDENTE, SEGUNDO O GRUPO ETÁRIO, POR NATURALIDADE E SEXO 6.06

[continuação]

ZONA GEOGRÁFICA Naturalidade e sexo		De 45 a 49 anos	De 50 a 54 anos	De 55 a 59 anos	De 60 a 64 anos	De 65 a 69 anos	De 70 a 74 anos	De 75 a 79 anos	De 80 a 84 anos	85 ou mais anos
1		12	13	14	15	16	17	18	19	20
Estados Unidos da América	HM	5	3	4	7	2	2	3	3	3
	H	3	1	1	5	2	1	1	-	1
Venezuela, República Bolivariana da	HM	607	213	90	23	8	11	6	1	-
	H	237	85	34	3	1	2	2	-	-
Outros países - América	HM	38	37	42	12	7	4	1	1	2
	H	14	23	18	2	1	1	-	1	1
Ásia	HM	22	26	15	9	7	4	3	3	-
	H	12	10	13	4	5	-	1	1	-
China	HM	5	8	4	1	-	1	-	-	-
	H	1	3	2	-	-	-	-	-	-
Índia	HM	2	4	3	3	4	-	2	2	-
	H	1	1	3	1	3	-	1	1	-
Japão	HM	-	-	-	-	-	-	-	-	-
	H	-	-	-	-	-	-	-	-	-
Macau	HM	2	-	1	1	1	2	-	1	-
	H	2	-	1	1	1	-	-	-	-
Paquistão	HM	-	2	2	-	-	-	-	-	-
	H	-	1	2	-	-	-	-	-	-
Timor Leste	HM	1	2	-	1	-	-	-	-	-
	H	-	1	-	1	-	-	-	-	-
Outros países - Ásia	HM	12	10	5	3	2	1	1	-	-
	H	8	4	5	1	1	-	-	-	-
Oceânia	HM	1	1	1	2	-	2	1	-	-
	H	-	1	-	1	-	1	1	-	-
Austrália	HM	1	1	-	1	-	1	1	-	-
	H	-	1	-	-	-	1	1	-	-
Outros países da Oceânia	HM	-	-	1	1	-	1	-	-	-
	H	-	-	-	1	-	-	-	-	-
Outros países	HM	-	-	-	-	-	-	-	-	-
	H	-	-	-	-	-	-	-	-	-

[fim]

6.07

POPULAÇÃO PORTUGUESA RESIDENTE, NASCIDA NO ESTRANGEIRO, SEGUNDO O GRUPO ETÁRIO,  
POR PAÍSES DE NATURALIDADE E SEXO

ZONA GEOGRÁFICA País de naturalidade e sexo		Total	De 0 a 4 anos	De 5 a 9 anos	De 10 a 14 anos	De 15 a 19 anos	De 20 a 24 anos	De 25 a 29 anos	De 30 a 34 anos	De 35 a 39 anos	De 40 a 44 anos
1		2	3	4	5	6	7	8	9	10	11
R. Autónoma da Madeira	HM	14 061	197	408	881	1 114	1 392	1 698	1 845	2 398	1 770
	H	6 620	91	221	441	544	660	809	869	1 127	809
Europa	HM	2 387	136	247	425	316	141	167	366	324	98
	H	1 142	59	127	219	159	65	75	172	142	54
União Europeia 27 (S/PT)	HM	2 029	120	210	348	257	115	151	331	300	73
	H	961	51	107	179	134	54	69	152	128	41
França	HM	804	8	13	54	67	49	106	227	217	46
	H	364	3	8	19	29	22	51	103	95	28
Países Baixos (Holanda)	HM	31	-	1	-	2	2	3	3	6	2
	H	17	-	1	-	1	-	3	3	1	1
Alemanha	HM	99	2	6	9	8	7	3	23	18	6
	H	44	1	3	6	2	3	2	10	9	2
Itália	HM	7	-	-	1	2	1	-	-	-	-
	H	6	-	-	-	2	1	-	-	-	-
Reino Unido	HM	930	104	184	269	168	44	23	55	46	10
	H	461	46	91	143	95	18	7	29	15	6
Irlanda	HM	14	-	-	2	1	2	-	1	1	1
	H	8	-	-	2	1	2	-	1	-	-
Dinamarca	HM	4	-	-	2	-	-	-	-	-	1
	H	3	-	-	2	-	-	-	-	-	1
Grécia	HM	4	1	-	-	1	-	-	1	-	-
	H	1	-	-	-	-	-	-	-	-	-
Espanha	HM	73	3	4	9	6	4	8	11	7	1
	H	26	-	3	5	2	2	2	2	5	1
Bélgica	HM	10	-	1	1	1	2	-	1	-	-
	H	6	-	1	1	1	2	-	1	-	-
Luxemburgo	HM	13	-	-	-	-	1	6	4	1	1
	H	7	-	-	-	-	1	4	2	-	-
Suécia	HM	12	-	-	1	-	2	1	1	1	2
	H	5	-	-	1	-	2	-	-	1	1
Finlândia	HM	4	1	-	-	-	-	-	-	-	-
	H	2	1	-	-	-	-	-	-	-	-
Áustria	HM	4	-	-	-	1	1	-	-	-	1
	H	2	-	-	-	1	1	-	-	-	-
Malta	HM	-	-	-	-	-	-	-	-	-	-
	H	-	-	-	-	-	-	-	-	-	-
Estónia	HM	1	-	-	-	-	-	-	-	-	-
	H	-	-	-	-	-	-	-	-	-	-
Letónia	HM	-	-	-	-	-	-	-	-	-	-
	H	-	-	-	-	-	-	-	-	-	-
Lituânia	HM	-	-	-	-	-	-	-	-	-	-
	H	-	-	-	-	-	-	-	-	-	-
Polónia	HM	3	1	-	-	-	-	-	1	-	-
	H	-	-	-	-	-	-	-	-	-	-
República Checa	HM	-	-	-	-	-	-	-	-	-	-
	H	-	-	-	-	-	-	-	-	-	-
Eslováquia	HM	2	-	1	-	-	-	-	1	-	-
	H	-	-	-	-	-	-	-	-	-	-
Hungria	HM	4	-	-	-	-	-	-	1	-	-
	H	3	-	-	-	-	-	-	-	-	-
Roménia	HM	9	-	-	-	-	-	1	1	3	2
	H	6	-	-	-	-	-	-	1	2	1
Bulgária	HM	-	-	-	-	-	-	-	-	-	-
	H	-	-	-	-	-	-	-	-	-	-
Eslovénia	HM	-	-	-	-	-	-	-	-	-	-
	H	-	-	-	-	-	-	-	-	-	-
Chipre	HM	1	-	-	-	-	-	-	-	-	-
	H	-	-	-	-	-	-	-	-	-	-
Outros países (parcial)	HM	358	16	37	77	59	26	16	35	24	25
	H	181	8	20	40	25	11	6	20	14	13
Noruega	HM	3	-	-	-	-	-	-	1	-	1
	H	1	-	-	-	-	-	-	-	-	-

[continua]

**POPULAÇÃO PORTUGUESA RESIDENTE, NASCIDA NO ESTRANGEIRO, SEGUNDO O GRUPO ETÁRIO,  
POR PAÍSES DE NATURALIDADE E SEXO**

6.07

(continuação)

ZONA GEOGRÁFICA País de nacionalidade e sexo		Total	De 0 a 4 anos	De 5 a 9 anos	De 10 a 14 anos	De 15 a 19 anos	De 20 a 24 anos	De 25 a 29 anos	De 30 a 34 anos	De 35 a 39 anos	De 40 a 44 anos
1		2	3	4	5	6	7	8	9	10	11
Suíça	HM	106	2	10	29	31	20	3	1	1	1
	H	52	1	5	17	14	8	2	-	1	1
Rússia (Federação da)	HM	20	1	-	-	-	-	3	3	2	3
	H	7	-	-	-	-	-	-	1	-	1
Outros países - Europa	HM	229	13	27	48	28	6	10	30	21	20
	H	121	7	15	23	11	3	4	19	13	11
África	HM	3 989	7	41	130	211	243	245	320	1 013	742
	H	1 933	2	26	64	99	117	124	136	497	355
África do Sul	HM	1 789	5	39	119	198	223	216	234	337	257
	H	811	1	26	59	95	105	108	92	156	117
Angola	HM	1 214	-	1	4	2	5	5	22	386	272
	H	598	-	-	2	-	2	1	9	202	132
Cabo Verde	HM	70	-	-	-	2	2	2	6	6	15
	H	48	-	-	-	1	2	2	5	1	11
Guiné-Bissau	HM	72	-	1	1	2	5	1	4	17	18
	H	47	-	-	-	1	3	1	3	10	10
Moçambique	HM	695	2	-	4	4	2	9	32	216	166
	H	350	1	-	1	2	-	3	16	102	81
São Tomé e Príncipe	HM	12	-	-	-	-	-	-	-	3	1
	H	11	-	-	-	-	-	-	-	2	1
Outros países - África	HM	137	-	-	2	3	6	12	22	48	13
	H	68	-	-	2	-	5	9	11	24	3
América	HM	7 525	52	118	317	564	995	1 273	1 142	1 042	910
	H	3 466	28	67	155	277	471	602	555	481	388
Argentina	HM	7	-	-	-	1	-	-	2	-	1
	H	3	-	-	-	-	-	-	-	-	1
Brasil	HM	523	10	12	25	23	40	57	89	50	59
	H	259	3	7	16	9	21	30	46	20	30
Canadá	HM	61	1	3	1	8	8	6	9	10	11
	H	24	1	1	1	2	4	2	2	3	6
Estados Unidos da América	HM	59	2	5	4	7	4	8	11	2	2
	H	30	1	2	2	4	4	3	6	1	1
Venezuela, República Bolivariana da	HM	6 564	36	90	277	504	925	1 158	983	953	813
	H	3 007	20	51	132	250	435	545	475	449	340
Outros países - América	HM	311	3	8	10	21	18	44	48	27	24
	H	143	3	6	4	12	7	22	26	8	10
Ásia	HM	95	1	2	1	12	6	7	5	8	14
	H	50	1	1	-	5	3	4	2	3	8
China	HM	5	-	-	-	-	-	1	2	2	-
	H	2	-	-	-	-	-	-	1	1	-
Índia	HM	22	-	-	-	3	-	-	-	-	4
	H	13	-	-	-	2	-	-	-	-	2
Japão	HM	-	-	-	-	-	-	-	-	-	-
	H	-	-	-	-	-	-	-	-	-	-
Macau	HM	13	-	-	-	4	-	-	-	1	-
	H	5	-	-	-	-	-	-	-	-	-
Paquistão	HM	-	-	-	-	-	-	-	-	-	-
	H	-	-	-	-	-	-	-	-	-	-
Timor Leste	HM	9	1	-	-	1	-	-	-	1	2
	H	6	1	-	-	1	-	-	-	1	1
Outros países - Ásia	HM	46	-	2	1	4	6	6	3	4	8
	H	24	-	1	-	2	3	4	1	1	5
Oceânia	HM	65	1	-	8	11	7	6	12	11	6
	H	29	1	-	3	4	4	4	4	4	4
Austrália	HM	62	1	-	7	11	6	6	12	11	6
	H	29	1	-	3	4	4	4	4	4	4
Outros países da Oceânia	HM	3	-	-	1	-	1	-	-	-	-
	H	-	-	-	-	-	-	-	-	-	-
Outros países	HM	-	-	-	-	-	-	-	-	-	-
	H	-	-	-	-	-	-	-	-	-	-

(continua)

6.07

POPULAÇÃO PORTUGUESA RESIDENTE, NASCIDA NO ESTRANGEIRO, SEGUNDO O GRUPO ETÁRIO,  
POR PAÍSES DE NATURALIDADE E SEXO

[continuação]

ZONA GEOGRÁFICA País de naturalidade e sexo		De 45 a 49 anos	De 50 a 54 anos	De 55 a 59 anos	De 60 a 64 anos	De 65 a 69 anos	De 70 a 74 anos	De 75 a 79 anos	De 80 a 84 anos	85 ou mais anos
1		12	13	14	15	16	17	18	19	20
R. Autónoma da Madeira	HM	1 122	561	308	134	76	58	41	29	29
	H	497	277	148	53	26	19	14	8	7
Europa	HM	32	43	21	13	14	14	12	9	9
	H	19	23	12	4	3	3	4	2	-
União Europeia 27 (S/PT)	HM	23	27	11	11	14	13	11	8	6
	H	14	14	4	3	3	2	4	2	-
França	HM	5	4	-	-	4	-	-	2	2
	H	2	2	-	-	1	-	-	1	-
Países Baixos (Holanda)	HM	-	6	3	2	-	-	1	-	-
	H	-	5	1	1	-	-	-	-	-
Alemanha	HM	2	3	2	2	-	6	-	-	2
	H	1	2	2	-	-	1	-	-	-
Itália	HM	-	-	-	1	-	1	1	-	-
	H	-	-	-	1	-	1	1	-	-
Reino Unido	HM	5	6	2	2	3	4	3	2	-
	H	4	3	1	-	2	-	1	-	-
Irlanda	HM	2	-	2	-	1	-	-	1	-
	H	2	-	-	-	-	-	-	-	-
Dinamarca	HM	-	-	-	-	1	-	-	-	-
	H	-	-	-	-	-	-	-	-	-
Grécia	HM	-	-	-	-	-	-	-	1	-
	H	-	-	-	-	-	-	-	1	-
Espanha	HM	3	2	-	2	2	2	5	2	2
	H	1	-	-	1	-	-	2	-	-
Bélgica	HM	1	2	-	1	-	-	-	-	-
	H	-	-	-	-	-	-	-	-	-
Luxemburgo	HM	-	-	-	-	-	-	-	-	-
	H	-	-	-	-	-	-	-	-	-
Suécia	HM	-	1	-	1	2	-	-	-	-
	H	-	-	-	-	-	-	-	-	-
Finlândia	HM	1	-	-	-	1	-	1	-	-
	H	1	-	-	-	-	-	-	-	-
Áustria	HM	-	-	1	-	-	-	-	-	-
	H	-	-	-	-	-	-	-	-	-
Malta	HM	-	-	-	-	-	-	-	-	-
	H	-	-	-	-	-	-	-	-	-
Estónia	HM	1	-	-	-	-	-	-	-	-
	H	-	-	-	-	-	-	-	-	-
Letónia	HM	-	-	-	-	-	-	-	-	-
	H	-	-	-	-	-	-	-	-	-
Lituânia	HM	-	-	-	-	-	-	-	-	-
	H	-	-	-	-	-	-	-	-	-
Polónia	HM	-	-	1	-	-	-	-	-	-
	H	-	-	-	-	-	-	-	-	-
República Checa	HM	-	-	-	-	-	-	-	-	-
	H	-	-	-	-	-	-	-	-	-
Eslováquia	HM	-	-	-	-	-	-	-	-	-
	H	-	-	-	-	-	-	-	-	-
Hungria	HM	1	2	-	-	-	-	-	-	-
	H	1	2	-	-	-	-	-	-	-
Roménia	HM	2	-	-	-	-	-	-	-	-
	H	2	-	-	-	-	-	-	-	-
Bulgária	HM	-	-	-	-	-	-	-	-	-
	H	-	-	-	-	-	-	-	-	-
Eslovénia	HM	-	-	-	-	-	-	-	-	-
	H	-	-	-	-	-	-	-	-	-
Chipre	HM	-	1	-	-	-	-	-	-	-
	H	-	-	-	-	-	-	-	-	-
Outros países (parcial)	HM	9	16	10	2	-	1	1	1	3
	H	5	9	8	1	-	1	-	-	-
Noruega	HM	-	-	1	-	-	-	-	-	-
	H	-	-	1	-	-	-	-	-	-

[continua]

**POPULAÇÃO PORTUGUESA RESIDENTE, NASCIDA NO ESTRANGEIRO, SEGUNDO O GRUPO ETÁRIO,  
POR PAÍSES DE NATURALIDADE E SEXO**

6.07

(continuação)

ZONA GEOGRÁFICA País de naturalidade e sexo		De 45 a 49 anos	De 50 a 54 anos	De 55 a 59 anos	De 60 a 64 anos	De 65 a 69 anos	De 70 a 74 anos	De 75 a 79 anos	De 80 a 84 anos	85 ou mais anos
1		12	13	14	15	16	17	18	19	20
Suíça	HM	1	2	-	2	-	-	1	-	2
	H	-	2	-	1	-	-	-	-	-
Rússia (Federação da)	HM	2	3	3	-	-	-	-	-	-
	H	1	2	2	-	-	-	-	-	-
Outros países - Europa	HM	6	11	6	-	-	1	-	1	1
	H	4	5	5	-	-	1	-	-	-
África	HM	460	266	129	78	42	27	16	7	12
	H	227	143	68	35	17	12	7	1	3
África do Sul	HM	68	36	16	17	8	5	3	2	6
	H	25	11	6	4	2	2	1	-	1
Angola	HM	241	131	68	35	17	11	6	4	4
	H	119	71	30	16	5	5	2	1	1
Cabo Verde	HM	4	14	5	1	5	3	3	1	1
	H	4	12	4	-	3	-	2	-	1
Guiné-Bissau	HM	10	7	2	1	3	-	-	-	-
	H	9	5	2	-	3	-	-	-	-
Moçambique	HM	124	64	34	19	7	7	4	-	1
	H	62	37	24	12	3	4	2	-	-
São Tomé e Príncipe	HM	3	4	1	-	-	-	-	-	-
	H	3	4	1	-	-	-	-	-	-
Outros países - África	HM	10	10	3	5	2	1	-	-	-
	H	5	3	1	3	1	1	-	-	-
América	HM	619	244	151	38	16	13	12	11	8
	H	246	108	61	10	3	3	3	4	4
Argentina	HM	1	1	1	-	-	-	-	-	-
	H	1	1	-	-	-	-	-	-	-
Brasil	HM	53	45	31	11	4	2	3	6	3
	H	28	21	14	7	1	-	1	3	2
Canadá	HM	-	-	-	1	1	-	1	-	1
	H	-	-	-	-	1	-	-	-	1
Estados Unidos da América	HM	2	1	3	1	-	-	1	3	3
	H	2	1	1	1	-	-	-	-	1
Venezuela, República Bolivariana da	HM	537	168	81	17	7	8	6	1	-
	H	207	67	31	1	-	2	2	-	-
Outros países - América	HM	26	29	35	8	4	3	1	1	1
	H	8	18	15	1	1	1	-	1	-
Ásia	HM	10	8	7	5	4	2	1	2	-
	H	5	3	7	4	3	-	-	1	-
China	HM	-	-	-	-	-	-	-	-	-
	H	-	-	-	-	-	-	-	-	-
Índia	HM	2	3	3	2	3	-	1	1	-
	H	1	1	3	1	2	-	-	1	-
Japão	HM	-	-	-	-	-	-	-	-	-
	H	-	-	-	-	-	-	-	-	-
Macau	HM	2	-	1	1	1	2	-	1	-
	H	2	-	1	1	1	-	-	-	-
Paquistão	HM	-	-	-	-	-	-	-	-	-
	H	-	-	-	-	-	-	-	-	-
Timor Leste	HM	1	2	-	1	-	-	-	-	-
	H	-	1	-	1	-	-	-	-	-
Outros países - Ásia	HM	5	3	3	1	-	-	-	-	-
	H	2	1	3	1	-	-	-	-	-
Oceânia	HM	1	-	-	-	-	2	-	-	-
	H	-	-	-	-	-	1	-	-	-
Austrália	HM	1	-	-	-	-	1	-	-	-
	H	-	-	-	-	-	1	-	-	-
Outros países da Oceânia	HM	-	-	-	-	-	1	-	-	-
	H	-	-	-	-	-	-	-	-	-
Outros países	HM	-	-	-	-	-	-	-	-	-
	H	-	-	-	-	-	-	-	-	-

(fim)

6.08

**POPULAÇÃO QUE JÁ RESIDIU NO ESTRANGEIRO, POR ANO DE CHEGADA A PORTUGAL  
SEGUNDO O PAÍS DE PROVENIÊNCIA E SEXO**

ZONA GEOGRÁFICA País de proveniência e sexo		População alguma vez residente no estrangeiro (+ do que 1 ano)	Antes de 1931	De 1931 a 1940	De 1941 a 1950	De 1951 a 1960	De 1961 a 1970	De 1971 a 1980	De 1981 a 1990	De 1991 a 2000	De 2001 a 2005	De 2006 a 2011
1		2	3	4	5	6	7	8	9	10	11	12
R. Autónoma da Madeira	HM	52 790	12	14	39	283	1 064	8 332	11 175	15 215	8 615	8 041
	H	26 864	2	2	10	141	562	4 183	5 767	7 722	4 325	4 150
Europa	HM	18 623	3	7	7	51	167	1 251	2 471	5 936	4 041	4 689
	H	9 587	1	1	-	24	84	671	1 224	3 001	2 106	2 475
União Europeia 27 (S/PT)	HM	15 054	3	5	6	50	154	1 134	2 089	4 587	3 060	3 966
	H	7 796	1	1	-	23	76	613	1 027	2 315	1 615	2 125
França	HM	3 739	2	1	1	16	45	587	1 029	1 063	469	526
	H	1 988	1	-	-	8	32	357	531	542	247	270
Países Baixos (Holanda)	HM	190	-	-	-	3	8	15	19	42	25	78
	H	101	-	-	-	2	5	6	15	14	16	43
Alemanha	HM	678	-	-	1	3	13	56	92	229	131	153
	H	323	-	-	-	2	5	28	44	113	58	73
Itália	HM	214	-	1	-	1	9	10	30	55	22	86
	H	106	-	1	-	-	6	2	10	26	13	48
Reino Unido	HM	9 042	-	2	4	14	57	399	770	2 934	2 167	2 695
	H	4 675	-	-	-	5	19	190	358	1 485	1 150	1 468
Irlanda	HM	47	-	-	-	-	2	4	1	17	6	17
	H	26	-	-	-	-	1	1	1	8	3	12
Dinamarca	HM	26	-	-	-	-	2	2	2	7	7	6
	H	10	-	-	-	-	1	-	1	1	5	2
Grécia	HM	23	-	-	-	-	-	-	3	6	7	7
	H	11	-	-	-	-	-	-	1	4	2	4
Espanha	HM	497	-	1	-	8	10	33	58	104	81	202
	H	258	-	-	-	4	3	20	28	52	42	109
Bélgica	HM	136	-	-	-	2	4	6	21	39	14	50
	H	73	-	-	-	1	3	1	12	20	9	27
Luxemburgo	HM	72	-	-	-	-	-	8	26	18	7	13
	H	36	-	-	-	-	-	3	10	10	5	8
Suécia	HM	69	-	-	-	2	2	7	11	14	11	22
	H	36	-	-	-	1	1	1	5	6	6	16
Finlândia	HM	41	-	-	-	1	1	4	4	9	5	17
	H	15	-	-	-	-	-	2	-	4	2	7
Áustria	HM	40	1	-	-	-	-	1	10	12	6	10
	H	19	-	-	-	-	-	1	5	5	2	6
Malta	HM	-	-	-	-	-	-	-	-	-	-	-
	H	-	-	-	-	-	-	-	-	-	-	-
Estónia	HM	-	-	-	-	-	-	-	-	-	-	-
	H	-	-	-	-	-	-	-	-	-	-	-
Letónia	HM	6	-	-	-	-	-	-	-	1	2	3
	H	-	-	-	-	-	-	-	-	-	-	-
Lituânia	HM	18	-	-	-	-	-	-	1	1	8	8
	H	8	-	-	-	-	-	-	-	1	6	1
Polónia	HM	24	-	-	-	-	1	1	3	3	9	7
	H	10	-	-	-	-	-	-	2	2	4	2
República Checa	HM	13	-	-	-	-	-	1	3	-	1	8
	H	7	-	-	-	-	-	1	1	-	1	4
Eslováquia	HM	2	-	-	-	-	-	-	1	-	-	1
	H	-	-	-	-	-	-	-	-	-	-	-
Hungria	HM	17	-	-	-	-	-	-	1	10	2	4
	H	9	-	-	-	-	-	-	1	6	1	1
Roménia	HM	138	-	-	-	-	-	-	-	18	75	45
	H	72	-	-	-	-	-	-	-	13	40	19
Bulgária	HM	12	-	-	-	-	-	-	4	3	2	3
	H	7	-	-	-	-	-	-	2	2	1	2
Eslovénia	HM	6	-	-	-	-	-	-	-	2	1	3
	H	4	-	-	-	-	-	-	-	1	1	2
Chipre	HM	4	-	-	-	-	-	-	-	-	2	2
	H	2	-	-	-	-	-	-	-	-	1	1
Outros países (parcial)	HM	3 569	-	2	1	1	13	117	382	1 349	981	723
	H	1 791	-	-	-	1	8	58	197	686	491	350
Noruega	HM	34	-	-	-	-	-	1	7	8	4	14
	H	21	-	-	-	-	-	1	6	3	2	9

[continua]

**POPULAÇÃO QUE JÁ RESIDIU NO ESTRANGEIRO, POR ANO DE CHEGADA A PORTUGAL  
SEGUNDO O PAÍS DE PROVENIÊNCIA E SEXO**

6.08

(continuação)

ZONA GEOGRÁFICA País de proveniência e sexo		População alguma vez residente no estrangeiro (+ do que 1 ano)	Antes de 1931	De 1931 a 1940	De 1941 a 1950	De 1951 a 1960	De 1961 a 1970	De 1971 a 1980	De 1981 a 1990	De 1991 a 2000	De 2001 a 2005	De 2006 a 2011
1		2	3	4	5	6	7	8	9	10	11	12
Suíça	HM	791	-	-	1	-	2	18	141	352	146	131
	H	391	-	-	-	-	2	12	74	171	71	61
Rússia (Federação da)	HM	111	-	-	-	-	-	-	4	23	48	36
	H	50	-	-	-	-	-	-	3	15	19	13
Outros países - Europa	HM	2 633	-	2	-	1	11	98	230	966	783	542
	H	1 329	-	-	-	1	6	45	114	497	399	267
África	HM	10 733	4	2	10	45	357	4 234	1 616	2 826	960	679
	H	5 515	-	-	2	22	223	2 156	801	1 460	473	378
África do Sul	HM	5 969	4	1	2	16	87	675	1 306	2 576	813	489
	H	2 962	-	-	1	8	48	331	632	1 300	390	252
Angola	HM	2 451	-	-	3	13	138	2 068	108	59	20	42
	H	1 287	-	-	-	6	89	1 065	57	31	11	28
Cabo Verde	HM	167	-	1	-	4	17	36	9	30	33	37
	H	116	-	-	-	1	11	21	8	27	18	30
Guiné-Bissau	HM	213	-	-	-	1	25	82	23	43	28	11
	H	174	-	-	-	1	22	69	15	42	19	6
Moçambique	HM	1 530	-	-	5	2	74	1 262	73	51	29	34
	H	746	-	-	1	-	41	613	37	23	11	20
São Tomé e Príncipe	HM	22	-	-	-	2	6	3	2	6	3	-
	H	16	-	-	-	1	5	2	2	5	1	-
Outros países - África	HM	381	-	-	-	7	10	108	95	61	34	66
	H	214	-	-	-	5	7	55	50	32	23	42
América	HM	22 612	5	5	16	179	528	2 747	6 978	6 223	3 467	2 464
	H	11 321	1	1	7	91	246	1 296	3 687	3 137	1 659	1 196
Argentina	HM	27	1	-	-	2	-	1	2	5	9	7
	H	13	-	-	-	1	-	1	1	2	5	3
Brasil	HM	2 084	3	1	5	24	66	183	303	388	570	541
	H	995	1	-	1	11	36	91	155	203	271	226
Canadá	HM	404	-	-	-	1	5	59	104	117	51	67
	H	201	-	-	-	-	2	26	51	58	29	35
Estados Unidos da América	HM	622	-	3	1	4	15	52	99	174	103	171
	H	322	-	1	-	-	9	20	44	97	62	89
Venezuela, República Bolivariana da	HM	18 539	1	1	8	127	395	2 366	6 204	5 295	2 596	1 546
	H	9 325	-	-	5	71	178	1 121	3 317	2 652	1 216	765
Outros países - América	HM	936	-	-	2	21	47	86	266	244	138	132
	H	465	-	-	1	8	21	37	119	125	76	78
Ásia	HM	449	-	-	6	8	7	22	23	111	123	149
	H	248	-	-	1	4	5	15	13	61	78	71
China	HM	113	-	-	-	-	-	1	6	33	26	47
	H	56	-	-	-	-	-	-	3	20	15	18
Índia	HM	31	-	-	1	4	5	2	1	6	3	9
	H	23	-	-	-	3	4	-	-	5	3	8
Japão	HM	7	-	-	-	-	-	-	-	4	-	3
	H	4	-	-	-	-	-	-	-	3	-	1
Macau	HM	49	-	-	5	1	-	8	4	26	1	4
	H	24	-	-	1	-	-	7	3	9	1	3
Paquistão	HM	19	-	-	-	-	-	-	-	1	4	14
	H	14	-	-	-	-	-	-	-	1	4	9
Timor Leste	HM	34	-	-	-	2	2	8	-	-	15	7
	H	23	-	-	-	-	1	5	-	-	12	5
Outros países - Ásia	HM	196	-	-	-	1	-	3	12	41	74	65
	H	104	-	-	-	1	-	3	7	23	43	27
Oceânia	HM	373	-	-	-	-	5	78	87	119	24	60
	H	193	-	-	-	-	4	45	42	63	9	30
Austrália	HM	361	-	-	-	-	5	77	86	114	21	58
	H	187	-	-	-	-	4	45	42	60	8	28
Outros países da Oceânia	HM	12	-	-	-	-	-	1	1	5	3	2
	H	6	-	-	-	-	-	-	-	3	1	2
Outros países	HM	-	-	-	-	-	-	-	-	-	-	-
	H	-	-	-	-	-	-	-	-	-	-	-

[fim]

6.13

**POPULAÇÃO RESIDENTE, SEGUNDO OS PAÍSES DE PROVENIÊNCIA (RELATIVAMENTE A 31/12/2009),  
POR PAÍSES DE NATURALIDADE**

ZONA GEOGRÁFICA Países de naturalidade	População residente em 2011		Imigrante no município											
			Proveniente de outros municípios		Proveniente do estrangeiro									
					Total		França		Países Baixos		Alemanha		Itália	
					HM	H	HM	H	HM	H	HM	H	HM	H
1	2	3	4	5	6	7	8	9	10	11	12	13	14	15
R. Autónoma da Madeira	267 785	126 268	6 178	2 961	2 197	1 189	152	81	24	13	31	15	20	13
Portuguesa	248 587	117 115	5 484	2 605	1 355	780	123	65	12	7	12	7	8	6
Estrangeira	19 198	9 153	694	356	842	409	29	16	12	6	19	8	12	7
Europa	4 824	2 363	148	73	347	176	25	14	9	5	17	8	9	5
União Europeia 27 (S/PT)	3 816	1 867	117	59	305	150	25	14	9	5	17	8	9	5
França	972	455	45	26	34	18	24	13	-	-	-	-	-	-
Países Baixos (Holanda)	89	47	4	3	7	3	-	-	7	3	-	-	-	-
Alemanha	390	177	17	8	21	11	-	-	-	-	15	8	-	-
Itália	108	73	3	2	17	11	-	-	2	2	-	-	9	5
Reino Unido	1 566	799	27	10	138	65	-	-	-	-	-	-	-	-
Irlanda	43	22	-	-	6	5	-	-	-	-	-	-	-	-
Dinamarca	17	7	-	-	2	1	-	-	-	-	-	-	-	-
Grécia	11	7	-	-	3	2	-	-	-	-	1	-	-	-
Espanha	132	59	6	3	6	2	-	-	-	-	-	-	-	-
Bélgica	35	23	2	1	6	4	-	-	-	-	-	-	-	-
Luxemburgo	15	8	2	2	3	2	1	1	-	-	-	-	-	-
Suécia	52	22	1	-	4	3	-	-	-	-	-	-	-	-
Finlândia	42	12	1	1	14	6	-	-	-	-	-	-	-	-
Áustria	25	13	2	1	2	1	-	-	-	-	-	-	-	-
Malta	-	-	-	-	-	-	-	-	-	-	-	-	-	-
Estónia	3	1	-	-	-	-	-	-	-	-	-	-	-	-
Letónia	8	-	-	-	3	-	-	-	-	-	-	-	-	-
Lituânia	18	7	-	-	3	-	-	-	-	-	-	-	-	-
Polónia	24	8	1	-	3	-	-	-	-	-	1	-	-	-
República Checa	10	1	-	-	-	-	-	-	-	-	-	-	-	-
Eslováquia	4	1	-	-	1	1	-	-	-	-	-	-	-	-
Hungria	22	11	-	-	3	1	-	-	-	-	-	-	-	-
Roménia	219	109	5	2	26	13	-	-	-	-	-	-	-	-
Bulgária	7	4	1	-	2	1	-	-	-	-	-	-	-	-
Eslovénia	2	-	-	-	1	-	-	-	-	-	-	-	-	-
Chipre	2	1	-	-	-	-	-	-	-	-	-	-	-	-
Outros países (parcial)	1 008	496	31	14	42	26	-	-	-	-	-	-	-	-
Noruega	22	12	1	-	4	3	-	-	-	-	-	-	-	-
Suíça	156	82	5	2	5	3	-	-	-	-	-	-	-	-
Rússia (Federação da)	120	48	5	2	10	3	-	-	-	-	-	-	-	-
Outros países - Europa	710	354	20	10	23	17	-	-	-	-	-	-	-	-
África	4 460	2 211	147	85	85	46	1	-	1	1	-	-	-	-
África do Sul	1 974	890	56	26	48	24	-	-	1	1	-	-	-	-
Angola	1 290	642	44	23	11	10	-	-	-	-	-	-	-	-
Cabo Verde	133	99	11	11	4	4	-	-	-	-	-	-	-	-
Guiné-Bissau	133	100	8	7	4	3	-	-	-	-	-	-	-	-
Moçambique	717	361	22	13	4	3	1	-	-	-	-	-	-	-
São Tomé e Príncipe	12	11	1	1	-	-	-	-	-	-	-	-	-	-
Outros países - África	201	108	5	4	14	2	-	-	-	-	-	-	-	-
América	9 505	4 365	382	190	389	178	3	2	1	-	1	-	2	1
Argentina	23	13	1	1	2	2	-	-	-	-	-	-	-	-
Brasil	1 487	685	114	57	83	43	1	1	-	-	-	-	1	-
Canadá	72	28	3	1	7	2	-	-	-	-	1	-	-	-
Estados Unidos da América	100	47	1	1	9	2	-	-	-	-	-	-	-	-
Venezuela, República Bolivariana da	7 387	3 389	245	120	274	124	2	1	1	-	-	-	1	1
Outros países - América	436	203	18	10	14	5	-	-	-	-	-	-	-	-
Ásia	331	180	16	8	20	8	-	-	1	-	1	-	1	1
China	120	57	12	6	7	2	-	-	-	-	-	-	-	-
Índia	44	30	1	1	5	3	-	-	-	-	-	-	1	1
Japão	2	1	-	-	-	-	-	-	-	-	-	-	-	-
Macau	13	5	1	-	-	-	-	-	-	-	-	-	-	-
Paquistão	24	18	-	-	-	-	-	-	-	-	-	-	-	-
Timor Leste	11	7	1	1	-	-	-	-	-	-	-	-	-	-
Outros países - Ásia	117	62	1	-	8	3	-	-	1	-	1	-	-	-
Oceânia	78	34	1	-	1	1	-	-	-	-	-	-	-	-
Austrália	71	32	1	-	-	-	-	-	-	-	-	-	-	-
Outros países da Oceânia	7	2	-	-	1	1	-	-	-	-	-	-	-	-
Outros países	-	-	-	-	-	-	-	-	-	-	-	-	-	-

[continua]

POPULAÇÃO RESIDENTE, SEGUNDO OS PAÍSES DE PROVENIÊNCIA (RELATIVAMENTE A 31/12/2009),  
POR PAÍSES DE NATURALIDADE

6.13

(continuação)

ZONA GEOGRÁFICA Países de naturalidade	Imigrante no município													
	Proveniente do estrangeiro													
	Reino Unido		Irlanda		Espanha		Bélgica		Luxemburgo		Suíça		Andorra	
	HM	H	HM	H	HM	H	HM	H	HM	H	HM	H	HM	H
1	16	17	18	19	20	21	22	23	24	25	26	27	28	29
R. Autónoma da Madeira	781	450	6	2	48	26	15	7	7	4	41	24	2	1
Portuguesa	577	346	3	-	25	19	7	3	4	3	33	19	2	1
Estrangeira	204	104	3	2	23	7	8	4	3	1	8	5	-	-
Europa	143	72	2	2	14	4	7	4	2	1	7	5	-	-
União Europeia 27 (S/PT)	141	70	2	2	13	3	7	4	2	1	2	2	-	-
França	3	2	-	-	2	1	-	-	-	-	1	1	-	-
Países Baixos (Holanda)	-	-	-	-	-	-	-	-	-	-	-	-	-	-
Alemanha	2	2	-	-	1	-	1	-	-	-	-	-	-	-
Itália	2	1	-	-	-	-	-	-	-	-	-	-	-	-
Reino Unido	131	64	-	-	3	-	-	-	-	-	1	1	-	-
Irlanda	2	1	2	2	-	-	-	-	-	-	-	-	-	-
Dinamarca	-	-	-	-	-	-	-	-	-	-	-	-	-	-
Grécia	-	-	-	-	-	-	-	-	-	-	-	-	-	-
Espanha	-	-	-	-	6	2	-	-	-	-	-	-	-	-
Bélgica	-	-	-	-	-	-	6	4	-	-	-	-	-	-
Luxemburgo	-	-	-	-	-	-	-	-	2	1	-	-	-	-
Suécia	-	-	-	-	-	-	-	-	-	-	-	-	-	-
Finlândia	-	-	-	-	-	-	-	-	-	-	-	-	-	-
Áustria	-	-	-	-	-	-	-	-	-	-	-	-	-	-
Malta	-	-	-	-	-	-	-	-	-	-	-	-	-	-
Estónia	-	-	-	-	-	-	-	-	-	-	-	-	-	-
Letónia	-	-	-	-	-	-	-	-	-	-	-	-	-	-
Lituânia	-	-	-	-	-	-	-	-	-	-	-	-	-	-
Polónia	1	-	-	-	-	-	-	-	-	-	-	-	-	-
República Checa	-	-	-	-	-	-	-	-	-	-	-	-	-	-
Eslováquia	-	-	-	-	-	-	-	-	-	-	-	-	-	-
Hungria	-	-	-	-	-	-	-	-	-	-	-	-	-	-
Roménia	-	-	-	-	1	-	-	-	-	-	-	-	-	-
Bulgária	-	-	-	-	-	-	-	-	-	-	-	-	-	-
Eslovénia	-	-	-	-	-	-	-	-	-	-	-	-	-	-
Chipre	-	-	-	-	-	-	-	-	-	-	-	-	-	-
Outros países (parcial)	2	2	-	-	1	1	-	-	-	-	5	3	-	-
Noruega	1	1	-	-	-	-	-	-	-	-	-	-	-	-
Suíça	-	-	-	-	-	-	-	-	-	-	5	3	-	-
Rússia (Federação da)	-	-	-	-	1	1	-	-	-	-	-	-	-	-
Outros países - Europa	1	1	-	-	-	-	-	-	-	-	-	-	-	-
África	17	9	-	-	3	2	1	-	1	-	-	-	-	-
África do Sul	11	6	-	-	-	-	-	-	1	-	-	-	-	-
Angola	3	2	-	-	1	1	-	-	-	-	-	-	-	-
Cabo Verde	-	-	-	-	-	-	-	-	-	-	-	-	-	-
Guiné-Bissau	-	-	-	-	1	1	-	-	-	-	-	-	-	-
Moçambique	1	1	-	-	-	-	-	-	-	-	-	-	-	-
São Tomé e Príncipe	-	-	-	-	-	-	-	-	-	-	-	-	-	-
Outros países - África	2	-	-	-	1	-	1	-	-	-	-	-	-	-
América	40	19	-	-	4	-	-	-	-	-	1	-	-	-
Argentina	-	-	-	-	-	-	-	-	-	-	-	-	-	-
Brasil	4	2	-	-	-	-	-	-	-	-	-	-	-	-
Canadá	-	-	-	-	-	-	-	-	-	-	-	-	-	-
Estados Unidos da América	-	-	-	-	-	-	-	-	-	-	-	-	-	-
Venezuela, República Bolivariana da	34	16	-	-	4	-	-	-	-	-	1	-	-	-
Outros países - América	2	1	-	-	-	-	-	-	-	-	-	-	-	-
Ásia	3	3	1	-	2	1	-	-	-	-	-	-	-	-
China	-	-	-	-	-	-	-	-	-	-	-	-	-	-
Índia	1	1	1	-	2	1	-	-	-	-	-	-	-	-
Japão	-	-	-	-	-	-	-	-	-	-	-	-	-	-
Macau	-	-	-	-	-	-	-	-	-	-	-	-	-	-
Paquistão	-	-	-	-	-	-	-	-	-	-	-	-	-	-
Timor Leste	-	-	-	-	-	-	-	-	-	-	-	-	-	-
Outros países - Ásia	2	2	-	-	-	-	-	-	-	-	-	-	-	-
Oceânia	1	1	-	-	-	-	-	-	-	-	-	-	-	-
Austrália	-	-	-	-	-	-	-	-	-	-	-	-	-	-
Outros países da Oceânia	1	1	-	-	-	-	-	-	-	-	-	-	-	-
Outros países	-	-	-	-	-	-	-	-	-	-	-	-	-	-

(continua)

6.13

POPULAÇÃO RESIDENTE, SEGUNDO OS PAÍSES DE PROVENIÊNCIA (RELATIVAMENTE A 31/12/2009),  
POR PAÍSES DE NATURALIDADE

(continuação)

ZONA GEOGRÁFICA Países de naturalidade	Imigrante no município													
	Proveniente do estrangeiro													
	Roménia		Bulgária		Ucrânia		República de Moldova		PALOP		África do Sul		Estados Unidos	
	HM	H	HM	H	HM	H	HM	H	HM	H	HM	H	HM	H
1	30	31	32	33	34	35	36	37	38	39	40	41	42	43
R. Autónoma da Madeira	28	14	2	1	13	7	2	1	22	18	122	60	52	25
Portuguesa	3	2	-	-	3	1	-	-	10	8	85	43	36	21
Estrangeira	25	12	2	1	10	6	2	1	12	10	37	17	16	4
Europa	25	12	2	1	10	6	2	1	1	-	3	-	1	1
União Europeia 27 (S/PT)	24	12	2	1	-	-	1	1	1	-	3	-	1	1
França	-	-	-	-	-	-	-	-	1	-	1	-	-	-
Países Baixos (Holanda)	-	-	-	-	-	-	-	-	-	-	-	-	-	-
Alemanha	-	-	-	-	-	-	-	-	-	-	-	-	-	-
Itália	-	-	-	-	-	-	-	-	-	-	-	-	-	-
Reino Unido	-	-	-	-	-	-	-	-	-	-	2	-	-	-
Irlanda	-	-	-	-	-	-	-	-	-	-	-	-	-	-
Dinamarca	-	-	-	-	-	-	-	-	-	-	-	-	-	-
Grécia	-	-	-	-	-	-	-	-	-	-	-	-	-	-
Espanha	-	-	-	-	-	-	-	-	-	-	-	-	-	-
Bélgica	-	-	-	-	-	-	-	-	-	-	-	-	-	-
Luxemburgo	-	-	-	-	-	-	-	-	-	-	-	-	-	-
Suécia	-	-	-	-	-	-	-	-	-	-	-	-	-	-
Finlândia	-	-	-	-	-	-	-	-	-	-	-	-	-	-
Áustria	-	-	-	-	-	-	-	-	-	-	-	-	-	-
Malta	-	-	-	-	-	-	-	-	-	-	-	-	-	-
Estónia	-	-	-	-	-	-	-	-	-	-	-	-	-	-
Letónia	-	-	-	-	-	-	-	-	-	-	-	-	-	-
Lituânia	-	-	-	-	-	-	-	-	-	-	-	-	-	-
Polónia	-	-	-	-	-	-	-	-	-	-	-	-	-	-
República Checa	-	-	-	-	-	-	-	-	-	-	-	-	-	-
Eslováquia	-	-	-	-	-	-	-	-	-	-	-	-	1	1
Hungria	-	-	-	-	-	-	-	-	-	-	-	-	-	-
Roménia	24	12	-	-	-	-	1	1	-	-	-	-	-	-
Bulgária	-	-	2	1	-	-	-	-	-	-	-	-	-	-
Eslovénia	-	-	-	-	-	-	-	-	-	-	-	-	-	-
Chipre	-	-	-	-	-	-	-	-	-	-	-	-	-	-
Outros países (parcial)	1	-	-	-	10	6	1	-	-	-	-	-	-	-
Noruega	-	-	-	-	-	-	-	-	-	-	-	-	-	-
Suíça	-	-	-	-	-	-	-	-	-	-	-	-	-	-
Rússia (Federação da)	-	-	-	-	1	-	-	-	-	-	-	-	-	-
Outros países - Europa	1	-	-	-	9	6	1	-	-	-	-	-	-	-
África	-	-	-	-	-	-	-	-	10	9	33	16	1	-
África do Sul	-	-	-	-	-	-	-	-	-	-	32	16	1	-
Angola	-	-	-	-	-	-	-	-	1	1	-	-	-	-
Cabo Verde	-	-	-	-	-	-	-	-	4	4	-	-	-	-
Guiné-Bissau	-	-	-	-	-	-	-	-	3	2	-	-	-	-
Moçambique	-	-	-	-	-	-	-	-	2	2	-	-	-	-
São Tomé e Príncipe	-	-	-	-	-	-	-	-	-	-	-	-	-	-
Outros países - África	-	-	-	-	-	-	-	-	-	-	1	-	-	-
América	-	-	-	-	-	-	-	-	1	1	1	1	14	3
Argentina	-	-	-	-	-	-	-	-	-	-	-	-	-	-
Brasil	-	-	-	-	-	-	-	-	-	-	-	-	1	-
Canadá	-	-	-	-	-	-	-	-	-	-	-	-	-	-
Estados Unidos da América	-	-	-	-	-	-	-	-	-	-	-	-	9	2
Venezuela, República Bolivariana da	-	-	-	-	-	-	-	-	1	1	1	1	4	1
Outros países - América	-	-	-	-	-	-	-	-	-	-	-	-	-	-
Ásia	-	-	-	-	-	-	-	-	-	-	-	-	-	-
China	-	-	-	-	-	-	-	-	-	-	-	-	-	-
Índia	-	-	-	-	-	-	-	-	-	-	-	-	-	-
Japão	-	-	-	-	-	-	-	-	-	-	-	-	-	-
Macau	-	-	-	-	-	-	-	-	-	-	-	-	-	-
Paquistão	-	-	-	-	-	-	-	-	-	-	-	-	-	-
Timor Leste	-	-	-	-	-	-	-	-	-	-	-	-	-	-
Outros países - Ásia	-	-	-	-	-	-	-	-	-	-	-	-	-	-
Oceânia	-	-	-	-	-	-	-	-	-	-	-	-	-	-
Austrália	-	-	-	-	-	-	-	-	-	-	-	-	-	-
Outros países da Oceânia	-	-	-	-	-	-	-	-	-	-	-	-	-	-
Outros países	-	-	-	-	-	-	-	-	-	-	-	-	-	-

(continua)

POPULAÇÃO RESIDENTE, SEGUNDO OS PAÍSES DE PROVENIÊNCIA (RELATIVAMENTE A 31/12/2009),  
POR PAÍSES DE NATURALIDADE

6.13

(continuação)

ZONA GEOGRÁFICA Países de nacionalidade	Imigrante no município											
	Proveniente do estrangeiro											
	Canadá		República Bolivariana da Venezuela		Brasil		Índia		China		Outros	
	HM	H	HM	H	HM	H	HM	H	HM	H	HM	H
1	44	45	46	47	48	49	50	51	52	53	54	55
R. Autónoma da Madeira	28	14	445	222	92	44	1	1	8	3	255	143
Portuguesa	21	11	226	120	15	5	1	1	2	1	147	91
Estrangeira	7	3	219	102	77	39	-	-	6	2	108	52
Europa	-	-	1	1	1	-	-	-	-	-	66	34
União Europeia 27 (S/PT)	-	-	1	1	1	-	-	-	-	-	44	20
França	-	-	1	1	-	-	-	-	-	-	1	-
Países Baixos (Holanda)	-	-	-	-	-	-	-	-	-	-	-	-
Alemanha	-	-	-	-	-	-	-	-	-	-	2	1
Itália	-	-	-	-	-	-	-	-	-	-	4	3
Reino Unido	-	-	-	-	1	-	-	-	-	-	-	-
Irlanda	-	-	-	-	-	-	-	-	-	-	2	2
Dinamarca	-	-	-	-	-	-	-	-	-	-	2	1
Grécia	-	-	-	-	-	-	-	-	-	-	2	2
Espanha	-	-	-	-	-	-	-	-	-	-	-	-
Bélgica	-	-	-	-	-	-	-	-	-	-	-	-
Luxemburgo	-	-	-	-	-	-	-	-	-	-	-	-
Suécia	-	-	-	-	-	-	-	-	-	-	4	3
Finlândia	-	-	-	-	-	-	-	-	-	-	14	6
Áustria	-	-	-	-	-	-	-	-	-	-	2	1
Malta	-	-	-	-	-	-	-	-	-	-	-	-
Estónia	-	-	-	-	-	-	-	-	-	-	-	-
Letónia	-	-	-	-	-	-	-	-	-	-	3	-
Lituânia	-	-	-	-	-	-	-	-	-	-	3	-
Polónia	-	-	-	-	-	-	-	-	-	-	1	-
República Checa	-	-	-	-	-	-	-	-	-	-	-	-
Eslováquia	-	-	-	-	-	-	-	-	-	-	-	-
Hungria	-	-	-	-	-	-	-	-	-	-	3	1
Roménia	-	-	-	-	-	-	-	-	-	-	-	-
Bulgária	-	-	-	-	-	-	-	-	-	-	-	-
Eslovénia	-	-	-	-	-	-	-	-	-	-	1	-
Chipre	-	-	-	-	-	-	-	-	-	-	-	-
Outros países (parcial)	-	-	-	-	-	-	-	-	-	-	22	14
Noruega	-	-	-	-	-	-	-	-	-	-	3	2
Suíça	-	-	-	-	-	-	-	-	-	-	-	-
Rússia (Federação da)	-	-	-	-	-	-	-	-	-	-	8	2
Outros países - Europa	-	-	-	-	-	-	-	-	-	-	11	10
África	1	1	-	-	-	-	-	-	-	-	16	8
África do Sul	-	-	-	-	-	-	-	-	-	-	2	1
Angola	1	1	-	-	-	-	-	-	-	-	5	5
Cabo Verde	-	-	-	-	-	-	-	-	-	-	-	-
Guiné-Bissau	-	-	-	-	-	-	-	-	-	-	-	-
Moçambique	-	-	-	-	-	-	-	-	-	-	-	-
São Tomé e Príncipe	-	-	-	-	-	-	-	-	-	-	-	-
Outros países - África	-	-	-	-	-	-	-	-	-	-	9	2
América	6	2	218	101	76	39	-	-	-	-	21	9
Argentina	-	-	-	-	-	-	-	-	-	-	2	2
Brasil	-	-	-	-	75	39	-	-	-	-	1	1
Canadá	6	2	-	-	-	-	-	-	-	-	-	-
Estados Unidos da América	-	-	-	-	-	-	-	-	-	-	-	-
Venezuela, República Bolivariana da	-	-	217	101	1	-	-	-	-	-	7	2
Outros países - América	-	-	1	-	-	-	-	-	-	-	11	4
Ásia	-	-	-	-	-	-	-	-	6	2	5	1
China	-	-	-	-	-	-	-	-	6	2	1	-
Índia	-	-	-	-	-	-	-	-	-	-	-	-
Japão	-	-	-	-	-	-	-	-	-	-	-	-
Macau	-	-	-	-	-	-	-	-	-	-	-	-
Paquistão	-	-	-	-	-	-	-	-	-	-	-	-
Timor Leste	-	-	-	-	-	-	-	-	-	-	-	-
Outros países - Ásia	-	-	-	-	-	-	-	-	-	-	4	1
Oceânia	-	-	-	-	-	-	-	-	-	-	-	-
Austrália	-	-	-	-	-	-	-	-	-	-	-	-
Outros países da Oceânia	-	-	-	-	-	-	-	-	-	-	-	-
Outros países	-	-	-	-	-	-	-	-	-	-	-	-

(fim)

6.14

**POPULAÇÃO RESIDENTE, SEGUNDO OS PAÍSES DE PROVENIÊNCIA (RELATIVAMENTE A 31/12/2005),  
POR PAÍSES DE NATURALIDADE**

ZONA GEOGRÁFICA Países de naturalidade	População residente em 2011		Imigrante no município											
			Proveniente de outros municípios		Proveniente do estrangeiro									
					Total		França		Países Baixos		Alemanha		Itália	
					HM	H	HM	H	HM	H	HM	H	HM	H
1	2	3	4	5	6	7	8	9	10	11	12	13	14	15
R. Autónoma da Madeira	267 785	126 268	15 643	7 416	5 675	2 845	383	189	44	24	113	54	68	40
Portuguesa	248 587	117 115	14 001	6 596	3 088	1 674	299	150	17	9	33	16	22	11
Estrangeira	19 198	9 153	1 642	820	2 587	1 171	84	39	27	15	80	38	46	29
Europa	4 824	2 363	357	167	1 011	483	72	34	23	15	76	37	41	25
União Europeia 27 (S/PT)	3 816	1 867	299	140	833	416	72	34	23	15	75	36	40	25
França	972	455	136	63	90	43	69	31	-	-	1	1	-	-
Países Baixos (Holanda)	89	47	5	3	24	14	-	-	20	12	2	1	-	-
Alemanha	390	177	33	15	80	36	-	-	1	1	67	33	-	-
Itália	108	73	3	1	60	37	-	-	2	2	-	-	39	24
Reino Unido	1 566	799	73	34	384	200	-	-	-	-	1	1	1	1
Irlanda	43	22	1	1	12	8	-	-	-	-	-	-	-	-
Dinamarca	17	7	-	-	3	1	-	-	-	-	-	-	-	-
Grécia	11	7	1	-	3	2	-	-	-	-	1	-	-	-
Espanha	132	59	15	5	22	11	1	1	-	-	-	-	-	-
Bélgica	35	23	3	2	18	14	1	1	-	-	-	-	-	-
Luxemburgo	15	8	3	3	3	2	1	1	-	-	-	-	-	-
Suécia	52	22	1	1	13	9	-	-	-	-	-	-	-	-
Finlândia	42	12	3	1	14	6	-	-	-	-	-	-	-	-
Áustria	25	13	2	1	4	2	-	-	-	-	-	-	-	-
Malta	-	-	-	-	-	-	-	-	-	-	-	-	-	-
Estónia	3	1	-	-	2	1	-	-	-	-	-	-	-	-
Letónia	8	-	1	-	2	-	-	-	-	-	-	-	-	-
Lituânia	18	7	1	1	7	-	-	-	-	-	-	-	-	-
Polónia	24	8	-	-	8	1	-	-	-	-	2	-	-	-
República Checa	10	1	-	-	3	-	-	-	-	-	-	-	-	-
Eslováquia	4	1	-	-	3	1	-	-	-	-	-	-	-	-
Hungria	22	11	2	1	4	1	-	-	-	-	-	1	-	-
Roménia	219	109	16	8	69	24	-	-	-	-	1	-	-	-
Bulgária	7	4	-	-	3	2	-	-	-	-	-	-	-	-
Eslovénia	2	-	-	-	1	-	-	-	-	-	-	-	-	-
Chipre	2	1	-	-	1	1	-	-	-	-	-	-	-	-
Outros países (parcial)	1 008	496	58	27	178	67	-	-	-	-	1	1	1	-
Noruega	22	12	1	-	9	5	-	-	-	-	-	-	-	-
Suíça	156	82	8	3	27	13	-	-	-	-	1	1	-	-
Rússia (Federação da)	120	48	11	3	36	12	-	-	-	-	-	-	1	-
Outros países - Europa	710	354	38	21	106	37	-	-	-	-	-	-	-	-
África	4 460	2 211	402	225	250	136	2	1	-	-	2	-	1	1
África do Sul	1 974	890	144	66	144	68	-	-	-	-	-	-	-	-
Angola	1 290	642	130	73	27	18	-	-	-	-	1	-	-	-
Cabo Verde	133	99	20	17	25	20	-	-	-	-	17	-	-	-
Guiné-Bissau	133	100	12	11	9	5	-	-	-	-	-	-	-	-
Moçambique	717	361	78	45	6	3	-	-	-	-	1	-	-	-
São Tomé e Príncipe	12	11	3	3	-	-	-	-	-	-	-	-	-	-
Outros países - África	201	108	15	10	39	22	2	1	-	-	-	-	1	1
América	9 505	4 365	835	401	1 218	503	10	4	4	-	1	-	3	2
Argentina	23	13	2	2	8	4	-	-	-	-	-	-	-	-
Brasil	1 487	685	183	96	394	156	2	-	-	-	-	-	1	-
Canadá	72	28	10	7	11	3	-	-	-	-	1	-	-	-
Estados Unidos da América	100	47	8	3	23	9	1	1	1	-	-	-	-	-
Venezuela, República Bolivariana da	7 387	3 389	578	268	725	307	6	3	1	-	-	-	2	2
Outros países - América	436	203	54	25	57	24	1	-	2	-	-	-	-	-
Ásia	331	180	43	26	97	45	-	-	-	-	1	1	1	1
China	120	57	25	14	45	16	-	-	-	-	-	-	-	-
Índia	44	30	3	2	13	10	-	-	-	-	1	1	1	1
Japão	2	1	-	-	1	-	-	-	-	-	-	-	-	-
Macau	13	5	2	1	-	-	-	-	-	-	-	-	-	-
Paquistão	24	18	1	1	11	6	-	-	-	-	-	-	-	-
Timor Leste	11	7	1	1	1	1	-	-	-	-	-	-	-	-
Outros países - Ásia	117	62	11	7	26	12	-	-	-	-	-	-	-	-
Oceânia	78	34	5	1	11	4	-	-	-	-	-	-	-	-
Austrália	71	32	4	1	10	3	-	-	-	-	-	-	-	-
Outros países da Oceânia	7	2	1	-	1	1	-	-	-	-	-	-	-	-
Outros países	-	-	-	-	-	-	-	-	-	-	-	-	-	-

(continua)

POPULAÇÃO RESIDENTE, SEGUNDO OS PAÍSES DE PROVENIÊNCIA (RELATIVAMENTE A 31/12/2005),  
POR PAÍSES DE NATURALIDADE

6.14

[continuação]

ZONA GEOGRÁFICA Países de naturalidade	Imigrante no município													
	Proveniente do estrangeiro													
	Reino Unido		Irlanda		Espanha		Bélgica		Luxemburgo		Suíça		Andorra	
	HM	H	HM	H	HM	H	HM	H	HM	H	HM	H	HM	H
1	16	17	18	19	20	21	22	23	24	25	26	27	28	29
R. Autónoma da Madeira	1 729	939	18	12	96	47	33	18	7	4	93	41	1	-
Portuguesa	1 231	685	9	6	42	27	9	3	5	3	57	25	1	-
Estrangeira	498	254	9	6	54	20	24	15	2	1	36	16	-	-
Europa	393	201	7	5	31	12	22	14	2	1	32	15	-	-
União Europeia 27 (S/PT)	392	201	7	5	29	11	21	14	2	1	7	4	-	-
França	9	3	-	-	1	1	-	-	-	-	1	1	-	-
Países Baixos (Holanda)	-	-	-	-	-	-	1	-	-	-	-	-	-	-
Alemanha	2	-	1	-	2	-	1	-	-	-	-	-	-	-
Itália	3	2	-	-	5	2	-	-	-	-	2	1	-	-
Reino Unido	368	193	2	1	4	1	1	1	-	-	1	1	-	-
Irlanda	4	1	4	4	-	-	-	-	-	-	-	-	-	-
Dinamarca	-	-	-	-	-	-	-	-	-	-	-	-	-	-
Grécia	-	-	-	-	-	-	-	-	-	-	-	-	-	-
Espanha	1	1	-	-	16	7	-	-	-	-	1	1	-	-
Bélgica	-	-	-	-	-	-	16	12	-	-	-	-	-	-
Luxemburgo	-	-	-	-	-	-	-	-	2	1	-	-	-	-
Suécia	-	-	-	-	1	-	-	-	-	-	-	-	-	-
Finlândia	-	-	-	-	-	-	-	-	-	-	-	-	-	-
Áustria	-	-	-	-	-	-	1	1	-	-	1	-	-	-
Malta	-	-	-	-	-	-	-	-	-	-	-	-	-	-
Estónia	-	-	-	-	-	-	-	-	-	-	-	-	-	-
Letónia	-	-	-	-	-	-	-	-	-	-	-	-	-	-
Lituânia	-	-	-	-	-	-	1	-	-	-	-	-	-	-
Polónia	2	-	-	-	-	-	-	-	-	-	-	-	-	-
República Checa	-	-	-	-	-	-	-	-	-	-	1	-	-	-
Eslováquia	2	-	-	-	-	-	-	-	-	-	-	-	-	-
Hungria	-	-	-	-	-	-	-	-	-	-	-	-	-	-
Roménia	-	-	-	-	-	-	-	-	-	-	-	-	-	-
Bulgária	-	-	-	-	-	-	-	-	-	-	-	-	-	-
Eslovénia	-	-	-	-	-	-	-	-	-	-	-	-	-	-
Chipre	1	1	-	-	-	-	-	-	-	-	-	-	-	-
Outros países (parcial)	1	-	-	-	2	1	1	-	-	-	25	11	-	-
Noruega	-	-	-	-	-	-	-	-	-	-	-	-	-	-
Suíça	-	-	-	-	-	-	-	-	-	-	25	11	-	-
Rússia (Federação da)	-	-	-	-	1	1	1	-	-	-	-	-	-	-
Outros países - Europa	1	-	-	-	1	-	-	-	-	-	-	-	-	-
África	37	18	-	-	5	2	1	1	-	-	1	1	-	-
África do Sul	22	10	-	-	2	1	-	-	-	-	-	-	-	-
Angola	8	5	-	-	1	1	-	-	-	-	1	1	-	-
Cabo Verde	-	-	-	-	-	-	-	-	-	-	-	-	-	-
Guiné-Bissau	-	-	-	-	-	-	-	-	-	-	-	-	-	-
Moçambique	2	1	-	-	-	-	-	-	-	-	-	-	-	-
São Tomé e Príncipe	-	-	-	-	-	-	-	-	-	-	-	-	-	-
Outros países - África	5	2	-	-	2	-	1	1	-	-	-	-	-	-
América	61	31	-	-	10	1	1	-	-	-	3	-	-	-
Argentina	-	-	-	-	-	-	-	-	-	-	-	-	-	-
Brasil	7	2	-	-	2	1	-	-	-	-	2	-	-	-
Canadá	-	-	-	-	-	-	-	-	-	-	-	-	-	-
Estados Unidos da América	1	1	-	-	-	-	-	-	-	-	-	-	-	-
Venezuela, República Bolivariana da	49	26	-	-	7	-	1	-	-	-	-	-	-	-
Outros países - América	4	2	-	-	1	-	-	-	-	-	1	-	-	-
Ásia	6	3	2	1	8	5	-	-	-	-	-	-	-	-
China	1	-	1	1	5	3	-	-	-	-	-	-	-	-
Índia	1	1	1	-	3	2	-	-	-	-	-	-	-	-
Japão	-	-	-	-	-	-	-	-	-	-	-	-	-	-
Macau	-	-	-	-	-	-	-	-	-	-	-	-	-	-
Paquistão	-	-	-	-	-	-	-	-	-	-	-	-	-	-
Timor Leste	-	-	-	-	-	-	-	-	-	-	-	-	-	-
Outros países - Ásia	4	2	-	-	-	-	-	-	-	-	-	-	-	-
Oceânia	1	1	-	-	-	-	-	-	-	-	-	-	-	-
Austrália	-	-	-	-	-	-	-	-	-	-	-	-	-	-
Outros países da Oceânia	1	1	-	-	-	-	-	-	-	-	-	-	-	-
Outros países	-	-	-	-	-	-	-	-	-	-	-	-	-	-

[continua]

6.14

POPULAÇÃO RESIDENTE, SEGUNDO OS PAÍSES DE PROVENIÊNCIA (RELATIVAMENTE A 31/12/2005),  
POR PAÍSES DE NATURALIDADE

(continuação)

ZONA GEOGRÁFICA Países de naturalidade	Imigrante no município													
	Proveniente do estrangeiro													
	Roménia		Bulgária		Ucrânia		República de Moldova		PALOP		África do Sul		Estados Unidos	
	HM	H	HM	H	HM	H	HM	H	HM	H	HM	H	HM	H
1	30	31	32	33	34	35	36	37	38	39	40	41	42	43
R. Autónoma da Madeira	68	23	2	1	55	14	24	7	54	37	390	203	112	58
Portuguesa	2	1	-	-	1	-	-	-	13	8	263	140	70	41
Estrangeira	66	22	2	1	54	14	24	7	41	29	127	63	42	17
Europa	66	22	2	1	54	14	24	7	-	-	5	2	5	4
União Europeia 27 (S/PT)	65	22	2	1	-	-	2	1	-	-	5	2	5	4
França	-	-	-	-	-	-	-	-	-	-	1	-	-	-
Países Baixos (Holanda)	-	-	-	-	-	-	-	-	-	-	-	-	1	1
Alemanha	-	-	-	-	-	-	-	-	-	-	1	1	-	-
Itália	-	-	-	-	-	-	-	-	-	-	-	-	-	-
Reino Unido	-	-	-	-	-	-	-	-	-	-	2	-	-	-
Irlanda	-	-	-	-	-	-	-	-	-	-	-	-	-	-
Dinamarca	-	-	-	-	-	-	-	-	-	-	-	-	-	-
Grécia	-	-	-	-	-	-	-	-	-	-	-	-	-	-
Espanha	-	-	-	-	-	-	-	-	-	-	-	-	-	-
Bélgica	-	-	-	-	-	-	-	-	-	-	1	1	-	-
Luxemburgo	-	-	-	-	-	-	-	-	-	-	-	-	-	-
Suécia	-	-	-	-	-	-	-	-	-	-	-	-	1	-
Finlândia	-	-	-	-	-	-	-	-	-	-	-	-	1	1
Áustria	-	-	-	-	-	-	-	-	-	-	-	-	-	-
Malta	-	-	-	-	-	-	-	-	-	-	-	-	-	-
Estónia	-	-	-	-	-	-	-	-	-	-	-	-	-	-
Letónia	-	-	-	-	-	-	-	-	-	-	-	-	-	-
Lituânia	-	-	-	-	-	-	-	-	-	-	-	-	-	-
Polónia	-	-	-	-	-	-	-	-	-	-	-	-	1	1
República Checa	-	-	-	-	-	-	-	-	-	-	-	-	-	-
Eslováquia	-	-	-	-	-	-	-	-	-	-	-	-	1	1
Hungria	-	-	-	-	-	-	-	-	-	-	-	-	-	-
Roménia	65	22	-	-	-	-	2	1	-	-	-	-	-	-
Bulgária	-	-	2	1	-	-	-	-	-	-	-	-	-	-
Eslovénia	-	-	-	-	-	-	-	-	-	-	-	-	-	-
Chipre	-	-	-	-	-	-	-	-	-	-	-	-	-	-
Outros países (parcial)	1	-	-	-	54	14	22	6	-	-	-	-	-	-
Noruega	-	-	-	-	-	-	-	-	-	-	-	-	-	-
Suíça	-	-	-	-	-	-	-	-	-	-	-	-	-	-
Rússia (Federação da)	-	-	-	-	3	-	-	-	-	-	-	-	-	-
Outros países - Europa	1	-	-	-	51	14	22	6	-	-	-	-	-	-
África	-	-	-	-	-	-	-	-	37	26	120	60	3	1
África do Sul	-	-	-	-	-	-	-	-	-	-	113	55	-	-
Angola	-	-	-	-	-	-	-	-	2	-	3	2	2	1
Cabo Verde	-	-	-	-	-	-	-	-	24	20	-	-	1	-
Guiné-Bissau	-	-	-	-	-	-	-	-	9	5	-	-	-	-
Moçambique	-	-	-	-	-	-	-	-	2	1	1	1	-	-
São Tomé e Príncipe	-	-	-	-	-	-	-	-	-	-	-	-	-	-
Outros países - África	-	-	-	-	-	-	-	-	-	-	3	2	-	-
América	-	-	-	-	-	-	-	-	1	1	2	1	33	11
Argentina	-	-	-	-	-	-	-	-	-	-	-	-	-	-
Brasil	-	-	-	-	-	-	-	-	-	-	-	-	4	-
Canadá	-	-	-	-	-	-	-	-	-	-	-	-	-	-
Estados Unidos da América	-	-	-	-	-	-	-	-	-	-	-	-	17	4
Venezuela, República Bolivariana da	-	-	-	-	-	-	-	-	1	1	2	1	10	6
Outros países - América	-	-	-	-	-	-	-	-	-	-	-	-	2	1
Ásia	-	-	-	-	-	-	-	-	3	2	-	-	1	1
China	-	-	-	-	-	-	-	-	2	1	-	-	-	-
Índia	-	-	-	-	-	-	-	-	-	-	-	-	-	-
Japão	-	-	-	-	-	-	-	-	-	-	-	-	-	-
Macau	-	-	-	-	-	-	-	-	-	-	-	-	-	-
Paquistão	-	-	-	-	-	-	-	-	-	-	-	-	-	-
Timor Leste	-	-	-	-	-	-	-	-	1	1	-	-	-	-
Outros países - Ásia	-	-	-	-	-	-	-	-	-	-	-	-	1	1
Oceânia	-	-	-	-	-	-	-	-	-	-	-	-	-	-
Austrália	-	-	-	-	-	-	-	-	-	-	-	-	-	-
Outros países da Oceânia	-	-	-	-	-	-	-	-	-	-	-	-	-	-
Outros países	-	-	-	-	-	-	-	-	-	-	-	-	-	-

(continua)

POPULAÇÃO RESIDENTE, SEGUNDO OS PAÍSES DE PROVENIÊNCIA (RELATIVAMENTE A 31/12/2005),  
POR PAÍSES DE NATURALIDADE

6.14

(continuação)

ZONA GEOGRÁFICA Países de nacionalidade	Imigrante no município											
	Proveniente do estrangeiro											
	Canadá		República Bolivariana da Venezuela		Brasil		Índia		China		Outros	
	HM	H	HM	H	HM	H	HM	H	HM	H	HM	H
1	44	45	46	47	48	49	50	51	52	53	54	55
R. Autónoma da Madeira	44	23	1 301	630	431	177	6	5	37	12	566	287
Portuguesa	32	20	646	354	49	22	-	-	-	-	287	153
Estrangeira	12	3	655	276	382	155	6	5	37	12	279	134
Europa	-	-	6	5	6	1	-	-	2	1	142	67
União Europeia 27 (S/PT)	-	-	6	5	6	1	-	-	2	1	72	33
França	-	-	2	2	-	-	-	-	-	-	6	4
Países Baixos (Holanda)	-	-	-	-	-	-	-	-	-	-	-	-
Alemanha	-	-	1	1	1	-	-	-	-	-	3	-
Itália	-	-	1	1	4	1	-	-	-	-	4	4
Reino Unido	-	-	-	-	-	-	-	-	-	-	4	1
Irlanda	-	-	-	-	-	-	-	-	2	1	2	2
Dinamarca	-	-	-	-	-	-	-	-	-	-	3	1
Grécia	-	-	-	-	-	-	-	-	-	-	2	2
Espanha	-	-	2	1	1	-	-	-	-	-	-	-
Bélgica	-	-	-	-	-	-	-	-	-	-	-	-
Luxemburgo	-	-	-	-	-	-	-	-	-	-	-	-
Suécia	-	-	-	-	-	-	-	-	-	-	11	9
Finlândia	-	-	-	-	-	-	-	-	-	-	13	5
Áustria	-	-	-	-	-	-	-	-	-	-	2	1
Malta	-	-	-	-	-	-	-	-	-	-	-	-
Estónia	-	-	-	-	-	-	-	-	-	-	2	1
Letónia	-	-	-	-	-	-	-	-	-	-	2	-
Lituânia	-	-	-	-	-	-	-	-	-	-	6	-
Polónia	-	-	-	-	-	-	-	-	-	-	3	-
República Checa	-	-	-	-	-	-	-	-	-	-	2	-
Eslováquia	-	-	-	-	-	-	-	-	-	-	-	-
Hungria	-	-	-	-	-	-	-	-	-	-	4	1
Roménia	-	-	-	-	-	-	-	-	-	-	1	1
Bulgária	-	-	-	-	-	-	-	-	-	-	1	1
Eslovénia	-	-	-	-	-	-	-	-	-	-	1	-
Chipre	-	-	-	-	-	-	-	-	-	-	-	-
Outros países (parcial)	-	-	-	-	-	-	-	-	-	-	70	34
Noruega	-	-	-	-	-	-	-	-	-	-	9	5
Suíça	-	-	-	-	-	-	-	-	-	-	1	1
Rússia (Federação da)	-	-	-	-	-	-	-	-	-	-	30	11
Outros países - Europa	-	-	-	-	-	-	-	-	-	-	30	17
África	-	-	5	3	4	3	-	-	-	-	32	19
África do Sul	-	-	1	-	1	-	-	-	-	-	5	2
Angola	-	-	3	2	1	1	-	-	-	-	5	5
Cabo Verde	-	-	-	-	-	-	-	-	-	-	-	-
Guiné-Bissau	-	-	-	-	-	-	-	-	-	-	-	-
Moçambique	-	-	-	-	-	-	-	-	-	-	-	-
São Tomé e Príncipe	-	-	-	-	-	-	-	-	-	-	-	-
Outros países - África	-	-	1	1	2	2	-	-	-	-	22	12
América	12	3	643	268	372	151	-	-	-	-	62	30
Argentina	-	-	-	-	-	-	-	-	-	-	8	4
Brasil	-	-	1	1	370	150	-	-	-	-	5	2
Canadá	10	3	-	-	-	-	-	-	-	-	-	-
Estados Unidos da América	-	-	1	1	-	-	-	-	-	-	2	2
Venezuela, República Bolivariana da	-	-	633	263	1	-	-	-	-	-	12	5
Outros países - América	2	-	8	3	1	1	-	-	-	-	35	17
Ásia	-	-	1	-	-	-	6	5	35	11	33	15
China	-	-	-	-	-	-	-	-	35	11	1	-
Índia	-	-	-	-	-	-	6	5	-	-	-	-
Japão	-	-	-	-	-	-	-	-	-	-	1	-
Macau	-	-	-	-	-	-	-	-	-	-	-	-
Paquistão	-	-	-	-	-	-	-	-	-	-	11	6
Timor Leste	-	-	-	-	-	-	-	-	-	-	-	-
Outros países - Ásia	-	-	1	-	-	-	-	-	-	-	20	9
Oceânia	-	-	-	-	-	-	-	-	-	-	10	3
Austrália	-	-	-	-	-	-	-	-	-	-	10	3
Outros países da Oceânia	-	-	-	-	-	-	-	-	-	-	-	-
Outros países	-	-	-	-	-	-	-	-	-	-	-	-

(fim)

6.16

POPULAÇÃO RESIDENTE, SEGUNDO A DIMENSÃO DOS LUGARES, POPULAÇÃO ISOLADA, EMBARCADA E CORPO DIPLOMÁTICO,  
POR CONDIÇÃO PERANTE A ATIVIDADE ECONÓMICA, SEXO, E GRUPOS ETÁRIOS

ZONA GEOGRÁFICA Condição perante a atividade económica Grupos etários de < 15, 15 - 60, 61-65, 66-70 >70 e sexo	Total	Em lugares até 1 999 habitantes	Em lugares de 2 000 a 4 999 habitantes	Em lugares de 5 000 a 9 999 habitantes	Em lugares de 10 000 a 19 999 habitantes	Em lugares de 20 000 a 49 999 habitantes	Em lugares de 50 000 a 99 999 habitantes	Em lugares de 100 000 a 199 999 habitantes	Em lugares de 200 000 a 499 999 habitantes	Em lugares de 500 000 a 999 999 habitantes	Em lugares com 1 000 000 habitantes ou mais	População isolada, embarcada e corpo diplomático	
1	2	3	4	5	6	7	8	9	10	11	12	13	
R. Autónoma da Madeira	HM	267 785	115 271	13 122	-	26 732	-	-	111 541	-	-	-	1 119
	H	126 268	54 387	6 467	-	12 980	-	-	51 899	-	-	-	535
Menos de 15 anos	HM	44 012	19 636	2 672	-	5 164	-	-	16 336	-	-	-	204
	H	22 554	10 032	1 369	-	2 713	-	-	8 347	-	-	-	93
15 - 60 anos	HM	173 463	73 255	9 281	-	17 821	-	-	72 385	-	-	-	721
	H	84 886	36 149	4 599	-	8 872	-	-	34 892	-	-	-	374
Activos	HM	122 927	50 290	7 227	-	12 336	-	-	52 596	-	-	-	478
	H	63 568	26 786	3 599	-	6 605	-	-	26 302	-	-	-	276
Inativos	HM	50 536	22 965	2 054	-	5 485	-	-	19 789	-	-	-	243
	H	21 318	9 363	1 000	-	2 267	-	-	8 590	-	-	-	98
61 - 65 anos	HM	12 854	5 223	374	-	1 072	-	-	6 141	-	-	-	44
	H	5 610	2 226	186	-	462	-	-	2 720	-	-	-	16
Activos	HM	3 435	1 327	94	-	250	-	-	1 755	-	-	-	9
	H	1 969	778	62	-	157	-	-	967	-	-	-	5
Inativos	HM	9 419	3 896	280	-	822	-	-	4 386	-	-	-	35
	H	3 641	1 448	124	-	305	-	-	1 753	-	-	-	11
66 - 70 anos	HM	10 983	4 932	256	-	870	-	-	4 883	-	-	-	42
	H	4 328	1 866	112	-	338	-	-	1 995	-	-	-	17
Activos	HM	720	287	19	-	49	-	-	363	-	-	-	2
	H	446	163	15	-	34	-	-	234	-	-	-	-
Inativos	HM	10 263	4 645	237	-	821	-	-	4 520	-	-	-	40
	H	3 882	1 703	97	-	304	-	-	1 761	-	-	-	17
Mais de 70 anos	HM	26 473	12 225	539	-	1 805	-	-	11 796	-	-	-	108
	H	8 890	4 114	201	-	595	-	-	3 945	-	-	-	35
Activos	HM	402	155	10	-	33	-	-	204	-	-	-	-
	H	298	115	8	-	26	-	-	149	-	-	-	-
Inativos	HM	26 071	12 070	529	-	1 772	-	-	11 592	-	-	-	108
	H	8 592	3 999	193	-	569	-	-	3 796	-	-	-	35

(fim)

## POPULAÇÃO RESIDENTE, SEGUNDO O ESTADO CIVIL LEGAL E SEXO, POR GRUPO SOCIOECONÓMICO 6.17

ZONA GEOGRÁFICA Grupo socioeconómico	Total		Solteiro		Casado		Divorciado		Viúvo	
	HM	H	HM	H	HM	H	HM	H	HM	H
1	2	3	4	5	6	7	8	9	10	11
R. Autónoma da Madeira	267 785	126 268	120 911	61 013	113 335	56 410	13 617	5 889	19 922	2 956
Empresários com profissões intelectuais, científicas e técnicas	740	394	274	127	385	226	74	40	7	1
Empresários da indústria comércio e serviços	2 041	1 387	478	299	1 336	963	178	108	49	17
Empresários do setor primário	55	46	14	12	38	33	2	1	1	-
Pequenos patrões com profissões intelectuais e científicas	610	383	200	109	341	230	61	40	8	4
Pequenos patrões com profissões técnicas intermédias	565	393	121	79	368	271	68	41	8	2
Pequenos patrões da indústria	2 431	2 119	403	364	1 797	1 569	200	169	31	17
Pequenos patrões do comércio e serviços	2 964	1 710	591	341	2 041	1 235	253	115	79	19
Pequenos patrões do setor primário	520	327	88	46	396	260	18	17	18	4
Profissionais intelectuais e científicos independentes	421	265	186	110	193	125	41	29	1	1
Profissionais técnicos intermédios independentes	481	370	134	107	267	206	70	52	10	5
Trabalhadores industriais e artesanais independentes	1 758	1 592	282	260	1 275	1 170	161	144	40	18
Prestadores de serviços e comerciantes independentes	2 395	857	474	174	1 536	585	254	78	131	20
Trabalhadores independentes do setor primário	1 673	1 020	332	225	1 141	710	80	60	120	25
Diretores e quadros dirigentes do Estado e empresas	2 132	1 276	574	296	1 318	846	219	123	21	11
Dirigentes de pequenas empresas e organizações	540	289	186	98	296	170	50	19	8	2
Quadros intelectuais e científicos	15 237	5 036	6 267	2 095	7 731	2 640	1 151	292	88	9
Quadros técnicos intermédios	8 261	4 916	2 902	1 687	4 593	2 856	701	357	65	16
Quadros administrativos intermédios	1 828	581	490	134	1 109	400	199	43	30	4
Empregados administrativos do comércio e serviços	37 570	13 510	13 250	5 373	20 130	7 137	3 364	933	826	67
Operários qualificados e semi-qualificados	19 719	18 137	5 293	4 972	12 868	11 835	1 320	1 201	238	129
Assalariados do setor primário	2 490	2 143	708	632	1 589	1 369	132	110	61	32
Trabalhadores administrativos do comércio e serviços não qualificados	14 633	3 599	3 598	1 349	8 909	1 968	1 305	253	821	29
Operários não qualificados	3 628	3 261	1 516	1 431	1 878	1 651	186	155	48	24
Trabalhadores não qualificados do setor primário	135	101	42	32	82	63	7	5	4	1
Pessoal das forças armadas	734	656	487	425	220	208	25	21	2	2
Outras pessoas ativas n.e.	3 923	1 913	2 868	1 547	887	303	130	58	38	5
Inativos	140 301	59 987	79 153	38 689	40 611	17 381	3 368	1 425	17 169	2 492

(fim)

## 6.18 POPULAÇÃO RESIDENTE, SEGUNDO O ESTADO CIVIL LEGAL E SEXO, POR VIVÊNCIA EM UNIÃO DE FACTO E GRUPO ETÁRIO

ZONA GEOGRÁFICA Vivência em união de facto e grupo etário	Total		Solteiro		Casado		Divorciado		Viúvo	
	HM	H	HM	H	HM	H	HM	H	HM	H
1	2	3	4	5	6	7	8	9	10	11
R. Autónoma da Madeira	267 785	126 268	120 911	61 013	113 335	56 410	13 617	5 889	19 922	2 956
Vive em união de facto	16 091	8 070	10 590	5 249	811	442	3 953	2 149	737	230
Menos de 15 anos	-	-	-	-	-	-	-	-	-	-
15 - 19 anos	169	33	167	31	1	1	-	-	1	1
20 - 24 anos	1 435	501	1 395	494	16	4	22	3	2	-
25 - 29 anos	2 796	1 322	2 590	1 251	60	23	143	47	3	1
30 - 34 anos	2 993	1 531	2 478	1 342	87	29	415	158	13	2
35 - 39 anos	2 502	1 305	1 707	927	115	46	657	329	23	3
40 - 44 anos	1 859	968	991	543	123	70	675	342	70	13
45 - 49 anos	1 561	818	613	321	119	68	732	408	97	21
50 - 54 anos	1 121	576	328	170	114	70	562	319	117	17
55 - 59 anos	703	422	153	81	77	56	361	251	112	34
60 - 64 anos	408	251	68	36	39	30	208	154	93	31
65 - 69 anos	249	148	44	19	27	19	99	72	79	38
70 - 74 anos	156	108	32	20	19	15	55	48	50	25
75 ou mais anos	139	87	24	14	14	11	24	18	77	44
Não vive em união de facto	251 694	118 198	110 321	55 764	112 524	55 968	9 664	3 740	19 185	2 726
Menos de 15 anos	44 012	22 554	44 012	22 554	-	-	-	-	-	-
15 - 19 anos	16 413	8 388	16 332	8 381	78	6	1	-	2	1
20 - 24 anos	15 074	7 854	13 858	7 519	1 155	317	53	16	8	2
25 - 29 anos	15 073	7 567	9 807	5 628	4 926	1 841	328	97	12	1
30 - 34 anos	17 830	8 805	6 325	3 709	10 666	4 801	776	287	63	8
35 - 39 anos	19 530	9 638	4 368	2 448	13 730	6 636	1 321	535	111	19
40 - 44 anos	19 409	9 499	3 514	1 857	14 115	6 988	1 539	619	241	35
45 - 49 anos	19 980	9 448	2 797	1 342	14 995	7 371	1 645	664	543	71
50 - 54 anos	17 163	7 988	1 998	813	12 975	6 521	1 336	552	854	102
55 - 59 anos	14 924	6 876	1 455	516	11 168	5 784	1 052	411	1 249	165
60 - 64 anos	12 932	5 673	1 239	311	9 321	4 889	687	273	1 685	200
65 - 69 anos	11 028	4 421	1 248	247	7 164	3 764	402	156	2 214	254
70 - 74 anos	9 892	3 613	1 087	175	5 546	2 959	228	70	3 031	409
75 ou mais anos	18 434	5 874	2 281	264	6 685	4 091	296	60	9 172	1 459

(fim)

## POPULAÇÃO RESIDENTE, SEGUNDO O GRUPO ETÁRIO, POR GRUPO SOCIOECONÓMICO E SEXO

6.19

ZONA GEOGRÁFICA Grupo socioeconómico e sexo		Total	Menos de 15 anos	De 15 a 19 anos	De 20 a 24 anos	De 25 a 29 anos	De 30 a 34 anos	De 35 a 39 anos	De 40 a 44 anos
1		2	3	4	5	6	7	8	9
R. Autónoma da Madeira	HM	267 785	44 012	16 582	16 509	17 869	20 823	22 032	21 268
	H	126 268	22 554	8 421	8 355	8 889	10 336	10 943	10 467
Empresários com profissões intelectuais, científicas e técnicas	HM	740	-	1	29	104	146	129	97
	H	394	-	1	7	45	75	62	54
Empresários da indústria comércio e serviços	HM	2 041	-	11	97	156	267	274	288
	H	1 387	-	3	48	102	156	196	185
Empresários do setor primário	HM	55	-	-	1	2	5	6	6
	H	46	-	-	1	2	4	5	4
Pequenos patrões com profissões intelectuais e científicas	HM	610	-	-	9	59	117	126	73
	H	383	-	-	1	29	72	71	43
Pequenos patrões com profissões técnicas intermédias	HM	565	-	2	19	40	66	90	90
	H	393	-	-	13	26	43	66	57
Pequenos patrões da indústria	HM	2 431	-	7	55	112	282	400	451
	H	2 119	-	7	52	101	247	345	393
Pequenos patrões do comércio e serviços	HM	2 964	-	19	127	207	295	395	422
	H	1 710	-	5	61	103	143	210	220
Pequenos patrões do setor primário	HM	520	-	2	7	16	17	32	69
	H	327	-	1	6	15	13	25	46
Profissionais intelectuais e científicos independentes	HM	421	-	1	6	62	81	87	58
	H	265	-	-	3	29	40	59	39
Profissionais técnicos intermédios independentes	HM	481	-	1	14	38	64	60	85
	H	370	-	-	9	29	47	45	62
Trabalhadores industriais e artesanais independentes	HM	1 758	-	3	23	66	129	246	273
	H	1 592	-	3	23	61	126	238	248
Prestadores de serviços e comerciantes independentes	HM	2 395	-	10	57	134	210	303	355
	H	857	-	4	18	45	57	82	100
Trabalhadores independentes do setor primário	HM	1 673	-	3	13	14	37	115	212
	H	1 020	-	3	13	13	28	80	146
Diretores e quadros dirigentes do Estado e empresas	HM	2 132	-	4	44	200	335	432	334
	H	1 276	-	1	28	103	176	237	206
Dirigentes de pequenas empresas e organizações	HM	540	-	2	25	75	117	80	86
	H	289	-	2	13	36	61	36	50
Quadros intelectuais e científicos	HM	15 237	-	10	424	2 349	3 638	3 028	2 001
	H	5 036	-	3	126	738	1 220	1 022	652
Quadros técnicos intermédios	HM	8 261	-	44	563	1 196	1 528	1 356	1 060
	H	4 916	-	30	328	626	871	792	669
Quadros administrativos intermédios	HM	1 828	-	3	80	173	262	296	304
	H	581	-	1	21	43	66	90	83
Empregados administrativos do comércio e serviços	HM	37 570	-	531	3 839	5 454	5 674	5 676	4 925
	H	13 510	-	219	1 413	1 968	2 063	1 992	1 644
Operários qualificados e semi-qualificados	HM	19 719	-	112	1 033	1 996	2 812	3 180	3 208
	H	18 137	-	103	979	1 921	2 678	2 996	2 956
Assalariados do setor primário	HM	2 490	-	35	130	156	208	305	377
	H	2 143	-	32	123	139	183	262	324
Trabalhadores administrativos do comércio e serviços não qualificados	HM	14 633	-	100	766	1 228	1 494	1 901	2 276
	H	3 599	-	39	331	439	453	413	477
Operários não qualificados	HM	3 628	-	91	491	520	415	465	471
	H	3 261	-	84	464	487	370	414	411
Trabalhadores não qualificados do setor primário	HM	135	-	2	13	6	3	7	22
	H	101	-	1	11	4	2	7	18
Pessoal das forças armadas	HM	734	-	42	275	168	67	34	46
	H	656	-	40	241	140	59	31	46
Outras pessoas ativas n.e.	HM	3 923	-	737	1 343	630	313	225	191
	H	1 913	-	407	685	305	143	97	67
Inativos	HM	140 301	44 012	14 809	7 026	2 708	2 241	2 784	3 488
	H	59 987	22 554	7 432	3 337	1 340	940	1 070	1 267

(continua)

## 6.19 POPULAÇÃO RESIDENTE, SEGUNDO O GRUPO ETÁRIO, POR GRUPO SOCIOECONÓMICO E SEXO

(continuação)

ZONA GEOGRÁFICA Grupo socioeconómico e sexo		De 45 a 49 anos	De 50 a 54 anos	De 55 a 59 anos	De 60 a 64 anos	De 65 a 69 anos	De 70 a 74 anos	De 75 ou mais anos
1		10	11	12	13	14	15	16
R. Autónoma da Madeira	HM	21 541	18 284	15 627	13 340	11 277	10 048	18 573
	H	10 266	8 564	7 298	5 924	4 569	3 721	5 961
Empresários com profissões intelectuais, científicas e técnicas	HM	82	67	34	26	20	2	3
	H	43	44	25	21	15	1	1
Empresários da indústria comércio e serviços	HM	322	225	196	122	46	19	18
	H	230	162	152	88	39	11	15
Empresários do setor primário	HM	12	11	5	4	3	-	-
	H	11	8	5	3	3	-	-
Pequenos patrões com profissões intelectuais e científicas	HM	79	45	34	32	20	7	9
	H	52	37	27	21	16	5	9
Pequenos patrões com profissões técnicas intermédias	HM	78	65	47	36	19	7	6
	H	52	54	33	24	16	5	4
Pequenos patrões da indústria	HM	432	308	195	129	39	10	11
	H	372	265	171	112	34	10	10
Pequenos patrões do comércio e serviços	HM	489	373	310	195	64	43	25
	H	281	226	221	147	41	29	23
Pequenos patrões do setor primário	HM	81	76	82	73	37	15	13
	H	49	38	45	46	24	10	9
Profissionais intelectuais e científicos independentes	HM	39	33	18	11	17	3	5
	H	21	26	18	7	16	2	5
Profissionais técnicos intermédios independentes	HM	59	66	40	31	15	4	4
	H	46	53	35	24	13	4	3
Trabalhadores industriais e artesanais independentes	HM	290	247	212	167	60	27	15
	H	259	217	174	151	54	25	13
Prestadores de serviços e comerciantes independentes	HM	390	349	282	189	68	25	23
	H	129	127	118	99	41	20	17
Trabalhadores independentes do setor primário	HM	330	247	283	274	89	35	21
	H	207	123	153	155	54	30	15
Diretores e quadros dirigentes do Estado e empresas	HM	306	241	154	60	13	4	5
	H	184	155	118	50	11	4	3
Dirigentes de pequenas empresas e organizações	HM	54	42	31	21	3	-	4
	H	31	24	21	10	2	-	3
Quadros intelectuais e científicos	HM	1 622	1 241	671	182	52	8	11
	H	472	400	265	95	28	7	8
Quadros técnicos intermédios	HM	976	894	456	149	25	7	7
	H	595	585	293	99	16	6	6
Quadros administrativos intermédios	HM	272	232	147	53	5	-	1
	H	92	101	61	20	2	-	1
Empregados administrativos do comércio e serviços	HM	4 651	3 521	2 217	887	161	26	8
	H	1 558	1 326	901	354	53	14	5
Operários qualificados e semi-qualificados	HM	2 960	2 192	1 495	628	73	15	15
	H	2 703	1 947	1 235	538	62	12	7
Assalariados do setor primário	HM	429	390	272	145	34	4	5
	H	362	330	234	117	30	3	4
Trabalhadores administrativos do comércio e serviços não qualificados	HM	2 506	2 008	1 458	763	116	10	7
	H	539	418	334	134	20	2	-
Operários não qualificados	HM	477	369	207	112	10	-	-
	H	417	322	185	98	9	-	-
Trabalhadores não qualificados do setor primário	HM	23	32	20	5	2	-	-
	H	19	23	10	4	2	-	-
Pessoal das forças armadas	HM	54	31	13	3	1	-	-
	H	54	29	12	3	1	-	-
Outras pessoas ativas n.e.	HM	211	130	101	40	1	1	-
	H	86	48	49	24	1	1	-
Inativos	HM	4 317	4 849	6 647	9 003	10 284	9 776	18 357
	H	1 402	1 476	2 403	3 480	3 966	3 520	5 800

[fim]

POPULAÇÃO RESIDENTE, SEGUNDO A DIMENSÃO DOS LUGARES,  
POPULAÇÃO ISOLADA, EMBARCADA E CORPO DIPLOMÁTICO POR GRUPO SOCIOECONÓMICO

6.20

ZONA GEOGRÁFICA Grupo Sócio-Económico	Total		Em lugares até 1 999 habitantes		Em lugares de 2 000 a 4 999 habitantes		Em lugares de 5 000 a 9 999 habitantes		Em lugares de 10 000 a 19 999 habitantes		Em lugares de 20 000 a 49 999 habitantes	
	HM	H	HM	H	HM	H	HM	H	HM	H	HM	H
1	2	3	4	5	6	7	8	9	10	11	12	13
R. Autónoma da Madeira	267 785	126 268	115 271	54 387	13 122	6 467	-	-	26 732	12 980	-	-
Empresários com profissões intelectuais, científicas e técnicas	740	394	145	79	52	26	-	-	48	21	-	-
Empresários da indústria comércio e serviços	2 041	1 387	674	468	119	86	-	-	185	126	-	-
Empresários do setor primário	55	46	29	24	2	2	-	-	12	12	-	-
Pequenos patrões com profissões intelectuais e científicas	610	383	113	75	28	19	-	-	30	18	-	-
Pequenos patrões com profissões técnicas intermédias	565	393	143	97	41	30	-	-	37	25	-	-
Pequenos patrões da indústria	2 431	2 119	1 095	971	128	116	-	-	262	243	-	-
Pequenos patrões do comércio e serviços	2 964	1 710	1 169	675	176	102	-	-	239	122	-	-
Pequenos patrões do setor primário	520	327	426	255	11	9	-	-	33	29	-	-
Profissionais intelectuais e científicos independentes	421	265	109	64	26	18	-	-	22	13	-	-
Profissionais técnicos intermédios independentes	481	370	157	117	31	25	-	-	33	27	-	-
Trabalhadores industriais e artesanais independentes	1 758	1 592	835	740	87	81	-	-	179	172	-	-
Prestadores de serviços e comerciantes independentes	2 395	857	1 164	416	110	37	-	-	274	98	-	-
Trabalhadores independentes do setor primário	1 673	1 020	1 436	825	30	27	-	-	88	67	-	-
Diretores e quadros dirigentes do Estado e empresas	2 132	1 276	512	303	192	123	-	-	104	55	-	-
Dirigentes de pequenas empresas e organizações	540	289	151	74	50	28	-	-	37	22	-	-
Quadros intelectuais e científicos	15 237	5 036	4 744	1 450	1 019	343	-	-	1 122	357	-	-
Quadros técnicos intermédios	8 261	4 916	2 723	1 651	643	376	-	-	605	359	-	-
Quadros administrativos intermédios	1 828	581	588	185	141	49	-	-	143	44	-	-
Empregados administrativos do comércio e serviços	37 570	13 510	14 185	4 905	2 541	890	-	-	3 510	1 188	-	-
Operários qualificados e semi-qualificados	19 719	18 137	9 339	8 482	901	851	-	-	2 617	2 445	-	-
Assalariados do setor primário	2 490	2 143	1 606	1 326	47	42	-	-	412	390	-	-
Trabalhadores administrativos do comércio e serviços não qualificados	14 633	3 599	6 499	1 543	614	160	-	-	1 692	310	-	-
Operários não qualificados	3 628	3 261	2 283	2 105	124	105	-	-	419	361	-	-
Trabalhadores não qualificados do setor primário	135	101	99	75	1	-	-	-	7	6	-	-
Pessoal das forças armadas	734	656	266	231	51	47	-	-	84	70	-	-
Outras pessoas ativas n.e.	3 923	1 913	1 569	706	185	92	-	-	474	242	-	-
Inativos	140 301	59 987	63 212	26 545	5 772	2 783	-	-	14 064	6 158	-	-

(continua)

6.20

**POPULAÇÃO RESIDENTE, SEGUNDO A DIMENSÃO DOS LUGARES,  
POPULAÇÃO ISOLADA, EMBARCADA E CORPO DIPLOMÁTICO POR GRUPO SOCIOECONÓMICO**

(continuação)

ZONA GEOGRÁFICA Grupo Sócio-Económico	Em lugares de 50 000 a 99 999 habitantes		Em lugares de 100 000 a 199 999 habitantes		Em lugares de 200 000 a 499 999 habitantes		Em lugares de 500 000 a 999 999 habitantes		Em lugares com 1 000 000 habitantes ou mais		População isolada, embarcada e corpo diplomático	
	HM	H	HM	H	HM	H	HM	H	HM	H	HM	H
1	14	15	16	17	18	19	20	21	22	23	24	25
R. Autónoma da Madeira	-	-	111 541	51 899	-	-	-	-	-	-	1 119	535
Empresários com profissões intelectuais, científicas e técnicas	-	-	494	268	-	-	-	-	-	-	1	-
Empresários da indústria comércio e serviços	-	-	1 060	705	-	-	-	-	-	-	3	2
Empresários do setor primário	-	-	12	8	-	-	-	-	-	-	-	-
Pequenos patrões com profissões intelectuais e científicas	-	-	436	270	-	-	-	-	-	-	3	1
Pequenos patrões com profissões técnicas intermédias	-	-	344	241	-	-	-	-	-	-	-	-
Pequenos patrões da indústria	-	-	936	781	-	-	-	-	-	-	10	8
Pequenos patrões do comércio e serviços	-	-	1 365	803	-	-	-	-	-	-	15	8
Pequenos patrões do setor primário	-	-	42	29	-	-	-	-	-	-	8	5
Profissionais intelectuais e científicos independentes	-	-	264	170	-	-	-	-	-	-	-	-
Profissionais técnicos intermédios independentes	-	-	260	201	-	-	-	-	-	-	-	-
Trabalhadores industriais e artesanais independentes	-	-	654	596	-	-	-	-	-	-	3	3
Prestadores de serviços e comerciantes independentes	-	-	836	301	-	-	-	-	-	-	11	5
Trabalhadores independentes do setor primário	-	-	106	90	-	-	-	-	-	-	13	11
Diretores e quadros dirigentes do Estado e empresas	-	-	1 318	793	-	-	-	-	-	-	6	2
Dirigentes de pequenas empresas e organizações	-	-	301	164	-	-	-	-	-	-	1	1
Quadros intelectuais e científicos	-	-	8 329	2 878	-	-	-	-	-	-	23	8
Quadros técnicos intermédios	-	-	4 270	2 519	-	-	-	-	-	-	20	11
Quadros administrativos intermédios	-	-	947	299	-	-	-	-	-	-	9	4
Empregados administrativos do comércio e serviços	-	-	17 222	6 493	-	-	-	-	-	-	112	34
Operários qualificados e semi-qualificados	-	-	6 753	6 256	-	-	-	-	-	-	109	103
Assalariados do setor primário	-	-	401	362	-	-	-	-	-	-	24	23
Trabalhadores administrativos do comércio e serviços não qualificados	-	-	5 766	1 573	-	-	-	-	-	-	62	13
Operários não qualificados	-	-	764	658	-	-	-	-	-	-	38	32
Trabalhadores não qualificados do setor primário	-	-	28	20	-	-	-	-	-	-	-	-
Pessoal das forças armadas	-	-	330	306	-	-	-	-	-	-	3	2
Outras pessoas ativas n.e.	-	-	1 680	868	-	-	-	-	-	-	15	5
Inativos	-	-	56 623	24 247	-	-	-	-	-	-	630	254

(fim)

## POPULAÇÃO RESIDENTE COM 5 OU MAIS ANOS SEGUNDO O TIPO DE DIFICULDADE E SEXO, POR GRAU DE DIFICULDADE SENTIDO

6.21

ZONA GEOGRÁFICA Grau de dificuldade sentido	Ver		Ouvir		Andar ou subir degraus		Memória ou concentração		Tomar banho ou vestir-se sozinho		Compreender os outros ou fazer-se compreender	
	HM	H	HM	H	HM	H	HM	H	HM	H	HM	H
1	2	3	4	5	6	7	8	9	10	11	12	13

**R. Autónoma da Madeira**

Não tem dificuldade ou tem pouca em efetuar a acção	233 916	112 536	243 339	115 041	232 065	112 083	240 552	114 481	244 537	116 022	245 048	115 680
Tem muita dificuldade em efetuar a acção	20 377	6 855	10 906	4 316	19 899	6 580	11 643	4 239	6 602	2 324	7 726	3 215
Não consegue efetuar a acção	621	267	669	301	2 950	995	2 719	938	3 775	1 312	2 140	763

(fim)

6.22

POPULAÇÃO RESIDENTE COM PELO MENOS UMA DIFICULDADE COM 5 OU MAIS ANOS  
SEGUNDO O TIPO E GRAU DE DIFICULDADE SENTIDO, POR NÚMERO DE DIFICULDADES POR PESSOA E SEXO

ZONA GEOGRÁFICA Número de dificuldades / Sexo		Total de pessoas com pelo menos uma dificuldade	Dificuldade em ver		Dificuldade em ouvir		Dificuldade em andar ou subir degraus	
			Tem muita dificuldade em efetuar a acção	Não consegue efetuar a acção	Tem muita dificuldade em efetuar a acção	Não consegue efetuar a acção	Tem muita dificuldade em efetuar a acção	Não consegue efetuar a acção
1		2	3	4	5	6	7	8
R. Autónoma da Madeira	HM	40 861	20 377	621	10 906	669	19 899	2 950
	H	15 541	6 855	267	4 316	301	6 580	995
Pessoas com 1 dificuldade	HM	18 936	7 741	105	2 144	96	5 918	84
	H	7 783	2 966	59	1 156	54	2 119	42
Pessoas com 2 dificuldades	HM	9 186	4 398	88	2 220	167	5 149	468
	H	3 483	1 424	45	989	90	1 620	198
Pessoas com 3 dificuldades	HM	4 984	2 830	69	1 752	79	3 470	374
	H	1 767	852	27	673	35	1 107	146
Pessoas com 4 dificuldades	HM	3 410	1 791	40	1 436	49	2 432	672
	H	1 199	566	18	514	21	826	229
Pessoas com 5 dificuldades	HM	1 943	1 453	81	1 168	62	1 380	500
	H	595	423	28	346	25	437	137
Pessoas com 6 dificuldades	HM	2 402	2 164	238	2 186	216	1 550	852
	H	714	624	90	638	76	471	243

(continua)

(continuação)

ZONA GEOGRÁFICA Número de dificuldades / Sexo		Dificuldade de memória ou concentração		Dificuldade em tomar banho ou vestir-se sozinho		Dificuldade em compreender os outros ou fazer-se compreender	
		Tem muita dificuldade em efetuar a acção	Não consegue efetuar a acção	Tem muita dificuldade em efetuar a acção	Não consegue efetuar a acção	Tem muita dificuldade em efetuar a acção	Não consegue efetuar a acção
1		9	10	11	12	13	14
R. Autónoma da Madeira	HM	11 643	2 719	6 602	3 775	7 726	2 140
	H	4 239	938	2 324	1 312	3 215	763
Pessoas com 1 dificuldade	HM	1 684	279	227	71	514	73
	H	757	121	114	38	314	43
Pessoas com 2 dificuldades	HM	2 353	296	1 232	491	1 334	176
	H	956	125	499	201	734	85
Pessoas com 3 dificuldades	HM	2 404	340	1 448	618	1 281	287
	H	837	131	527	242	603	121
Pessoas com 4 dificuldades	HM	2 198	604	1 328	956	1 626	508
	H	763	211	469	341	652	186
Pessoas com 5 dificuldades	HM	1 364	438	949	655	1 301	364
	H	437	125	292	199	416	110
Pessoas com 6 dificuldades	HM	1 640	762	1 418	984	1 670	732
	H	489	225	423	291	496	218

(fim)

**POPULAÇÃO RESIDENTE COM PELO MENOS UMA DIFICULDADE COM 5 OU MAIS ANOS  
SEGUNDO O TIPO E GRAU DE DIFICULDADE SENTIDO POR GRUPO ETÁRIO E SEXO**

6.23

ZONA GEOGRÁFICA Grupo etário e sexo		Total de pessoas com pelo menos uma dificuldade	Dificuldade em ver		Dificuldade em ouvir		Dificuldade em andar ou subir degraus	
			Tem muita dificuldade em efetuar a acção	Não consegue efetuar a acção	Tem muita dificuldade em efetuar a acção	Não consegue efetuar a acção	Tem muita dificuldade em efetuar a acção	Não consegue efetuar a acção
1		2	3	4	5	6	7	8
R. Autónoma da Madeira	HM	40 861	20 377	621	10 906	669	19 899	2 950
	H	15 541	6 855	267	4 316	301	6 580	995
5 - 9 anos	HM	624	215	10	95	9	61	29
	H	342	104	5	56	4	29	9
10 - 14 anos	HM	785	351	16	75	19	68	27
	H	429	165	5	34	5	45	14
15 - 19 anos	HM	739	393	12	81	10	75	35
	H	386	184	8	49	8	46	22
20 - 24 anos	HM	728	347	22	80	16	123	39
	H	346	133	11	46	12	59	26
25 - 29 anos	HM	806	386	26	107	30	126	58
	H	413	180	17	62	17	77	34
30 - 34 anos	HM	1 069	476	31	164	33	214	52
	H	531	202	20	83	21	120	25
35 - 39 anos	HM	1 289	557	23	192	35	304	67
	H	658	260	13	109	21	165	32
40 - 44 anos	HM	1 661	707	21	284	39	473	56
	H	828	303	14	153	19	248	28
45 - 49 anos	HM	2 515	1 309	31	421	47	748	54
	H	1 148	499	21	234	27	333	33
50 - 54 anos	HM	3 029	1 775	33	536	32	1 136	64
	H	1 280	672	20	263	19	468	41
55 - 59 anos	HM	3 441	1 839	35	710	43	1 599	80
	H	1 462	744	16	346	24	619	49
60 - 64 anos	HM	3 664	1 899	40	858	41	1 957	112
	H	1 450	677	24	428	21	682	57
65 - 69 anos	HM	3 871	1 883	35	987	45	2 291	177
	H	1 346	592	14	444	22	693	82
70 - 74 anos	HM	4 481	2 178	43	1 348	49	2 892	225
	H	1 418	605	16	491	19	827	88
75 - 79 anos	HM	5 014	2 458	47	1 708	57	3 313	439
	H	1 574	695	18	615	18	954	151
80 - 84 anos	HM	3 811	1 877	70	1 550	69	2 509	563
	H	1 094	465	20	470	21	691	135
85 - 89 anos	HM	2 284	1 129	67	1 082	52	1 458	496
	H	613	266	15	295	18	407	101
90 ou mais anos	HM	1 050	598	59	628	43	552	377
	H	223	109	10	138	5	117	68

[continua]

6.23

**POPULAÇÃO RESIDENTE COM PELO MENOS UMA DIFICULDADE COM 5 OU MAIS ANOS  
SEGUNDO O TIPO E GRAU DE DIFICULDADE SENTIDO POR GRUPO ETÁRIO E SEXO**

[continuação]

ZONA GEOGRÁFICA Grupo etário e sexo		Dificuldade de memória ou concentração		Dificuldade em tomar banho ou vestir-se sozinho		Dificuldade em compreender os outros ou fazer-se compreender	
		Tem muita dificuldade em efetuar a acção	Não consegue efetuar a acção	Tem muita dificuldade em efetuar a acção	Não consegue efetuar a acção	Tem muita dificuldade em efetuar a acção	Não consegue efetuar a acção
1		9	10	11	12	13	14
R. Autónoma da Madeira	HM	11 643	2 719	6 602	3 775	7 726	2 140
	H	4 239	938	2 324	1 312	3 215	763
5 - 9 anos	HM	171	57	114	77	140	35
	H	108	30	70	41	88	19
10 - 14 anos	HM	312	79	45	50	147	48
	H	194	44	25	28	97	24
15 - 19 anos	HM	205	63	48	54	117	56
	H	120	33	32	28	74	30
20 - 24 anos	HM	201	76	58	61	133	75
	H	105	37	33	32	65	37
25 - 29 anos	HM	218	96	76	84	159	89
	H	116	53	48	44	87	49
30 - 34 anos	HM	293	110	109	80	220	90
	H	165	59	65	39	134	49
35 - 39 anos	HM	360	107	101	82	237	84
	H	186	56	62	42	138	45
40 - 44 anos	HM	479	111	126	87	314	94
	H	246	48	72	42	181	42
45 - 49 anos	HM	555	130	178	93	368	97
	H	255	59	97	49	220	54
50 - 54 anos	HM	674	113	241	94	408	74
	H	277	48	120	56	208	39
55 - 59 anos	HM	751	107	298	100	385	66
	H	297	53	150	58	213	34
60 - 64 anos	HM	842	125	351	137	456	88
	H	330	46	150	78	241	44
65 - 69 anos	HM	952	130	478	191	514	89
	H	295	56	182	92	215	42
70 - 74 anos	HM	1 226	184	804	294	778	132
	H	349	53	270	104	288	46
75 - 79 anos	HM	1 664	318	1 129	560	1 122	244
	H	496	97	336	201	371	76
80 - 84 anos	HM	1 413	358	1 209	669	1 091	314
	H	372	83	313	173	312	69
85 - 89 anos	HM	907	337	822	651	747	265
	H	242	51	212	137	205	35
90 ou mais anos	HM	420	218	415	411	390	200
	H	86	32	87	68	78	29

[fim]

POPULAÇÃO RESIDENTE COM PELO MENOS UMA DIFICULDADE COM 15 OU MAIS ANOS,  
SEGUNDO O TIPO E GRAU DE DIFICULDADE SENTIDO POR CONDIÇÃO PERANTE A ATIVIDADE ECONÓMICA E SEXO

6.24

ZONA GEOGRÁFICA Condição perante a atividade económica e sexo		Total de pessoas com pelo menos uma dificuldade	Dificuldade em ver		Dificuldade em ouvir		Dificuldade em andar ou subir degraus	
			Tem muita dificuldade em efetuar a acção	Não consegue efetuar a acção	Tem muita dificuldade em efetuar a acção	Não consegue efetuar a acção	Tem muita dificuldade em efetuar a acção	Não consegue efetuar a acção
1		2	3	4	5	6	7	8
R. Autónoma da Madeira	HM	39 452	19 811	595	10 736	641	19 770	2 894
	H	14 770	6 586	257	4 226	292	6 506	972
População ativa	HM	8 880	5 124	118	1 639	176	2 395	94
	H	4 391	2 336	79	994	111	1 108	59
Empregados	HM	7 431	4 271	107	1 375	159	2 068	84
	H	3 533	1 865	74	807	102	918	54
Desempregados	HM	1 449	853	11	264	17	327	10
	H	858	471	5	187	9	190	5
População inativa	HM	30 572	14 687	477	9 097	465	17 375	2 800
	H	10 379	4 250	178	3 232	181	5 398	913
Estudantes	HM	726	409	12	74	11	62	18
	H	346	175	7	39	9	35	10
Domésticos	HM	2 394	1 393	7	494	19	1 142	14
	H	78	23	-	28	1	20	-
Reformados, aposentados ou na reserva	HM	21 473	10 558	336	7 451	333	13 399	2 311
	H	6 941	3 042	101	2 599	114	4 010	652
Incapacitados permanentes para o trabalho	HM	3 974	1 362	102	676	64	1 986	393
	H	2 015	585	59	353	34	970	224
Outros casos	HM	2 005	965	20	402	38	786	64
	H	999	425	11	213	23	363	27

(continua)

(continuação)

ZONA GEOGRÁFICA Condição perante a atividade económica e sexo		Dificuldade de memória ou concentração		Dificuldade em tomar banho ou vestir-se sozinho		Dificuldade em compreender os outros ou fazer-se compreender	
		Tem muita dificuldade em efetuar a acção	Não consegue efetuar a acção	Tem muita dificuldade em efetuar a acção	Não consegue efetuar a acção	Tem muita dificuldade em efetuar a acção	Não consegue efetuar a acção
1		9	10	11	12	13	14
R. Autónoma da Madeira	HM	11 160	2 583	6 443	3 648	7 439	2 057
	H	3 937	864	2 229	1 243	3 030	720
População ativa	HM	1 599	262	291	81	775	147
	H	745	130	159	47	477	90
Empregados	HM	1 294	208	247	76	606	121
	H	567	103	132	45	364	75
Desempregados	HM	305	54	44	5	169	26
	H	178	27	27	2	113	15
População inativa	HM	9 561	2 321	6 152	3 567	6 664	1 910
	H	3 192	734	2 070	1 196	2 553	630
Estudantes	HM	185	38	29	23	80	29
	H	102	19	17	12	48	13
Domésticos	HM	525	54	133	23	246	14
	H	22	6	4	-	20	3
Reformados, aposentados ou na reserva	HM	6 849	1 593	4 985	2 791	4 818	1 291
	H	2 046	408	1 518	809	1 627	327
Incapacitados permanentes para o trabalho	HM	1 463	531	829	640	1 160	506
	H	753	254	450	339	653	252
Outros casos	HM	539	105	176	90	360	70
	H	269	47	81	36	205	35

(fim)

6.25

**POPULAÇÃO RESIDENTE COM PELO MENOS UMA DIFICULDADE COM 15 OU MAIS ANOS,  
SEGUNDO O TIPO E GRAU DE DIFICULDADE SENTIDO POR PRINCIPAL MEIO DE VIDA E SEXO**

ZONA GEOGRÁFICA Principal meio de vida e sexo	Total de pessoas com pelo menos uma dificuldade	Dificuldade em ver		Dificuldade em ouvir		Dificuldade em andar ou subir degraus		
		Tem muita dificuldade em efetuar a acção	Não consegue efetuar a acção	Tem muita dificuldade em efetuar a acção	Não consegue efetuar a acção	Tem muita dificuldade em efetuar a acção	Não consegue efetuar a acção	
1	2	3	4	5	6	7	8	
R. Autónoma da Madeira	HM	39 452	19 811	595	10 736	641	19 770	2 894
	H	14 770	6 586	257	4 226	292	6 506	972
Trabalho	HM	7 139	4 162	102	1 306	155	1 857	85
	H	3 422	1 828	70	775	99	844	46
Reforma/ Pensão	HM	24 452	11 658	401	7 983	370	14 872	2 531
	H	8 107	3 364	136	2 799	131	4 537	775
Subsídio de desemprego	HM	903	519	7	174	15	266	7
	H	565	323	4	132	11	161	6
Subsídio por acidente de trabalho ou doença profissional	HM	412	165	7	76	9	260	34
	H	251	83	7	48	7	151	30
Rendimento social de inserção	HM	449	238	3	94	5	182	11
	H	163	79	1	35	1	66	4
Outro subsídio temporário (doença, maternidade, etc.)	HM	592	234	6	94	7	345	25
	H	265	94	3	49	3	152	16
Rendimento da propriedade ou da empresa	HM	122	55	1	29	2	59	3
	H	62	25	1	19	1	24	2
Apoio social	HM	571	235	16	110	10	207	46
	H	250	75	10	43	4	86	26
A cargo da família	HM	3 731	1 997	39	666	49	1 268	104
	H	1 247	537	18	228	26	327	48
Outro	HM	1 081	548	13	204	19	454	48
	H	438	178	7	98	9	158	19

(continua)

[continuação]

ZONA GEOGRÁFICA Principal meio de vida e sexo		Dificuldade de memória ou concentração		Dificuldade em tomar banho ou vestir-se sozinho		Dificuldade em compreender os outros ou fazer-se compreender	
		Tem muita dificuldade em efetuar a acção	Não consegue efetuar a acção	Tem muita dificuldade em efetuar a acção	Não consegue efetuar a acção	Tem muita dificuldade em efetuar a acção	Não consegue efetuar a acção
1		9	10	11	12	13	14
R. Autónoma da Madeira	HM	11 160	2 583	6 443	3 648	7 439	2 057
	H	3 937	864	2 229	1 243	3 030	720
Trabalho	HM	1 212	209	199	77	565	126
	H	540	107	118	42	353	78
Reforma/ Pensão	HM	7 858	1 927	5 484	3 192	5 577	1 603
	H	2 492	548	1 755	1 013	2 007	467
Subsídio de desemprego	HM	161	35	27	6	100	14
	H	98	21	20	6	66	12
Subsídio por acidente de trabalho ou doença profissional	HM	110	13	74	29	72	16
	H	57	10	47	23	45	10
Rendimento social de inserção	HM	121	23	33	9	54	12
	H	43	9	11	5	25	5
Outro subsídio temporário (doença, maternidade, etc.)	HM	173	28	108	39	109	22
	H	72	13	48	23	57	11
Rendimento da propriedade ou da empresa	HM	44	7	17	5	17	3
	H	25	5	9	3	13	3
Apoio social	HM	229	82	107	72	183	74
	H	95	46	52	41	85	46
A cargo da família	HM	961	206	284	172	586	145
	H	394	83	118	69	283	67
Outro	HM	291	53	110	47	176	42
	H	121	22	51	18	96	21

(fim)

POPULAÇÃO RESIDENTE COM PELO MENOS UMA DIFICULDADE COM 15 OU MAIS ANOS A VIVER EM EDIFÍCIOS CONSTRUÍDOS  
ESTRUTURALMENTE PARA POSSUIREM 3 OU MAIS ALOJAMENTOS SEGUNDO O TIPO DE DIFICULDADE E SEXO,  
POR ACESSIBILIDADE A EDIFÍCIOS E EXISTÊNCIA DE ELEVADOR

6.26

ZONA GEOGRÁFICA	Total de pessoas com pelo menos uma dificuldade		Dificuldade em ver		Dificuldade em ouvir		Dificuldade em andar ou subir degraus	
	HM	H	HM	H	HM	H	HM	H
1	2	3	4	5	6	7	8	9
R. Autónoma da Madeira	7 114	2 607	3 793	1 261	1 875	729	3 653	1 138
Entrada acessível à circulação em cadeira de rodas	4 333	1 555	2 245	727	1 139	445	2 257	697
Com elevador	3 377	1 197	1 716	551	892	342	1 752	526
Sem elevador	956	358	529	176	247	103	505	171
Entrada não acessível à circulação em cadeira de rodas	2 781	1 052	1 548	534	736	284	1 396	441
Com elevador	662	224	339	104	184	68	337	98
Sem elevador	2 119	828	1 209	430	552	216	1 059	343

[continua]

[continuação]

ZONA GEOGRÁFICA	Dificuldade de memória ou concentração		Dificuldade em tomar banho ou vestir-se sozinho		Dificuldade em compreender os outros ou fazer-se compreender	
	HM	H	HM	H	HM	H
1	10	11	12	13	14	15
R. Autónoma da Madeira	2 426	809	1 735	549	1 573	602
Entrada acessível à circulação em cadeira de rodas	1 550	509	1 197	371	1 001	376
Com elevador	1 257	406	998	302	822	300
Sem elevador	293	103	199	69	179	76
Entrada não acessível à circulação em cadeira de rodas	876	300	538	178	572	226
Com elevador	217	68	132	39	142	53
Sem elevador	659	232	406	139	430	173

[fim]

6.27

POPULAÇÃO RESIDENTE, COM 15 OU MAIS ANOS, SEGUNDO O GRUPO ETÁRIO,  
POR CONDIÇÃO PERANTE A ATIVIDADE ECONÓMICA (SENTIDO RESTRITO) NÍVEL DE ESCOLARIDADE ATINGIDO E SEXO

ZONA GEOGRÁFICA		Total	De 15 a 19 anos	De 20 a 24 anos	De 25 a 29 anos	De 30 a 34 anos	De 35 a 39 anos	De 40 a 44 anos	De 45 a 49 anos	De 50 a 54 anos	De 55 a 59 anos	De 60 a 64 anos	De 65 a 69 anos	De 70 a 74 anos	De 75 ou mais anos
Condição perante a atividade económica, nível de escolaridade e sexo															
1		2	3	4	5	6	7	8	9	10	11	12	13	14	15
R. Autónoma da Madeira	HM	223 773	16 582	16 509	17 869	20 823	22 032	21 268	21 541	18 284	15 627	13 340	11 277	10 048	18 573
	H	103 714	8 421	8 355	8 889	10 336	10 943	10 467	10 266	8 564	7 298	5 924	4 569	3 721	5 961
População ativa	HM	127 484	1 773	9 483	15 161	18 582	19 248	17 780	17 224	13 435	8 980	4 337	993	272	216
	H	66 281	989	5 018	7 549	9 396	9 873	9 200	8 864	7 088	4 895	2 444	603	201	161
Nenhum nível de escolaridade	HM	1 931	4	48	89	151	202	308	335	283	275	161	33	13	29
	H	1 229	2	32	43	88	133	206	224	186	179	97	18	8	13
Ensino básico	HM	69 087	1 055	3 942	5 322	6 777	9 114	10 602	11 390	9 282	6 902	3 581	773	209	138
	H	40 874	662	2 585	3 404	4 312	5 547	6 163	6 427	5 216	3 821	2 002	468	158	109
Ensino básico - 1º ciclo	HM	28 582	56	271	479	1 114	2 337	4 063	5 564	5 742	5 201	2 844	630	181	100
	H	17 022	36	204	351	750	1 464	2 470	3 266	3 320	2 950	1 611	381	137	82
Ensino básico - 2º ciclo	HM	17 492	250	857	1 237	2 051	3 377	3 729	3 070	1 739	774	320	59	14	15
	H	10 468	169	585	848	1 314	2 103	2 169	1 704	937	407	176	34	11	11
Ensino básico - 3º ciclo	HM	23 013	749	2 814	3 606	3 612	3 400	2 810	2 756	1 801	927	417	84	14	23
	H	13 384	457	1 796	2 205	2 248	1 980	1 524	1 457	959	464	215	53	10	16
Ensino secundário	HM	28 885	643	3 691	4 869	5 188	4 530	3 585	3 057	2 123	857	255	60	16	11
	H	13 681	298	1 817	2 357	2 540	2 072	1 610	1 357	986	449	149	28	11	7
Ensino pós-secundário	HM	2 321	39	468	688	649	413	64	-	-	-	-	-	-	-
	H	1 017	13	195	278	297	204	30	-	-	-	-	-	-	-
Ensino superior	HM	25 260	32	1 334	4 193	5 817	4 989	3 221	2 442	1 747	946	340	127	34	38
	H	9 480	14	389	1 467	2 159	1 917	1 191	856	700	446	196	89	24	32
População inativa	HM	96 289	14 809	7 026	2 708	2 241	2 784	3 488	4 317	4 849	6 647	9 003	10 284	9 776	18 357
	H	37 433	7 432	3 337	1 340	940	1 070	1 267	1 402	1 476	2 403	3 480	3 966	3 520	5 800
Estudantes	HM	19 370	13 162	5 104	871	132	50	16	10	6	9	4	2	-	4
	H	9 484	6 491	2 396	492	62	24	6	4	3	4	1	-	-	1
Nenhum nível de escolaridade	HM	-	-	-	-	-	-	-	-	-	-	-	-	-	-
	H	-	-	-	-	-	-	-	-	-	-	-	-	-	-
Ensino básico	HM	4 576	4 336	161	35	8	13	2	4	4	5	2	2	-	4
	H	2 620	2 496	89	19	1	8	-	2	1	3	-	-	-	1
Ensino básico - 1º ciclo	HM	102	62	15	6	1	5	1	2	3	1	2	1	-	3
	H	49	33	7	2	-	3	-	1	1	1	-	-	-	1
Ensino básico - 2º ciclo	HM	452	415	25	2	3	1	-	1	1	2	-	1	-	1
	H	275	259	12	2	-	-	-	1	-	1	-	-	-	-
Ensino básico - 3º ciclo	HM	4 022	3 859	121	27	4	7	1	1	-	2	-	-	-	-
	H	2 296	2 204	70	15	1	5	-	-	-	1	-	-	-	-
Ensino secundário	HM	8 917	7 597	1 137	136	26	11	4	2	-	3	1	-	-	-
	H	4 260	3 515	642	82	16	2	2	-	-	-	1	-	-	-
Ensino pós-secundário	HM	500	164	328	8	-	-	-	-	-	-	-	-	-	-
	H	251	68	178	5	-	-	-	-	-	-	-	-	-	-
Ensino superior	HM	5 377	1 065	3 478	692	98	26	10	4	2	1	1	-	-	-
	H	2 353	412	1 487	386	45	14	4	2	2	1	-	-	-	-
Domésticos	HM	12 740	167	240	376	593	957	1 406	1 764	1 974	2 033	1 614	716	438	462
	H	403	29	31	26	17	32	39	41	44	48	39	22	20	15
Nenhum nível de escolaridade	HM	754	4	3	11	15	29	51	59	95	104	119	66	80	118
	H	36	-	-	2	-	2	5	2	3	4	4	2	6	6
Ensino básico	HM	10 854	124	162	255	433	762	1 207	1 565	1 740	1 860	1 446	626	343	331
	H	306	20	19	13	12	24	31	33	40	38	34	19	14	9
Ensino básico - 1º ciclo	HM	7 729	7	28	50	153	325	706	995	1 352	1 653	1 324	543	308	285
	H	189	1	4	5	4	5	16	16	31	35	33	16	14	9
Ensino básico - 2º ciclo	HM	1 787	31	53	83	137	279	333	348	230	131	62	51	21	28
	H	54	4	9	2	2	11	9	11	2	1	1	2	-	-
Ensino básico - 3º ciclo	HM	1 338	86	81	122	143	158	168	222	158	76	60	32	14	18
	H	63	15	6	6	6	8	6	6	7	2	-	1	-	-
Ensino secundário	HM	896	37	59	80	118	124	116	120	111	53	38	18	12	10
	H	46	9	7	8	4	6	2	5	1	2	1	1	-	-
Ensino pós-secundário	HM	33	-	5	11	8	6	3	-	-	-	-	-	-	-
	H	4	-	1	1	1	-	1	-	-	-	-	-	-	-
Ensino superior	HM	203	2	11	19	19	36	29	20	28	16	11	6	3	3
	H	11	-	4	2	-	-	-	1	-	4	-	-	-	-

(continua)

POPULAÇÃO RESIDENTE, COM 15 OU MAIS ANOS, SEGUNDO O GRUPO ETÁRIO,  
POR CONDIÇÃO PERANTE A ATIVIDADE ECONÓMICA (SENTIDO RESTRITO) NÍVEL DE ESCOLARIDADE ATINGIDO E SEXO

6.27

(continuação)

ZONA GEOGRÁFICA		Total	De 15 a 19 anos	De 20 a 24 anos	De 25 a 29 anos	De 30 a 34 anos	De 35 a 39 anos	De 40 a 44 anos	De 45 a 49 anos	De 50 a 54 anos	De 55 a 59 anos	De 60 a 64 anos	De 65 a 69 anos	De 70 a 74 anos	De 75 ou mais anos
Condição perante a atividade económica, nível de escolaridade e sexo															
1		2	3	4	5	6	7	8	9	10	11	12	13	14	15
Reformados, aposentados ou na reserva	HM	44 452	30	32	30	69	102	148	295	612	2 199	5 151	9 034	9 110	17 640
	H	16 894	12	17	19	28	54	69	124	257	1 119	2 382	3 704	3 404	5 705
Nenhum nível de escolaridade	HM	11 509	5	1	7	25	19	39	37	59	128	383	1 080	2 287	7 439
	H	3 442	2	-	5	7	7	22	16	27	60	168	407	680	2 041
Ensino básico	HM	29 323	19	28	19	39	73	97	234	435	1 623	3 985	7 153	6 276	9 342
	H	11 975	9	15	11	18	42	42	100	184	905	1 895	2 967	2 489	3 298
Ensino básico - 1º ciclo	HM	25 229	8	18	14	27	44	68	175	337	1 235	3 206	6 140	5 573	8 384
	H	9 879	2	8	7	11	25	28	75	130	681	1 471	2 448	2 135	2 858
Ensino básico - 2º ciclo	HM	1 772	3	4	2	11	15	20	43	50	159	303	457	310	395
	H	870	2	3	2	6	10	10	17	29	90	166	220	134	181
Ensino básico - 3º ciclo	HM	2 322	8	6	3	1	14	9	16	48	229	476	556	393	563
	H	1 226	5	4	2	1	7	4	8	25	134	258	299	220	259
Ensino secundário	HM	1 697	5	1	3	4	8	10	19	68	169	373	395	239	403
	H	921	1	-	3	3	5	5	6	37	103	201	213	138	206
Ensino pós-secundário	HM	1	-	1	-	-	-	-	-	-	-	-	-	-	-
	H	1	-	1	-	-	-	-	-	-	-	-	-	-	-
Ensino superior	HM	1 922	1	1	1	1	2	2	5	50	279	410	406	308	456
	H	555	-	1	-	-	-	-	2	9	51	118	117	97	160
Incapacitados permanentes para o trabalho	HM	6 706	87	229	316	398	500	697	895	984	1 153	1 169	207	22	49
	H	3 426	51	119	177	234	280	389	486	520	559	493	96	11	11
Nenhum nível de escolaridade	HM	1 240	32	68	91	89	109	156	148	152	158	166	38	9	24
	H	647	19	37	52	48	59	91	84	81	77	73	17	6	3
Ensino básico	HM	5 071	52	141	191	250	336	496	691	781	956	975	165	13	24
	H	2 586	32	73	108	151	200	278	374	415	462	404	77	5	7
Ensino básico - 1º ciclo	HM	3 943	37	92	107	143	203	338	503	625	826	881	152	13	23
	H	1 958	21	49	52	89	115	190	277	322	400	362	69	5	7
Ensino básico - 2º ciclo	HM	632	7	19	45	45	77	101	103	92	78	54	10	-	1
	H	360	6	11	33	29	50	58	53	56	34	22	8	-	-
Ensino básico - 3º ciclo	HM	496	8	30	39	62	56	57	85	64	52	40	3	-	-
	H	268	5	13	23	33	35	30	44	37	28	20	-	-	-
Ensino secundário	HM	327	3	18	29	53	47	40	44	38	32	19	4	-	-
	H	159	-	9	15	31	18	19	21	16	16	12	2	-	-
Ensino pós-secundário	HM	9	-	1	3	2	3	-	-	-	-	-	-	-	-
	H	5	-	-	2	2	1	-	-	-	-	-	-	-	-
Ensino superior	HM	59	-	1	2	4	5	5	12	13	7	9	-	-	1
	H	29	-	-	2	2	2	1	7	8	4	4	-	-	1
Outros casos	HM	13 021	1 363	1 421	1 115	1 049	1 175	1 221	1 353	1 273	1 253	1 065	325	206	202
	H	7 226	849	774	626	599	680	764	747	652	673	565	144	85	68
Nenhum nível de escolaridade	HM	803	30	38	33	57	74	102	84	88	92	74	42	36	53
	H	464	18	21	22	40	52	77	61	44	53	37	17	6	16
Ensino básico	HM	9 305	862	672	628	649	847	947	1 099	1 043	1 077	925	260	164	132
	H	5 377	581	427	398	410	512	604	606	547	573	479	116	77	47
Ensino básico - 1º ciclo	HM	5 080	89	109	112	206	337	547	727	780	895	782	234	145	117
	H	2 881	70	87	82	140	214	358	416	407	480	408	108	69	42
Ensino básico - 2º ciclo	HM	1 878	255	185	185	193	285	229	196	156	104	66	11	10	3
	H	1 159	190	125	117	128	174	143	101	91	53	29	2	5	1
Ensino básico - 3º ciclo	HM	2 347	518	378	331	250	225	171	176	107	78	77	15	9	12
	H	1 337	321	215	199	142	124	103	89	49	40	42	6	3	4
Ensino secundário	HM	2 016	435	446	276	215	173	133	111	103	58	43	11	2	10
	H	1 015	236	222	138	101	79	67	57	49	27	32	4	-	3
Ensino pós-secundário	HM	130	12	61	29	19	7	2	-	-	-	-	-	-	-
	H	57	4	31	12	6	4	-	-	-	-	-	-	-	-
Ensino superior	HM	767	24	204	149	109	74	37	59	39	26	23	12	4	7
	H	313	10	73	56	42	33	16	23	12	20	17	7	2	2

(fim)

6.28

POPULAÇÃO RESIDENTE, COM 15 OU MAIS ANOS, SEGUNDO O GRUPO ETÁRIO,  
POR CONDIÇÃO PERANTE A ATIVIDADE ECONÓMICA (SENTIDO RESTRITO) E SEXO

ZONA GEOGRÁFICA Condição perante a atividade económica e sexo		Total	De 15 a 19 anos	De 20 a 24 anos	De 25 a 29 anos	De 30 a 34 anos	De 35 a 39 anos	De 40 a 44 anos	De 45 a 49 anos	De 50 a 54 anos	De 55 a 59 anos	De 60 a 64 anos	De 65 a 69 anos	De 70 a 74 anos	De 75 ou mais anos
1		2	3	4	5	6	7	8	9	10	11	12	13	14	15
R. Autónoma da Madeira	HM	223 773	16 582	16 509	17 869	20 823	22 032	21 268	21 541	18 284	15 627	13 340	11 277	10 048	18 573
	H	103 714	8 421	8 355	8 889	10 336	10 943	10 467	10 266	8 564	7 298	5 924	4 569	3 721	5 961
População ativa	HM	127 484	1 773	9 483	15 161	18 582	19 248	17 780	17 224	13 435	8 980	4 337	993	272	216
	H	66 281	989	5 018	7 549	9 396	9 873	9 200	8 864	7 088	4 895	2 444	603	201	161
Empregados	HM	108 808	796	6 505	12 308	16 111	16 936	15 644	15 181	11 872	8 028	3 950	989	272	216
	H	55 220	446	3 433	5 980	7 927	8 488	7 903	7 598	6 063	4 248	2 173	599	201	161
Desempregados	HM	18 676	977	2 978	2 853	2 471	2 312	2 136	2 043	1 563	952	387	4	-	-
	H	11 061	543	1 585	1 569	1 469	1 385	1 297	1 266	1 025	647	271	4	-	-
População inativa	HM	96 289	14 809	7 026	2 708	2 241	2 784	3 488	4 317	4 849	6 647	9 003	10 284	9 776	18 357
	H	37 433	7 432	3 337	1 340	940	1 070	1 267	1 402	1 476	2 403	3 480	3 966	3 520	5 800
Estudantes	HM	19 370	13 162	5 104	871	132	50	16	10	6	9	4	2	-	4
	H	9 484	6 491	2 396	492	62	24	6	4	3	4	1	-	-	1
Domésticos	HM	12 740	167	240	376	593	957	1 406	1 764	1 974	2 033	1 614	716	438	462
	H	403	29	31	26	17	32	39	41	44	48	39	22	20	15
Reformados, aposentados ou na reserva	HM	44 452	30	32	30	69	102	148	295	612	2 199	5 151	9 034	9 110	17 640
	H	16 894	12	17	19	28	54	69	124	257	1 119	2 382	3 704	3 404	5 705
Incapacitados permanentes para o trabalho	HM	6 706	87	229	316	398	500	697	895	984	1 153	1 169	207	22	49
	H	3 426	51	119	177	234	280	389	486	520	559	493	96	11	11
Outros casos	HM	13 021	1 363	1 421	1 115	1 049	1 175	1 221	1 353	1 273	1 253	1 065	325	206	202
	H	7 226	849	774	626	599	680	764	747	652	673	565	144	85	68

[fim]

## POPULAÇÃO RESIDENTE, COM 15 OU MAIS ANOS, SEGUNDO O GRUPO ETÁRIO, POR PRINCIPAL MEIO DE VIDA E SEXO

6.29

ZONA GEOGRÁFICA Principal meio de vida e sexo		Total	De 15 a 19 anos	De 20 a 24 anos	De 25 a 29 anos	De 30 a 34 anos	De 35 a 39 anos	De 40 a 44 anos	De 45 a 49 anos	De 50 a 54 anos	De 55 a 59 anos	De 60 a 64 anos	De 65 a 69 anos	De 70 a 74 anos	De 75 ou mais anos
1		2	3	4	5	6	7	8	9	10	11	12	13	14	15
R. Autónoma da Madeira	HM	223 773	16 582	16 509	17 869	20 823	22 032	21 268	21 541	18 284	15 627	13 340	11 277	10 048	18 573
	H	103 714	8 421	8 355	8 889	10 336	10 943	10 467	10 266	8 564	7 298	5 924	4 569	3 721	5 961
Trabalho	HM	108 106	719	6 368	12 273	16 160	17 038	15 694	15 150	11 722	7 875	3 831	936	200	140
	H	55 396	411	3 404	6 043	8 040	8 622	8 001	7 652	6 057	4 229	2 129	557	137	114
Reforma/ Pensão	HM	50 185	34	101	161	279	416	652	947	1 423	3 181	6 279	9 451	9 363	17 898
	H	18 994	15	64	94	138	225	338	404	572	1 461	2 727	3 780	3 451	5 725
Subsidio de desemprego	HM	8 984	45	623	1 076	1 192	1 267	1 158	1 219	1 073	840	486	5	-	-
	H	5 467	22	309	589	681	774	727	768	712	572	311	2	-	-
Subsidio por acidente de trabalho ou doença profissional	HM	875	1	27	27	45	59	108	104	145	162	151	32	10	4
	H	534	1	18	19	29	43	77	66	88	96	72	17	6	2
Rendimento social de inserção	HM	1 987	55	121	147	221	258	271	257	269	210	134	29	7	8
	H	707	29	34	31	81	81	107	102	105	80	47	5	3	2
Outro subsidio temporário (doença, maternidade, etc.)	HM	1 741	18	130	184	180	174	110	198	219	258	203	54	7	6
	H	590	2	15	31	32	42	35	89	110	119	85	25	4	1
Rendimento da propriedade ou da empresa	HM	845	4	11	24	40	44	75	100	98	134	121	75	53	66
	H	492	2	6	15	25	28	46	61	60	72	73	40	32	32
Apoio social	HM	1 855	387	245	138	112	134	168	186	145	126	106	24	32	52
	H	774	178	111	63	51	56	54	88	61	51	34	5	8	14
A cargo da família	HM	41 572	14 511	8 150	3 222	2 019	1 984	2 274	2 617	2 387	2 071	1 413	430	231	263
	H	17 071	7 320	4 020	1 668	925	717	688	659	460	325	192	41	25	31
Outro	HM	7 623	808	733	617	575	658	758	763	803	770	616	241	145	136
	H	3 689	441	374	336	334	355	394	377	339	293	254	97	55	40

[fim]

6.30

**POPULAÇÃO RESIDENTE, COM 15 OU MAIS ANOS, SEGUNDO A CONDIÇÃO PERANTE A ATIVIDADE ECONÓMICA (SENTIDO RESTRITO), POR PRINCIPAL MEIO DE VIDA E SEXO**

ZONA GEOGRÁFICA Principal meio de vida e sexo	Total	População empregada	População desempregada			População sem atividade económica					
			Total	Procura 1º emprego	Procura novo emprego	Estudante	Doméstica	Reformada, aposentada ou na reserva	Incapacitada permanente para o trabalho	Outra situação	
1	2	3	4	5	6	7	8	9	10	11	
R. Autónoma da Madeira	HM	223 773	108 808	18 676	3 876	14 800	19 370	12 740	44 452	6 706	13 021
	H	103 714	55 220	11 061	1 880	9 181	9 484	403	16 894	3 426	7 226
Trabalho	HM	108 106	103 828	2 179	-	2 179	70	189	307	201	1 332
	H	55 396	52 870	1 322	-	1 322	30	31	185	106	852
Reforma/ Pensão	HM	50 185	610	122	28	94	11	1 504	43 475	3 748	715
	H	18 994	360	45	6	39	2	44	16 421	1 860	262
Subsídio de desemprego	HM	8 984	914	6 159	444	5 715	35	56	42	67	1 711
	H	5 467	496	3 916	260	3 656	12	3	25	46	969
Subsídio por acidente de trabalho ou doença profissional	HM	875	192	20	2	18	1	12	33	544	73
	H	534	120	16	2	14	-	1	20	325	52
Rendimento social de inserção	HM	1 987	102	745	130	615	48	374	42	187	489
	H	707	36	345	42	303	17	8	14	82	205
Outro subsídio temporário (doença, maternidade, etc.)	HM	1 741	823	82	18	64	18	81	37	497	203
	H	590	248	19	3	16	4	1	21	231	66
Rendimento da propriedade ou da empresa	HM	845	350	41	8	33	7	143	91	23	190
	H	492	250	27	3	24	2	13	59	18	123
Apoio social	HM	1 855	58	258	73	185	472	241	54	416	356
	H	774	24	110	20	90	226	10	22	232	150
A cargo da família	HM	41 572	1 350	7 438	2 760	4 678	17 797	8 801	196	726	5 264
	H	17 071	544	4 208	1 333	2 875	8 736	214	50	374	2 945
Outro	HM	7 623	581	1 632	413	1 219	911	1 339	175	297	2 688
	H	3 689	272	1 053	211	842	455	78	77	152	1 602

(fim)

POPULAÇÃO RESIDENTE, COM ATIVIDADE ECONÓMICA, EMPREGADA SEGUNDO A SITUAÇÃO NA PROFISSÃO  
E DESEMPREGADA EM SENTIDO RESTRITO, POR GRUPO ETÁRIO E SEXO

6.31

ZONA GEOGRÁFICA Grupo etário e sexo		Total	População empregada, segundo a situação na profissão						População desempregada			
			Total	Patrão/ Empregador	Trabalhador por conta própria ou isolado	Trabalhador Familiar não remunerado	Trabalhador por conta de outrem	Membro ativo de cooperativa de produção	Outra situação	Total	Procura 1º emprego	Procura novo emprego
1	2	3	4	5	6	7	8	9	10	11	12	
R. Autónoma da Madeira	HM	127 484	108 808	9 586	5 688	501	92 061	62	910	18 676	3 876	14 800
	H	66 281	55 220	6 414	3 508	225	44 608	27	438	11 061	1 880	9 181
15 - 19 anos	HM	1 773	796	38	12	7	718	-	21	977	735	242
	H	989	446	15	8	4	407	-	12	543	405	138
20 - 24 anos	HM	9 483	6 505	305	75	33	5 994	11	87	2 978	1 337	1 641
	H	5 018	3 433	172	44	20	3 147	6	44	1 585	680	905
25 - 29 anos	HM	15 161	12 308	659	211	35	11 275	3	125	2 853	627	2 226
	H	7 549	5 980	396	124	24	5 366	2	68	1 569	303	1 266
30 - 34 anos	HM	18 582	16 111	1 133	406	32	14 417	7	116	2 471	307	2 164
	H	9 396	7 927	705	239	20	6 903	6	54	1 469	139	1 330
35 - 39 anos	HM	19 248	16 936	1 421	639	47	14 710	9	110	2 312	215	2 097
	H	9 873	8 488	943	406	21	7 067	5	46	1 385	93	1 292
40 - 44 anos	HM	17 780	15 644	1 454	831	57	13 173	7	122	2 136	184	1 952
	H	9 200	7 903	955	512	25	6 355	3	53	1 297	62	1 235
45 - 49 anos	HM	17 224	15 181	1 527	934	100	12 496	11	113	2 043	208	1 835
	H	8 864	7 598	1 029	559	41	5 907	3	59	1 266	84	1 182
50 - 54 anos	HM	13 435	11 872	1 117	816	58	9 796	4	81	1 563	127	1 436
	H	7 088	6 063	769	469	20	4 767	2	36	1 025	46	979
55 - 59 anos	HM	8 980	8 028	882	732	59	6 274	7	74	952	99	853
	H	4 895	4 248	651	434	20	3 108	-	35	647	47	600
60 - 64 anos	HM	4 337	3 950	610	632	41	2 631	3	33	387	36	351
	H	2 444	2 173	446	408	17	1 288	-	14	271	20	251
65 - 69 anos	HM	993	989	249	243	18	465	-	14	4	1	3
	H	603	599	188	175	5	223	-	8	4	1	3
70 - 74 anos	HM	272	272	105	90	7	65	-	5	-	-	-
	H	201	201	73	77	6	42	-	3	-	-	-
75 ou mais anos	HM	216	216	86	67	7	47	-	9	-	-	-
	H	161	161	72	53	2	28	-	6	-	-	-

(fim)

## 6.32 POPULAÇÃO RESIDENTE ATIVA, SEGUNDO O ESTADO CIVIL LEGAL E SEXO, POR GRUPO ETÁRIO E IDADE ANO A ANO

ZONA GEOGRÁFICA Grupo etário e idade ano a ano	Total		Solteiro		Casado		Divorciado		Viúvo	
	HM	H	HM	H	HM	H	HM	H	HM	H
1	2	3	4	5	6	7	8	9	10	11
R. Autónoma da Madeira	127 484	66 281	41 758	22 324	72 724	39 029	10 249	4 464	2 753	464
15 - 19 anos	1 773	989	1 737	983	34	5	1	-	1	1
15 anos	13	9	13	9	-	-	-	-	-	-
16 anos	52	28	51	27	1	1	-	-	-	-
17 anos	195	111	191	110	4	1	-	-	-	-
18 anos	585	314	581	313	4	1	-	-	-	-
19 anos	928	527	901	524	25	2	1	-	1	1
20 - 24 anos	9 483	5 018	8 505	4 725	917	279	61	14	-	-
20 anos	1 310	743	1 251	724	54	19	5	-	-	-
21 anos	1 637	918	1 510	894	120	22	7	2	-	-
22 anos	1 928	1 032	1 761	987	155	44	12	1	-	-
23 anos	2 111	1 094	1 841	1 001	253	87	17	6	-	-
24 anos	2 497	1 231	2 142	1 119	335	107	20	5	-	-
25 - 29 anos	15 161	7 549	10 322	5 666	4 407	1 750	422	132	10	1
25 anos	2 771	1 369	2 208	1 179	510	182	53	8	-	-
26 anos	2 993	1 491	2 225	1 197	712	278	55	16	1	-
27 anos	2 959	1 484	2 007	1 130	873	329	78	25	1	-
28 anos	3 139	1 541	1 962	1 057	1 078	448	97	36	2	-
29 anos	3 299	1 664	1 920	1 103	1 234	513	139	47	6	1
30 - 34 anos	18 582	9 396	7 671	4 377	9 789	4 616	1 064	395	58	8
30 anos	3 481	1 749	1 839	1 052	1 478	637	157	60	7	-
31 anos	3 599	1 753	1 636	913	1 766	787	191	53	6	-
32 anos	3 622	1 862	1 423	839	1 978	933	214	90	7	-
33 anos	3 770	1 916	1 414	822	2 122	1 024	217	68	17	2
34 anos	4 110	2 116	1 359	751	2 445	1 235	285	124	21	6
35 - 39 anos	19 248	9 873	4 951	2 715	12 394	6 347	1 799	795	104	16
35 anos	4 007	2 039	1 211	681	2 436	1 212	337	144	23	2
36 anos	4 062	2 109	1 043	562	2 606	1 377	391	167	22	3
37 anos	3 812	1 984	987	581	2 472	1 251	334	147	19	5
38 anos	3 699	1 849	880	452	2 442	1 234	358	160	19	3
39 anos	3 668	1 892	830	439	2 438	1 273	379	177	21	3
40 - 44 anos	17 780	9 200	3 355	1 732	12 244	6 600	1 952	832	229	36
40 anos	3 607	1 859	825	438	2 376	1 272	366	139	40	10
41 anos	3 479	1 801	652	336	2 427	1 298	366	163	34	4
42 anos	3 569	1 846	661	345	2 473	1 331	390	166	45	4
43 anos	3 527	1 826	630	330	2 426	1 306	418	180	53	10
44 anos	3 598	1 868	587	283	2 542	1 393	412	184	57	8
45 - 49 anos	17 224	8 864	2 379	1 100	12 372	6 789	2 044	908	429	67
45 anos	3 642	1 923	578	289	2 563	1 428	432	195	69	11
46 anos	3 634	1 886	499	236	2 624	1 433	431	200	80	17
47 anos	3 502	1 740	465	222	2 531	1 344	423	161	83	13
48 anos	3 271	1 688	442	195	2 367	1 314	361	167	101	12
49 anos	3 175	1 627	395	158	2 287	1 270	397	185	96	14

(continua)

## POPULAÇÃO RESIDENTE ATIVA, SEGUNDO O ESTADO CIVIL LEGAL E SEXO, POR GRUPO ETÁRIO E IDADE ANO A ANO

6.32

(continuação)

ZONA GEOGRÁFICA Grupo etário e idade ano a ano	Total		Solteiro		Casado		Divorciado		Viúvo	
	HM	H	HM	H	HM	H	HM	H	HM	H
1	2	3	4	5	6	7	8	9	10	11
50 - 54 anos	13 435	7 088	1 478	602	9 824	5 689	1 537	709	596	88
50 anos	3 166	1 656	391	172	2 295	1 305	354	154	126	25
51 anos	2 816	1 445	320	132	2 035	1 133	344	162	117	18
52 anos	2 584	1 352	266	105	1 888	1 104	304	126	126	17
53 anos	2 574	1 374	258	100	1 937	1 116	280	144	99	14
54 anos	2 295	1 261	243	93	1 669	1 031	255	123	128	14
55 - 59 anos	8 980	4 895	832	287	6 578	4 056	919	442	651	110
55 anos	2 216	1 165	192	65	1 629	965	240	109	155	26
56 anos	2 010	1 064	196	70	1 460	866	227	108	127	20
57 anos	1 744	970	160	54	1 284	801	186	100	114	15
58 anos	1 599	882	162	58	1 152	725	152	74	133	25
59 anos	1 411	814	122	40	1 053	699	114	51	122	24
60 - 64 anos	4 337	2 444	382	98	3 134	2 088	375	185	446	73
60 anos	1 261	696	97	25	930	605	114	51	120	15
61 anos	959	544	94	30	695	461	80	40	90	13
62 anos	847	476	85	20	593	401	76	39	93	16
63 anos	677	374	52	9	479	314	66	37	80	14
64 anos	593	354	54	14	437	307	39	18	63	15
65 - 69 anos	993	603	113	22	688	521	61	44	131	16
65 anos	359	221	31	7	254	192	23	17	51	5
66 anos	181	97	20	3	126	84	12	8	23	2
67 anos	168	111	20	4	111	92	15	11	22	4
68 anos	152	91	21	4	110	81	7	5	14	1
69 anos	133	83	21	4	87	72	4	3	21	4
70 - 74 anos	272	201	14	8	204	166	6	4	48	23
70 anos	86	64	2	1	72	56	1	-	11	7
71 anos	49	33	3	1	36	26	2	2	8	4
72 anos	52	39	3	2	36	29	2	1	11	7
73 anos	47	39	4	3	34	32	-	-	9	4
74 anos	38	26	2	1	26	23	1	1	9	1
75 ou mais anos	216	161	19	9	139	123	8	4	50	25

(fim)

## 6.33 POPULAÇÃO RESIDENTE EMPREGADA, SEGUNDO A SITUAÇÃO NA PROFISSÃO E SEXO, POR PROFISSÕES

ZONA GEOGRÁFICA Profissões	Total		Patrão/Empregador		Trabalhador por conta própria ou isolado		Trabalhador familiar não remunerado		Trabalhador por conta de outrem		Membro ativo de cooperativa de produção		Outra situação	
	HM	H	HM	H	HM	H	HM	H	HM	H	HM	H	HM	H
1	2	3	4	5	6	7	8	9	10	11	12	13	14	15
R. Autónoma da Madeira	108 808	55 220	9 586	6 414	5 688	3 508	501	225	92 061	44 608	62	27	910	438
Oficiais das Forças Armadas	72	68	-	-	-	-	-	-	72	68	-	-	-	-
Sargentos das Forças Armadas	93	89	-	-	-	-	-	-	93	89	-	-	-	-
Outro pessoal das Forças Armadas	468	413	-	-	-	-	-	-	468	413	-	-	-	-
Representantes do poder legislativo e de órgãos executivos, dirigentes superiores da Administração Pública e de organizações especializadas	73	52	-	-	-	-	-	-	73	52	-	-	-	-
Director geral e gestor executivo, de empresas	1 471	1 077	1 052	805	-	-	-	-	400	256	-	-	19	16
Diretores de serviços de negócios e de administração	478	214	29	11	2	2	-	-	445	200	-	-	2	1
Diretores de vendas, marketing e de desenvolvimento de negócios	251	157	29	18	2	2	-	-	219	136	-	-	1	1
Diretores de produção na agricultura, produção animal, floresta e pesca	402	272	393	267	-	-	-	-	9	5	-	-	-	-
Diretores das indústrias transformadoras, extrativas, da construção, transportes e distribuição	665	520	457	361	1	1	-	-	206	157	-	-	1	1
Diretores dos serviços das tecnologias da informação e comunicação (TIC)	47	36	4	4	1	1	-	-	41	30	-	-	1	1
Diretores de serviços especializados	357	194	18	9	-	-	-	-	337	183	-	-	2	2
Diretores e gerentes, de hotelaria e restauração	929	678	697	516	-	-	3	1	225	160	-	-	4	1
Diretores e gerentes, do comércio a retalho e por grosso	1 316	815	938	643	-	-	8	2	363	166	-	-	7	4
Diretores e gerentes de outros serviços	339	222	181	122	-	-	-	-	157	100	-	-	1	-
Físicos, químicos e especialistas relacionados	15	7	-	-	-	-	-	-	14	7	-	-	1	-
Matemáticos, actuários, estatísticos e demógrafos	20	4	-	-	-	-	-	-	20	4	-	-	-	-
Especialistas em ciências da vida	222	89	9	5	2	1	-	-	208	82	-	-	3	1
Especialistas em engenharia (exceto electrotecnologia)	689	543	74	65	28	25	-	-	584	451	-	-	3	2
Engenheiros de electrotecnologia	158	147	17	16	1	1	-	-	140	130	-	-	-	-
Arquitectos, urbanistas, agrimensores e designers	496	336	84	61	61	43	-	-	342	227	-	-	9	5
Médicos	779	333	97	63	13	11	-	-	642	241	-	-	27	18
Profissionais de enfermagem	1 660	314	91	19	4	1	-	-	1 545	291	-	-	20	3
Especialista em medicina tradicional e alternativa	6	3	5	2	-	-	-	-	-	-	-	-	1	1
Profissional paramédico	1	1	-	-	-	-	-	-	1	1	-	-	-	-
Veterinário	56	18	6	4	2	1	-	-	45	13	-	-	3	-
Outros profissionais de saúde	602	168	181	71	18	7	-	-	388	81	-	-	15	9
Professor dos ensinos universitário e superior	278	147	-	-	-	-	-	-	261	137	-	-	17	10
Professor dos ensinos, tecnológico, artístico e profissional	30	17	-	-	-	-	-	-	30	17	-	-	-	-
Professor dos ensinos básico (2º e 3º ciclos) e secundário	4 597	1 495	12	4	16	8	-	-	4 506	1 467	-	-	63	16
Professores dos ensinos básico (1º ciclo) e educadores de infância	2 839	377	13	2	2	1	-	-	2 777	366	-	-	47	8
Outros especialistas do ensino	595	170	30	8	22	5	-	-	532	155	-	-	11	2
Especialistas em finanças e contabilidade	168	90	17	13	9	8	-	-	139	66	-	-	3	3
Especialistas em organização administrativa	159	58	12	5	1	1	-	-	146	52	-	-	-	-
Especialistas em vendas, marketing e relações públicas	323	125	24	10	5	5	-	-	289	107	-	-	5	3

[continua]

## POPULAÇÃO RESIDENTE EMPREGADA, SEGUNDO A SITUAÇÃO NA PROFISSÃO E SEXO, POR PROFISSÕES 6.33

(continuação)

ZONA GEOGRÁFICA Profissões	Total		Patrão/Empregador		Trabalhador por conta própria ou isolado		Trabalhador familiar não remunerado		Trabalhador por conta de outrem		Membro ativo de cooperativa de produção		Outra situação	
	HM	H	HM	H	HM	H	HM	H	HM	H	HM	H	HM	H
1	2	3	4	5	6	7	8	9	10	11	12	13	14	15
Analistas e programadores, de software, Web e de aplicações	233	197	21	18	17	15	-	-	194	163	-	-	1	1
Especialistas em base de dados e redes	92	81	10	9	3	3	-	-	78	69	-	-	1	-
Especialistas em assuntos jurídicos	646	294	184	116	88	48	-	-	353	122	-	-	21	8
Bibliotecários, arquivistas e curadores de museus e similares	142	27	1	-	2	-	-	-	139	27	-	-	-	-
Especialistas em ciências sociais e religiosas	918	266	33	17	14	10	-	-	859	238	-	-	12	1
Autores, jornalistas e linguistas	201	129	24	16	9	7	-	-	166	105	-	-	2	1
Artistas criativos e das artes do espectáculo	283	213	81	63	41	33	-	-	152	111	-	-	9	6
Técnicos das ciências físicas e de engenharia	733	611	66	58	39	38	-	-	626	515	-	-	2	-
Encarregados das indústrias extrativa, transformadora e construção	466	447	-	-	53	40	-	-	411	405	-	-	2	2
Técnicos de operação e controlo de processos industriais	271	210	-	-	2	2	-	-	266	206	-	-	3	2
Técnicos e profissões afins das ciências da vida, de nível intermédio	23	19	2	2	-	-	-	-	21	17	-	-	-	-
Técnicos operacionais e controladores, dos transportes marítimo e aéreo	158	104	-	-	1	1	-	-	156	102	-	-	1	1
Técnicos da medicina e farmácia	411	133	34	16	7	5	-	-	362	111	-	-	8	1
Auxiliares de enfermagem e parteiras	34	3	-	-	-	-	-	-	34	3	-	-	-	-
Profissionais de nível intermédio da medicina tradicional e complementar	1	-	-	-	-	-	-	-	1	-	-	-	-	-
Técnico e assistente de veterinários	13	6	-	-	-	-	-	-	13	6	-	-	-	-
Outros profissionais de nível intermédio da saúde	634	160	42	17	21	8	-	-	567	133	-	-	4	2
Técnicos de nível intermédio da área financeira e matemática	2 326	1 069	180	107	56	37	-	-	2 075	918	-	-	15	7
Agentes de compras, de vendas e corretores comerciais	660	465	91	66	41	33	-	-	524	364	-	-	4	2
Agentes de negócios	497	273	92	63	96	75	-	-	302	130	-	-	7	5
Administrativos e secretários especializados	1 701	563	36	20	22	17	-	-	1 636	523	-	-	7	3
Agentes de nível intermédio da Administração Pública, para aplicação da lei e similares	387	246	-	-	1	1	-	-	384	245	-	-	2	-
Técnicos de nível intermédio dos serviços jurídicos, sociais e religiosos	271	94	3	-	2	1	-	-	265	92	-	-	1	1
Técnicos de atividade física e de desporto	375	310	44	29	16	14	-	-	290	246	-	-	25	21
Técnicos de nível intermédio das atividades culturais, artísticas e culinárias	409	247	54	36	21	19	-	-	325	188	-	-	9	4
Técnicos operadores das tecnologias de informação e comunicação e de apoio aos utilizadores	591	497	35	33	20	20	-	-	525	436	-	-	11	8
Técnicos das telecomunicações e da radiodifusão	360	323	15	15	12	12	-	-	331	294	-	-	2	2
Empregado de escritório em geral	6 829	1 875	128	33	12	7	-	-	6 662	1 827	-	-	27	8
Técnico de secretariado	9	-	-	-	-	-	-	-	9	-	-	-	-	-
Operadores de processamento de texto e dados	18	11	-	-	-	-	-	-	17	10	-	-	1	1
Caixas, penhoristas e similares	95	79	2	1	1	1	-	-	91	76	-	-	1	1
Pessoal de recepção e de informação a clientes	2 336	724	31	17	13	7	-	-	2 281	696	-	-	11	4
Operadores de dados, de contabilidade, estatística e serviços financeiros	57	19	-	-	-	-	-	-	57	19	-	-	-	-
Empregados de aprovisionamento, armazém, de serviços de apoio à produção e transportes	1 131	874	-	-	-	-	-	-	1 124	868	-	-	7	6

(continua)

## 6.33 POPULAÇÃO RESIDENTE EMPREGADA, SEGUNDO A SITUAÇÃO NA PROFISSÃO E SEXO, POR PROFISSÕES

(continuação)

ZONA GEOGRÁFICA Profissões	Total		Patrão/Empregador		Trabalhador por conta própria ou isolado		Trabalhador familiar não remunerado		Trabalhador por conta de outrem		Membro ativo de cooperativa de produção		Outra situação	
	HM	H	HM	H	HM	H	HM	H	HM	H	HM	H	HM	H
1	2	3	4	5	6	7	8	9	10	11	12	13	14	15
Outro pessoal de apoio de tipo administrativo	360	201	-	-	1	1	-	-	354	198	-	-	5	2
Assistentes de viagem, cobradores e guias intérpretes	554	153	85	23	39	10	-	-	423	117	-	-	7	3
Cozinheiro	3 078	951	220	90	8	4	14	3	2 812	847	4	2	20	5
Empregados de mesa e bar	3 642	1 913	267	157	242	167	26	14	3 079	1 556	6	2	22	17
Cabeleireiros, esteticistas e similares	988	47	227	10	169	13	1	-	579	24	1	-	11	-
Governante doméstico e encarregados de limpeza e de trabalhos domésticos	379	119	16	4	1	1	1	-	359	113	-	-	2	1
Outros trabalhadores dos serviços pessoais	124	101	29	26	17	8	-	-	78	67	-	-	-	-
Vendedores ambulantes e em mercados	71	40	9	7	12	12	-	-	50	21	-	-	-	-
Vendedores em lojas	8 342	2 957	642	299	721	422	65	26	6 866	2 192	5	1	43	17
Operadores de caixa e venda de bilhetes	829	83	23	3	1	1	-	-	798	79	3	-	4	-
Outros trabalhadores relacionados com vendas	569	240	33	20	31	28	2	-	499	191	1	-	3	1
Auxiliares de educadores de infância e de professores	1 305	102	46	4	8	-	3	-	1 230	94	1	-	17	4
Trabalhadores de cuidados pessoais nos serviços de saúde	2 618	216	49	4	36	3	5	-	2 507	206	3	-	18	3
Pessoal dos serviços de proteção e segurança	3 013	2 666	33	28	6	4	-	-	2 968	2 628	2	2	4	4
Agricultores e trabalhadores qualificados de culturas agrícolas de mercado	1 002	806	65	47	79	48	9	7	843	698	-	-	6	6
Produtores e trabalhadores qualificados na criação animal	124	74	4	2	4	1	2	1	113	70	-	-	1	-
Agricultor e trabalhador qualificado da agricultura e produção animal combinadas, orientados para o mercado	1 051	725	89	37	215	106	135	74	589	493	2	1	21	14
Trabalhadores qualificados da floresta e similares	61	58	3	3	3	2	2	2	52	51	-	-	1	-
Trabalhadores qualificados da aquicultura e das pescas; caçador (inclui com armadilha)	539	536	1	1	2	2	1	1	530	527	-	-	5	5
Agricultor de subsistência	1 145	705	5	1	1 127	698	9	3	3	2	-	-	1	1
Criador de animais de subsistência	-	-	-	-	-	-	-	-	-	-	-	-	-	-
Agricultor e criador de animais de produção combinada, de subsistência	9	2	-	-	1	-	3	-	5	2	-	-	-	-
Pescador, caçador e colector, de subsistência	12	12	-	-	11	11	-	-	1	1	-	-	-	-
Trabalhadores qualificados da construção das estruturas básicas e similares	4 201	4 194	474	473	203	202	22	22	3 461	3 456	4	4	37	37
Trabalhadores qualificados em acabamentos da construção e similares	748	746	82	82	42	42	2	2	615	613	3	3	4	4
Pintores, limpadores de fachadas e similares	1 090	1 084	150	150	122	121	5	5	800	795	-	-	13	13
Trabalhadores de chapas metálicas, preparadores e montadores de estruturas metálicas, moldadores de metal, soldadores e trabalhadores similares	1 165	1 162	166	165	92	91	6	6	897	896	2	2	2	2
Forjadores, serralheiros mecânicos e similares	205	203	16	16	14	14	1	1	172	170	1	1	1	1
Mecânicos e reparadores, de máquinas e de veículos	1 354	1 338	138	138	104	103	7	7	1 095	1 080	3	3	7	7
Trabalhadores qualificados do fabrico de instrumentos de precisão, joalheiros, artesãos e similares	166	78	16	14	32	21	1	-	111	41	-	-	6	2
Trabalhadores da impressão	168	100	13	11	1	-	2	-	150	87	1	1	1	1
Instaladores e reparadores de equipamento eléctrico	848	844	116	114	81	81	2	2	646	644	-	-	3	3

[continua]

## POPULAÇÃO RESIDENTE EMPREGADA, SEGUNDO A SITUAÇÃO NA PROFISSÃO E SEXO, POR PROFISSÕES 6.33

(continuação)

ZONA GEOGRÁFICA Profissões	Total		Patrão/Empregador		Trabalhador por conta própria ou isolado		Trabalhador familiar não remunerado		Trabalhador por conta de outrem		Membro ativo de cooperativa de produção		Outra situação	
	HM	H	HM	H	HM	H	HM	H	HM	H	HM	H	HM	H
1	2	3	4	5	6	7	8	9	10	11	12	13	14	15
Instaladores e reparadores, de equipamentos electrónicos e de telecomunicações	661	658	37	37	20	20	2	2	600	597	1	1	1	1
Trabalhadores qualificados da transformação de alimentos	1 328	752	100	65	21	10	8	5	1 191	668	3	-	5	4
Trabalhadores do tratamento da madeira e cortiça, marceneiros e similares	311	305	50	49	34	34	1	1	222	217	-	-	4	4
Trabalhadores da confecção de vestuário, curtidores de peles, sapateiros e similares	796	90	34	16	131	27	5	-	597	47	12	-	17	-
Trabalhadores de outros ofícios	45	27	8	7	4	4	-	-	33	16	-	-	-	-
Operadores de instalações, da extracção mineira e de processamento de minerais	124	123	4	4	2	2	-	-	117	116	-	-	1	1
Operadores de instalações de transformação e acabamento, de metais	14	13	-	-	1	-	-	-	13	13	-	-	-	-
Operadores de instalações e máquinas, do fabrico de produtos químicos e fotográficos	8	6	-	-	-	-	-	-	8	6	-	-	-	-
Operadores de máquinas para o fabrico de produtos de borracha, plástico e papel	29	26	3	3	1	1	-	-	25	22	-	-	-	-
Operadores de máquinas para o fabrico de produtos têxteis, de pele com pêlo e couro	53	9	4	2	2	-	-	-	47	7	-	-	-	-
Operadores de máquinas do fabrico de produtos alimentares e similares	27	16	-	-	-	-	-	-	27	16	-	-	-	-
Operadores de instalações para o fabrico de papel, para o trabalho da madeira e cortiça	36	34	3	3	2	2	-	-	31	29	-	-	-	-
Outros operadores de instalações fixas e máquinas	58	53	-	-	2	-	-	-	56	53	-	-	-	-
Trabalhadores da montagem	26	21	2	1	-	-	-	-	23	19	-	-	1	1
Maquinistas de locomotivas e similares	-	-	-	-	-	-	-	-	-	-	-	-	-	-
Motoristas de automóveis ligeiros, de carrinhas e condutores de motociclos	1 329	1 310	139	132	410	401	4	4	770	767	2	2	4	4
Motoristas de veículos pesados e de autocarros	2 814	2 766	114	111	91	88	6	6	2 580	2 540	1	1	22	20
Operadores de equipamentos móveis	881	877	34	34	11	11	1	1	831	827	1	1	3	3
Tripulação de convés de navios e similares	76	76	3	3	-	-	-	-	73	73	-	-	-	-
Trabalhadores de limpeza em casas particulares, hotéis e escritórios	7 356	401	83	5	602	4	97	-	6 525	388	-	-	49	4
Trabalhadores de limpeza de veículos, janelas, roupa e de outra limpeza manual	692	218	19	10	8	6	1	-	659	200	-	-	5	2
Trabalhadores não qualificados da agricultura, produção animal, pesca e floresta	145	109	4	4	13	8	4	3	123	94	-	-	1	-
Trabalhadores não qualificados da indústria extrativa e construção	1 802	1 785	67	66	24	24	12	12	1 689	1 673	-	-	10	10
Trabalhadores não qualificados da indústria transformadora	918	613	24	17	9	6	5	5	873	578	-	-	7	7
Trabalhadores não qualificados de apoio, aos transportes e armazenagem	1 067	681	6	4	-	-	5	3	1 048	669	-	-	8	5
Assistentes na preparação de refeições	342	123	5	1	-	-	1	-	335	121	-	-	1	1
Prestador de serviços na rua	-	-	-	-	-	-	-	-	-	-	-	-	-	-
Vendedor ambulante (exceto de alimentos)	108	88	20	14	65	56	1	-	21	17	-	-	1	1
Trabalhadores da recuperação de resíduos	786	667	-	-	-	-	-	-	785	666	-	-	1	1
Outras profissões elementares	3 251	1 099	127	41	10	9	11	4	3 061	1 035	-	-	42	10

(fim)

6.34

POPULAÇÃO RESIDENTE EMPREGADA, SEGUNDO A SITUAÇÃO NA PROFISSÃO E SEXO,  
POR RAMOS DE ATIVIDADE ECONÓMICA

ZONA GEOGRÁFICA Ramos de atividade económica	Total		Patrão/Empregador		Trabalhador por conta própria ou isolado		Trabalhador familiar não remunerado		Trabalhador por conta de outrem		Membro ativo de cooperativa de produção		Outra situação	
	HM	H	HM	H	HM	H	HM	H	HM	H	HM	H	HM	H
1	2	3	4	5	6	7	8	9	10	11	12	13	14	15
R. Autónoma da Madeira	108 808	55 220	9 586	6 414	5 688	3 508	501	225	92 061	44 608	62	27	910	438
Culturas temporárias	2 417	1 461	409	231	1 233	733	136	68	614	413	2	1	23	15
Culturas permanentes	181	135	22	16	50	41	9	9	100	69	-	-	-	-
Cultura de materiais de propagação vegetativa	-	-	-	-	-	-	-	-	-	-	-	-	-	-
Produção animal	172	103	19	11	11	9	2	1	139	82	-	-	1	-
Agricultura e produção animal combinadas	76	43	6	1	25	9	8	5	37	28	-	-	-	-
Actividades dos serviços relacionados com a agricultura e com a produção animal	49	40	4	4	-	-	-	-	45	36	-	-	-	-
Caça, repovoamento cinegético e atividades dos serviços relacionados	1	1	-	-	-	-	-	-	1	1	-	-	-	-
Silvicultura e outras atividades florestais	57	43	3	2	2	1	2	2	49	38	-	-	1	-
Exploração florestal	53	48	3	3	2	2	-	-	48	43	-	-	-	-
Extracção de cortiça, resina e apanha de outros produtos florestais, exceto madeira	1	-	-	-	1	-	-	-	-	-	-	-	-	-
Actividades dos serviços relacionados com a silvicultura e exploração florestal	49	43	1	1	-	-	-	-	47	41	-	-	1	1
Pesca	626	601	55	54	13	13	1	1	551	527	-	-	6	6
Aquicultura	13	9	1	-	-	-	-	-	12	9	-	-	-	-
Extracção de hulha (inclui antracite)	-	-	-	-	-	-	-	-	-	-	-	-	-	-
Extracção de lenhite	-	-	-	-	-	-	-	-	-	-	-	-	-	-
Extracção de petróleo bruto	13	6	-	-	-	-	-	-	13	6	-	-	-	-
Extracção de gás natural	-	-	-	-	-	-	-	-	-	-	-	-	-	-
Extracção e preparação de minérios de ferro	2	2	-	-	-	-	-	-	2	2	-	-	-	-
Extracção e preparação de minérios metálicos não ferrosos	2	2	-	-	-	-	-	-	2	2	-	-	-	-
Extracção de pedra, areia e argila	91	80	5	4	-	-	-	-	86	76	-	-	-	-
Indústrias extrativas, n.e.	42	36	6	6	-	-	-	-	36	30	-	-	-	-
Actividades dos serviços relacionados com a extracção de petróleo e gás, exceto a prospecção	4	2	-	-	-	-	-	-	4	2	-	-	-	-
Outras atividades dos serviços relacionados com as indústrias extrativas	-	-	-	-	-	-	-	-	-	-	-	-	-	-
Abate de animais, preparação e conservação de carne e de produtos à base de carne	121	82	4	4	-	-	-	-	117	78	-	-	-	-
Preparação e conservação de peixes, crustáceos e moluscos	126	43	5	3	-	-	-	-	121	40	-	-	-	-
Preparação e conservação de frutos e de produtos hortícolas	9	2	2	1	-	-	-	-	7	1	-	-	-	-
Produção de óleos e gorduras animais e vegetais	2	1	-	-	-	-	-	-	2	1	-	-	-	-
Indústria de lacticínios	95	57	3	2	1	-	-	-	90	54	-	-	1	1
Transformação de cereais e leguminosas; fabricação de amidos, de féculas e de produtos afins	19	18	-	-	-	-	-	-	19	18	-	-	-	-
Fabricação de produtos de padaria e outros produtos à base de farinha	610	324	89	55	8	2	3	1	507	264	2	1	1	1
Fabricação de outros produtos alimentares	125	59	3	1	-	-	-	-	120	58	1	-	1	-

(continua)

**POPULAÇÃO RESIDENTE EMPREGADA, SEGUNDO A SITUAÇÃO NA PROFISSÃO E SEXO,  
POR RAMOS DE ATIVIDADE ECONÓMICA**

6.34

(continuação)

ZONA GEOGRÁFICA Ramos de atividade económica	Total		Patrão/Empregador		Trabalhador por conta própria ou isolado		Trabalhador familiar não remunerado		Trabalhador por conta de outrem		Membro ativo de cooperativa de produção		Outra situação	
	HM	H	HM	H	HM	H	HM	H	HM	H	HM	H	HM	H
1	2	3	4	5	6	7	8	9	10	11	12	13	14	15
Fabricação de alimentos para animais	39	32	4	3	2	2	-	-	32	26	1	1	-	-
Indústria das bebidas	318	226	20	16	2	2	2	2	294	206	-	-	-	-
Indústria do tabaco	33	29	2	2	-	-	-	-	31	27	-	-	-	-
Preparação e fiação de fibras têxteis	1	1	-	-	-	-	-	-	1	1	-	-	-	-
Tecelagem de têxteis	2	-	-	-	1	-	-	-	1	-	-	-	-	-
Acabamento de têxteis	2	2	-	-	-	-	-	-	2	2	-	-	-	-
Fabricação de outros têxteis	445	24	26	10	40	4	4	-	360	9	4	-	11	1
Confecção de artigos de vestuário, exceto artigos de peles com pêlo	265	39	28	4	58	5	-	-	177	30	2	-	-	-
Fabricação de artigos de peles com pêlo	-	-	-	-	-	-	-	-	-	-	-	-	-	-
Fabricação de artigos de malha	-	-	-	-	-	-	-	-	-	-	-	-	-	-
Curtimenta e acabamento de peles sem pêlo e com pêlo; fabricação de artigos de viagem e de uso pessoal, de marroquinaria, de correio e de seleiro	4	3	1	1	-	-	-	-	3	2	-	-	-	-
Indústria do calçado	15	8	3	1	2	2	-	-	10	5	-	-	-	-
Serração, aplainamento e impregnação da madeira	94	86	20	17	2	2	3	3	68	63	-	-	1	1
Fabricação de artigos de madeira, de cortiça, de espartaria e de cestaria, exceto mobiliário	557	523	93	90	96	92	3	3	358	332	1	-	6	6
Fabricação de pasta, de papel e cartão (exceto canelado)	6	3	-	-	-	-	-	-	6	3	-	-	-	-
Fabricação de papel e de cartão canelados e de artigos de papel e de cartão	6	6	-	-	-	-	-	-	6	6	-	-	-	-
Impressão e atividades dos serviços relacionados com a impressão	189	133	19	14	7	6	1	-	160	111	1	1	1	1
Reprodução de suportes gravados	2	2	1	1	1	1	-	-	-	-	-	-	-	-
Fabricação de produtos de coqueria	-	-	-	-	-	-	-	-	-	-	-	-	-	-
Fabricação de produtos petrolíferos refinados e de aglomerados de combustíveis	40	26	3	2	-	-	-	-	36	23	-	-	1	1
Fabricação de produtos químicos de base, adubos e compostos azotados, matérias plásticas e borracha sintética, sob formas primárias	24	20	9	8	1	1	-	-	14	11	-	-	-	-
Fabricação de pesticidas e de outros produtos agroquímicos	1	1	-	-	-	-	-	-	1	1	-	-	-	-
Fabricação de tintas, vernizes e produtos similares; mastiques; tintas de impressão	12	12	1	1	-	-	-	-	11	11	-	-	-	-
Fabricação de sabões e detergentes, produtos de limpeza e de polimento, perfumes e produtos de higiene	39	15	8	5	1	1	-	-	29	8	-	-	1	1
Fabricação de outros produtos químicos	2	2	-	-	-	-	-	-	2	2	-	-	-	-
Fabricação de fibras sintéticas ou artificiais	-	-	-	-	-	-	-	-	-	-	-	-	-	-
Fabricação de produtos farmacêuticos de base	10	4	-	-	-	-	-	-	10	4	-	-	-	-
Fabricação de preparações farmacêuticas	87	34	2	1	-	-	-	-	84	33	-	-	1	-
Fabricação de artigos de borracha	38	36	4	4	-	-	1	1	33	31	-	-	-	-
Fabricação de artigos de matérias plásticas	44	22	8	3	1	1	-	-	35	18	-	-	-	-
Fabricação de vidro e artigos de vidro	21	18	-	-	1	1	-	-	20	17	-	-	-	-

(continua)

6.34

POPULAÇÃO RESIDENTE EMPREGADA, SEGUNDO A SITUAÇÃO NA PROFISSÃO E SEXO,  
POR RAMOS DE ATIVIDADE ECONÓMICA

(continuação)

ZONA GEOGRÁFICA Ramos de atividade económica	Total		Patrão/Empregador		Trabalhador por conta própria ou isolado		Trabalhador familiar não remunerado		Trabalhador por conta de outrem		Membro ativo de cooperativa de produção		Outra situação	
	HM	H	HM	H	HM	H	HM	H	HM	H	HM	H	HM	H
1	2	3	4	5	6	7	8	9	10	11	12	13	14	15
Fabricação de produtos cerâmicos refractários	-	-	-	-	-	-	-	-	-	-	-	-	-	-
Fabricação de produtos cerâmicos para a construção	5	4	1	1	1	1	-	-	3	2	-	-	-	-
Fabricação de outros produtos de porcelana e cerâmicos não refractários	3	2	1	1	1	-	-	-	1	1	-	-	-	-
Fabricação de cimento, cal e gesso	23	17	2	2	-	-	-	-	21	15	-	-	-	-
Fabricação de produtos de betão, gesso e cimento	125	109	17	15	3	2	-	-	105	92	-	-	-	-
Serragem, corte e acabamento de rochas ornamentais e de outras pedras de construção	68	61	15	14	2	2	-	-	50	44	-	-	1	1
Fabricação de produtos abrasivos e de outros produtos minerais não metálicos	3	3	-	-	-	-	-	-	3	3	-	-	-	-
Siderurgia e fabricação de ferro-ligas	5	3	1	1	-	-	-	-	4	2	-	-	-	-
Fabricação de tubos, condutas, perfis ocos e respectivos acessórios, de aço	3	2	-	-	-	-	-	-	3	2	-	-	-	-
Outras atividades da primeira transformação do aço	-	-	-	-	-	-	-	-	-	-	-	-	-	-
Obtenção e primeira transformação de metais preciosos e de outros metais não ferrosos	17	15	2	2	-	-	-	-	15	13	-	-	-	-
Fundição de metais ferrosos e não ferrosos	24	23	5	5	1	1	-	-	18	17	-	-	-	-
Fabricação de elementos de construção em metal	822	752	169	152	56	56	4	4	589	536	3	3	1	1
Fabricação de reservatórios, recipientes, caldeiras e radiadores metálicos para aquecimento central	58	49	10	9	6	5	1	1	39	33	-	-	2	1
Fabricação de geradores de vapor (exceto caldeiras para aquecimento central)	-	-	-	-	-	-	-	-	-	-	-	-	-	-
Fabricação de armas e munições	-	-	-	-	-	-	-	-	-	-	-	-	-	-
Fabricação de produtos forjados, estampados e laminados; metalurgia dos pós	-	-	-	-	-	-	-	-	-	-	-	-	-	-
Tratamento e revestimento de metais; atividades de mecânica geral	18	18	2	2	1	1	-	-	15	15	-	-	-	-
Fabricação de cutelaria, ferramentas e ferragens	30	28	4	3	5	5	-	-	20	19	-	-	1	1
Fabricação de outros produtos metálicos	10	10	1	1	1	1	-	-	8	8	-	-	-	-
Fabricação de componentes e de placas, electrónicos	45	40	6	5	5	5	-	-	34	30	-	-	-	-
Fabricação de computadores e de equipamento periférico	2	2	-	-	-	-	-	-	2	2	-	-	-	-
Fabricação de aparelhos e equipamentos para comunicações	8	5	1	-	-	-	-	-	6	4	-	-	1	1
Fabricação de receptores de rádio e de televisão e bens de consumo similares	3	3	-	-	1	1	-	-	2	2	-	-	-	-
Fabricação de instrumentos e aparelhos de medida, verificação e navegação; relógios e material de relojoaria	1	-	-	-	-	-	-	-	1	-	-	-	-	-
Fabricação de equipamentos de radiação, electromedicina e electroterapêutico	5	4	1	-	-	-	-	-	4	4	-	-	-	-
Fabricação de instrumentos e de equipamentos óticos e fotográficos	1	1	1	1	-	-	-	-	-	-	-	-	-	-
Fabricação de suportes de informação magnéticos e óticos	-	-	-	-	-	-	-	-	-	-	-	-	-	-
Fabricação de motores, geradores e transformadores eléctricos e fabricação de material de distribuição e de controlo para instalações eléctricas	14	14	-	-	-	-	-	-	14	14	-	-	-	-

(continua)

**POPULAÇÃO RESIDENTE EMPREGADA, SEGUNDO A SITUAÇÃO NA PROFISSÃO E SEXO,  
POR RAMOS DE ATIVIDADE ECONÓMICA**

6.34

(continuação)

ZONA GEOGRÁFICA Ramos de atividade económica	Total		Patrão/Empregador		Trabalhador por conta própria ou isolado		Trabalhador familiar não remunerado		Trabalhador por conta de outrem		Membro ativo de cooperativa de produção		Outra situação	
	HM	H	HM	H	HM	H	HM	H	HM	H	HM	H	HM	H
1	2	3	4	5	6	7	8	9	10	11	12	13	14	15
Fabricação de acumuladores e pilhas	-	-	-	-	-	-	-	-	-	-	-	-	-	-
Fabricação de fios e cabos isolados e seus acessórios	2	2	-	-	-	-	-	-	2	2	-	-	-	-
Fabricação de lâmpadas eléctricas e de outro equipamento de iluminação	3	3	1	1	-	-	-	-	2	2	-	-	-	-
Fabricação de aparelhos para uso doméstico	3	3	1	1	-	-	-	-	2	2	-	-	-	-
Fabricação de outro equipamento eléctrico	9	8	-	-	-	-	-	-	9	8	-	-	-	-
Fabricação de máquinas e de equipamentos para uso geral	18	10	3	3	-	-	-	-	15	7	-	-	-	-
Fabricação de outras máquinas para uso geral	92	85	9	8	1	1	-	-	82	76	-	-	-	-
Fabricação de máquinas e de tractores para a agricultura, pecuária e silvicultura	-	-	-	-	-	-	-	-	-	-	-	-	-	-
Fabricação de máquinas-ferramentas, exceto portáteis	-	-	-	-	-	-	-	-	-	-	-	-	-	-
Fabricação de outras máquinas e equipamento para uso específico	13	12	1	1	1	1	-	-	11	10	-	-	-	-
Fabricação de veículos automóveis	52	49	9	8	5	5	-	-	38	36	-	-	-	-
Fabricação de carroçarias, reboques e semi-reboques	9	8	-	-	-	-	-	-	9	8	-	-	-	-
Fabricação de componentes e acessórios para veículos automóveis	8	5	3	2	1	-	-	-	4	3	-	-	-	-
Construção naval	43	34	5	4	3	3	-	-	33	25	-	-	2	2
Fabricação de material circulante para caminhos-de-ferro	-	-	-	-	-	-	-	-	-	-	-	-	-	-
Fabricação de aeronaves, de veículos espaciais e equipamento relacionado	5	5	2	2	-	-	-	-	3	3	-	-	-	-
Fabricação de veículos militares de combate	-	-	-	-	-	-	-	-	-	-	-	-	-	-
Fabricação de equipamento de transporte, n.e.	1	1	-	-	-	-	-	-	1	1	-	-	-	-
Fabrico de mobiliário e de colchões	183	168	43	41	28	27	2	2	107	95	-	-	3	3
Fabricação de joalharia, ourivesaria, bijutaria e artigos similares; cunhagem de moedas	10	4	-	-	4	3	-	-	6	1	-	-	-	-
Fabricação de instrumentos musicais	1	1	-	-	1	1	-	-	-	-	-	-	-	-
Fabricação de artigos de desporto	-	-	-	-	-	-	-	-	-	-	-	-	-	-
Fabricação de jogos e de brinquedos	-	-	-	-	-	-	-	-	-	-	-	-	-	-
Fabricação de instrumentos e material médico-cirúrgico	23	17	7	7	1	1	-	-	15	9	-	-	-	-
Indústrias transformadoras, n.e.	26	16	5	3	4	-	-	-	17	13	-	-	-	-
Reparação e manutenção de produtos metálicos, máquinas e equipamentos	192	168	20	19	15	15	-	-	156	133	-	-	1	1
Instalação de máquinas e de equipamentos industriais	85	75	9	9	-	-	-	-	76	66	-	-	-	-
Produção, transporte, distribuição e comércio de electricidade	979	890	28	25	11	11	2	2	936	850	1	1	1	1
Produção de gás; distribuição de combustíveis gasosos por condutas; comércio de gás por condutas	26	19	5	5	2	2	-	-	19	12	-	-	-	-
Produção e distribuição de vapor, água quente e fria e ar frio por conduta; produção de gelo	3	3	-	-	-	-	-	-	2	2	-	-	1	1
Captação, tratamento e distribuição de água	304	245	3	3	2	1	-	-	298	240	1	1	-	-

(continua)

6.34

POPULAÇÃO RESIDENTE EMPREGADA, SEGUNDO A SITUAÇÃO NA PROFISSÃO E SEXO,  
POR RAMOS DE ATIVIDADE ECONÓMICA

(continuação)

ZONA GEOGRÁFICA Ramos de atividade económica	Total		Patrão/Empregador		Trabalhador por conta própria ou isolado		Trabalhador familiar não remunerado		Trabalhador por conta de outrem		Membro ativo de cooperativa de produção		Outra situação	
	HM	H	HM	H	HM	H	HM	H	HM	H	HM	H	HM	H
1	2	3	4	5	6	7	8	9	10	11	12	13	14	15
Recolha, drenagem e tratamento de águas residuais	41	34	2	2	1	1	-	-	38	31	-	-	-	-
Recolha de resíduos	174	144	5	3	1	1	-	-	167	139	-	-	1	1
Tratamento e eliminação de resíduos	21	19	-	-	-	-	-	-	21	19	-	-	-	-
Valorização de materiais	202	146	3	3	1	1	-	-	197	141	-	-	1	1
Descontaminação e atividades similares	-	-	-	-	-	-	-	-	-	-	-	-	-	-
Promoção imobiliária (desenvolvimento de projectos de edifícios)	63	46	18	17	13	11	-	-	31	17	-	-	1	1
Construção de edifícios (residenciais e não residenciais)	8 998	8 537	934	887	237	228	34	33	7 728	7 325	5	5	60	59
Construção de estradas, pontes, túneis, pistas de aeroportos e vias férreas	348	327	10	9	4	4	2	2	329	309	1	1	2	2
Construção de redes de transporte de águas, de esgotos, de distribuição de energia, de telecomunicações e de outras redes	37	35	2	2	1	1	-	-	34	32	-	-	-	-
Construção de outras obras de engenharia civil	268	228	13	11	2	2	-	-	251	213	-	-	2	2
Demolição e preparação dos locais de construção	70	64	15	12	10	10	-	-	45	42	-	-	-	-
Instalação eléctrica, de canalizações, de climatização e outras instalações	702	672	132	128	66	65	2	2	494	469	2	2	6	6
Actividades de acabamento em edifícios	417	402	85	84	65	64	3	3	261	248	-	-	3	3
Outras atividades especializadas de construção	21	17	2	2	1	1	-	-	18	14	-	-	-	-
Comércio de veículos automóveis	693	545	93	87	31	31	3	3	565	423	-	-	1	1
Manutenção e reparação de veículos automóveis	1 458	1 359	265	250	174	173	7	7	1 003	920	-	-	9	9
Comércio de peças e acessórios para veículos automóveis	238	208	41	34	10	10	-	-	187	164	-	-	-	-
Comércio, manutenção e reparação de motociclos, de suas peças e acessórios	47	43	15	13	5	5	-	-	26	24	-	-	1	1
Agentes do comércio por grosso	23	15	3	2	-	-	-	-	18	11	-	-	2	2
Comércio por grosso de produtos agrícolas brutos e animais vivos	161	98	24	17	16	12	-	-	121	69	-	-	-	-
Comércio por grosso de produtos alimentares, bebidas e tabaco	827	557	63	47	8	5	3	1	751	502	-	-	2	2
Comércio por grosso de bens de consumo, exceto alimentares, bebidas e tabaco	163	109	21	15	4	4	1	1	136	88	-	-	1	1
Comércio por grosso de equipamento das tecnologias de informação e comunicação ( TIC )	2	1	1	-	-	-	-	-	1	1	-	-	-	-
Comércio por grosso de outras máquinas, equipamentos e suas partes	211	169	41	34	10	10	-	-	158	123	-	-	2	2
Comércio por grosso de combustíveis, metais, materiais de construção, ferragens e outros produtos n.e.	399	324	53	48	10	10	1	1	332	263	-	-	3	2
Comércio por grosso não especializado	376	253	48	37	8	8	-	-	317	206	-	-	3	2
Comércio a retalho em estabelecimentos não especializados	3 582	1 296	321	198	137	81	20	10	3 079	1 000	4	-	21	7
Comércio a retalho de produtos alimentares, bebidas e tabaco, em estabelecimentos especializados	1 759	1 050	247	183	222	157	16	9	1 266	698	-	-	8	3
Comércio a retalho de combustível para veículos a motor, em estabelecimentos especializados	398	257	50	39	4	4	-	-	344	214	-	-	-	-

(continua)

**POPULAÇÃO RESIDENTE EMPREGADA, SEGUNDO A SITUAÇÃO NA PROFISSÃO E SEXO,  
POR RAMOS DE ATIVIDADE ECONÓMICA**

6.34

(continuação)

ZONA GEOGRÁFICA Ramos de atividade económica	Total		Patrão/Empregador		Trabalhador por conta própria ou isolado		Trabalhador familiar não remunerado		Trabalhador por conta de outrem		Membro ativo de cooperativa de produção		Outra situação	
	HM	H	HM	H	HM	H	HM	H	HM	H	HM	H	HM	H
1	2	3	4	5	6	7	8	9	10	11	12	13	14	15
Comércio a retalho de equipamento das tecnologias de informação e comunicação (TIC), em estabelecimentos especializados	258	181	51	43	20	20	1	1	185	116	-	-	1	1
Comércio a retalho de outro equipamento para uso doméstico, em estabelecimentos especializados	2 067	1 144	315	223	132	78	7	4	1 592	834	6	1	15	4
Comércio a retalho de bens culturais e recreativos, em estabelecimentos especializados	385	157	69	43	29	11	1	-	282	101	-	-	4	2
Comércio a retalho de outros produtos, em estabelecimentos especializados	4 330	1 301	691	318	276	120	20	5	3 322	850	2	-	19	8
Comércio a retalho em bancas, feiras e unidades móveis de venda	74	53	11	9	20	18	1	-	41	25	-	-	1	1
Comércio a retalho não efetuado em estabelecimentos, bancas, feiras ou unidades móveis de venda	37	22	6	4	3	3	-	-	28	15	-	-	-	-
Transporte interurbano de passageiros por caminho-de-ferro	3	2	-	-	-	-	-	-	3	2	-	-	-	-
Transporte de mercadorias por caminho-de-ferro	-	-	-	-	-	-	-	-	-	-	-	-	-	-
Outros transportes terrestres de passageiros	1 835	1 720	149	137	433	422	3	3	1 241	1 149	2	2	7	7
Transportes rodoviários de mercadorias e atividades de mudanças	640	578	72	64	64	61	3	3	496	445	-	-	5	5
Transportes por oleodutos ou gasodutos	-	-	-	-	-	-	-	-	-	-	-	-	-	-
Transportes marítimos de passageiros	137	92	17	13	2	1	-	-	118	78	-	-	-	-
Transportes marítimos de mercadorias	28	19	-	-	1	1	-	-	27	18	-	-	-	-
Transportes de passageiros por vias navegáveis interiores	1	1	-	-	-	-	-	-	1	1	-	-	-	-
Transportes de mercadorias por vias navegáveis interiores	-	-	-	-	-	-	-	-	-	-	-	-	-	-
Transportes aéreos de passageiros	267	168	-	-	-	-	-	-	265	166	-	-	2	2
Transportes aéreos de mercadorias e transportes espaciais	-	-	-	-	-	-	-	-	-	-	-	-	-	-
Armazenagem	11	6	-	-	-	-	-	-	11	6	-	-	-	-
Actividades auxiliares dos transportes	1 008	721	24	19	5	5	-	-	976	694	-	-	3	3
Actividades postais sujeitas a obrigações do serviço universal	365	230	-	-	-	-	-	-	363	229	-	-	2	1
Outras atividades postais e de courier	3	3	-	-	-	-	-	-	3	3	-	-	-	-
Estabelecimentos hoteleiros	6 123	2 632	307	180	23	10	8	4	5 755	2 423	3	1	27	14
Residências para férias e outros alojamentos de curta duração	99	38	11	6	7	3	-	-	78	28	-	-	3	1
Parques de campismo e de caravanismo	6	5	1	1	-	-	-	-	5	4	-	-	-	-
Outros locais de alojamento	1	-	-	-	-	-	-	-	1	-	-	-	-	-
Restaurantes (inclui atividades de restauração em meios móveis)	5 273	2 320	1 025	647	107	71	46	17	4 061	1 574	4	-	30	11
Fornecimento de refeições para eventos e outras atividades de serviço de refeições	206	49	16	7	1	-	1	-	187	42	-	-	1	-
Estabelecimentos de bebidas	2 054	940	419	268	199	132	16	5	1 399	520	3	2	18	13
Edição de livros, de jornais e de outras publicações	213	139	20	15	5	3	-	-	187	120	-	-	1	1

(continua)

6.34

POPULAÇÃO RESIDENTE EMPREGADA, SEGUNDO A SITUAÇÃO NA PROFISSÃO E SEXO,  
POR RAMOS DE ATIVIDADE ECONÓMICA

(continuação)

ZONA GEOGRÁFICA Ramos de atividade económica	Total		Patrão/Empregador		Trabalhador por conta própria ou isolado		Trabalhador familiar não remunerado		Trabalhador por conta de outrem		Membro ativo de cooperativa de produção		Outra situação	
	HM	H	HM	H	HM	H	HM	H	HM	H	HM	H	HM	H
1	2	3	4	5	6	7	8	9	10	11	12	13	14	15
Edição de programas informáticos	2	2	-	-	-	-	-	-	2	2	-	-	-	-
Actividades cinematográficas, de vídeo e de produção de programas de televisão	68	49	7	6	2	2	-	-	58	40	-	-	1	1
Actividades de gravação de som e edição de música	1	1	1	1	-	-	-	-	-	-	-	-	-	-
Actividades de rádio	63	48	7	5	1	1	-	-	54	41	-	-	1	1
Actividades de televisão	106	74	7	4	2	2	-	-	95	67	-	-	2	1
Actividades de telecomunicações por fio	847	562	40	25	12	11	-	-	790	521	1	1	4	4
Actividades de telecomunicações sem fio	9	5	-	-	-	-	-	-	9	5	-	-	-	-
Actividades de telecomunicações por satélite	3	3	-	-	-	-	-	-	3	3	-	-	-	-
Outras atividades de telecomunicações	14	7	-	-	-	-	-	-	14	7	-	-	-	-
Consultoria e programação informática e atividades relacionadas	334	257	46	39	23	22	-	-	261	195	-	-	4	1
Actividades de processamento de dados, domiciliação de informação e atividades relacionadas; portais Web	2	1	-	-	-	-	-	-	2	1	-	-	-	-
Outras atividades dos serviços de informação	4	3	2	2	-	-	-	-	2	1	-	-	-	-
Intermediação monetária	1 110	607	27	17	1	1	1	-	1 078	588	-	-	3	1
Actividades das sociedades gestoras de participações sociais	21	12	5	4	-	-	-	-	16	8	-	-	-	-
Trusts, fundos e entidades financeiras similares	13	6	-	-	3	2	-	-	10	4	-	-	-	-
Outras atividades de serviços financeiros, exceto seguros e fundos de pensões	43	30	3	2	-	-	-	-	39	27	-	-	1	1
Seguros	182	116	28	21	19	15	-	-	132	77	-	-	3	3
Resseguros	-	-	-	-	-	-	-	-	-	-	-	-	-	-
Fundos de pensões e regimes profissionais complementares	2	1	-	-	-	-	-	-	2	1	-	-	-	-
Actividades auxiliares de serviços financeiros, exceto seguros e fundos de pensões	22	16	-	-	1	1	-	-	21	15	-	-	-	-
Actividades auxiliares de seguros e de fundos de pensões	110	65	38	30	13	11	-	-	59	24	-	-	-	-
Actividades de gestão de fundos	15	5	-	-	-	-	-	-	15	5	-	-	-	-
Compra e venda de bens imobiliários	69	42	14	11	15	13	-	-	39	17	-	-	1	1
Arrendamento de bens imobiliários	32	14	5	4	2	2	-	-	24	7	-	-	1	1
Actividades imobiliárias por conta de outrem	490	253	145	109	46	34	1	-	293	106	-	-	5	4
Actividades jurídicas e dos cartórios notariais	583	232	179	113	90	49	-	-	294	62	-	-	20	8
Actividades de contabilidade e auditoria; consultoria fiscal	1 299	475	198	119	72	48	-	-	1 017	299	-	-	12	9
Actividades das sedes sociais	-	-	-	-	-	-	-	-	-	-	-	-	-	-
Actividades de consultoria para os negócios e a gestão	46	16	4	1	3	1	-	-	38	14	-	-	1	-
Actividades de arquitetura, de engenharia e técnicas afins	522	364	121	93	65	52	-	-	329	215	-	-	7	4
Actividades de ensaios e análises técnicas	99	56	9	8	-	-	-	-	86	47	-	-	4	1
Investigação e desenvolvimento das ciências físicas e naturais	104	54	4	2	-	-	-	-	96	51	-	-	4	1

[continua]

**POPULAÇÃO RESIDENTE EMPREGADA, SEGUNDO A SITUAÇÃO NA PROFISSÃO E SEXO,  
POR RAMOS DE ATIVIDADE ECONÓMICA**

6.34

(continuação)

ZONA GEOGRÁFICA Ramos de atividade económica	Total		Patrão/Empregador		Trabalhador por conta própria ou isolado		Trabalhador familiar não remunerado		Trabalhador por conta de outrem		Membro ativo de cooperativa de produção		Outra situação	
	HM	H	HM	H	HM	H	HM	H	HM	H	HM	H	HM	H
1	2	3	4	5	6	7	8	9	10	11	12	13	14	15
Investigação e desenvolvimento das ciências sociais e humanas	2	-	-	-	-	-	-	-	2	-	-	-	-	-
Publicidade	150	106	35	28	17	13	-	-	97	64	-	-	1	1
Estudos de mercado e sondagens de opinião	25	12	4	1	3	2	-	-	17	8	-	-	1	1
Actividades de design	93	72	15	13	20	15	-	-	58	44	-	-	-	-
Actividades fotográficas	111	73	28	20	15	13	-	-	66	39	-	-	2	1
Actividades de tradução e interpretação	4	3	-	-	3	3	-	-	1	-	-	-	-	-
Outras atividades de consultoria, científicas, técnicas e similares, n.e.	30	17	-	-	1	1	-	-	29	16	-	-	-	-
Actividades veterinárias	61	22	7	4	2	1	-	-	50	17	-	-	2	-
Aluguer de veículos automóveis	273	160	25	20	2	2	-	-	246	138	-	-	-	-
Aluguer de bens de uso pessoal e doméstico	8	5	3	1	4	4	-	-	1	-	-	-	-	-
Aluguer de outras máquinas e equipamentos	35	27	5	4	-	-	-	-	30	23	-	-	-	-
Locação de propriedade intelectual e produtos similares, exceto direitos de autor	-	-	-	-	-	-	-	-	-	-	-	-	-	-
Actividades das empresas de selecção e colocação de pessoal	72	16	3	-	-	-	-	-	68	16	-	-	1	-
Actividades das empresas de trabalho temporário	7	3	1	1	-	-	-	-	6	2	-	-	-	-
Outro fornecimento de recursos humanos	31	12	1	1	-	-	-	-	30	11	-	-	-	-
Agências de viagem e operadores turísticos	1 146	494	182	93	51	20	1	-	899	373	-	-	13	8
Outros serviços de reservas e atividades relacionadas	3	1	1	-	-	-	-	-	2	1	-	-	-	-
Actividades de segurança privada	885	764	30	24	6	5	-	-	846	732	1	1	2	2
Actividades relacionadas com sistemas de segurança	4	3	-	-	-	-	-	-	4	3	-	-	-	-
Actividades de investigação	2	1	-	-	1	1	-	-	1	-	-	-	-	-
Actividades combinadas de apoio aos edifícios	-	-	-	-	-	-	-	-	-	-	-	-	-	-
Actividades de limpeza	2 195	208	53	12	197	7	16	1	1 912	186	1	-	16	2
Actividades de plantação e manutenção de jardins	429	375	38	36	25	25	2	2	360	308	-	-	4	4
Actividades de serviços administrativos e de apoio	90	15	2	1	3	1	1	-	81	12	-	-	3	1
Actividades dos centros de chamadas	38	8	-	-	-	-	-	-	38	8	-	-	-	-
Organização de feiras, congressos e outros eventos similares	116	71	14	12	5	3	1	1	94	54	-	-	2	1
Actividades de serviços de apoio prestados às empresas, n.e.	238	88	29	16	13	10	2	-	186	58	-	-	8	4
Administração pública em geral, económica e social	7 069	3 713	-	-	-	-	-	-	7 069	3 713	-	-	-	-
Negócios estrangeiros, defesa, justiça, segurança, ordem pública e protecção civil	2 657	2 128	-	-	-	-	-	-	2 657	2 128	-	-	-	-
Actividades de segurança social obrigatória	720	111	-	-	-	-	-	-	720	111	-	-	-	-
Educação pré-escolar	1 680	50	40	4	1	-	2	-	1 615	46	-	-	22	-
Ensino básico (1º e 2º Ciclos)	4 641	846	56	3	4	2	3	-	4 505	825	3	1	70	15
Ensinos básico (3º Ciclo) e secundário	5 573	1 525	44	12	9	3	4	-	5 441	1 489	-	-	75	21
Ensinos pós-secundário não superior e superior	567	234	6	3	-	-	-	-	536	219	-	-	25	12

(continua)

6.34

**POPULAÇÃO RESIDENTE EMPREGADA, SEGUNDO A SITUAÇÃO NA PROFISSÃO E SEXO,  
POR RAMOS DE ATIVIDADE ECONÓMICA**

(continuação)

ZONA GEOGRÁFICA Ramos de atividade económica	Total		Patrão/Empregador		Trabalhador por conta própria ou isolado		Trabalhador familiar não remunerado		Trabalhador por conta de outrem		Membro ativo de cooperativa de produção		Outra situação	
	HM	H	HM	H	HM	H	HM	H	HM	H	HM	H	HM	H
1	2	3	4	5	6	7	8	9	10	11	12	13	14	15
Outras atividades educativas	663	252	60	28	25	14	-	-	567	207	-	-	11	3
Atividades de serviços de apoio à educação	2	-	-	-	-	-	-	-	2	-	-	-	-	-
Atividades dos estabelecimentos de saúde com internamento	3 734	882	152	46	17	7	-	-	3 510	810	1	-	54	19
Atividades de prática clínica em ambulatório, de medicina dentária e de odontologia	2 353	492	212	101	29	19	2	-	2 066	353	2	-	42	19
Outras atividades de saúde humana	330	109	23	15	14	7	-	-	288	86	-	-	5	1
Atividades dos estabelecimentos de cuidados continuados integrados, com alojamento	79	16	1	1	-	-	-	-	73	15	-	-	5	-
Atividades dos estabelecimentos para pessoas com doença do foro mental e do abuso de drogas, com alojamento	47	9	1	-	-	-	-	-	46	9	-	-	-	-
Atividades de apoio social para pessoas idosas e com deficiência, com alojamento	1 257	142	43	5	9	-	4	-	1 184	133	-	-	17	4
Outras atividades de apoio social com alojamento	99	15	4	2	3	1	-	-	90	11	-	-	2	1
Atividades de apoio social para pessoas idosas e com deficiência, sem alojamento	565	28	17	2	29	1	3	-	507	24	-	-	9	1
Outras atividades de apoio social sem alojamento	718	65	33	6	3	-	1	-	673	57	-	-	8	2
Atividades de teatro, de música, de dança e outras atividades artísticas e literárias	197	145	36	31	39	28	-	-	116	83	-	-	6	3
Atividades das bibliotecas, arquivos, museus e outras atividades culturais	306	112	5	1	2	1	1	1	292	106	-	-	6	3
Lotarias e outros jogos de aposta	102	73	4	3	4	3	-	-	94	67	-	-	-	-
Atividades desportivas	960	626	82	51	14	12	2	1	827	534	1	1	34	27
Atividades de diversão e recreativas	127	79	25	22	5	4	-	-	91	50	-	-	6	3
Atividades de organizações económicas, patronais e profissionais	57	20	4	1	-	-	-	-	52	19	-	-	1	-
Atividades de organizações sindicais	47	15	-	-	-	-	-	-	47	15	-	-	-	-
Outras atividades de organizações associativas	378	181	7	3	2	1	-	-	362	172	-	-	7	5
Reparação de computadores e de equipamento de comunicação	45	43	5	5	9	9	-	-	30	29	-	-	1	-
Reparação de bens de uso pessoal e doméstico	140	112	21	18	41	36	1	-	76	58	-	-	1	-
Outras atividades de serviços pessoais	1 428	201	315	49	201	26	2	-	889	123	1	-	20	3
Atividades das famílias empregadoras de pessoal doméstico	2 235	39	28	-	397	1	68	-	1 728	38	-	-	14	-
Atividades de produção de bens pelas famílias para uso próprio	-	-	-	-	-	-	-	-	-	-	-	-	-	-
Atividades de produção de serviços pelas famílias para uso próprio	-	-	-	-	-	-	-	-	-	-	-	-	-	-
Atividades dos organismos internacionais e outras instituições extra-territoriais	11	5	-	-	2	1	-	-	8	4	-	-	1	-

[fim]

POPULAÇÃO RESIDENTE EMPREGADA, SEGUNDO A SITUAÇÃO NA PROFISSÃO E SEXO,  
POR RAMOS DE ATIVIDADE ECONÓMICA E HORAS DE TRABALHO NA SEMANA DE REFERÊNCIA

6.35

ZONA GEOGRÁFICA Ramos de atividade económica Horas de trabalho na semana de referência	Total		Patrão/Empregador		Trabalhador por conta própria ou isolado		Trabalhador familiar não remunerado		Trabalhador por conta de outrem		Membro ativo de cooperativa de produção		Outra situação	
	HM	H	HM	H	HM	H	HM	H	HM	H	HM	H	HM	H
1	2	3	4	5	6	7	8	9	10	11	12	13	14	15
R. Autónoma da Madeira	108 808	55 220	9 586	6 414	5 688	3 508	501	225	92 061	44 608	62	27	910	438
1 - 4 horas	1 437	633	181	100	260	134	-	-	959	380	3	-	34	19
5 - 14 horas	4 579	2 168	634	401	443	234	-	-	3 407	1 490	2	-	93	43
15 - 29 horas	4 857	1 544	322	183	535	224	145	59	3 739	1 035	10	3	106	40
30 - 34 horas	4 341	1 637	335	177	440	232	39	13	3 457	1 182	3	-	67	33
35 - 39 horas	29 616	11 750	1 217	654	745	448	53	22	27 358	10 534	8	3	235	89
40 - 44 horas	46 521	25 605	3 363	2 234	1 480	941	98	61	41 329	22 232	30	18	221	119
45 ou mais horas	17 457	11 883	3 534	2 665	1 785	1 295	166	70	11 812	7 755	6	3	154	95
Agricultura, produção animal, caça e atividades dos serviços relacionados	2 896	1 783	460	263	1 319	792	155	83	936	629	2	1	24	15
1 - 4 horas	86	45	11	6	54	26	-	-	21	13	-	-	-	-
5 - 14 horas	167	92	23	14	93	49	-	-	44	25	-	-	7	4
15 - 29 horas	312	155	31	11	186	88	53	26	39	28	1	1	2	1
30 - 34 horas	282	151	52	27	161	77	15	8	52	38	1	-	1	1
35 - 39 horas	528	301	78	38	192	106	21	11	236	146	-	-	1	-
40 - 44 horas	798	526	97	62	263	174	32	19	401	267	-	-	5	4
45 ou mais horas	723	513	168	105	370	272	34	19	143	112	-	-	8	5
Silvicultura e exploração florestal	160	134	7	6	5	3	2	2	144	122	-	-	2	1
1 - 4 horas	3	2	-	-	1	-	-	-	2	2	-	-	-	-
5 - 14 horas	9	6	-	-	-	-	-	-	8	5	-	-	1	1
15 - 29 horas	3	1	-	-	1	-	-	-	2	1	-	-	-	-
30 - 34 horas	3	2	1	1	-	-	-	-	1	1	-	-	1	-
35 - 39 horas	61	53	-	-	1	1	-	-	60	52	-	-	-	-
40 - 44 horas	69	59	1	1	-	-	2	2	66	56	-	-	-	-
45 ou mais horas	12	11	5	4	2	2	-	-	5	5	-	-	-	-
Pesca e aquicultura	639	610	56	54	13	13	1	1	563	536	-	-	6	6
1 - 4 horas	3	3	2	2	-	-	-	-	1	1	-	-	-	-
5 - 14 horas	28	26	6	6	3	3	-	-	19	17	-	-	-	-
15 - 29 horas	17	16	4	4	1	1	-	-	12	11	-	-	-	-
30 - 34 horas	17	16	1	1	2	2	-	-	14	13	-	-	-	-
35 - 39 horas	56	46	3	3	4	4	-	-	49	39	-	-	-	-
40 - 44 horas	111	99	8	7	2	2	-	-	99	88	-	-	2	2
45 ou mais horas	407	404	32	31	1	1	1	1	369	367	-	-	4	4
Extracção de hulha e lenhite	-	-	-	-	-	-	-	-	-	-	-	-	-	-
1 - 4 horas	-	-	-	-	-	-	-	-	-	-	-	-	-	-
5 - 14 horas	-	-	-	-	-	-	-	-	-	-	-	-	-	-
15 - 29 horas	-	-	-	-	-	-	-	-	-	-	-	-	-	-
30 - 34 horas	-	-	-	-	-	-	-	-	-	-	-	-	-	-
35 - 39 horas	-	-	-	-	-	-	-	-	-	-	-	-	-	-
40 - 44 horas	-	-	-	-	-	-	-	-	-	-	-	-	-	-
45 ou mais horas	-	-	-	-	-	-	-	-	-	-	-	-	-	-
Extracção de petróleo bruto e gás natural	13	6	-	-	-	-	-	-	13	6	-	-	-	-
1 - 4 horas	-	-	-	-	-	-	-	-	-	-	-	-	-	-
5 - 14 horas	-	-	-	-	-	-	-	-	-	-	-	-	-	-
15 - 29 horas	-	-	-	-	-	-	-	-	-	-	-	-	-	-
30 - 34 horas	-	-	-	-	-	-	-	-	-	-	-	-	-	-
35 - 39 horas	4	2	-	-	-	-	-	-	4	2	-	-	-	-
40 - 44 horas	6	3	-	-	-	-	-	-	6	3	-	-	-	-
45 ou mais horas	3	1	-	-	-	-	-	-	3	1	-	-	-	-
Extracção e preparação de minérios metálicos	4	4	-	-	-	-	-	-	4	4	-	-	-	-
1 - 4 horas	-	-	-	-	-	-	-	-	-	-	-	-	-	-
5 - 14 horas	-	-	-	-	-	-	-	-	-	-	-	-	-	-
15 - 29 horas	-	-	-	-	-	-	-	-	-	-	-	-	-	-
30 - 34 horas	-	-	-	-	-	-	-	-	-	-	-	-	-	-
35 - 39 horas	1	1	-	-	-	-	-	-	1	1	-	-	-	-
40 - 44 horas	1	1	-	-	-	-	-	-	1	1	-	-	-	-
45 ou mais horas	2	2	-	-	-	-	-	-	2	2	-	-	-	-

(continua)

6.35

**POPULAÇÃO RESIDENTE EMPREGADA, SEGUNDO A SITUAÇÃO NA PROFISSÃO E SEXO,  
POR RAMOS DE ATIVIDADE ECONÓMICA E HORAS DE TRABALHO NA SEMANA DE REFERÊNCIA**

(continuação)

ZONA GEOGRÁFICA Ramos de atividade económica Horas de trabalho na semana de referência	Total		Patrão/Empregador		Trabalhador por conta própria ou isolado		Trabalhador familiar não remunerado		Trabalhador por conta de outrem		Membro ativo de cooperativa de produção		Outra situação	
	HM	H	HM	H	HM	H	HM	H	HM	H	HM	H	HM	H
1	2	3	4	5	6	7	8	9	10	11	12	13	14	15
Outras indústrias extrativas	133	116	11	10	-	-	-	-	122	106	-	-	-	-
1 - 4 horas	-	-	-	-	-	-	-	-	-	-	-	-	-	-
5 - 14 horas	8	7	2	2	-	-	-	-	6	5	-	-	-	-
15 - 29 horas	1	1	-	-	-	-	-	-	1	1	-	-	-	-
30 - 34 horas	5	5	1	1	-	-	-	-	4	4	-	-	-	-
35 - 39 horas	18	13	-	-	-	-	-	-	18	13	-	-	-	-
40 - 44 horas	84	73	6	5	-	-	-	-	78	68	-	-	-	-
45 ou mais horas	17	17	2	2	-	-	-	-	15	15	-	-	-	-
Actividades dos serviços relacionados com as indústrias extrativas	4	2	-	-	-	-	-	-	4	2	-	-	-	-
1 - 4 horas	-	-	-	-	-	-	-	-	-	-	-	-	-	-
5 - 14 horas	-	-	-	-	-	-	-	-	-	-	-	-	-	-
15 - 29 horas	-	-	-	-	-	-	-	-	-	-	-	-	-	-
30 - 34 horas	-	-	-	-	-	-	-	-	-	-	-	-	-	-
35 - 39 horas	-	-	-	-	-	-	-	-	-	-	-	-	-	-
40 - 44 horas	3	1	-	-	-	-	-	-	3	1	-	-	-	-
45 ou mais horas	1	1	-	-	-	-	-	-	1	1	-	-	-	-
Indústrias alimentares	1 146	618	110	69	11	4	3	1	1 015	540	4	2	3	2
1 - 4 horas	9	5	3	2	-	-	-	-	6	3	-	-	-	-
5 - 14 horas	55	27	15	8	-	-	-	-	40	19	-	-	-	-
15 - 29 horas	21	11	1	1	1	-	-	-	19	10	-	-	-	-
30 - 34 horas	22	6	3	1	2	1	1	-	16	4	-	-	-	-
35 - 39 horas	139	71	9	3	3	1	-	-	126	66	-	-	1	1
40 - 44 horas	659	343	30	20	1	-	-	-	623	320	4	2	1	1
45 ou mais horas	241	155	49	34	4	2	2	1	185	118	-	-	1	-
Indústria das bebidas	318	226	20	16	2	2	2	2	294	206	-	-	-	-
1 - 4 horas	1	1	-	-	-	-	-	-	1	1	-	-	-	-
5 - 14 horas	16	10	-	-	-	-	-	-	16	10	-	-	-	-
15 - 29 horas	5	5	-	-	-	-	1	1	4	4	-	-	-	-
30 - 34 horas	8	6	2	1	1	1	-	-	5	4	-	-	-	-
35 - 39 horas	67	30	5	3	1	1	-	-	61	26	-	-	-	-
40 - 44 horas	178	140	6	5	-	-	-	-	172	135	-	-	-	-
45 ou mais horas	43	34	7	7	-	-	1	1	35	26	-	-	-	-
Indústria do tabaco	33	29	2	2	-	-	-	-	31	27	-	-	-	-
1 - 4 horas	-	-	-	-	-	-	-	-	-	-	-	-	-	-
5 - 14 horas	2	1	-	-	-	-	-	-	2	1	-	-	-	-
15 - 29 horas	-	-	-	-	-	-	-	-	-	-	-	-	-	-
30 - 34 horas	3	3	-	-	-	-	-	-	3	3	-	-	-	-
35 - 39 horas	8	7	1	1	-	-	-	-	7	6	-	-	-	-
40 - 44 horas	16	15	1	1	-	-	-	-	15	14	-	-	-	-
45 ou mais horas	4	3	-	-	-	-	-	-	4	3	-	-	-	-
Fabricação de têxteis	450	27	26	10	41	4	4	-	364	12	4	-	11	1
1 - 4 horas	30	-	1	-	3	-	-	-	24	-	2	-	-	-
5 - 14 horas	91	1	3	1	3	-	-	-	81	-	-	-	4	-
15 - 29 horas	104	1	1	-	10	-	1	-	89	1	1	-	2	-
30 - 34 horas	47	1	1	1	3	-	-	-	43	-	-	-	-	-
35 - 39 horas	44	5	3	-	6	1	1	-	30	4	1	-	3	-
40 - 44 horas	98	12	10	4	6	-	-	-	81	7	-	-	1	1
45 ou mais horas	36	7	7	4	10	3	2	-	16	-	-	-	1	-
Indústria do vestuário	265	39	28	4	58	5	-	-	177	30	2	-	-	-
1 - 4 horas	7	1	-	-	3	-	-	-	3	1	1	-	-	-
5 - 14 horas	17	2	2	-	5	-	-	-	9	2	1	-	-	-
15 - 29 horas	19	1	-	-	7	1	-	-	12	-	-	-	-	-
30 - 34 horas	12	1	-	-	3	-	-	-	9	1	-	-	-	-
35 - 39 horas	33	4	2	-	8	-	-	-	23	4	-	-	-	-
40 - 44 horas	141	18	15	1	18	-	-	-	108	17	-	-	-	-
45 ou mais horas	36	12	9	3	14	4	-	-	13	5	-	-	-	-

(continua)

**POPULAÇÃO RESIDENTE EMPREGADA, SEGUNDO A SITUAÇÃO NA PROFISSÃO E SEXO,  
POR RAMOS DE ATIVIDADE ECONÓMICA E HORAS DE TRABALHO NA SEMANA DE REFERÊNCIA**

6.35

(continuação)

ZONA GEOGRÁFICA Ramos de atividade económica Horas de trabalho na semana de referência	Total		Patrão/Empregador		Trabalhador por conta própria ou isolado		Trabalhador familiar não remunerado		Trabalhador por conta de outrem		Membro ativo de cooperativa de produção		Outra situação	
	HM	H	HM	H	HM	H	HM	H	HM	H	HM	H	HM	H
1	2	3	4	5	6	7	8	9	10	11	12	13	14	15
Indústria do couro e dos produtos do couro	19	11	4	2	2	2	-	-	13	7	-	-	-	-
1 - 4 horas	-	-	-	-	-	-	-	-	-	-	-	-	-	-
5 - 14 horas	1	-	-	-	-	-	-	-	1	-	-	-	-	-
15 - 29 horas	2	1	-	-	-	-	-	-	2	1	-	-	-	-
30 - 34 horas	1	1	-	-	1	1	-	-	-	-	-	-	-	-
35 - 39 horas	2	-	-	-	-	-	-	-	2	-	-	-	-	-
40 - 44 horas	9	7	2	2	-	-	-	-	7	5	-	-	-	-
45 ou mais horas	4	2	2	-	1	1	-	-	1	1	-	-	-	-
Indústrias da madeira e da cortiça e suas obras, exceto mobiliário; Fabricação de obras de cestaria e de espartaria	651	609	113	107	98	94	6	6	426	395	1	-	7	7
1 - 4 horas	18	14	3	2	7	5	-	-	7	6	-	-	1	1
5 - 14 horas	32	27	8	8	6	5	-	-	17	13	-	-	1	1
15 - 29 horas	15	13	1	1	9	9	2	2	3	1	-	-	-	-
30 - 34 horas	13	10	1	-	3	3	-	-	7	6	1	-	1	1
35 - 39 horas	75	73	11	11	14	14	-	-	50	48	-	-	-	-
40 - 44 horas	377	354	47	45	35	34	3	3	290	270	-	-	2	2
45 ou mais horas	121	118	42	40	24	24	1	1	52	51	-	-	2	2
Fabricação de pasta, de papel, de cartão e seus artigos	12	9	-	-	-	-	-	-	12	9	-	-	-	-
1 - 4 horas	-	-	-	-	-	-	-	-	-	-	-	-	-	-
5 - 14 horas	1	1	-	-	-	-	-	-	1	1	-	-	-	-
15 - 29 horas	1	1	-	-	-	-	-	-	1	1	-	-	-	-
30 - 34 horas	-	-	-	-	-	-	-	-	-	-	-	-	-	-
35 - 39 horas	1	1	-	-	-	-	-	-	1	1	-	-	-	-
40 - 44 horas	7	5	-	-	-	-	-	-	7	5	-	-	-	-
45 ou mais horas	2	1	-	-	-	-	-	-	2	1	-	-	-	-
Impressão e reprodução de suportes gravados	191	135	20	15	8	7	1	-	160	111	1	1	1	1
1 - 4 horas	-	-	-	-	-	-	-	-	-	-	-	-	-	-
5 - 14 horas	7	4	-	-	2	2	-	-	5	2	-	-	-	-
15 - 29 horas	2	1	-	-	1	1	-	-	1	-	-	-	-	-
30 - 34 horas	2	1	-	-	1	1	-	-	1	-	-	-	-	-
35 - 39 horas	36	28	1	1	2	2	-	-	32	24	-	-	1	1
40 - 44 horas	123	83	13	9	-	-	1	-	109	74	-	-	-	-
45 ou mais horas	21	18	6	5	2	1	-	-	12	11	1	1	-	-
Fabricação de coque, produtos petrolíferos refinados e de aglomerados de combustíveis	40	26	3	2	-	-	-	-	36	23	-	-	1	1
1 - 4 horas	2	2	1	1	-	-	-	-	1	1	-	-	-	-
5 - 14 horas	2	1	-	-	-	-	-	-	2	1	-	-	-	-
15 - 29 horas	-	-	-	-	-	-	-	-	-	-	-	-	-	-
30 - 34 horas	-	-	-	-	-	-	-	-	-	-	-	-	-	-
35 - 39 horas	14	6	-	-	-	-	-	-	14	6	-	-	-	-
40 - 44 horas	19	15	2	1	-	-	-	-	16	13	-	-	1	1
45 ou mais horas	3	2	-	-	-	-	-	-	3	2	-	-	-	-
Fabricação de produtos químicos e de fibras sintéticas ou artificiais, exceto produtos farmacêuticos	78	50	18	14	2	2	-	-	57	33	-	-	1	1
1 - 4 horas	1	1	-	-	-	-	-	-	1	1	-	-	-	-
5 - 14 horas	1	1	-	-	1	1	-	-	-	-	-	-	-	-
15 - 29 horas	1	-	-	-	-	-	-	-	1	-	-	-	-	-
30 - 34 horas	3	1	-	-	-	-	-	-	3	1	-	-	-	-
35 - 39 horas	15	7	5	3	-	-	-	-	10	4	-	-	-	-
40 - 44 horas	45	33	9	8	-	-	-	-	35	24	-	-	1	1
45 ou mais horas	12	7	4	3	1	1	-	-	7	3	-	-	-	-

(continua)

6.35

**POPULAÇÃO RESIDENTE EMPREGADA, SEGUNDO A SITUAÇÃO NA PROFISSÃO E SEXO,  
POR RAMOS DE ATIVIDADE ECONÓMICA E HORAS DE TRABALHO NA SEMANA DE REFERÊNCIA**

(continuação)

ZONA GEOGRÁFICA Ramos de atividade económica Horas de trabalho na semana de referência	Total		Patrão/Empregador		Trabalhador por conta própria ou isolado		Trabalhador familiar não remunerado		Trabalhador por conta de outrem		Membro ativo de cooperativa de produção		Outra situação	
	HM	H	HM	H	HM	H	HM	H	HM	H	HM	H	HM	H
1	2	3	4	5	6	7	8	9	10	11	12	13	14	15
Fabricação de produtos farmacêuticos de base e de preparações farmacêuticas	97	38	2	1	-	-	-	-	94	37	-	-	1	-
1 - 4 horas	1	-	-	-	-	-	-	-	1	-	-	-	-	-
5 - 14 horas	5	3	-	-	-	-	-	-	5	3	-	-	-	-
15 - 29 horas	1	-	-	-	-	-	-	-	-	-	-	-	1	-
30 - 34 horas	5	2	-	-	-	-	-	-	5	2	-	-	-	-
35 - 39 horas	15	4	-	-	-	-	-	-	15	4	-	-	-	-
40 - 44 horas	45	15	2	1	-	-	-	-	43	14	-	-	-	-
45 ou mais horas	25	14	-	-	-	-	-	-	25	14	-	-	-	-
Fabricação de artigos de borracha e de matérias plásticas	82	58	12	7	1	1	1	1	68	49	-	-	-	-
1 - 4 horas	1	1	-	-	-	-	-	-	1	1	-	-	-	-
5 - 14 horas	2	2	-	-	-	-	-	-	2	2	-	-	-	-
15 - 29 horas	-	-	-	-	-	-	-	-	-	-	-	-	-	-
30 - 34 horas	2	2	1	1	-	-	-	-	1	1	-	-	-	-
35 - 39 horas	20	6	2	-	-	-	-	-	18	6	-	-	-	-
40 - 44 horas	48	41	5	4	-	-	1	1	42	36	-	-	-	-
45 ou mais horas	9	6	4	2	1	1	-	-	4	3	-	-	-	-
Fabrico de outros produtos minerais não metálicos	248	214	36	33	8	6	-	-	203	174	-	-	1	1
1 - 4 horas	2	2	-	-	-	-	-	-	2	2	-	-	-	-
5 - 14 horas	13	10	3	3	-	-	-	-	10	7	-	-	-	-
15 - 29 horas	10	7	1	1	3	2	-	-	6	4	-	-	-	-
30 - 34 horas	-	-	-	-	-	-	-	-	-	-	-	-	-	-
35 - 39 horas	34	22	4	3	-	-	-	-	30	19	-	-	-	-
40 - 44 horas	132	121	13	12	2	2	-	-	117	107	-	-	-	-
45 ou mais horas	57	52	15	14	3	2	-	-	38	35	-	-	1	1
Indústrias metalúrgicas de base	49	43	8	8	1	1	-	-	40	34	-	-	-	-
1 - 4 horas	1	1	1	1	-	-	-	-	-	-	-	-	-	-
5 - 14 horas	1	-	-	-	-	-	-	-	1	-	-	-	-	-
15 - 29 horas	-	-	-	-	-	-	-	-	-	-	-	-	-	-
30 - 34 horas	-	-	-	-	-	-	-	-	-	-	-	-	-	-
35 - 39 horas	7	3	-	-	-	-	-	-	7	3	-	-	-	-
40 - 44 horas	36	35	5	5	1	1	-	-	30	29	-	-	-	-
45 ou mais horas	4	4	2	2	-	-	-	-	2	2	-	-	-	-
Fabricação de produtos metálicos, exceto máquinas e equipamentos	938	857	186	167	69	68	5	5	671	611	3	3	4	3
1 - 4 horas	10	8	3	3	1	1	-	-	6	4	-	-	-	-
5 - 14 horas	50	45	10	9	7	7	-	-	32	28	-	-	1	1
15 - 29 horas	17	13	2	2	4	4	2	2	9	5	-	-	-	-
30 - 34 horas	19	18	5	4	6	6	1	1	7	7	-	-	-	-
35 - 39 horas	95	77	12	8	12	11	-	-	70	57	-	-	1	1
40 - 44 horas	605	558	97	87	25	25	2	2	477	441	3	3	1	-
45 ou mais horas	142	138	57	54	14	14	-	-	70	69	-	-	1	1
Fabricação de equipamentos informáticos, equipamento para comunicações e produtos electrónicos e óticos	65	55	9	6	6	6	-	-	49	42	-	-	1	1
1 - 4 horas	-	-	-	-	-	-	-	-	-	-	-	-	-	-
5 - 14 horas	4	3	3	2	-	-	-	-	1	1	-	-	-	-
15 - 29 horas	1	1	-	-	1	1	-	-	-	-	-	-	-	-
30 - 34 horas	3	3	-	-	2	2	-	-	1	1	-	-	-	-
35 - 39 horas	6	6	1	1	-	-	-	-	5	5	-	-	-	-
40 - 44 horas	39	32	2	1	-	-	-	-	37	31	-	-	-	-
45 ou mais horas	12	10	3	2	3	3	-	-	5	4	-	-	1	1
Fabricação de equipamento eléctrico	31	30	2	2	-	-	-	-	29	28	-	-	-	-
1 - 4 horas	-	-	-	-	-	-	-	-	-	-	-	-	-	-
5 - 14 horas	2	2	-	-	-	-	-	-	2	2	-	-	-	-
15 - 29 horas	-	-	-	-	-	-	-	-	-	-	-	-	-	-
30 - 34 horas	-	-	-	-	-	-	-	-	-	-	-	-	-	-
35 - 39 horas	6	5	-	-	-	-	-	-	6	5	-	-	-	-
40 - 44 horas	18	18	1	1	-	-	-	-	17	17	-	-	-	-
45 ou mais horas	5	5	1	1	-	-	-	-	4	4	-	-	-	-

(continua)

POPULAÇÃO RESIDENTE EMPREGADA, SEGUNDO A SITUAÇÃO NA PROFISSÃO E SEXO,  
POR RAMOS DE ATIVIDADE ECONÓMICA E HORAS DE TRABALHO NA SEMANA DE REFERÊNCIA

6.35

(continuação)

ZONA GEOGRÁFICA Ramos de atividade económica Horas de trabalho na semana de referência	Total		Patrão/Empregador		Trabalhador por conta própria ou isolado		Trabalhador familiar não remunerado		Trabalhador por conta de outrem		Membro ativo de cooperativa de produção		Outra situação	
	HM	H	HM	H	HM	H	HM	H	HM	H	HM	H	HM	H
1	2	3	4	5	6	7	8	9	10	11	12	13	14	15
Fabricação de máquinas e de equipamentos, n.e.	123	107	13	12	2	2	-	-	108	93	-	-	-	-
1 - 4 horas	-	-	-	-	-	-	-	-	-	-	-	-	-	-
5 - 14 horas	4	3	-	-	-	-	-	-	4	3	-	-	-	-
15 - 29 horas	-	-	-	-	-	-	-	-	-	-	-	-	-	-
30 - 34 horas	2	2	-	-	1	1	-	-	1	1	-	-	-	-
35 - 39 horas	20	15	3	2	-	-	-	-	17	13	-	-	-	-
40 - 44 horas	78	69	7	7	1	1	-	-	70	61	-	-	-	-
45 ou mais horas	19	18	3	3	-	-	-	-	16	15	-	-	-	-
Fabricação de veículos automóveis, reboques, semi-reboques e componentes para veículos automóveis	69	62	12	10	6	5	-	-	51	47	-	-	-	-
1 - 4 horas	1	1	-	-	-	-	-	-	1	1	-	-	-	-
5 - 14 horas	5	3	1	1	-	-	-	-	4	2	-	-	-	-
15 - 29 horas	2	1	1	1	-	-	-	-	1	-	-	-	-	-
30 - 34 horas	-	-	-	-	-	-	-	-	-	-	-	-	-	-
35 - 39 horas	9	9	1	1	1	1	-	-	7	7	-	-	-	-
40 - 44 horas	38	36	4	4	3	2	-	-	31	30	-	-	-	-
45 ou mais horas	14	12	5	3	2	2	-	-	7	7	-	-	-	-
Fabricação de outro equipamento de transporte	49	40	7	6	3	3	-	-	37	29	-	-	2	2
1 - 4 horas	-	-	-	-	-	-	-	-	-	-	-	-	-	-
5 - 14 horas	1	1	-	-	1	1	-	-	-	-	-	-	-	-
15 - 29 horas	-	-	-	-	-	-	-	-	-	-	-	-	-	-
30 - 34 horas	-	-	-	-	-	-	-	-	-	-	-	-	-	-
35 - 39 horas	13	10	-	-	-	-	-	-	13	10	-	-	-	-
40 - 44 horas	31	25	7	6	2	2	-	-	21	16	-	-	1	1
45 ou mais horas	4	4	-	-	-	-	-	-	3	3	-	-	1	1
Fabrico de mobiliário e de colchões	183	168	43	41	28	27	2	2	107	95	-	-	3	3
1 - 4 horas	5	5	2	2	-	-	-	-	2	2	-	-	1	1
5 - 14 horas	13	12	3	3	4	4	-	-	6	5	-	-	-	-
15 - 29 horas	2	2	-	-	-	-	1	1	-	-	-	-	1	1
30 - 34 horas	6	6	2	2	1	1	-	-	3	3	-	-	-	-
35 - 39 horas	29	26	5	5	9	9	-	-	14	11	-	-	1	1
40 - 44 horas	89	81	20	18	3	3	1	1	65	59	-	-	-	-
45 ou mais horas	39	36	11	11	11	10	-	-	17	15	-	-	-	-
Outras indústrias transformadoras	60	38	12	10	10	5	-	-	38	23	-	-	-	-
1 - 4 horas	1	-	-	-	-	-	-	-	1	-	-	-	-	-
5 - 14 horas	5	5	2	2	1	1	-	-	2	2	-	-	-	-
15 - 29 horas	4	2	1	1	2	1	-	-	1	-	-	-	-	-
30 - 34 horas	-	-	-	-	-	-	-	-	-	-	-	-	-	-
35 - 39 horas	7	5	1	1	1	1	-	-	5	3	-	-	-	-
40 - 44 horas	32	18	6	4	4	-	-	-	22	14	-	-	-	-
45 ou mais horas	11	8	2	2	2	2	-	-	7	4	-	-	-	-
Reparação, manutenção e instalação de máquinas e equipamentos	277	243	29	28	15	15	-	-	232	199	-	-	1	1
1 - 4 horas	2	2	-	-	1	1	-	-	1	1	-	-	-	-
5 - 14 horas	14	14	1	1	4	4	-	-	9	9	-	-	-	-
15 - 29 horas	2	2	-	-	1	1	-	-	1	1	-	-	-	-
30 - 34 horas	3	2	-	-	-	-	-	-	3	2	-	-	-	-
35 - 39 horas	43	28	2	2	1	1	-	-	40	25	-	-	-	-
40 - 44 horas	180	165	17	16	7	7	-	-	155	141	-	-	1	1
45 ou mais horas	33	30	9	9	1	1	-	-	23	20	-	-	-	-
Electricidade, gás, vapor, água quente e fria e ar frio	1 008	912	33	30	13	13	2	2	957	864	1	1	2	2
1 - 4 horas	8	7	-	-	-	-	-	-	8	7	-	-	-	-
5 - 14 horas	23	23	2	2	-	-	-	-	21	21	-	-	-	-
15 - 29 horas	2	2	-	-	-	-	-	-	2	2	-	-	-	-
30 - 34 horas	15	12	1	-	1	1	-	-	13	11	-	-	-	-
35 - 39 horas	433	374	7	5	5	5	1	1	419	362	-	-	1	1
40 - 44 horas	418	390	15	15	4	4	1	1	396	368	1	1	1	1
45 ou mais horas	109	104	8	8	3	3	-	-	98	93	-	-	-	-

(continua)

6.35

**POPULAÇÃO RESIDENTE EMPREGADA, SEGUNDO A SITUAÇÃO NA PROFISSÃO E SEXO,  
POR RAMOS DE ATIVIDADE ECONÓMICA E HORAS DE TRABALHO NA SEMANA DE REFERÊNCIA**

(continuação)

ZONA GEOGRÁFICA Ramos de atividade económica Horas de trabalho na semana de referência	Total		Patrão/Empregador		Trabalhador por conta própria ou isolado		Trabalhador familiar não remunerado		Trabalhador por conta de outrem		Membro ativo de cooperativa de produção		Outra situação	
	HM	H	HM	H	HM	H	HM	H	HM	H	HM	H	HM	H
1	2	3	4	5	6	7	8	9	10	11	12	13	14	15
Captação, tratamento e distribuição de água	304	245	3	3	2	1	-	-	298	240	1	1	-	-
1 - 4 horas	1	1	-	-	-	-	-	-	1	1	-	-	-	-
5 - 14 horas	7	3	-	-	1	-	-	-	6	3	-	-	-	-
15 - 29 horas	1	1	-	-	1	1	-	-	-	-	-	-	-	-
30 - 34 horas	2	1	-	-	-	-	-	-	2	1	-	-	-	-
35 - 39 horas	139	103	-	-	-	-	-	-	139	103	-	-	-	-
40 - 44 horas	124	108	2	2	-	-	-	-	121	105	1	1	-	-
45 ou mais horas	30	28	1	1	-	-	-	-	29	27	-	-	-	-
Recolha, drenagem e tratamento de águas residuais	41	34	2	2	1	1	-	-	38	31	-	-	-	-
1 - 4 horas	-	-	-	-	-	-	-	-	-	-	-	-	-	-
5 - 14 horas	4	3	-	-	-	-	-	-	4	3	-	-	-	-
15 - 29 horas	2	2	1	1	-	-	-	-	1	1	-	-	-	-
30 - 34 horas	2	1	-	-	-	-	-	-	2	1	-	-	-	-
35 - 39 horas	9	8	-	-	-	-	-	-	9	8	-	-	-	-
40 - 44 horas	21	17	1	1	1	1	-	-	19	15	-	-	-	-
45 ou mais horas	3	3	-	-	-	-	-	-	3	3	-	-	-	-
Recolha, tratamento e eliminação de resíduos; valorização de materiais	397	309	8	6	2	2	-	-	385	299	-	-	2	2
1 - 4 horas	4	4	-	-	-	-	-	-	3	3	-	-	1	1
5 - 14 horas	8	7	-	-	-	-	-	-	8	7	-	-	-	-
15 - 29 horas	2	2	-	-	-	-	-	-	2	2	-	-	-	-
30 - 34 horas	10	6	-	-	-	-	-	-	10	6	-	-	-	-
35 - 39 horas	126	97	1	1	1	1	-	-	123	94	-	-	1	1
40 - 44 horas	210	164	3	2	-	-	-	-	207	162	-	-	-	-
45 ou mais horas	37	29	4	3	1	1	-	-	32	25	-	-	-	-
Descontaminação e atividades similares	-	-	-	-	-	-	-	-	-	-	-	-	-	-
1 - 4 horas	-	-	-	-	-	-	-	-	-	-	-	-	-	-
5 - 14 horas	-	-	-	-	-	-	-	-	-	-	-	-	-	-
15 - 29 horas	-	-	-	-	-	-	-	-	-	-	-	-	-	-
30 - 34 horas	-	-	-	-	-	-	-	-	-	-	-	-	-	-
35 - 39 horas	-	-	-	-	-	-	-	-	-	-	-	-	-	-
40 - 44 horas	-	-	-	-	-	-	-	-	-	-	-	-	-	-
45 ou mais horas	-	-	-	-	-	-	-	-	-	-	-	-	-	-
Promoção imobiliária (desenvolvimento de projectos de edifícios); construção de edifícios	9 061	8 583	952	904	250	239	34	33	7 759	7 342	5	5	61	60
1 - 4 horas	102	97	15	14	14	13	-	-	72	69	-	-	1	1
5 - 14 horas	387	359	54	51	16	13	-	-	309	288	-	-	8	7
15 - 29 horas	142	133	15	14	13	13	12	12	99	91	-	-	3	3
30 - 34 horas	168	150	19	14	11	11	3	2	133	121	-	-	2	2
35 - 39 horas	1 093	923	127	115	31	28	2	2	923	768	1	1	9	9
40 - 44 horas	5 285	5 103	457	437	97	94	7	7	4 693	4 534	4	4	27	27
45 ou mais horas	1 884	1 818	265	259	68	67	10	10	1 530	1 471	-	-	11	11
Engenharia civil	653	590	25	22	7	7	2	2	614	554	1	1	4	4
1 - 4 horas	5	4	-	-	1	1	-	-	4	3	-	-	-	-
5 - 14 horas	12	12	1	1	-	-	-	-	11	11	-	-	-	-
15 - 29 horas	3	2	1	1	-	-	-	-	2	1	-	-	-	-
30 - 34 horas	14	14	-	-	-	-	-	-	13	13	-	-	1	1
35 - 39 horas	185	154	8	6	1	1	-	-	174	145	-	-	2	2
40 - 44 horas	276	253	5	5	2	2	-	-	267	244	1	1	1	1
45 ou mais horas	158	151	10	9	3	3	2	2	143	137	-	-	-	-
Actividades especializadas de construção	1 210	1 155	234	226	142	140	5	5	818	773	2	2	9	9
1 - 4 horas	11	10	4	3	4	4	-	-	2	2	-	-	1	1
5 - 14 horas	49	47	8	7	8	8	-	-	33	32	-	-	-	-
15 - 29 horas	24	21	2	2	10	10	-	-	10	7	1	1	1	1
30 - 34 horas	23	22	5	5	13	12	-	-	5	5	-	-	-	-
35 - 39 horas	145	134	23	23	19	19	-	-	102	91	-	-	1	1
40 - 44 horas	717	687	115	111	48	47	1	1	548	523	1	1	4	4
45 ou mais horas	241	234	77	75	40	40	4	4	118	113	-	-	2	2

(continua)

POPULAÇÃO RESIDENTE EMPREGADA, SEGUNDO A SITUAÇÃO NA PROFISSÃO E SEXO,  
POR RAMOS DE ATIVIDADE ECONÓMICA E HORAS DE TRABALHO NA SEMANA DE REFERÊNCIA

6.35

(continuação)

ZONA GEOGRÁFICA Ramos de atividade económica Horas de trabalho na semana de referência	Total		Patrão/Empregador		Trabalhador por conta própria ou isolado		Trabalhador familiar não remunerado		Trabalhador por conta de outrem		Membro ativo de cooperativa de produção		Outra situação	
	HM	H	HM	H	HM	H	HM	H	HM	H	HM	H	HM	H
1	2	3	4	5	6	7	8	9	10	11	12	13	14	15
Comércio, manutenção e reparação, de veículos automóveis e motocicletos	2 436	2 155	414	384	220	219	10	10	1 781	1 531	-	-	11	11
1 - 4 horas	22	17	4	3	6	6	-	-	11	7	-	-	1	1
5 - 14 horas	103	93	18	18	19	19	-	-	65	55	-	-	1	1
15 - 29 horas	27	19	1	-	8	8	1	1	16	9	-	-	1	1
30 - 34 horas	37	31	9	7	10	10	-	-	17	13	-	-	1	1
35 - 39 horas	302	241	47	38	29	28	1	1	225	174	-	-	-	-
40 - 44 horas	1 461	1 298	174	164	85	85	4	4	1 193	1 040	-	-	5	5
45 ou mais horas	484	456	161	154	63	63	4	4	254	233	-	-	2	2
Comércio por grosso (inclui agentes), exceto de veículos automóveis e motocicletos	2 162	1 526	254	200	56	49	5	3	1 834	1 263	-	-	13	11
1 - 4 horas	22	13	5	3	1	1	-	-	15	8	-	-	1	1
5 - 14 horas	80	50	13	9	6	5	-	-	60	36	-	-	1	-
15 - 29 horas	23	15	5	5	4	4	-	-	14	6	-	-	-	-
30 - 34 horas	41	31	11	9	2	2	-	-	28	20	-	-	-	-
35 - 39 horas	326	206	32	23	9	8	-	-	284	174	-	-	1	1
40 - 44 horas	1 234	862	83	59	12	10	1	1	1 130	785	-	-	8	7
45 ou mais horas	436	349	105	92	22	19	4	2	303	234	-	-	2	2
Comércio a retalho, exceto de veículos automóveis e motocicletos	12 890	5 461	1 761	1 060	843	492	66	29	10 139	3 853	12	1	69	26
1 - 4 horas	188	70	26	11	42	23	-	-	117	36	-	-	3	-
5 - 14 horas	550	217	110	62	50	33	-	-	379	120	1	-	10	2
15 - 29 horas	601	158	47	22	46	21	13	5	479	107	5	-	11	3
30 - 34 horas	320	120	52	27	48	30	4	2	210	59	1	-	5	2
35 - 39 horas	1 276	539	166	81	94	58	6	3	1 004	395	-	-	6	2
40 - 44 horas	7 465	2 903	619	332	235	131	14	9	6 570	2 422	5	1	22	8
45 ou mais horas	2 490	1 454	741	525	328	196	29	10	1 380	714	-	-	12	9
Transportes terrestres e transportes por oledutos ou gasodutos	2 478	2 300	221	201	497	483	6	6	1 740	1 596	2	2	12	12
1 - 4 horas	28	25	5	4	14	13	-	-	8	7	-	-	1	1
5 - 14 horas	111	103	23	20	28	28	-	-	57	52	-	-	3	3
15 - 29 horas	53	48	7	5	13	13	1	1	30	27	-	-	2	2
30 - 34 horas	45	43	9	8	18	18	-	-	18	17	-	-	-	-
35 - 39 horas	323	261	20	16	50	46	-	-	251	197	-	-	2	2
40 - 44 horas	1 239	1 162	73	68	140	137	2	2	1 020	951	1	1	3	3
45 ou mais horas	679	658	84	80	234	228	3	3	356	345	1	1	1	1
Transportes por água	166	112	17	13	3	2	-	-	146	97	-	-	-	-
1 - 4 horas	1	1	1	1	-	-	-	-	-	-	-	-	-	-
5 - 14 horas	1	1	-	-	-	-	-	-	1	1	-	-	-	-
15 - 29 horas	2	2	1	1	1	1	-	-	-	-	-	-	-	-
30 - 34 horas	5	4	1	1	-	-	-	-	4	3	-	-	-	-
35 - 39 horas	43	22	5	3	1	-	-	-	37	19	-	-	-	-
40 - 44 horas	53	34	2	1	1	1	-	-	50	32	-	-	-	-
45 ou mais horas	61	48	7	6	-	-	-	-	54	42	-	-	-	-
Transportes aéreos	267	168	-	-	-	-	-	-	265	166	-	-	2	2
1 - 4 horas	2	1	-	-	-	-	-	-	2	1	-	-	-	-
5 - 14 horas	11	6	-	-	-	-	-	-	11	6	-	-	-	-
15 - 29 horas	14	10	-	-	-	-	-	-	12	8	-	-	2	2
30 - 34 horas	14	9	-	-	-	-	-	-	14	9	-	-	-	-
35 - 39 horas	114	77	-	-	-	-	-	-	114	77	-	-	-	-
40 - 44 horas	90	57	-	-	-	-	-	-	90	57	-	-	-	-
45 ou mais horas	22	8	-	-	-	-	-	-	22	8	-	-	-	-
Armazenagem e atividades auxiliares dos transportes (inclui manuseamento)	1 019	727	24	19	5	5	-	-	987	700	-	-	3	3
1 - 4 horas	6	4	1	1	-	-	-	-	5	3	-	-	-	-
5 - 14 horas	31	25	-	-	-	-	-	-	31	25	-	-	-	-
15 - 29 horas	43	27	1	-	-	-	-	-	41	26	-	-	1	1
30 - 34 horas	41	33	2	2	1	1	-	-	37	30	-	-	-	-
35 - 39 horas	383	253	3	2	1	1	-	-	378	248	-	-	2	2
40 - 44 horas	401	292	12	10	-	-	-	-	389	282	-	-	-	-
45 ou mais horas	114	93	5	4	3	3	-	-	106	86	-	-	-	-

(continua)

6.35

**POPULAÇÃO RESIDENTE EMPREGADA, SEGUNDO A SITUAÇÃO NA PROFISSÃO E SEXO,  
POR RAMOS DE ATIVIDADE ECONÓMICA E HORAS DE TRABALHO NA SEMANA DE REFERÊNCIA**

(continuação)

ZONA GEOGRÁFICA Ramos de atividade económica Horas de trabalho na semana de referência	Total		Patrão/Empregador		Trabalhador por conta própria ou isolado		Trabalhador familiar não remunerado		Trabalhador por conta de outrem		Membro ativo de cooperativa de produção		Outra situação	
	HM	H	HM	H	HM	H	HM	H	HM	H	HM	H	HM	H
1	2	3	4	5	6	7	8	9	10	11	12	13	14	15
Actividades postais e de courier	368	233	-	-	-	-	-	-	366	232	-	-	2	1
1 - 4 horas	3	-	-	-	-	-	-	-	3	-	-	-	-	-
5 - 14 horas	13	4	-	-	-	-	-	-	13	4	-	-	-	-
15 - 29 horas	12	5	-	-	-	-	-	-	12	5	-	-	-	-
30 - 34 horas	15	9	-	-	-	-	-	-	15	9	-	-	-	-
35 - 39 horas	110	67	-	-	-	-	-	-	108	66	-	-	2	1
40 - 44 horas	179	122	-	-	-	-	-	-	179	122	-	-	-	-
45 ou mais horas	36	26	-	-	-	-	-	-	36	26	-	-	-	-
Alojamento	6 229	2 675	319	187	30	13	8	4	5 839	2 455	3	1	30	15
1 - 4 horas	42	18	9	5	3	1	-	-	29	12	-	-	1	-
5 - 14 horas	252	94	30	18	2	-	-	-	218	75	-	-	2	1
15 - 29 horas	120	52	31	18	4	2	2	-	81	32	1	-	1	-
30 - 34 horas	94	37	16	8	2	2	-	-	74	26	-	-	2	1
35 - 39 horas	599	221	26	17	4	2	-	-	564	200	-	-	5	2
40 - 44 horas	4 198	1 750	100	49	7	-	4	3	4 072	1 690	2	1	13	7
45 ou mais horas	924	503	107	72	8	6	2	1	801	420	-	-	6	4
Restauração e similares	7 533	3 309	1 460	922	307	203	63	22	5 647	2 136	7	2	49	24
1 - 4 horas	140	64	38	21	14	8	-	-	84	32	-	-	4	3
5 - 14 horas	360	169	114	64	15	12	-	-	223	89	-	-	8	4
15 - 29 horas	241	95	40	22	8	6	18	7	169	59	-	-	6	1
30 - 34 horas	165	61	21	10	7	2	4	-	131	47	-	-	2	2
35 - 39 horas	695	246	83	42	16	11	5	3	587	189	1	-	3	1
40 - 44 horas	3 723	1 409	388	204	66	44	7	3	3 240	1 148	5	2	17	8
45 ou mais horas	2 209	1 265	776	559	181	120	29	9	1 213	572	1	-	9	5
Actividades de edição	215	141	20	15	5	3	-	-	189	122	-	-	1	1
1 - 4 horas	2	2	-	-	-	-	-	-	2	2	-	-	-	-
5 - 14 horas	12	8	3	3	1	-	-	-	8	5	-	-	-	-
15 - 29 horas	8	3	-	-	1	-	-	-	7	3	-	-	-	-
30 - 34 horas	9	4	4	-	1	1	-	-	3	2	-	-	1	1
35 - 39 horas	67	43	3	3	1	1	-	-	63	39	-	-	-	-
40 - 44 horas	77	50	10	9	-	-	-	-	67	41	-	-	-	-
45 ou mais horas	40	31	-	-	1	1	-	-	39	30	-	-	-	-
Actividades cinematográficas, de vídeo, de produção de programas de televisão, de gravação de som e de edição de música	69	50	8	7	2	2	-	-	58	40	-	-	1	1
1 - 4 horas	2	2	-	-	-	-	-	-	2	2	-	-	-	-
5 - 14 horas	7	3	2	1	-	-	-	-	4	1	-	-	1	1
15 - 29 horas	9	7	2	2	1	1	-	-	6	4	-	-	-	-
30 - 34 horas	4	3	-	-	-	-	-	-	4	3	-	-	-	-
35 - 39 horas	9	9	2	2	1	1	-	-	6	6	-	-	-	-
40 - 44 horas	23	13	-	-	-	-	-	-	23	13	-	-	-	-
45 ou mais horas	15	13	2	2	-	-	-	-	13	11	-	-	-	-
Actividades de rádio e de televisão	169	122	14	9	3	3	-	-	149	108	-	-	3	2
1 - 4 horas	4	4	1	1	-	-	-	-	3	3	-	-	-	-
5 - 14 horas	9	8	1	1	-	-	-	-	8	7	-	-	-	-
15 - 29 horas	11	8	3	2	1	1	-	-	6	4	-	-	1	1
30 - 34 horas	5	4	-	-	-	-	-	-	4	3	-	-	1	1
35 - 39 horas	77	52	2	-	-	-	-	-	75	52	-	-	-	-
40 - 44 horas	40	28	-	-	2	2	-	-	38	26	-	-	-	-
45 ou mais horas	23	18	7	5	-	-	-	-	15	13	-	-	1	-
Telecomunicações	873	577	40	25	12	11	-	-	816	536	1	1	4	4
1 - 4 horas	8	3	1	-	-	-	-	-	7	3	-	-	-	-
5 - 14 horas	45	24	2	1	1	1	-	-	42	22	-	-	-	-
15 - 29 horas	25	15	1	1	1	1	-	-	22	12	1	1	-	-
30 - 34 horas	40	19	1	-	-	-	-	-	39	19	-	-	-	-
35 - 39 horas	169	119	5	3	3	3	-	-	161	113	-	-	-	-
40 - 44 horas	446	285	18	12	2	2	-	-	423	268	-	-	3	3
45 ou mais horas	140	112	12	8	5	4	-	-	122	99	-	-	1	1

(continua)

POPULAÇÃO RESIDENTE EMPREGADA, SEGUNDO A SITUAÇÃO NA PROFISSÃO E SEXO,  
POR RAMOS DE ATIVIDADE ECONÓMICA E HORAS DE TRABALHO NA SEMANA DE REFERÊNCIA

6.35

(continuação)

ZONA GEOGRÁFICA Ramos de atividade económica Horas de trabalho na semana de referência	Total		Patrão/Empregador		Trabalhador por conta própria ou isolado		Trabalhador familiar não remunerado		Trabalhador por conta de outrem		Membro ativo de cooperativa de produção		Outra situação	
	HM	H	HM	H	HM	H	HM	H	HM	H	HM	H	HM	H
1	2	3	4	5	6	7	8	9	10	11	12	13	14	15
Consultoria e programação informática e atividades relacionadas	334	257	46	39	23	22	-	-	261	195	-	-	4	1
1 - 4 horas	4	3	1	1	2	1	-	-	1	1	-	-	-	-
5 - 14 horas	11	7	2	2	1	1	-	-	8	4	-	-	-	-
15 - 29 horas	4	3	1	-	1	1	-	-	2	2	-	-	-	-
30 - 34 horas	5	4	-	-	1	1	-	-	4	3	-	-	-	-
35 - 39 horas	64	37	6	1	1	1	-	-	55	34	-	-	2	1
40 - 44 horas	178	144	16	16	8	8	-	-	154	120	-	-	-	-
45 ou mais horas	68	59	20	19	9	9	-	-	37	31	-	-	2	-
Actividades dos serviços de informação	6	4	2	2	-	-	-	-	4	2	-	-	-	-
1 - 4 horas	-	-	-	-	-	-	-	-	-	-	-	-	-	-
5 - 14 horas	-	-	-	-	-	-	-	-	-	-	-	-	-	-
15 - 29 horas	1	1	1	1	-	-	-	-	-	-	-	-	-	-
30 - 34 horas	1	1	1	1	-	-	-	-	-	-	-	-	-	-
35 - 39 horas	1	-	-	-	-	-	-	-	1	-	-	-	-	-
40 - 44 horas	3	2	-	-	-	-	-	-	3	2	-	-	-	-
45 ou mais horas	-	-	-	-	-	-	-	-	-	-	-	-	-	-
Actividades de serviços financeiros, exceto seguros e fundos de pensões	1 187	655	35	23	4	3	1	-	1 143	627	-	-	4	2
1 - 4 horas	7	2	1	-	-	-	-	-	6	2	-	-	-	-
5 - 14 horas	47	25	5	2	-	-	-	-	42	23	-	-	-	-
15 - 29 horas	14	3	2	1	-	-	-	-	11	2	-	-	1	-
30 - 34 horas	25	12	2	1	1	1	1	-	21	10	-	-	-	-
35 - 39 horas	333	186	11	7	1	-	-	-	320	179	-	-	1	-
40 - 44 horas	465	226	9	7	1	1	-	-	454	217	-	-	1	1
45 ou mais horas	296	201	5	5	1	1	-	-	289	194	-	-	1	1
Seguros, resseguros e fundos de pensões, exceto segurança social obrigatória	184	117	28	21	19	15	-	-	134	78	-	-	3	3
1 - 4 horas	3	2	-	-	-	-	-	-	2	1	-	-	1	1
5 - 14 horas	11	8	2	2	3	2	-	-	6	4	-	-	-	-
15 - 29 horas	7	6	-	-	1	-	-	-	5	5	-	-	1	1
30 - 34 horas	7	6	1	1	1	1	-	-	5	4	-	-	-	-
35 - 39 horas	53	26	5	2	4	3	-	-	44	21	-	-	-	-
40 - 44 horas	63	37	11	7	4	4	-	-	48	26	-	-	-	-
45 ou mais horas	40	32	9	9	6	5	-	-	24	17	-	-	1	1
Actividades auxiliares de serviços financeiros e dos seguros	147	86	38	30	14	12	-	-	95	44	-	-	-	-
1 - 4 horas	1	1	-	-	1	1	-	-	-	-	-	-	-	-
5 - 14 horas	8	5	4	3	1	1	-	-	3	1	-	-	-	-
15 - 29 horas	3	2	2	2	-	-	-	-	1	-	-	-	-	-
30 - 34 horas	5	2	1	1	-	-	-	-	4	1	-	-	-	-
35 - 39 horas	43	20	5	3	3	3	-	-	35	14	-	-	-	-
40 - 44 horas	51	25	11	8	2	1	-	-	38	16	-	-	-	-
45 ou mais horas	36	31	15	13	7	6	-	-	14	12	-	-	-	-
Actividades imobiliárias	591	309	164	124	63	49	1	-	356	130	-	-	7	6
1 - 4 horas	13	7	4	1	1	1	-	-	8	5	-	-	-	-
5 - 14 horas	33	14	13	10	3	1	-	-	15	1	-	-	2	2
15 - 29 horas	21	11	6	4	4	3	-	-	9	2	-	-	2	2
30 - 34 horas	21	13	6	4	6	5	-	-	9	4	-	-	-	-
35 - 39 horas	107	49	17	14	12	8	-	-	78	27	-	-	-	-
40 - 44 horas	255	111	57	38	14	11	-	-	183	62	-	-	1	-
45 ou mais horas	141	104	61	53	23	20	1	-	54	29	-	-	2	2
Actividades jurídicas e de contabilidade	1 882	707	377	232	162	97	-	-	1 311	361	-	-	32	17
1 - 4 horas	29	13	4	2	8	5	-	-	15	4	-	-	2	2
5 - 14 horas	81	24	18	11	7	2	-	-	56	11	-	-	-	-
15 - 29 horas	45	20	11	7	3	1	-	-	29	11	-	-	2	1
30 - 34 horas	50	21	18	10	10	5	-	-	20	5	-	-	2	1
35 - 39 horas	615	179	62	31	20	12	-	-	526	132	-	-	7	4
40 - 44 horas	683	226	102	61	39	19	-	-	530	142	-	-	12	4
45 ou mais horas	379	224	162	110	75	53	-	-	135	56	-	-	7	5

(continua)

6.35

**POPULAÇÃO RESIDENTE EMPREGADA, SEGUNDO A SITUAÇÃO NA PROFISSÃO E SEXO,  
POR RAMOS DE ATIVIDADE ECONÓMICA E HORAS DE TRABALHO NA SEMANA DE REFERÊNCIA**

(continuação)

ZONA GEOGRÁFICA Ramos de atividade económica Horas de trabalho na semana de referência	Total		Patrão/Empregador		Trabalhador por conta própria ou isolado		Trabalhador familiar não remunerado		Trabalhador por conta de outrem		Membro ativo de cooperativa de produção		Outra situação	
	HM	H	HM	H	HM	H	HM	H	HM	H	HM	H	HM	H
1	2	3	4	5	6	7	8	9	10	11	12	13	14	15
Actividades das sedes sociais e de consultoria para a gestão	46	16	4	1	3	1	-	-	38	14	-	-	1	-
1 - 4 horas	1	-	-	-	-	-	-	-	1	-	-	-	-	-
5 - 14 horas	1	-	-	-	-	-	-	-	1	-	-	-	-	-
15 - 29 horas	1	-	-	-	1	-	-	-	-	-	-	-	-	-
30 - 34 horas	1	-	-	-	-	-	-	-	1	-	-	-	-	-
35 - 39 horas	11	4	-	-	-	-	-	-	11	4	-	-	-	-
40 - 44 horas	25	9	3	1	1	-	-	-	20	8	-	-	1	-
45 ou mais horas	6	3	1	-	1	1	-	-	4	2	-	-	-	-
Actividades de arquitetura, de engenharia e técnicas afins; atividades de ensaios e de análises técnicas	621	420	130	101	65	52	-	-	415	262	-	-	11	5
1 - 4 horas	9	4	1	-	4	2	-	-	4	2	-	-	-	-
5 - 14 horas	21	17	4	4	3	3	-	-	14	10	-	-	-	-
15 - 29 horas	15	8	3	3	6	4	-	-	5	1	-	-	1	-
30 - 34 horas	16	11	3	2	8	6	-	-	4	2	-	-	1	1
35 - 39 horas	156	89	17	12	9	7	-	-	125	68	-	-	5	2
40 - 44 horas	278	189	48	35	18	14	-	-	210	139	-	-	2	1
45 ou mais horas	126	102	54	45	17	16	-	-	53	40	-	-	2	1
Actividades de investigação científica e de desenvolvimento	106	54	4	2	-	-	-	-	98	51	-	-	4	1
1 - 4 horas	-	-	-	-	-	-	-	-	-	-	-	-	-	-
5 - 14 horas	-	-	-	-	-	-	-	-	-	-	-	-	-	-
15 - 29 horas	3	2	-	-	-	-	-	-	3	2	-	-	-	-
30 - 34 horas	3	1	-	-	-	-	-	-	3	1	-	-	-	-
35 - 39 horas	49	22	1	-	-	-	-	-	47	22	-	-	1	-
40 - 44 horas	37	21	2	2	-	-	-	-	34	19	-	-	1	-
45 ou mais horas	14	8	1	-	-	-	-	-	11	7	-	-	2	1
Publicidade, estudos de mercado e sondagens de opinião	175	118	39	29	20	15	-	-	114	72	-	-	2	2
1 - 4 horas	1	1	-	-	1	1	-	-	-	-	-	-	-	-
5 - 14 horas	6	3	-	-	1	1	-	-	5	2	-	-	-	-
15 - 29 horas	-	-	-	-	-	-	-	-	-	-	-	-	-	-
30 - 34 horas	6	4	-	-	3	3	-	-	3	1	-	-	-	-
35 - 39 horas	33	23	4	4	2	2	-	-	26	16	-	-	1	1
40 - 44 horas	86	57	18	12	6	4	-	-	61	40	-	-	1	1
45 ou mais horas	43	30	17	13	7	4	-	-	19	13	-	-	-	-
Outras atividades de consultoria, científicas, técnicas e similares	238	165	43	33	39	32	-	-	154	99	-	-	2	1
1 - 4 horas	1	1	1	1	-	-	-	-	-	-	-	-	-	-
5 - 14 horas	16	10	5	3	6	4	-	-	5	3	-	-	-	-
15 - 29 horas	8	5	2	2	3	2	-	-	1	-	-	-	2	1
30 - 34 horas	2	2	-	-	2	2	-	-	-	-	-	-	-	-
35 - 39 horas	42	27	5	3	2	2	-	-	35	22	-	-	-	-
40 - 44 horas	109	70	10	7	9	7	-	-	90	56	-	-	-	-
45 ou mais horas	60	50	20	17	17	15	-	-	23	18	-	-	-	-
Actividades veterinárias	61	22	7	4	2	1	-	-	50	17	-	-	2	-
1 - 4 horas	-	-	-	-	-	-	-	-	-	-	-	-	-	-
5 - 14 horas	4	-	-	-	-	-	-	-	3	-	-	-	1	-
15 - 29 horas	1	-	-	-	-	-	-	-	1	-	-	-	-	-
30 - 34 horas	6	2	1	-	1	1	-	-	4	1	-	-	-	-
35 - 39 horas	17	5	2	1	-	-	-	-	15	4	-	-	-	-
40 - 44 horas	24	11	1	-	-	-	-	-	22	11	-	-	1	-
45 ou mais horas	9	4	3	3	1	-	-	-	5	1	-	-	-	-
Actividades de aluguer	316	192	33	25	6	6	-	-	277	161	-	-	-	-
1 - 4 horas	4	1	1	-	-	-	-	-	3	1	-	-	-	-
5 - 14 horas	11	7	1	1	-	-	-	-	10	6	-	-	-	-
15 - 29 horas	5	4	-	-	-	-	-	-	5	4	-	-	-	-
30 - 34 horas	2	1	-	-	-	-	-	-	2	1	-	-	-	-
35 - 39 horas	34	18	2	1	2	2	-	-	30	15	-	-	-	-
40 - 44 horas	211	127	16	13	2	2	-	-	193	112	-	-	-	-
45 ou mais horas	49	34	13	10	2	2	-	-	34	22	-	-	-	-

(continua)

POPULAÇÃO RESIDENTE EMPREGADA, SEGUNDO A SITUAÇÃO NA PROFISSÃO E SEXO,  
POR RAMOS DE ATIVIDADE ECONÓMICA E HORAS DE TRABALHO NA SEMANA DE REFERÊNCIA

6.35

(continuação)

ZONA GEOGRÁFICA Ramos de atividade económica Horas de trabalho na semana de referência	Total		Patrão/Empregador		Trabalhador por conta própria ou isolado		Trabalhador familiar não remunerado		Trabalhador por conta de outrem		Membro ativo de cooperativa de produção		Outra situação	
	HM	H	HM	H	HM	H	HM	H	HM	H	HM	H	HM	H
1	2	3	4	5	6	7	8	9	10	11	12	13	14	15
Actividades de emprego	110	31	5	2	-	-	-	-	104	29	-	-	1	-
1 - 4 horas	3	-	-	-	-	-	-	-	3	-	-	-	-	-
5 - 14 horas	5	3	1	-	-	-	-	-	4	3	-	-	-	-
15 - 29 horas	3	2	-	-	-	-	-	-	3	2	-	-	-	-
30 - 34 horas	6	1	-	-	-	-	-	-	6	1	-	-	-	-
35 - 39 horas	43	6	-	-	-	-	-	-	42	6	-	-	1	-
40 - 44 horas	38	12	4	2	-	-	-	-	34	10	-	-	-	-
45 ou mais horas	12	7	-	-	-	-	-	-	12	7	-	-	-	-
Agências de viagem, operadores turísticos, outros serviços de reservas e atividades relacionadas	1 149	495	183	93	51	20	1	-	901	374	-	-	13	8
1 - 4 horas	16	5	2	-	2	2	-	-	11	3	-	-	1	-
5 - 14 horas	65	27	11	7	3	-	-	-	51	20	-	-	-	-
15 - 29 horas	40	14	17	10	5	-	1	-	16	4	-	-	1	-
30 - 34 horas	54	22	13	5	5	1	-	-	35	16	-	-	1	-
35 - 39 horas	294	92	38	12	17	8	-	-	234	69	-	-	5	3
40 - 44 horas	488	218	58	30	13	5	-	-	416	182	-	-	1	1
45 ou mais horas	192	117	44	29	6	4	-	-	138	80	-	-	4	4
Actividades de investigação e segurança	891	768	30	24	7	6	-	-	851	735	1	1	2	2
1 - 4 horas	5	5	1	1	-	-	-	-	4	4	-	-	-	-
5 - 14 horas	32	27	1	1	-	-	-	-	30	25	-	-	1	1
15 - 29 horas	23	18	2	1	-	-	-	-	21	17	-	-	-	-
30 - 34 horas	22	18	-	-	-	-	-	-	22	18	-	-	-	-
35 - 39 horas	105	80	3	3	1	1	-	-	101	76	-	-	-	-
40 - 44 horas	528	456	18	13	4	3	-	-	506	440	-	-	-	-
45 ou mais horas	176	164	5	5	2	2	-	-	167	155	1	1	1	1
Actividades relacionadas com edifícios, plantação e manutenção de jardins	2 624	583	91	48	222	32	18	3	2 272	494	1	-	20	6
1 - 4 horas	78	9	7	1	14	3	-	-	54	5	-	-	3	-
5 - 14 horas	195	28	6	1	32	3	-	-	153	22	-	-	4	2
15 - 29 horas	313	19	3	1	46	5	6	-	253	13	-	-	5	-
30 - 34 horas	168	16	2	-	21	1	4	-	140	14	-	-	1	1
35 - 39 horas	422	119	6	4	24	3	2	1	389	110	-	-	1	1
40 - 44 horas	1 222	321	48	30	61	10	-	-	1 108	279	-	-	5	2
45 ou mais horas	226	71	19	11	24	7	6	2	175	51	1	-	1	-
Actividades de serviços administrativos e de apoio prestados às empresas	482	182	45	29	21	14	4	1	399	132	-	-	13	6
1 - 4 horas	12	6	2	-	7	4	-	-	3	2	-	-	-	-
5 - 14 horas	20	11	5	3	-	-	-	-	13	7	-	-	2	1
15 - 29 horas	16	5	3	1	3	2	2	-	7	1	-	-	1	1
30 - 34 horas	15	7	-	-	2	2	-	-	12	5	-	-	1	-
35 - 39 horas	172	50	6	4	3	2	1	-	157	41	-	-	5	3
40 - 44 horas	193	72	17	11	3	1	1	1	170	58	-	-	2	1
45 ou mais horas	54	31	12	10	3	3	-	-	37	18	-	-	2	-
Administração Pública e Defesa; Segurança Social Obrigatória	10 446	5 952	-	-	-	-	-	-	10 446	5 952	-	-	-	-
1 - 4 horas	90	49	-	-	-	-	-	-	90	49	-	-	-	-
5 - 14 horas	337	175	-	-	-	-	-	-	337	175	-	-	-	-
15 - 29 horas	146	55	-	-	-	-	-	-	146	55	-	-	-	-
30 - 34 horas	391	191	-	-	-	-	-	-	391	191	-	-	-	-
35 - 39 horas	5 990	3 046	-	-	-	-	-	-	5 990	3 046	-	-	-	-
40 - 44 horas	2 544	1 713	-	-	-	-	-	-	2 544	1 713	-	-	-	-
45 ou mais horas	948	723	-	-	-	-	-	-	948	723	-	-	-	-
Educação	13 126	2 907	206	50	39	19	9	-	12 666	2 786	3	1	203	51
1 - 4 horas	113	25	-	-	7	4	-	-	104	20	-	-	2	1
5 - 14 horas	321	62	24	9	2	1	-	-	281	49	-	-	14	3
15 - 29 horas	1 444	331	13	3	7	2	2	-	1 391	319	-	-	31	7
30 - 34 horas	1 346	301	15	1	2	1	1	-	1 306	292	-	-	22	7
35 - 39 horas	6 947	1 469	83	14	8	4	1	-	6 769	1 428	1	1	85	22
40 - 44 horas	2 204	460	52	10	7	3	3	-	2 106	439	2	-	34	8
45 ou mais horas	751	259	19	13	6	4	2	-	709	239	-	-	15	3

(continua)

6.35

**POPULAÇÃO RESIDENTE EMPREGADA, SEGUNDO A SITUAÇÃO NA PROFISSÃO E SEXO,  
POR RAMOS DE ATIVIDADE ECONÓMICA E HORAS DE TRABALHO NA SEMANA DE REFERÊNCIA**

(continuação)

ZONA GEOGRÁFICA Ramos de atividade económica Horas de trabalho na semana de referência	Total		Patrão/Empregador		Trabalhador por conta própria ou isolado		Trabalhador familiar não remunerado		Trabalhador por conta de outrem		Membro ativo de cooperativa de produção		Outra situação	
	HM	H	HM	H	HM	H	HM	H	HM	H	HM	H	HM	H
1	2	3	4	5	6	7	8	9	10	11	12	13	14	15
Actividades de saúde humana	6 417	1 483	387	162	60	33	2	-	5 864	1 249	3	-	101	39
1 - 4 horas	60	10	4	2	4	1	-	-	50	7	-	-	2	-
5 - 14 horas	169	31	21	10	8	6	-	-	134	14	-	-	6	1
15 - 29 horas	89	16	14	5	8	3	-	-	62	6	-	-	5	2
30 - 34 horas	153	36	23	10	9	6	-	-	114	19	-	-	7	1
35 - 39 horas	3 331	651	131	39	10	5	-	-	3 147	597	3	-	40	10
40 - 44 horas	1 924	442	104	46	12	6	-	-	1 795	385	-	-	13	5
45 ou mais horas	691	297	90	50	9	6	2	-	562	221	-	-	28	20
Actividades de apoio social com alojamento	1 482	182	49	8	12	1	4	-	1 393	168	-	-	24	5
1 - 4 horas	15	4	-	-	1	1	-	-	10	1	-	-	4	2
5 - 14 horas	50	5	5	-	1	-	-	-	44	5	-	-	-	-
15 - 29 horas	20	1	2	-	1	-	1	-	16	1	-	-	-	-
30 - 34 horas	52	11	4	-	2	-	-	-	45	10	-	-	1	1
35 - 39 horas	760	79	19	4	2	-	1	-	733	74	-	-	5	1
40 - 44 horas	489	71	15	3	1	-	1	-	466	67	-	-	6	1
45 ou mais horas	96	11	4	1	4	-	1	-	79	10	-	-	8	-
Actividades de apoio social sem alojamento	1 283	93	50	8	32	1	4	-	1 180	81	-	-	17	3
1 - 4 horas	12	-	1	-	1	-	-	-	10	-	-	-	-	-
5 - 14 horas	53	6	4	2	6	-	-	-	41	3	-	-	2	1
15 - 29 horas	33	4	2	1	5	1	1	-	25	2	-	-	-	-
30 - 34 horas	66	4	2	1	2	-	-	-	59	1	-	-	3	2
35 - 39 horas	706	49	17	1	7	-	1	-	673	48	-	-	8	-
40 - 44 horas	349	23	19	2	5	-	1	-	320	21	-	-	4	-
45 ou mais horas	64	7	5	1	6	-	1	-	52	6	-	-	-	-
Actividades de teatro, de música, de dança e outras atividades artísticas e literárias	197	145	36	31	39	28	-	-	116	83	-	-	6	3
1 - 4 horas	7	6	1	1	1	1	-	-	5	4	-	-	-	-
5 - 14 horas	18	16	6	6	5	3	-	-	7	7	-	-	-	-
15 - 29 horas	18	14	6	5	4	4	-	-	8	5	-	-	-	-
30 - 34 horas	14	9	3	3	2	2	-	-	8	4	-	-	1	-
35 - 39 horas	43	27	5	4	12	6	-	-	25	17	-	-	1	-
40 - 44 horas	67	50	8	6	6	5	-	-	50	37	-	-	3	2
45 ou mais horas	30	23	7	6	9	7	-	-	13	9	-	-	1	1
Actividades das bibliotecas, arquivos, museus e outras atividades culturais	306	112	5	1	2	1	1	1	292	106	-	-	6	3
1 - 4 horas	2	1	-	-	-	-	-	-	2	1	-	-	-	-
5 - 14 horas	15	4	-	-	-	-	-	-	15	4	-	-	-	-
15 - 29 horas	4	2	-	-	-	-	1	1	3	1	-	-	-	-
30 - 34 horas	25	6	-	-	-	-	-	-	25	6	-	-	-	-
35 - 39 horas	172	56	2	-	1	-	-	-	163	53	-	-	6	3
40 - 44 horas	67	35	2	1	1	1	-	-	64	33	-	-	-	-
45 ou mais horas	21	8	1	-	-	-	-	-	20	8	-	-	-	-
Lotarias e outros jogos de aposta	102	73	4	3	4	3	-	-	94	67	-	-	-	-
1 - 4 horas	1	1	-	-	-	-	-	-	1	1	-	-	-	-
5 - 14 horas	7	5	-	-	-	-	-	-	7	5	-	-	-	-
15 - 29 horas	3	1	-	-	-	-	-	-	3	1	-	-	-	-
30 - 34 horas	8	7	1	-	-	-	-	-	7	7	-	-	-	-
35 - 39 horas	22	19	1	1	1	1	-	-	20	17	-	-	-	-
40 - 44 horas	50	31	2	2	3	2	-	-	45	27	-	-	-	-
45 ou mais horas	11	9	-	-	-	-	-	-	11	9	-	-	-	-
Actividades desportivas, de diversão e recreativas	1 087	705	107	73	19	16	2	1	918	584	1	1	40	30
1 - 4 horas	38	27	4	3	3	2	-	-	30	21	-	-	1	1
5 - 14 horas	62	39	10	3	4	2	-	-	42	29	-	-	6	5
15 - 29 horas	130	110	15	13	1	1	-	-	105	89	-	-	9	7
30 - 34 horas	71	52	10	4	2	2	-	-	53	41	-	-	6	5
35 - 39 horas	342	187	22	13	3	3	1	-	304	164	1	1	11	6
40 - 44 horas	323	200	25	22	1	1	1	1	291	172	-	-	5	4
45 ou mais horas	121	90	21	15	5	5	-	-	93	68	-	-	2	2

(continua)

POPULAÇÃO RESIDENTE EMPREGADA, SEGUNDO A SITUAÇÃO NA PROFISSÃO E SEXO,  
POR RAMOS DE ATIVIDADE ECONÓMICA E HORAS DE TRABALHO NA SEMANA DE REFERÊNCIA

6.35

(continuação)

ZONA GEOGRÁFICA Ramos de atividade económica Horas de trabalho na semana de referência	Total		Patrão/Empregador		Trabalhador por conta própria ou isolado		Trabalhador familiar não remunerado		Trabalhador por conta de outrem		Membro ativo de cooperativa de produção		Outra situação	
	HM	H	HM	H	HM	H	HM	H	HM	H	HM	H	HM	H
1	2	3	4	5	6	7	8	9	10	11	12	13	14	15
Actividades das organizações associativas	482	216	11	4	2	1	-	-	461	206	-	-	8	5
1 - 4 horas	8	-	-	-	-	-	-	-	8	-	-	-	-	-
5 - 14 horas	16	11	-	-	-	-	-	-	15	10	-	-	1	1
15 - 29 horas	26	11	1	-	-	-	-	-	23	10	-	-	2	1
30 - 34 horas	22	8	1	-	1	-	-	-	19	7	-	-	1	1
35 - 39 horas	196	67	6	3	1	1	-	-	186	61	-	-	3	2
40 - 44 horas	136	66	2	1	-	-	-	-	133	65	-	-	1	-
45 ou mais horas	78	53	1	-	-	-	-	-	77	53	-	-	-	-
Reparação de computadores e de bens de uso pessoal e doméstico	185	155	26	23	50	45	1	-	106	87	-	-	2	-
1 - 4 horas	5	2	-	-	2	1	-	-	2	1	-	-	1	-
5 - 14 horas	11	11	1	1	6	6	-	-	4	4	-	-	-	-
15 - 29 horas	5	4	-	-	2	2	1	-	2	2	-	-	-	-
30 - 34 horas	4	4	-	-	3	3	-	-	1	1	-	-	-	-
35 - 39 horas	20	17	3	3	6	5	-	-	10	9	-	-	1	-
40 - 44 horas	101	84	16	15	15	14	-	-	70	55	-	-	-	-
45 ou mais horas	39	33	6	4	16	14	-	-	17	15	-	-	-	-
Outras atividades de serviços pessoais	1 428	201	315	49	201	26	2	-	889	123	1	-	20	3
1 - 4 horas	29	5	8	1	4	-	-	-	16	3	-	-	1	1
5 - 14 horas	76	16	17	2	9	2	-	-	48	12	-	-	2	-
15 - 29 horas	50	8	13	5	14	2	-	-	15	1	-	-	8	-
30 - 34 horas	38	8	7	2	11	3	-	-	20	3	-	-	-	-
35 - 39 horas	148	27	26	4	21	3	-	-	100	19	-	-	1	1
40 - 44 horas	794	86	147	15	86	6	-	-	558	65	-	-	3	-
45 ou mais horas	293	51	97	20	56	10	2	-	132	20	1	-	5	1
Actividades das famílias empregadoras de pessoal doméstico	2 235	39	28	-	397	1	68	-	1 728	38	-	-	14	-
1 - 4 horas	84	1	1	-	27	-	-	-	56	1	-	-	-	-
5 - 14 horas	245	3	5	-	65	-	-	-	171	3	-	-	4	-
15 - 29 horas	458	1	2	-	81	-	23	-	352	1	-	-	-	-
30 - 34 horas	208	3	-	-	44	-	5	-	157	3	-	-	2	-
35 - 39 horas	312	8	3	-	51	-	9	-	247	8	-	-	2	-
40 - 44 horas	738	22	12	-	82	-	8	-	633	22	-	-	3	-
45 ou mais horas	190	1	5	-	47	1	23	-	112	-	-	-	3	-
Actividades de produção de bens e serviços pelas famílias para uso próprio	-	-	-	-	-	-	-	-	-	-	-	-	-	-
1 - 4 horas	-	-	-	-	-	-	-	-	-	-	-	-	-	-
5 - 14 horas	-	-	-	-	-	-	-	-	-	-	-	-	-	-
15 - 29 horas	-	-	-	-	-	-	-	-	-	-	-	-	-	-
30 - 34 horas	-	-	-	-	-	-	-	-	-	-	-	-	-	-
35 - 39 horas	-	-	-	-	-	-	-	-	-	-	-	-	-	-
40 - 44 horas	-	-	-	-	-	-	-	-	-	-	-	-	-	-
45 ou mais horas	-	-	-	-	-	-	-	-	-	-	-	-	-	-
Actividades dos organismos internacionais e outras instituições extra-territoriais	11	5	-	-	2	1	-	-	8	4	-	-	1	-
1 - 4 horas	1	1	-	-	1	1	-	-	-	-	-	-	-	-
5 - 14 horas	1	-	-	-	-	-	-	-	1	-	-	-	-	-
15 - 29 horas	1	1	-	-	-	-	-	-	1	1	-	-	-	-
30 - 34 horas	1	-	-	-	-	-	-	-	1	-	-	-	-	-
35 - 39 horas	4	3	-	-	-	-	-	-	4	3	-	-	-	-
40 - 44 horas	3	-	-	-	1	-	-	-	1	-	-	-	1	-
45 ou mais horas	-	-	-	-	-	-	-	-	-	-	-	-	-	-

(fim)

## 6.36 POPULAÇÃO RESIDENTE EMPREGADA SEGUNDO GRUPOS DE PROFISSÕES

ZONA GEOGRÁFICA	Total	Grupo 1 C.N.P.	Grupo 2 C.N.P.	Grupo 3 C.N.P.	Grupo 4 C.N.P.	Grupo 5 C.N.P.	Grupo 6 C.N.P.	Grupo 7 C.N.P.	Grupo 8 C.N.P.	Grupo 9 C.N.P.	Grupo 0 Forças Armadas
1	2	3	4	5	6	7	8	9	10	11	12
<b>R. Autónoma da Madeira</b>	108 808	6 328	16 208	10 321	10 835	25 512	3 943	13 086	5 475	16 467	633
Calheta	3 900	205	438	246	251	840	478	505	265	663	9
Câmara de Lobos	13 316	491	931	689	908	3 035	770	2 431	732	3 207	122
Funchal	47 270	3 339	9 067	5 446	5 454	10 995	461	4 473	1 875	5 878	282
Machico	8 061	313	969	566	541	1 916	451	1 322	527	1 424	32
Ponta do Sol	3 218	191	370	179	270	633	371	488	206	500	10
Porto Moniz	1 020	90	73	46	72	247	154	96	55	186	1
Ribeira Brava	4 937	212	583	312	348	1 073	169	922	361	933	24
Santa Cruz	20 118	1 131	3 054	2 322	2 398	5 057	457	1 980	1 086	2 535	98
Santana	2 703	129	263	161	202	592	441	312	168	422	13
São Vicente	1 900	112	195	122	143	465	133	272	95	351	12
Porto Santo	2 365	115	265	232	248	659	58	285	105	368	30

(fim)

## POPULAÇÃO RESIDENTE, EMPREGADA, SEGUNDO O GRUPO ETÁRIO, POR NÍVEL DE ESCOLARIDADE E SEXO 6.38

ZONA GEOGRÁFICA Nível de escolaridade e sexo		Total	De 15 a 19 anos	De 20 a 24 anos	De 25 a 29 anos	De 30 a 34 anos	De 35 a 39 anos	De 40 a 44 anos	De 45 a 49 anos	De 50 a 54 anos	De 55 a 59 anos	De 60 a 64 anos	De 65 a 69 anos	De 70 a 74 anos	De 75 ou mais anos
1		2	3	4	5	6	7	8	9	10	11	12	13	14	15
R. Autónoma da Madeira	HM	108 808	796	6 505	12 308	16 111	16 936	15 644	15 181	11 872	8 028	3 950	989	272	216
	H	55 220	446	3 433	5 980	7 927	8 488	7 903	7 598	6 063	4 248	2 173	599	201	161
Nenhum nível de escolaridade	HM	1 626	3	30	70	131	173	256	278	235	234	141	33	13	29
	H	1 007	2	21	34	74	111	167	178	153	147	81	18	8	13
Ensino básico	HM	56 909	456	2 577	3 941	5 337	7 525	8 933	9 742	7 957	6 087	3 238	769	209	138
	H	32 862	291	1 711	2 500	3 322	4 501	5 092	5 355	4 330	3 271	1 758	464	158	109
Ensino básico - 1º ciclo	HM	23 766	24	121	304	788	1 786	3 258	4 619	4 845	4 542	2 571	627	181	100
	H	13 649	14	92	228	518	1 082	1 910	2 611	2 692	2 495	1 410	378	137	82
Completo	HM	21 222	15	99	247	642	1 461	2 839	4 118	4 419	4 214	2 368	565	153	82
	H	11 988	9	73	180	404	857	1 615	2 276	2 424	2 304	1 317	346	115	68
Incompleto	HM	2 251	7	20	53	128	295	366	439	375	287	186	55	23	17
	H	1 483	4	18	45	101	210	258	298	240	166	85	27	17	14
A frequentar	HM	293	2	2	4	18	30	53	62	51	41	17	7	5	1
	H	178	1	1	3	13	15	37	37	28	25	8	5	5	-
Ensino básico - 2º ciclo	HM	14 271	83	508	835	1 562	2 806	3 208	2 679	1 511	705	287	58	14	15
	H	8 330	59	345	561	969	1 723	1 848	1 458	790	369	153	33	11	11
Completo	HM	12 561	60	425	722	1 406	2 569	2 889	2 288	1 294	594	241	48	12	13
	H	7 292	42	285	476	871	1 571	1 675	1 239	674	288	126	27	9	9
Incompleto	HM	1 438	19	67	92	117	184	261	348	190	102	45	10	1	2
	H	898	15	50	69	79	119	151	199	106	75	26	6	1	2
A frequentar	HM	272	4	16	21	39	53	58	43	27	9	1	-	1	-
	H	140	2	10	16	19	33	22	20	10	6	1	-	1	-
Ensino básico - 3º ciclo	HM	18 872	349	1 948	2 802	2 987	2 933	2 467	2 444	1 601	840	380	84	14	23
	H	10 883	218	1 274	1 711	1 835	1 696	1 334	1 286	848	407	195	53	10	16
Completo	HM	13 428	257	1 404	2 098	2 149	2 005	1 628	1 630	1 201	654	302	69	13	18
	H	7 589	155	911	1 269	1 300	1 131	843	825	632	310	149	43	9	12
Incompleto	HM	4 804	66	455	606	729	825	751	752	356	170	74	15	-	5
	H	2 948	46	304	384	475	509	447	435	196	94	44	10	-	4
A frequentar	HM	640	26	89	98	109	103	88	62	44	16	4	-	1	-
	H	346	17	59	58	60	56	44	26	20	3	2	-	1	-
Ensino secundário	HM	24 903	305	2 671	4 081	4 595	4 089	3 294	2 780	1 977	785	239	60	16	11
	H	11 762	143	1 309	1 972	2 258	1 863	1 483	1 233	913	401	141	28	11	7
Completo	HM	17 905	157	1 817	2 696	3 170	3 092	2 497	2 058	1 516	635	195	49	13	10
	H	7 804	68	813	1 152	1 397	1 281	1 060	857	690	326	119	27	8	6
Incompleto	HM	5 446	65	559	1 088	1 140	787	611	612	396	133	41	10	3	1
	H	3 161	40	338	643	688	481	343	333	203	66	21	1	3	1
A frequentar	HM	1 552	83	295	297	285	210	186	110	65	17	3	1	-	-
	H	797	35	158	177	173	101	80	43	20	9	1	-	-	-

[continua]

## 6.38 POPULAÇÃO RESIDENTE, EMPREGADA, SEGUNDO O GRUPO ETÁRIO, POR NÍVEL DE ESCOLARIDADE E SEXO

(continuação)

ZONA GEOGRÁFICA Nível de escolaridade e sexo		Total	De 15 a 19 anos	De 20 a 24 anos	De 25 a 29 anos	De 30 a 34 anos	De 35 a 39 anos	De 40 a 44 anos	De 45 a 49 anos	De 50 a 54 anos	De 55 a 59 anos	De 60 a 64 anos	De 65 a 69 anos	De 70 a 74 anos	De 75 ou mais anos
1	2	3	4	5	6	7	8	9	10	11	12	13	14	15	
Ensino pós-secundário	HM	1 949	17	350	587	577	362	56	-	-	-	-	-	-	-
	H	867	4	146	244	265	182	26	-	-	-	-	-	-	-
Completo	HM	1 685	11	264	529	527	307	47	-	-	-	-	-	-	-
	H	748	3	107	214	242	159	23	-	-	-	-	-	-	-
Incompleto	HM	202	1	35	52	50	55	9	-	-	-	-	-	-	-
	H	93	-	16	28	23	23	3	-	-	-	-	-	-	-
A frequentar	HM	62	5	51	6	-	-	-	-	-	-	-	-	-	-
	H	26	1	23	2	-	-	-	-	-	-	-	-	-	-
Ensino superior	HM	23 421	15	877	3 629	5 471	4 787	3 105	2 381	1 703	922	332	127	34	38
	H	8 722	6	246	1 230	2 008	1 831	1 135	832	667	429	193	89	24	32
Bacharelato	HM	1 665	-	-	86	238	333	315	229	221	143	56	31	8	5
	H	695	-	-	40	106	139	111	88	97	65	26	16	4	3
Completo	HM	1 396	-	-	64	173	260	271	205	201	132	49	28	8	5
	H	536	-	-	27	65	93	92	72	87	58	21	14	4	3
Incompleto	HM	269	-	-	22	65	73	44	24	20	11	7	3	-	-
	H	159	-	-	13	41	46	19	16	10	7	5	2	-	-
Licenciatura	HM	18 771	15	749	2 934	4 585	3 905	2 424	1 853	1 268	669	239	79	21	30
	H	6 651	6	200	925	1 605	1 430	836	619	474	310	142	62	16	26
Completo	HM	16 495	-	519	2 532	4 023	3 458	2 157	1 670	1 168	625	221	74	19	29
	H	5 482	-	101	719	1 318	1 180	701	543	414	281	128	58	14	25
Incompleto	HM	965	2	45	103	249	219	128	102	60	33	16	5	2	1
	H	564	-	21	58	147	133	72	48	40	24	14	4	2	1
A frequentar	HM	1 311	13	185	299	313	228	139	81	40	11	2	-	-	-
	H	605	6	78	148	140	117	63	28	20	5	-	-	-	-
Mestrado	HM	2 460	-	125	568	569	449	285	205	154	70	20	10	4	1
	H	1 107	-	46	249	251	214	140	75	68	36	16	8	3	1
Completo	HM	1 268	-	55	312	241	208	155	121	101	44	18	8	4	1
	H	586	-	25	143	110	96	79	48	41	19	15	6	3	1
Incompleto	HM	450	-	7	55	114	109	70	42	33	17	2	1	-	-
	H	226	-	3	27	50	57	40	20	17	10	1	1	-	-
A frequentar	HM	742	-	63	201	214	132	60	42	20	9	-	1	-	-
	H	295	-	18	79	91	61	21	7	10	7	-	1	-	-
Doutoramento	HM	525	-	3	41	79	100	81	94	60	40	17	7	1	2
	H	269	-	-	16	46	48	48	50	28	18	9	3	1	2
Completo	HM	257	-	-	11	20	40	56	46	34	26	14	7	1	2
	H	153	-	-	4	15	25	33	30	21	13	6	3	1	2
Incompleto	HM	74	-	2	4	12	21	7	12	7	6	3	-	-	-
	H	40	-	-	3	9	6	5	8	4	2	3	-	-	-
A frequentar	HM	194	-	1	26	47	39	18	36	19	8	-	-	-	-
	H	76	-	-	9	22	17	10	12	3	3	-	-	-	-

[fim]

## POPULAÇÃO RESIDENTE EMPREGADA, SEGUNDO O SETOR DE ATIVIDADE ECONÓMICA E SEXO, POR SITUAÇÃO NA PROFISSÃO 6.39

ZONA GEOGRÁFICA Situação na profissão	Total		Primário		Secundário		Terciário					
							Total		Serviços de natureza social		Serviços relacionados com atividade económica	
	HM	H	HM	H	HM	H	HM	H	HM	H	HM	H
1	2	3	4	5	6	7	8	9	10	11	12	13
R. Autónoma da Madeira	108 808	55 220	3 695	2 527	18 302	15 688	86 811	37 005	38 602	12 113	48 209	24 892
Empregador	9 586	6 414	523	323	1 983	1 775	7 080	4 316	1 198	389	5 882	3 927
Trabalhador por conta própria	5 688	3 508	1 337	808	788	662	3 563	2 038	809	131	2 754	1 907
Trabalhador familiar não remunerado	501	225	158	86	67	59	276	80	92	2	184	78
Trabalhador por conta de outrem	92 061	44 608	1 643	1 287	15 324	13 075	75 094	30 246	36 055	11 447	39 039	18 799
Membro de uma cooperativa de produção	62	27	2	1	25	16	35	10	8	2	27	8
Outra situação	910	438	32	22	115	101	763	315	440	142	323	173

(fim)

## POPULAÇÃO RESIDENTE, EMPREGADA, E QUE EM 31 DE DEZEMBRO DE 2009 RESIDIA NO ESTRANGEIRO, SEGUNDO A SITUAÇÃO NA PROFISSÃO E SEXO, POR GRUPO ETÁRIO 6.44

ZONA GEOGRÁFICA Grupo etário	Total		Patrão/Empregador		Trabalhador por conta própria ou isolado		Trabalhador familiar não remunerado		Trabalhador por conta de outrem		Membro ativo de cooperativa de produção		Outra situação	
	HM	H	HM	H	HM	H	HM	H	HM	H	HM	H	HM	H
1	2	3	4	5	6	7	8	9	10	11	12	13	14	15
R. Autónoma da Madeira	730	468	104	70	43	31	-	-	563	356	2	1	18	10
15 - 19 anos	12	9	-	-	-	-	-	-	12	9	-	-	-	-
20 - 24 anos	95	57	8	5	1	-	-	-	82	49	1	1	3	2
25 - 29 anos	153	88	16	9	6	6	-	-	127	72	1	-	3	1
30 - 34 anos	116	77	10	7	5	4	-	-	95	62	-	-	6	4
35 - 39 anos	99	63	15	13	6	2	-	-	77	48	-	-	1	-
40 - 44 anos	72	47	14	6	7	6	-	-	51	35	-	-	-	-
45 - 49 anos	57	38	10	6	2	1	-	-	45	31	-	-	-	-
50 - 54 anos	40	28	8	6	2	1	-	-	28	19	-	-	2	2
55 - 59 anos	41	31	12	9	6	5	-	-	22	17	-	-	1	-
60 - 64 anos	34	21	7	5	5	4	-	-	21	12	-	-	1	-
65 - 69 anos	5	3	3	3	1	-	-	-	1	-	-	-	-	-
70 - 74 anos	3	3	1	1	1	1	-	-	1	1	-	-	-	-
75 ou mais anos	3	3	-	-	1	1	-	-	1	1	-	-	1	1

(fim)

6.45

POPULAÇÃO RESIDENTE, DESEMPREGADA EM SENTIDO RESTRITO, SEGUNDO O GRUPO ETÁRIO,  
POR PRINCIPAL MEIO DE VIDA E SEXO

ZONA GEOGRÁFICA Principal meio de vida e sexo		Total	De 15 a 19 anos	De 20 a 24 anos	De 25 a 29 anos	De 30 a 34 anos	De 35 a 39 anos	De 40 a 44 anos	De 45 a 49 anos	De 50 a 54 anos	De 55 a 59 anos	De 60 a 64 anos	De 65 ou mais anos
1		2	3	4	5	6	7	8	9	10	11	12	13
R. Autónoma da Madeira	HM	18 676	977	2 978	2 853	2 471	2 312	2 136	2 043	1 563	952	387	4
	H	11 061	543	1 585	1 569	1 469	1 385	1 297	1 266	1 025	647	271	4
Trabalho	HM	2 179	39	314	407	354	324	256	222	157	80	25	1
	H	1 322	20	148	225	224	206	164	144	107	59	24	1
Reforma/ Pensão	HM	122	-	-	-	2	5	12	20	34	34	14	1
	H	45	-	-	-	1	-	3	5	13	15	7	1
Subsidio de desemprego	HM	6 159	28	430	769	878	947	840	870	715	473	207	2
	H	3 916	16	237	444	526	596	537	568	500	345	145	2
Subsidio por acidente de trabalho ou doença profissional	HM	20	-	-	2	2	2	6	5	2	1	-	-
	H	16	-	-	2	2	2	3	4	2	1	-	-
Rendimento social de inserção	HM	745	14	53	74	104	114	113	102	93	50	28	-
	H	345	8	15	23	44	49	57	59	46	25	19	-
Outro subsidio temporário (doença, maternidade, etc.)	HM	82	3	24	18	9	10	4	5	3	3	3	-
	H	19	-	2	4	3	1	2	3	1	2	1	-
Rendimento da propriedade ou da empresa	HM	41	-	1	5	2	3	6	9	6	8	1	-
	H	27	-	-	3	-	2	5	6	5	6	-	-
Apoio social	HM	258	20	32	31	23	29	36	47	26	11	3	-
	H	110	6	9	11	9	16	12	22	16	7	2	-
A cargo da família	HM	7 438	811	1 937	1 305	875	664	621	573	373	204	75	-
	H	4 208	458	1 066	711	518	378	356	327	222	123	49	-
Outro	HM	1 632	62	187	242	222	214	242	190	154	88	31	-
	H	1 053	35	108	146	142	135	158	128	113	64	24	-

(fim)

POPULAÇÃO RESIDENTE, DESEMPREGADA EM SENTIDO RESTRITO, SEGUNDO O GRUPO ETÁRIO,  
POR NÍVEL DE ESCOLARIDADE E SEXO

6.46

ZONA GEOGRÁFICA Nível de escolaridade e sexo		Total	De 15 a 19 anos	De 20 a 24 anos	De 25 a 29 anos	De 30 a 34 anos	De 35 a 39 anos	De 40 a 44 anos	De 45 a 49 anos	De 50 a 54 anos	De 55 a 59 anos	De 60 a 64 anos	De 65 ou mais anos
1		2	3	4	5	6	7	8	9	10	11	12	13
R. Autónoma da Madeira	HM	18 676	977	2 978	2 853	2 471	2 312	2 136	2 043	1 563	952	387	4
	H	11 061	543	1 585	1 569	1 469	1 385	1 297	1 266	1 025	647	271	4
Nenhum nível de escolaridade	HM	305	1	18	19	20	29	52	57	48	41	20	-
	H	222	-	11	9	14	22	39	46	33	32	16	-
Ensino básico	HM	12 178	599	1 365	1 381	1 440	1 589	1 669	1 648	1 325	815	343	4
	H	8 012	371	874	904	990	1 046	1 071	1 072	886	550	244	4
Ensino básico - 1º ciclo	HM	4 816	32	150	175	326	551	805	945	897	659	273	3
	H	3 373	22	112	123	232	382	560	655	628	455	201	3
Completo	HM	4 028	25	115	128	245	426	668	791	798	587	242	3
	H	2 772	16	87	87	169	290	451	536	559	398	176	3
Incompleto	HM	703	7	31	40	72	113	121	139	86	66	28	-
	H	549	6	22	31	57	83	98	111	65	53	23	-
A frequentar	HM	85	-	4	7	9	12	16	15	13	6	3	-
	H	52	-	3	5	6	9	11	8	4	4	2	-
Ensino básico - 2º ciclo	HM	3 221	167	349	402	489	571	521	391	228	69	33	1
	H	2 138	110	240	287	345	380	321	246	147	38	23	1
Completo	HM	2 629	123	277	310	415	484	441	324	175	56	23	1
	H	1 730	77	187	217	294	323	270	199	116	32	14	1
Incompleto	HM	492	40	64	79	56	62	70	57	45	10	9	-
	H	354	30	48	63	44	43	44	43	26	5	8	-
A frequentar	HM	100	4	8	13	18	25	10	10	8	3	1	-
	H	54	3	5	7	7	14	7	4	5	1	1	-
Ensino básico - 3º ciclo	HM	4 141	400	866	804	625	467	343	312	200	87	37	-
	H	2 501	239	522	494	413	284	190	171	111	57	20	-
Completo	HM	2 584	248	560	517	382	281	194	177	138	60	27	-
	H	1 536	150	335	318	238	162	112	98	67	41	15	-
Incompleto	HM	1 300	112	236	239	219	165	118	118	59	26	8	-
	H	843	67	148	153	163	117	65	69	41	16	4	-
A frequentar	HM	257	40	70	48	24	21	31	17	3	1	2	-
	H	122	22	39	23	12	5	13	4	3	-	1	-
Ensino secundário	HM	3 982	338	1 020	788	593	441	291	277	146	72	16	-
	H	1 919	155	508	385	282	209	127	124	73	48	8	-
Completo	HM	2 401	125	618	453	368	284	202	182	107	52	10	-
	H	1 079	56	303	187	157	125	79	73	58	35	6	-
Incompleto	HM	969	59	197	231	175	112	70	73	30	17	5	-
	H	549	32	117	133	100	58	40	41	14	12	2	-
A frequentar	HM	612	154	205	104	50	45	19	22	9	3	1	-
	H	291	67	88	65	25	26	8	10	1	1	-	-

[continua]

6.46

POPULAÇÃO RESIDENTE, DESEMPREGADA EM SENTIDO RESTRITO, SEGUNDO O GRUPO ETÁRIO,  
POR NÍVEL DE ESCOLARIDADE E SEXO

[continuação]

ZONA GEOGRÁFICA Nível de escolaridade e sexo		Total	De 15 a 19 anos	De 20 a 24 anos	De 25 a 29 anos	De 30 a 34 anos	De 35 a 39 anos	De 40 a 44 anos	De 45 a 49 anos	De 50 a 54 anos	De 55 a 59 anos	De 60 a 64 anos	De 65 ou mais anos
1	2	3	4	5	6	7	8	9	10	11	12	13	
Ensino pós-secundário	HM	372	22	118	101	72	51	8	-	-	-	-	-
	H	150	9	49	34	32	22	4	-	-	-	-	-
Completo	HM	277	9	74	84	60	45	5	-	-	-	-	-
	H	109	3	32	27	26	18	3	-	-	-	-	-
Incompleto	HM	49	2	17	9	12	6	3	-	-	-	-	-
	H	18	1	4	2	6	4	1	-	-	-	-	-
A frequentar	HM	46	11	27	8	-	-	-	-	-	-	-	-
	H	23	5	13	5	-	-	-	-	-	-	-	-
Ensino superior	HM	1 839	17	457	564	346	202	116	61	44	24	8	-
	H	758	8	143	237	151	86	56	24	33	17	3	-
Bacharelato	HM	149	-	-	16	29	31	25	17	16	11	4	-
	H	71	-	-	8	12	10	13	6	12	9	1	-
Completo	HM	121	-	-	15	26	19	21	13	14	10	3	-
	H	56	-	-	7	11	6	10	4	10	8	-	-
Incompleto	HM	28	-	-	1	3	12	4	4	2	1	1	-
	H	15	-	-	1	1	4	3	2	2	1	1	-
Licenciatura	HM	1 380	17	359	406	278	159	79	40	26	12	4	-
	H	550	8	107	158	125	70	35	17	20	8	2	-
Completo	HM	942	-	235	301	201	99	50	28	17	8	3	-
	H	335	-	56	109	80	37	22	11	13	5	2	-
Incompleto	HM	140	3	10	25	32	32	15	12	7	3	1	-
	H	77	-	3	12	23	16	9	6	6	2	-	-
A frequentar	HM	298	14	114	80	45	28	14	-	2	1	-	-
	H	138	8	48	37	22	17	4	-	1	1	-	-
Mestrado	HM	298	-	97	138	37	11	10	4	1	-	-	-
	H	135	-	36	70	14	5	8	1	1	-	-	-
Completo	HM	125	-	33	64	16	4	5	3	-	-	-	-
	H	57	-	10	32	6	3	5	1	-	-	-	-
Incompleto	HM	27	-	3	11	7	3	3	-	-	-	-	-
	H	13	-	2	6	2	2	1	-	-	-	-	-
A frequentar	HM	146	-	61	63	14	4	2	1	1	-	-	-
	H	65	-	24	32	6	-	2	-	1	-	-	-
Doutoramento	HM	12	-	1	4	2	1	2	-	1	1	-	-
	H	2	-	-	1	-	1	-	-	-	-	-	-
Completo	HM	5	-	-	1	2	-	1	-	1	-	-	-
	H	-	-	-	-	-	-	-	-	-	-	-	-
Incompleto	HM	2	-	-	-	-	-	1	-	-	1	-	-
	H	-	-	-	-	-	-	-	-	-	-	-	-
A frequentar	HM	5	-	1	3	-	1	-	-	-	-	-	-
	H	2	-	-	1	-	1	-	-	-	-	-	-

(fim)

**POPULAÇÃO RESIDENTE, DESEMPREGADA EM SENTIDO RESTRITO E À PROCURA DE NOVO EMPREGO,  
SEGUNDO A SITUAÇÃO NA ÚLTIMA PROFISSÃO E SEXO, POR RAMOS DE ATIVIDADE ECONÓMICA**

6.47

ZONA GEOGRÁFICA Ramos de atividade económica	Total		Patrão/Empregador		Trabalhador por conta própria ou isolado		Trabalhador familiar não remunerado		Trabalhador por conta de outrem		Membro ativo de cooperativa de produção		Outra situação	
	HM	H	HM	H	HM	H	HM	H	HM	H	HM	H	HM	H
1	2	3	4	5	6	7	8	9	10	11	12	13	14	15
R. Autónoma da Madeira	14 800	9 181	698	470	860	493	116	56	12 740	7 922	10	6	376	234
Culturas temporárias	119	93	7	3	35	31	12	11	60	45	-	-	5	3
Culturas permanentes	13	12	1	1	2	2	1	1	8	7	-	-	1	1
Cultura de materiais de propagação vegetativa	-	-	-	-	-	-	-	-	-	-	-	-	-	-
Produção animal	17	10	1	1	1	1	-	-	15	8	-	-	-	-
Agricultura e produção animal combinadas	4	3	-	-	3	2	1	1	-	-	-	-	-	-
Actividades dos serviços relacionados com a agricultura e com a produção animal	2	2	1	1	-	-	-	-	1	1	-	-	-	-
Caça, repovoamento cinegético e atividades dos serviços relacionados	1	1	1	1	-	-	-	-	-	-	-	-	-	-
Silvicultura e outras atividades florestais	2	2	-	-	-	-	-	-	2	2	-	-	-	-
Exploração florestal	2	2	-	-	-	-	-	-	2	2	-	-	-	-
Extracção de cortiça, resina e apanha de outros produtos florestais, exceto madeira	-	-	-	-	-	-	-	-	-	-	-	-	-	-
Actividades dos serviços relacionados com a silvicultura e exploração florestal	2	1	-	-	-	-	-	-	2	1	-	-	-	-
Pesca	113	113	3	3	4	4	1	1	103	103	-	-	2	2
Aquicultura	1	1	-	-	1	1	-	-	-	-	-	-	-	-
Extracção de hulha (inclui antracite)	-	-	-	-	-	-	-	-	-	-	-	-	-	-
Extracção de lenhite	-	-	-	-	-	-	-	-	-	-	-	-	-	-
Extracção de petróleo bruto	-	-	-	-	-	-	-	-	-	-	-	-	-	-
Extracção de gás natural	-	-	-	-	-	-	-	-	-	-	-	-	-	-
Extracção e preparação de minérios de ferro	-	-	-	-	-	-	-	-	-	-	-	-	-	-
Extracção e preparação de minérios metálicos não ferrosos	1	1	-	-	-	-	-	-	1	1	-	-	-	-
Extracção de pedra, areia e argila	13	12	1	1	-	-	-	-	12	11	-	-	-	-
Indústrias extrativas, n.e.	6	4	1	1	-	-	-	-	5	3	-	-	-	-
Actividades dos serviços relacionados com a extracção de petróleo e gás, exceto a prospecção	-	-	-	-	-	-	-	-	-	-	-	-	-	-
Outras atividades dos serviços relacionados com as indústrias extrativas	-	-	-	-	-	-	-	-	-	-	-	-	-	-
Abate de animais, preparação e conservação de carne e de produtos à base de carne	7	5	-	-	-	-	-	-	7	5	-	-	-	-
Preparação e conservação de peixes, crustáceos e moluscos	13	3	1	-	1	1	-	-	10	1	-	-	1	1
Preparação e conservação de frutos e de produtos hortícolas	2	-	-	-	-	-	-	-	2	-	-	-	-	-
Produção de óleos e gorduras animais e vegetais	-	-	-	-	-	-	-	-	-	-	-	-	-	-
Indústria de lacticínios	12	7	-	-	-	-	-	-	12	7	-	-	-	-
Transformação de cereais e leguminosas; fabricação de amidos, de féculas e de produtos afins	-	-	-	-	-	-	-	-	-	-	-	-	-	-
Fabricação de produtos de padaria e outros produtos à base de farinha	63	30	5	1	-	-	-	-	57	29	-	-	1	-
Fabricação de outros produtos alimentares	19	11	2	2	-	-	-	-	17	9	-	-	-	-

(continua)

6.47

**POPULAÇÃO RESIDENTE, DESEMPREGADA EM SENTIDO RESTRITO E À PROCURA DE NOVO EMPREGO,  
SEGUNDO A SITUAÇÃO NA ÚLTIMA PROFISSÃO E SEXO, POR RAMOS DE ATIVIDADE ECONÓMICA**

(continuação)

ZONA GEOGRÁFICA Ramos de atividade económica	Total		Patrão/Empregador		Trabalhador por conta própria ou isolado		Trabalhador familiar não remunerado		Trabalhador por conta de outrem		Membro ativo de cooperativa de produção		Outra situação	
	HM	H	HM	H	HM	H	HM	H	HM	H	HM	H	HM	H
1	2	3	4	5	6	7	8	9	10	11	12	13	14	15
Fabricação de alimentos para animais	2	2	-	-	-	-	-	-	2	2	-	-	-	-
Indústria das bebidas	20	18	-	-	-	-	-	-	19	17	-	-	1	1
Indústria do tabaco	-	-	-	-	-	-	-	-	-	-	-	-	-	-
Preparação e fiação de fibras têxteis	-	-	-	-	-	-	-	-	-	-	-	-	-	-
Tecelagem de têxteis	-	-	-	-	-	-	-	-	-	-	-	-	-	-
Acabamento de têxteis	1	1	-	-	1	1	-	-	-	-	-	-	-	-
Fabricação de outros têxteis	40	8	2	1	6	3	-	-	32	4	-	-	-	-
Confecção de artigos de vestuário, exceto artigos de peles com pêlo	71	15	1	1	7	2	1	-	60	12	-	-	2	-
Fabricação de artigos de peles com pêlo	-	-	-	-	-	-	-	-	-	-	-	-	-	-
Fabricação de artigos de malha	-	-	-	-	-	-	-	-	-	-	-	-	-	-
Curtimenta e acabamento de peles sem pêlo e com pêlo; fabricação de artigos de viagem e de uso pessoal, de marroquinaria, de correio e de seleiro	1	1	-	-	-	-	-	-	1	1	-	-	-	-
Indústria do calçado	7	1	-	-	-	-	-	-	7	1	-	-	-	-
Serração, aplainamento e impregnação da madeira	22	18	-	-	-	-	-	-	22	18	-	-	-	-
Fabricação de artigos de madeira, de cortiça, de espartaria e de cestaria, exceto mobiliário	193	190	13	13	15	15	4	4	160	157	-	-	1	1
Fabricação de pasta, de papel e cartão (exceto canelado)	1	1	-	-	-	-	-	-	1	1	-	-	-	-
Fabricação de papel e de cartão canelados e de artigos de papel e de cartão	4	3	-	-	-	-	-	-	4	3	-	-	-	-
Impressão e atividades dos serviços relacionados com a impressão	27	18	2	2	2	1	-	-	22	14	-	-	1	1
Reprodução de suportes gravados	1	-	-	-	-	-	-	-	-	-	-	-	1	-
Fabricação de produtos de coqueria	-	-	-	-	-	-	-	-	-	-	-	-	-	-
Fabricação de produtos petrolíferos refinados e de aglomerados de combustíveis	3	3	-	-	-	-	-	-	3	3	-	-	-	-
Fabricação de produtos químicos de base, adubos e compostos azotados, matérias plásticas e borracha sintética, sob formas primárias	5	2	-	-	-	-	-	-	5	2	-	-	-	-
Fabricação de pesticidas e de outros produtos agroquímicos	-	-	-	-	-	-	-	-	-	-	-	-	-	-
Fabricação de tintas, vernizes e produtos similares; mastiques; tintas de impressão	2	2	1	1	-	-	-	-	1	1	-	-	-	-
Fabricação de sabões e detergentes, produtos de limpeza e de polimento, perfumes e produtos de higiene	3	1	1	-	-	-	-	-	2	1	-	-	-	-
Fabricação de outros produtos químicos	1	1	-	-	-	-	-	-	1	1	-	-	-	-
Fabricação de fibras sintéticas ou artificiais	-	-	-	-	-	-	-	-	-	-	-	-	-	-
Fabricação de produtos farmacêuticos de base	-	-	-	-	-	-	-	-	-	-	-	-	-	-
Fabricação de preparações farmacêuticas	10	5	-	-	-	-	-	-	10	5	-	-	-	-
Fabricação de artigos de borracha	2	2	-	-	-	-	-	-	2	2	-	-	-	-
Fabricação de artigos de matérias plásticas	3	2	-	-	-	-	-	-	3	2	-	-	-	-
Fabricação de vidro e artigos de vidro	7	7	-	-	1	1	-	-	6	6	-	-	-	-

(continua)

**POPULAÇÃO RESIDENTE, DESEMPREGADA EM SENTIDO RESTRITO E À PROCURA DE NOVO EMPREGO,  
SEGUNDO A SITUAÇÃO NA ÚLTIMA PROFISSÃO E SEXO, POR RAMOS DE ATIVIDADE ECONÓMICA**

6.47

(continuação)

ZONA GEOGRÁFICA Ramos de atividade económica	Total		Patrão/Empregador		Trabalhador por conta própria ou isolado		Trabalhador familiar não remunerado		Trabalhador por conta de outrem		Membro ativo de cooperativa de produção		Outra situação	
	HM	H	HM	H	HM	H	HM	H	HM	H	HM	H	HM	H
1	2	3	4	5	6	7	8	9	10	11	12	13	14	15
Fabricação de produtos cerâmicos refractários	-	-	-	-	-	-	-	-	-	-	-	-	-	-
Fabricação de produtos cerâmicos para a construção	3	3	1	1	-	-	-	-	2	2	-	-	-	-
Fabricação de outros produtos de porcelana e cerâmicos não refractários	3	3	-	-	-	-	-	-	3	3	-	-	-	-
Fabricação de cimento, cal e gesso	2	2	-	-	-	-	-	-	1	1	-	-	1	1
Fabricação de produtos de betão, gesso e cimento	20	16	1	1	4	2	-	-	15	13	-	-	-	-
Serragem, corte e acabamento de rochas ornamentais e de outras pedras de construção	5	4	1	1	-	-	-	-	4	3	-	-	-	-
Fabricação de produtos abrasivos e de outros produtos minerais não metálicos	-	-	-	-	-	-	-	-	-	-	-	-	-	-
Siderurgia e fabricação de ferro-ligas	2	2	-	-	-	-	-	-	2	2	-	-	-	-
Fabricação de tubos, condutas, perfis ocos e respectivos acessórios, de aço	-	-	-	-	-	-	-	-	-	-	-	-	-	-
Outras atividades da primeira transformação do aço	-	-	-	-	-	-	-	-	-	-	-	-	-	-
Obtenção e primeira transformação de metais preciosos e de outros metais não ferrosos	5	5	-	-	-	-	-	-	5	5	-	-	-	-
Fundição de metais ferrosos e não ferrosos	10	10	-	-	-	-	-	-	10	10	-	-	-	-
Fabricação de elementos de construção em metal	205	191	12	10	8	8	1	1	178	167	-	-	6	5
Fabricação de reservatórios, recipientes, caldeiras e radiadores metálicos para aquecimento central	10	10	-	-	1	1	-	-	9	9	-	-	-	-
Fabricação de geradores de vapor (exceto caldeiras para aquecimento central)	-	-	-	-	-	-	-	-	-	-	-	-	-	-
Fabricação de armas e munições	-	-	-	-	-	-	-	-	-	-	-	-	-	-
Fabricação de produtos forjados, estampados e laminados; metalurgia dos pós	-	-	-	-	-	-	-	-	-	-	-	-	-	-
Tratamento e revestimento de metais; atividades de mecânica geral	3	3	1	1	-	-	-	-	2	2	-	-	-	-
Fabricação de cutelaria, ferramentas e ferragens	4	2	-	-	-	-	-	-	4	2	-	-	-	-
Fabricação de outros produtos metálicos	2	1	-	-	-	-	-	-	2	1	-	-	-	-
Fabricação de componentes e de placas, electrónicos	3	1	-	-	-	-	-	-	3	1	-	-	-	-
Fabricação de computadores e de equipamento periférico	-	-	-	-	-	-	-	-	-	-	-	-	-	-
Fabricação de aparelhos e equipamentos para comunicações	-	-	-	-	-	-	-	-	-	-	-	-	-	-
Fabricação de receptores de rádio e de televisão e bens de consumo similares	1	1	-	-	-	-	-	-	1	1	-	-	-	-
Fabricação de instrumentos e aparelhos de medida, verificação e navegação; relógios e material de relojoaria	-	-	-	-	-	-	-	-	-	-	-	-	-	-
Fabricação de equipamentos de radiação, electromedicina e electroterapêutico	-	-	-	-	-	-	-	-	-	-	-	-	-	-
Fabricação de instrumentos e de equipamentos óticos e fotográficos	-	-	-	-	-	-	-	-	-	-	-	-	-	-
Fabricação de suportes de informação magnéticos e óticos	-	-	-	-	-	-	-	-	-	-	-	-	-	-
Fabricação de motores, geradores e transformadores eléctricos e fabricação de material de distribuição e de controlo para instalações eléctricas	1	1	-	-	-	-	-	-	1	1	-	-	-	-

(continua)

6.47

POPULAÇÃO RESIDENTE, DESEMPREGADA EM SENTIDO RESTRITO E À PROCURA DE NOVO EMPREGO,  
SEGUNDO A SITUAÇÃO NA ÚLTIMA PROFISSÃO E SEXO, POR RAMOS DE ATIVIDADE ECONÓMICA

(continuação)

ZONA GEOGRÁFICA Ramos de atividade económica	Total		Patrão/Empregador		Trabalhador por conta própria ou isolado		Trabalhador familiar não remunerado		Trabalhador por conta de outrem		Membro ativo de cooperativa de produção		Outra situação	
	HM	H	HM	H	HM	H	HM	H	HM	H	HM	H	HM	H
1	2	3	4	5	6	7	8	9	10	11	12	13	14	15
Fabricação de acumuladores e pilhas	-	-	-	-	-	-	-	-	-	-	-	-	-	-
Fabricação de fios e cabos isolados e seus acessórios	-	-	-	-	-	-	-	-	-	-	-	-	-	-
Fabricação de lâmpadas eléctricas e de outro equipamento de iluminação	-	-	-	-	-	-	-	-	-	-	-	-	-	-
Fabricação de aparelhos para uso doméstico	-	-	-	-	-	-	-	-	-	-	-	-	-	-
Fabricação de outro equipamento eléctrico	-	-	-	-	-	-	-	-	-	-	-	-	-	-
Fabricação de máquinas e de equipamentos para uso geral	5	3	1	1	-	-	-	-	4	2	-	-	-	-
Fabricação de outras máquinas para uso geral	25	21	-	-	-	-	-	-	24	20	-	-	1	1
Fabricação de máquinas e de tractores para a agricultura, pecuária e silvicultura	1	1	-	-	-	-	-	-	1	1	-	-	-	-
Fabricação de máquinas-ferramentas, exceto portáteis	-	-	-	-	-	-	-	-	-	-	-	-	-	-
Fabricação de outras máquinas e equipamento para uso específico	1	1	-	-	-	-	-	-	1	1	-	-	-	-
Fabricação de veículos automóveis	8	8	-	-	-	-	-	-	8	8	-	-	-	-
Fabricação de carroçarias, reboques e semi-reboques	1	1	-	-	1	1	-	-	-	-	-	-	-	-
Fabricação de componentes e acessórios para veículos automóveis	6	4	1	1	-	-	-	-	5	3	-	-	-	-
Construção naval	11	10	1	1	4	4	-	-	6	5	-	-	-	-
Fabricação de material circulante para caminhos-de-ferro	-	-	-	-	-	-	-	-	-	-	-	-	-	-
Fabricação de aeronaves, de veículos espaciais e equipamento relacionado	1	1	1	1	-	-	-	-	-	-	-	-	-	-
Fabricação de veículos militares de combate	-	-	-	-	-	-	-	-	-	-	-	-	-	-
Fabricação de equipamento de transporte, n.e.	-	-	-	-	-	-	-	-	-	-	-	-	-	-
Fabrico de mobiliário e de colchões	59	50	5	5	6	5	-	-	45	37	-	-	3	3
Fabricação de joalharia, ourivesaria, bijutaria e artigos similares; cunhagem de moedas	-	-	-	-	-	-	-	-	-	-	-	-	-	-
Fabricação de instrumentos musicais	-	-	-	-	-	-	-	-	-	-	-	-	-	-
Fabricação de artigos de desporto	1	1	-	-	1	1	-	-	-	-	-	-	-	-
Fabricação de jogos e de brinquedos	-	-	-	-	-	-	-	-	-	-	-	-	-	-
Fabricação de instrumentos e material médico-cirúrgico	3	-	1	-	-	-	-	-	2	-	-	-	-	-
Indústrias transformadoras, n.e.	10	9	-	-	3	3	1	-	4	4	-	-	2	2
Reparação e manutenção de produtos metálicos, máquinas e equipamentos	22	20	-	-	1	1	-	-	20	18	-	-	1	1
Instalação de máquinas e de equipamentos industriais	20	20	-	-	-	-	-	-	20	20	-	-	-	-
Produção, transporte, distribuição e comércio de electricidade	64	61	1	1	2	2	-	-	55	52	-	-	6	6
Produção de gás; distribuição de combustíveis gasosos por condutas; comércio de gás por condutas	3	3	1	1	1	1	-	-	1	1	-	-	-	-
Produção e distribuição de vapor, água quente e fria e ar frio por conduta; produção de gelo	-	-	-	-	-	-	-	-	-	-	-	-	-	-
Captação, tratamento e distribuição de água	17	11	1	-	-	-	-	-	13	10	-	-	3	1

(continua)

**POPULAÇÃO RESIDENTE, DESEMPREGADA EM SENTIDO RESTRITO E À PROCURA DE NOVO EMPREGO,  
SEGUNDO A SITUAÇÃO NA ÚLTIMA PROFISSÃO E SEXO, POR RAMOS DE ATIVIDADE ECONÓMICA**

6.47

(continuação)

ZONA GEOGRÁFICA Ramos de atividade económica	Total		Patrão/Empregador		Trabalhador por conta própria ou isolado		Trabalhador familiar não remunerado		Trabalhador por conta de outrem		Membro ativo de cooperativa de produção		Outra situação	
	HM	H	HM	H	HM	H	HM	H	HM	H	HM	H	HM	H
1	2	3	4	5	6	7	8	9	10	11	12	13	14	15
Recolha, drenagem e tratamento de águas residuais	6	6	-	-	-	-	-	-	4	4	-	-	2	2
Recolha de resíduos	11	8	-	-	-	-	-	-	11	8	-	-	-	-
Tratamento e eliminação de resíduos	2	1	-	-	-	-	-	-	2	1	-	-	-	-
Valorização de materiais	7	7	-	-	-	-	-	-	7	7	-	-	-	-
Descontaminação e atividades similares	-	-	-	-	-	-	-	-	-	-	-	-	-	-
Promoção imobiliária (desenvolvimento de projectos de edifícios)	10	8	2	2	1	1	-	-	7	5	-	-	-	-
Construção de edifícios (residenciais e não residenciais)	3 863	3 765	159	154	117	117	13	12	3 507	3 417	2	2	65	63
Construção de estradas, pontes, túneis, pistas de aeroportos e vias férreas	18	18	1	1	-	-	-	-	17	17	-	-	-	-
Construção de redes de transporte de águas, de esgotos, de distribuição de energia, de telecomunicações e de outras redes	10	10	-	-	-	-	-	-	10	10	-	-	-	-
Construção de outras obras de engenharia civil	25	24	-	-	1	1	1	1	22	21	-	-	1	1
Demolição e preparação dos locais de construção	16	16	2	2	-	-	-	-	14	14	-	-	-	-
Instalação eléctrica, de canalizações, de climatização e outras instalações	166	145	8	6	11	11	1	1	141	122	-	-	5	5
Actividades de acabamento em edifícios	193	190	16	16	28	28	1	1	140	137	3	3	5	5
Outras atividades especializadas de construção	3	3	-	-	-	-	-	-	3	3	-	-	-	-
Comércio de veículos automóveis	84	57	9	8	6	5	-	-	65	41	1	1	3	2
Manutenção e reparação de veículos automóveis	273	251	18	17	19	19	2	2	225	204	-	-	9	9
Comércio de peças e acessórios para veículos automóveis	16	11	1	1	-	-	-	-	14	9	-	-	1	1
Comércio, manutenção e reparação de motociclos, de suas peças e acessórios	2	1	-	-	1	1	-	-	1	-	-	-	-	-
Agentes do comércio por grosso	3	2	1	1	-	-	-	-	2	1	-	-	-	-
Comércio por grosso de produtos agrícolas brutos e animais vivos	18	9	1	-	2	2	-	-	15	7	-	-	-	-
Comércio por grosso de produtos alimentares, bebidas e tabaco	99	70	3	3	1	1	-	-	92	65	-	-	3	1
Comércio por grosso de bens de consumo, exceto alimentares, bebidas e tabaco	13	6	-	-	1	-	-	-	12	6	-	-	-	-
Comércio por grosso de equipamento das tecnologias de informação e comunicação ( TIC )	-	-	-	-	-	-	-	-	-	-	-	-	-	-
Comércio por grosso de outras máquinas, equipamentos e suas partes	14	11	1	1	-	-	-	-	13	10	-	-	-	-
Comércio por grosso de combustíveis, metais, materiais de construção, ferragens e outros produtos n.e.	43	38	2	2	3	3	1	1	37	32	-	-	-	-
Comércio por grosso não especializado	53	45	3	3	3	2	-	-	45	38	-	-	2	2
Comércio a retalho em estabelecimentos não especializados	577	207	24	12	27	21	4	3	513	164	-	-	9	7
Comércio a retalho de produtos alimentares, bebidas e tabaco, em estabelecimentos especializados	230	119	14	8	12	6	-	-	199	102	1	-	4	3
Comércio a retalho de combustível para veículos a motor, em estabelecimentos especializados	60	37	1	1	-	-	-	-	58	36	-	-	1	-

(continua)

6.47

**POPULAÇÃO RESIDENTE, DESEMPREGADA EM SENTIDO RESTRITO E À PROCURA DE NOVO EMPREGO,  
SEGUNDO A SITUAÇÃO NA ÚLTIMA PROFISSÃO E SEXO, POR RAMOS DE ATIVIDADE ECONÓMICA**

(continuação)

ZONA GEOGRÁFICA Ramos de atividade económica	Total		Patrão/Empregador		Trabalhador por conta própria ou isolado		Trabalhador familiar não remunerado		Trabalhador por conta de outrem		Membro ativo de cooperativa de produção		Outra situação	
	HM	H	HM	H	HM	H	HM	H	HM	H	HM	H	HM	H
1	2	3	4	5	6	7	8	9	10	11	12	13	14	15
Comércio a retalho de equipamento das tecnologias de informação e comunicação (TIC), em estabelecimentos especializados	36	20	2	2	1	1	-	-	32	17	-	-	1	-
Comércio a retalho de outro equipamento para uso doméstico, em estabelecimentos especializados	317	172	21	13	20	7	2	1	270	150	-	-	4	1
Comércio a retalho de bens culturais e recreativos, em estabelecimentos especializados	67	19	7	2	6	3	-	-	51	13	-	-	3	1
Comércio a retalho de outros produtos, em estabelecimentos especializados	662	152	43	15	41	15	6	2	554	111	2	-	16	9
Comércio a retalho em bancas, feiras e unidades móveis de venda	4	4	-	-	2	2	-	-	2	2	-	-	-	-
Comércio a retalho não efetuado em estabelecimentos, bancas, feiras ou unidades móveis de venda	6	4	1	1	-	-	-	-	5	3	-	-	-	-
Transporte interurbano de passageiros por caminho-de-ferro	-	-	-	-	-	-	-	-	-	-	-	-	-	-
Transporte de mercadorias por caminho-de-ferro	-	-	-	-	-	-	-	-	-	-	-	-	-	-
Outros transportes terrestres de passageiros	81	74	7	7	6	5	1	1	63	58	-	-	4	3
Transportes rodoviários de mercadorias e atividades de mudanças	111	104	4	3	9	8	-	-	94	90	-	-	4	3
Transportes por oleodutos ou gasodutos	-	-	-	-	-	-	-	-	-	-	-	-	-	-
Transportes marítimos de passageiros	11	9	2	1	-	-	1	1	8	7	-	-	-	-
Transportes marítimos de mercadorias	-	-	-	-	-	-	-	-	-	-	-	-	-	-
Transportes de passageiros por vias navegáveis interiores	-	-	-	-	-	-	-	-	-	-	-	-	-	-
Transportes de mercadorias por vias navegáveis interiores	-	-	-	-	-	-	-	-	-	-	-	-	-	-
Transportes aéreos de passageiros	16	6	-	-	-	-	-	-	16	6	-	-	-	-
Transportes aéreos de mercadorias e transportes espaciais	-	-	-	-	-	-	-	-	-	-	-	-	-	-
Armazenagem	1	1	-	-	-	-	-	-	1	1	-	-	-	-
Actividades auxiliares dos transportes	94	63	1	1	6	3	-	-	84	56	-	-	3	3
Actividades postais sujeitas a obrigações do serviço universal	62	43	-	-	-	-	-	-	62	43	-	-	-	-
Outras atividades postais e de courier	-	-	-	-	-	-	-	-	-	-	-	-	-	-
Estabelecimentos hoteleiros	1 100	466	23	13	19	8	8	5	1 025	427	-	-	25	13
Residências para férias e outros alojamentos de curta duração	11	2	-	-	1	1	1	-	9	1	-	-	-	-
Parques de campismo e de caravanismo	1	-	-	-	-	-	-	-	1	-	-	-	-	-
Outros locais de alojamento	-	-	-	-	-	-	-	-	-	-	-	-	-	-
Restaurantes (inclui atividades de restauração em meios móveis)	1 189	459	84	41	22	8	7	1	1 055	398	-	-	21	11
Fornecimento de refeições para eventos e outras atividades de serviço de refeições	22	5	-	-	-	-	-	-	21	5	-	-	1	-
Estabelecimentos de bebidas	350	140	22	8	21	15	4	1	298	111	-	-	5	5
Edição de livros, de jornais e de outras publicações	29	21	3	2	-	-	-	-	26	19	-	-	-	-

[continua]

**POPULAÇÃO RESIDENTE, DESEMPREGADA EM SENTIDO RESTRITO E À PROCURA DE NOVO EMPREGO,  
SEGUNDO A SITUAÇÃO NA ÚLTIMA PROFISSÃO E SEXO, POR RAMOS DE ATIVIDADE ECONÓMICA**

6.47

(continuação)

ZONA GEOGRÁFICA Ramos de atividade económica	Total		Patrão/Empregador		Trabalhador por conta própria ou isolado		Trabalhador familiar não remunerado		Trabalhador por conta de outrem		Membro ativo de cooperativa de produção		Outra situação	
	HM	H	HM	H	HM	H	HM	H	HM	H	HM	H	HM	H
1	2	3	4	5	6	7	8	9	10	11	12	13	14	15
Edição de programas informáticos	-	-	-	-	-	-	-	-	-	-	-	-	-	-
Actividades cinematográficas, de vídeo e de produção de programas de televisão	16	12	1	1	2	2	-	-	11	8	-	-	2	1
Actividades de gravação de som e edição de música	-	-	-	-	-	-	-	-	-	-	-	-	-	-
Actividades de rádio	8	7	1	1	2	1	-	-	5	5	-	-	-	-
Actividades de televisão	4	3	-	-	-	-	-	-	2	2	-	-	2	1
Actividades de telecomunicações por fio	55	32	4	3	1	-	-	-	46	26	-	-	4	3
Actividades de telecomunicações sem fio	1	1	-	-	-	-	-	-	1	1	-	-	-	-
Actividades de telecomunicações por satélite	-	-	-	-	-	-	-	-	-	-	-	-	-	-
Outras atividades de telecomunicações	2	-	-	-	-	-	-	-	2	-	-	-	-	-
Consultoria e programação informática e atividades relacionadas	44	37	1	1	9	9	-	-	31	25	-	-	3	2
Actividades de processamento de dados, domiciliação de informação e atividades relacionadas; portais Web	1	-	-	-	-	-	-	-	1	-	-	-	-	-
Outras atividades dos serviços de informação	1	1	-	-	-	-	-	-	1	1	-	-	-	-
Intermediação monetária	56	24	2	1	1	-	-	-	49	21	-	-	4	2
Actividades das sociedades gestoras de participações sociais	-	-	-	-	-	-	-	-	-	-	-	-	-	-
Trusts, fundos e entidades financeiras similares	-	-	-	-	-	-	-	-	-	-	-	-	-	-
Outras atividades de serviços financeiros, exceto seguros e fundos de pensões	3	1	-	-	-	-	-	-	2	-	-	-	1	1
Seguros	31	16	2	2	6	4	-	-	22	9	-	-	1	1
Resseguros	-	-	-	-	-	-	-	-	-	-	-	-	-	-
Fundos de pensões e regimes profissionais complementares	-	-	-	-	-	-	-	-	-	-	-	-	-	-
Actividades auxiliares de serviços financeiros, exceto seguros e fundos de pensões	-	-	-	-	-	-	-	-	-	-	-	-	-	-
Actividades auxiliares de seguros e de fundos de pensões	7	4	-	-	-	-	-	-	7	4	-	-	-	-
Actividades de gestão de fundos	-	-	-	-	-	-	-	-	-	-	-	-	-	-
Compra e venda de bens imobiliários	21	12	2	1	2	1	-	-	17	10	-	-	-	-
Arrendamento de bens imobiliários	5	1	1	-	-	-	-	-	3	1	-	-	1	-
Actividades imobiliárias por conta de outrem	88	46	9	7	11	8	-	-	64	29	-	-	4	2
Actividades jurídicas e dos cartórios notariais	45	12	1	-	5	3	-	-	36	8	-	-	3	1
Actividades de contabilidade e auditoria; consultoria fiscal	135	40	8	5	11	5	-	-	113	29	-	-	3	1
Actividades das sedes sociais	-	-	-	-	-	-	-	-	-	-	-	-	-	-
Actividades de consultoria para os negócios e a gestão	6	-	-	-	-	-	-	-	6	-	-	-	-	-
Actividades de arquitetura, de engenharia e técnicas afins	86	44	14	8	11	7	-	-	53	27	-	-	8	2
Actividades de ensaios e análises técnicas	6	4	-	-	-	-	-	-	6	4	-	-	-	-
Investigação e desenvolvimento das ciências físicas e naturais	8	3	2	1	-	-	-	-	5	2	-	-	1	-

(continua)

6.47

POPULAÇÃO RESIDENTE, DESEMPREGADA EM SENTIDO RESTRITO E À PROCURA DE NOVO EMPREGO,  
SEGUNDO A SITUAÇÃO NA ÚLTIMA PROFISSÃO E SEXO, POR RAMOS DE ATIVIDADE ECONÓMICA

(continuação)

ZONA GEOGRÁFICA Ramos de atividade económica	Total		Patrão/Empregador		Trabalhador por conta própria ou isolado		Trabalhador familiar não remunerado		Trabalhador por conta de outrem		Membro ativo de cooperativa de produção		Outra situação	
	HM	H	HM	H	HM	H	HM	H	HM	H	HM	H	HM	H
1	2	3	4	5	6	7	8	9	10	11	12	13	14	15
Investigação e desenvolvimento das ciências sociais e humanas	-	-	-	-	-	-	-	-	-	-	-	-	-	-
Publicidade	41	23	5	4	4	3	1	-	27	14	-	-	4	2
Estudos de mercado e sondagens de opinião	4	3	1	1	-	-	-	-	2	1	-	-	1	1
Actividades de design	8	5	2	1	-	-	-	-	6	4	-	-	-	-
Actividades fotográficas	11	3	-	-	2	1	-	-	9	2	-	-	-	-
Actividades de tradução e interpretação	-	-	-	-	-	-	-	-	-	-	-	-	-	-
Outras atividades de consultoria, científicas, técnicas e similares, n.e.	3	2	-	-	-	-	-	-	2	2	-	-	1	-
Actividades veterinárias	5	1	-	-	1	1	-	-	3	-	-	-	1	-
Aluguer de veículos automóveis	23	15	-	-	1	1	-	-	22	14	-	-	-	-
Aluguer de bens de uso pessoal e doméstico	-	-	-	-	-	-	-	-	-	-	-	-	-	-
Aluguer de outras máquinas e equipamentos	5	5	-	-	-	-	-	-	5	5	-	-	-	-
Locação de propriedade intelectual e produtos similares, exceto direitos de autor	-	-	-	-	-	-	-	-	-	-	-	-	-	-
Actividades das empresas de selecção e colocação de pessoal	8	3	-	-	-	-	-	-	6	1	-	-	2	2
Actividades das empresas de trabalho temporário	3	3	-	-	1	1	-	-	2	2	-	-	-	-
Outro fornecimento de recursos humanos	5	3	-	-	1	-	-	-	4	3	-	-	-	-
Agências de viagem e operadores turísticos	124	65	11	5	10	6	-	-	99	53	-	-	4	1
Outros serviços de reservas e atividades relacionadas	-	-	-	-	-	-	-	-	-	-	-	-	-	-
Actividades de segurança privada	114	107	1	1	1	-	-	-	109	103	-	-	3	3
Actividades relacionadas com sistemas de segurança	-	-	-	-	-	-	-	-	-	-	-	-	-	-
Actividades de investigação	-	-	-	-	-	-	-	-	-	-	-	-	-	-
Actividades combinadas de apoio aos edifícios	-	-	-	-	-	-	-	-	-	-	-	-	-	-
Actividades de limpeza	504	42	10	2	63	3	13	1	408	35	-	-	10	1
Actividades de plantação e manutenção de jardins	76	66	-	-	9	8	1	1	64	55	-	-	2	2
Actividades de serviços administrativos e de apoio	26	8	2	-	7	4	-	-	15	3	-	-	2	1
Actividades dos centros de chamadas	3	3	-	-	-	-	-	-	3	3	-	-	-	-
Organização de feiras, congressos e outros eventos similares	13	6	2	-	-	-	-	-	9	4	-	-	2	2
Actividades de serviços de apoio prestados às empresas, n.e.	38	17	2	1	2	-	-	-	32	14	-	-	2	2
Administração pública em geral, económica e social	235	128	-	-	-	-	-	-	235	128	-	-	-	-
Negócios estrangeiros, defesa, justiça, segurança, ordem pública e protecção civil	151	120	-	-	-	-	-	-	151	120	-	-	-	-
Actividades de segurança social obrigatória	14	8	-	-	-	-	-	-	14	8	-	-	-	-
Educação pré-escolar	74	1	8	-	1	-	-	-	60	1	1	-	4	-
Ensino básico (1º e 2º Ciclos)	78	11	2	-	6	1	-	-	69	10	-	-	1	-
Ensinos básico (3º Ciclo) e secundário	77	30	-	-	6	3	1	-	61	23	-	-	9	4
Ensinos pós-secundário não superior e superior	24	9	-	-	-	-	-	-	21	9	-	-	3	-

[continua]

**POPULAÇÃO RESIDENTE, DESEMPREGADA EM SENTIDO RESTRITO E À PROCURA DE NOVO EMPREGO,  
SEGUNDO A SITUAÇÃO NA ÚLTIMA PROFISSÃO E SEXO, POR RAMOS DE ATIVIDADE ECONÓMICA**

6.47

(continuação)

ZONA GEOGRÁFICA Ramos de atividade económica	Total		Patrão/Empregador		Trabalhador por conta própria ou isolado		Trabalhador familiar não remunerado		Trabalhador por conta de outrem		Membro ativo de cooperativa de produção		Outra situação	
	HM	H	HM	H	HM	H	HM	H	HM	H	HM	H	HM	H
1	2	3	4	5	6	7	8	9	10	11	12	13	14	15
Outras atividades educativas	52	13	5	-	9	2	-	-	34	8	-	-	4	3
Atividades de serviços de apoio à educação	-	-	-	-	-	-	-	-	-	-	-	-	-	-
Atividades dos estabelecimentos de saúde com internamento	61	13	2	1	5	2	-	-	53	10	-	-	1	-
Atividades de prática clínica em ambulatório, de medicina dentária e de odontologia	55	6	3	-	4	1	-	-	43	3	-	-	5	2
Outras atividades de saúde humana	23	7	1	-	5	2	-	-	13	4	-	-	4	1
Atividades dos estabelecimentos de cuidados continuados integrados, com alojamento	5	-	-	-	-	-	-	-	4	-	-	-	1	-
Atividades dos estabelecimentos para pessoas com doença do foro mental e do abuso de drogas, com alojamento	4	3	-	-	-	-	-	-	3	2	-	-	1	1
Atividades de apoio social para pessoas idosas e com deficiência, com alojamento	79	11	1	-	3	1	-	-	74	10	-	-	1	-
Outras atividades de apoio social com alojamento	6	-	-	-	-	-	-	-	6	-	-	-	-	-
Atividades de apoio social para pessoas idosas e com deficiência, sem alojamento	49	2	1	1	15	-	-	-	31	1	-	-	2	-
Outras atividades de apoio social sem alojamento	58	8	1	-	2	-	-	-	54	7	-	-	1	1
Atividades de teatro, de música, de dança e outras atividades artísticas e literárias	59	53	8	8	15	13	-	-	30	27	-	-	6	5
Atividades das bibliotecas, arquivos, museus e outras atividades culturais	17	4	1	-	1	-	-	-	13	4	-	-	2	-
Lotarias e outros jogos de aposta	5	2	-	-	-	-	-	-	5	2	-	-	-	-
Atividades desportivas	99	65	8	5	3	2	-	-	81	55	-	-	7	3
Atividades de diversão e recreativas	18	13	2	2	-	-	-	-	16	11	-	-	-	-
Atividades de organizações económicas, patronais e profissionais	4	2	-	-	-	-	-	-	3	2	-	-	1	-
Atividades de organizações sindicais	2	-	-	-	-	-	-	-	2	-	-	-	-	-
Outras atividades de organizações associativas	25	8	-	-	2	2	-	-	22	6	-	-	1	-
Reparação de computadores e de equipamento de comunicação	12	12	1	1	1	1	-	-	10	10	-	-	-	-
Reparação de bens de uso pessoal e doméstico	29	24	-	-	6	5	-	-	23	19	-	-	-	-
Outras atividades de serviços pessoais	169	12	10	1	14	1	3	-	138	10	-	-	4	-
Atividades das famílias empregadoras de pessoal doméstico	312	12	1	-	101	1	22	2	177	9	-	-	11	-
Atividades de produção de bens pelas famílias para uso próprio	-	-	-	-	-	-	-	-	-	-	-	-	-	-
Atividades de produção de serviços pelas famílias para uso próprio	-	-	-	-	-	-	-	-	-	-	-	-	-	-
Atividades dos organismos internacionais e outras instituições extra-territoriais	1	1	-	-	-	-	-	-	1	1	-	-	-	-

[fim]

6.48

**MULHERES RESIDENTES COM FILHOS SEM ATIVIDADE ECONÓMICA, SEGUNDO O GRUPO ETÁRIO  
POR CONDIÇÃO PERANTE A ATIVIDADE ECONÓMICA E ESTADO CIVIL**

ZONA GEOGRÁFICA Condição perante a atividade económica, estado civil e nº de filhos sem atividade económica	Total	Menos de 15 anos	De 15 a 19 anos	De 20 a 24 anos	De 25 a 29 anos	De 30 a 34 anos	De 35 a 39 anos	De 40 a 44 anos
1	2	3	4	5	6	7	8	9
R. Autónoma da Madeira	43 584	-	188	1 233	3 300	6 394	8 279	8 051
<b>Empregada</b>	<b>28 173</b>	<b>-</b>	<b>25</b>	<b>561</b>	<b>2 170</b>	<b>4 875</b>	<b>6 308</b>	<b>5 810</b>
Solteira	2 820	-	18	292	561	661	593	350
Com 1 filho inativo	2 186	-	18	261	466	506	416	250
Com 2 filhos inativos	520	-	-	27	83	123	147	81
Com 3 e mais filhos inativos	114	-	-	4	12	32	30	19
Casada	21 572	-	6	254	1 446	3 753	4 967	4 571
Com 1 filho inativo	11 579	-	6	226	1 050	2 218	2 150	1 931
Com 2 filhos inativos	8 267	-	-	26	336	1 289	2 344	2 133
Com 3 e mais filhos inativos	1 726	-	-	2	60	246	473	507
Viúva	761	-	-	-	3	35	60	129
Com 1 filho inativo	505	-	-	-	3	16	32	55
Com 2 filhos inativos	198	-	-	-	-	11	21	56
Com 3 e mais filhos inativos	58	-	-	-	-	8	7	18
Divorciada	3 020	-	1	15	160	426	688	760
Com 1 filho inativo	1 880	-	1	12	121	272	385	433
Com 2 filhos inativos	947	-	-	3	32	126	242	276
Com 3 e mais filhos inativos	193	-	-	-	7	28	61	51
<b>Desempregada</b>	<b>3 751</b>	<b>-</b>	<b>52</b>	<b>315</b>	<b>560</b>	<b>670</b>	<b>725</b>	<b>645</b>
Solteira	833	-	42	198	221	137	108	70
Com 1 filho inativo	585	-	41	158	153	87	68	38
Com 2 filhos inativos	181	-	1	37	50	36	23	23
Com 3 e mais filhos inativos	67	-	-	3	18	14	17	9
Casada	2 389	-	10	106	296	466	495	464
Com 1 filho inativo	1 230	-	10	83	171	221	179	202
Com 2 filhos inativos	877	-	-	18	93	178	229	204
Com 3 e mais filhos inativos	282	-	-	5	32	67	87	58
Viúva	92	-	-	-	4	4	17	13
Com 1 filho inativo	57	-	-	-	3	-	6	6
Com 2 filhos inativos	24	-	-	-	1	2	6	5
Com 3 e mais filhos inativos	11	-	-	-	-	2	5	2
Divorciada	437	-	-	11	39	63	105	98
Com 1 filho inativo	257	-	-	9	27	31	55	54
Com 2 filhos inativos	124	-	-	1	9	22	31	32
Com 3 e mais filhos inativos	56	-	-	1	3	10	19	12
<b>Inativa</b>	<b>11 660</b>	<b>-</b>	<b>111</b>	<b>357</b>	<b>570</b>	<b>849</b>	<b>1 246</b>	<b>1 596</b>
Solteira	1 093	-	83	226	181	139	137	115
Com 1 filho inativo	729	-	80	185	102	69	69	64
Com 2 filhos inativos	230	-	3	31	52	35	42	30
Com 3 e mais filhos inativos	134	-	-	10	27	35	26	21
Casada	7 944	-	28	124	361	650	1 010	1 334
Com 1 filho inativo	4 433	-	23	86	182	235	300	473
Com 2 filhos inativos	2 505	-	5	35	137	277	486	568
Com 3 e mais filhos inativos	1 006	-	-	3	42	138	224	293
Viúva	2 073	-	-	1	2	6	12	48
Com 1 filho inativo	1 725	-	-	1	1	2	2	24
Com 2 filhos inativos	281	-	-	-	-	3	7	14
Com 3 e mais filhos inativos	67	-	-	-	1	1	3	10
Divorciada	550	-	-	6	26	54	87	99
Com 1 filho inativo	342	-	-	3	16	19	37	52
Com 2 filhos inativos	126	-	-	3	8	18	30	23
Com 3 e mais filhos inativos	82	-	-	-	2	17	20	24

[continua]

**MULHERES RESIDENTES COM FILHOS SEM ATIVIDADE ECONÓMICA, SEGUNDO O GRUPO ETÁRIO  
POR CONDIÇÃO PERANTE A ATIVIDADE ECONÓMICA E ESTADO CIVIL**

6.48

(continuação)

ZONA GEOGRÁFICA Condição perante a atividade económica, estado civil e nº de filhos sem atividade económica	De 45 a 49 anos	De 50 a 54 anos	De 55 a 59 anos	De 60 a 64 anos	De 65 a 69 anos	De 70 a 74 anos	De 75 ou mais anos
1	10	11	12	13	14	15	16
R. Autónoma da Madeira	6 962	4 095	1 859	887	576	509	1 251
<b>Empregada</b>	<b>4 750</b>	<b>2 547</b>	<b>884</b>	<b>209</b>	<b>24</b>	<b>6</b>	<b>4</b>
Solteira	224	84	30	7	-	-	-
Com 1 filho inativo	164	71	27	7	-	-	-
Com 2 filhos inativos	47	9	3	-	-	-	-
Com 3 e mais filhos inativos	13	4	-	-	-	-	-
Casada	3 778	1 992	647	141	15	1	1
Com 1 filho inativo	1 973	1 354	537	118	14	1	1
Com 2 filhos inativos	1 481	538	98	21	1	-	-
Com 3 e mais filhos inativos	324	100	12	2	-	-	-
Viúva	168	185	126	40	9	4	2
Com 1 filho inativo	105	138	106	36	9	4	1
Com 2 filhos inativos	49	40	17	4	-	-	-
Com 3 e mais filhos inativos	14	7	3	-	-	-	1
Divorciada	580	286	81	21	-	1	1
Com 1 filho inativo	356	215	65	18	-	1	1
Com 2 filhos inativos	189	61	16	2	-	-	-
Com 3 e mais filhos inativos	35	10	-	1	-	-	-
<b>Desempregada</b>	<b>469</b>	<b>220</b>	<b>78</b>	<b>17</b>	<b>-</b>	<b>-</b>	<b>-</b>
Solteira	40	11	5	1	-	-	-
Com 1 filho inativo	27	9	3	1	-	-	-
Com 2 filhos inativos	8	1	2	-	-	-	-
Com 3 e mais filhos inativos	5	1	-	-	-	-	-
Casada	330	160	52	10	-	-	-
Com 1 filho inativo	185	123	46	10	-	-	-
Com 2 filhos inativos	119	30	6	-	-	-	-
Com 3 e mais filhos inativos	26	7	-	-	-	-	-
Viúva	20	18	12	4	-	-	-
Com 1 filho inativo	13	15	10	4	-	-	-
Com 2 filhos inativos	5	3	2	-	-	-	-
Com 3 e mais filhos inativos	2	-	-	-	-	-	-
Divorciada	79	31	9	2	-	-	-
Com 1 filho inativo	52	21	6	2	-	-	-
Com 2 filhos inativos	18	8	3	-	-	-	-
Com 3 e mais filhos inativos	9	2	-	-	-	-	-
<b>Inativo</b>	<b>1 743</b>	<b>1 328</b>	<b>897</b>	<b>661</b>	<b>552</b>	<b>503</b>	<b>1 247</b>
Solteira	85	57	19	18	7	6	20
Com 1 filho inativo	57	46	12	16	7	5	17
Com 2 filhos inativos	17	10	4	2	-	1	3
Com 3 e mais filhos inativos	11	1	3	-	-	-	-
Casada	1 468	1 080	696	442	313	207	231
Com 1 filho inativo	775	737	559	382	284	185	212
Com 2 filhos inativos	512	268	104	53	24	20	16
Com 3 e mais filhos inativos	181	75	33	7	5	2	3
Viúva	108	128	133	165	211	276	983
Com 1 filho inativo	71	103	107	140	181	237	856
Com 2 filhos inativos	30	18	21	20	24	33	111
Com 3 e mais filhos inativos	7	7	5	5	6	6	16
Divorciada	82	63	49	36	21	14	13
Com 1 filho inativo	55	53	35	32	18	10	12
Com 2 filhos inativos	20	8	7	4	1	4	-
Com 3 e mais filhos inativos	7	2	7	-	2	-	1

(fim)

## 6.49 POPULAÇÃO RESIDENTE COM 15 OU MAIS ANOS, SEGUNDO A RESPOSTA À PERGUNTA SOBRE RELIGIÃO

ZONA GEOGRÁFICA	Total	População que não respondeu	Religião							
			Católica	Ortodoxa	Protestante	Outra cristã	Judaica	Muçulmana	Outra não cristã	Sem religião
1	2	3	4	5	6	7	8	9	10	11
R. Autónoma da Madeira	223 773	9 781	203 483	660	1 017	2 611	46	167	420	5 588

(fim)

CAPÍTULO 4

## Metolologia e conceitos



## 1. Enquadramento

A realização do XV Recenseamento Geral da População e V Recenseamento Geral da Habitação, abreviadamente designados por Censos 2011, é enquadrada por legislação específica nacional através do Decreto-lei nº 226/2009 de 14 de Setembro, que estabelece as normas a que os mesmos devem obedecer.

Em termos comunitários, o Regulamento (CE) Nº. 763/2008 do Parlamento Europeu e do Conselho – regulamento quadro - define as variáveis obrigatórias e a respetiva desagregação geográfica mínima a observar.

Os Censos em Portugal obedecem igualmente, desde há várias décadas, ao conjunto de normas técnicas e recomendações internacionais no quadro da Organização das Nações Unidas.

## 2. Principais aspectos metodológicos da operação

### 2.1 Recolha da informação

A recolha de dados seguiu o modelo de entrega/recolha dos questionários, porta a porta, através de recenseadores.

A resposta aos Censos foi realizada recorrendo aos seguintes modos de resposta:

- Preenchimento dos questionários em papel, com posterior recolha por parte dos recenseadores;
- Através da Internet (e-Censos), com recurso a um sistema de autenticação seguro.

#### 2.1.2 Preenchimento dos questionários através da internet

A opção de resposta aos Censos 2011 através da internet foi disponibilizada pela primeira vez em Portugal. No momento da distribuição dos questionários, foi deixado em cada alojamento um envelope com os códigos de acesso ao site de resposta [www.censos2011.ine.pt](http://www.censos2011.ine.pt).

Após o envio da resposta, o recenseador da área de trabalho onde se localizava o alojamento, era informado por SMS ou e-mail evitando assim uma segunda visita a essa residência, para recolha dos questionários em papel.

A plataforma informática desenvolvida, garantiu as condições de usabilidade e segurança necessárias aos utilizadores.

### 2.2 Período de recolha e momento censitário

Os trabalhos de campo decorreram entre **7 de Março e 24 de Abril de 2011** e o encerramento de toda a atividade de verificação e controlo a nível local ficou concluída no final do mês de Maio. O momento censitário (dia de referência da informação dos dados dos Censos 2011), foi o dia 21 de Março de 2011.

### 2.3 Organização do trabalho de campo

Os trabalhos de campo envolveram, para além dos Serviços do INE, a participação dos órgãos do poder local, Juntas de Freguesia e Câmaras Municipais e os Serviços de Estatísticas das Regiões Autónomas dos Açores e da Madeira. Participaram na operação cerca de 28 mil pessoas, 21 mil das quais na qualidade de recenseadores. Cada um dos intervenientes recebeu formação adequada à função.

## 2.4 Preparação da BGRI 2011

A Base Geográfica de Referenciação da Informação (BGRI) constitui-se como informação estruturante da operação censitária.

A BGRI, para além de ser referência espacial da informação para a difusão dos resultados censitários, assumiu-se como uma ferramenta essencial no planeamento, organização e execução do trabalho de campo, em particular no dimensionamento das equipas de recenseadores. A sua preparação teve como referência cartográfica, uma cobertura nacional de ortofotomapas e a geometria da rede viária nacional. Integra a delimitação administrativa oficial de Portugal - Carta Administrativa Oficial de Portugal - disponibilizada pelo Instituto Geográfico Português, na sua versão de 2010 (CAOP 2010).

Esta informação permitiu dividir cada unidade administrativa, em áreas estatísticas (secções e subsecções).

## 2.5 Tratamento dos dados

Para assegurar o arquivo dos questionários em papel e o tratamento das respostas enviadas através da internet e em papel, foi criado especialmente um Centro de Processamento de Dados (CPD). O processo de tratamento dos dados dos Censos 2011 englobou as seguintes fases:

### 2.5.1 Transporte dos questionários

Os questionários em papel, que se encontravam nas instalações das Juntas de Freguesia e Câmaras Municipais, foram transportados (a partir de 570 locais de levantamento) para o Centro de Processamento de Dados, centralizado em Lisboa. Ao longo de todo o processo de transporte, adotaram-se um conjunto de procedimentos e atividades que garantiram as condições de acondicionamento, segurança, sigilo e preservação exigidas para o material (cerca de 23.000 caixas de questionários).

### 2.5.2 Leitura ótica

Após a recolha dos questionários em suporte papel (cerca de 40 milhões de páginas A4) seguiu-se a fase de leitura ótica. Incluiu três subfases: preparação, digitalização e reconhecimento ótico.

#### 2.5.2.1 Preparação

Na preparação, a estrutura de numeração utilizada foi manualmente verificada e corrigida de acordo com um conjunto de regras pré-definidas. Desta forma, garantiu-se a correta ordenação hierárquica e sequencial dos questionários a digitalizar. Implicou também a identificação de situações de duplicados ou de falhas. Na preparação dos questionários, que durou 3 meses e envolveu 80 pessoas, cerca de 64% das secções apresentaram uma ou mais anomalias.

#### 2.5.2.2 Digitalização

A digitalização envolveu a constituição de imagens dos originais em papel. A digitalização foi efetuada por lote – que correspondia a uma subsecção estatística - com todos os questionários que lhe pertencem. A partir do momento em que existem as imagens digitais, estas foram utilizadas na fase de processamento sendo arquivados e posteriormente destruídos os questionários originais em suporte papel. A digitalização decorreu durante 3,5 meses, envolveu 11 pessoas com 8 scanners, tendo-se atingido um número médio diário de páginas digitalizadas de cerca de 583.000 páginas.

### 2.5.2.3 Reconhecimento ótico

Após a captura da imagem inicia-se a subfase de reconhecimento ótico. Numa primeira etapa foram reconhecidos os vários tipos de questionários: Resumo da subsecção, Edifício, Alojamento, Família e Indivíduo. De seguida, foi efetuado o reconhecimento automático da informação, utilizando tecnologia ICR/OCR/OMR (Intelligent Character Recognition/Optical Character Recognition/Optical Mark Recognition), através dos motores de reconhecimento, que atuaram sobre as imagens no intuito de procurar identificar marcas e caracteres – numéricos e alfabéticos. As imagens dos caracteres dos questionários que apresentam dúvidas ou não foram reconhecidos, passaram à cadeia de tratamento e correção manual, através de operador.

Os trabalhos de preparação incluíram a verificação e organização dos questionários pela hierarquia e sequências corretas, de forma a apoiar a digitalização, que consistiu na captura das imagens de todos os questionários. A partir do momento em que existiam as imagens digitais foram estas a ser utilizadas na etapa seguinte, sendo arquivados os questionários originais em suporte papel.

## 2.5.3 Processamento

O processamento incluiu 5 subfases: Tratamento e correção de caracteres numéricos; Validação de hierarquia e numeração; Validação intra-questionário e tratamento de alfabéticos; Validação de parentesco; Codificação automática.

O processamento decorreu durante cerca de 8 meses e envolveu 200 pessoas nos cinco primeiros meses e 60 nos últimos três.

### 2.5.3.1 Tratamento e correção de caracteres numéricos

Nesta subfase são corrigidos os caracteres numéricos não reconhecidos, e são verificadas as regras de validação definidas para os campos em que estão incluídos. O operador poderá validar visualmente as imagens retiradas dos questionários originais.

A informação recolhida através do e-Censos (respostas através da Internet) foi integrada com os dados dos questionários em papel e, em conjunto, submetidos às restantes subfases do processamento.

### 2.5.3.2 Validação de hierarquia e numeração

Nesta subfase foram validadas as regras de hierarquia dos questionários e detetadas de forma automática as incoerências, sendo posteriormente possível ao operador a respetiva correção. Incluíram as correções e validações de hierarquia e numeração, sendo tratados os problemas de registos errados (ao nível da codificação geográfica), duplicados e não sequenciais.

### 2.5.3.3 Validação intra-questionários e tratamento de alfabéticos

Dentro de cada questionário, nesta subfase foram validados e corrigidos de forma automática e com posterior tratamento manual e em contexto: os caracteres alfabéticos das questões abertas (Municípios, Países, Cursos superiores, Profissões e Ramos de Atividade); marcas com erros e duplas marcas; regras de intervalo e de salto; verificação intra-questionários. Apenas os questionários com problemas eram apresentados ao operador para correção manual.

#### 2.5.3.4 Validações e correções de parentesco

O objetivo desta subfase foi o tratamento automático das incoerências verificadas nas relações de parentesco existentes entre os membros da família. Para as situações mais complexas foi disponibilizada ao operador toda a informação da família e dos indivíduos que a constituíam para efetuar as correções necessárias. Nesta subfase foi também corrigida, para cada Indivíduo, a variável Idade, atendendo a que constitui uma variável fundamental nos tratamentos subsequentes.

#### 2.5.3.5 Codificação automática de expressões

Nesta subfase, a codificação automática de expressões das questões abertas foi efetuada com recurso a dicionários e tabelas de codificação. O sistema comparava as expressões, de forma automática, com as existentes no dicionário. Se a expressão coincidia com o dicionário é codificada. No caso de não haver reconhecimento da expressão, com grau de fiabilidade satisfatória, o registo retornava ao operador para decisão. Para apoiar a decisão, o operador tinha a possibilidade de visualizar as respostas no questionário, assim como uma lista de expressões sugeridas pelo sistema com base nos dicionários existentes. Os dicionários foram construídos a partir das expressões dos Censos 2001 às quais se acrescentaram as novas expressões depois de codificadas.

### 2.5.4 Correções automáticas

Esta fase incluiu 2 subfases: Correções Determinísticas e Imputações de não respostas.

#### 2.5.4.1 Correções Determinísticas

Nesta subfase foi avaliada a consistência das variáveis (de uma mesma unidade estatística ou entre unidades estatísticas). Verificaram-se também as inconsistências resultantes do preenchimento indevido de variáveis que não deviam estar respondidas e do não preenchimento de variáveis que o deveriam estar. As incoerências foram solucionadas através de correções determinísticas.

#### 2.5.4.2 Imputações de não respostas

Esta subfase visou a deteção e correção automática de incoerências entre os dados recolhidos e a resolução de lacunas de informação com recurso à restante informação do questionário ou à informação de outros questionários. Para atingir esses objetivos recorreu-se à imputação por Hot-deck. Neste método a não resposta de um indivíduo 1 a uma determinada variável é imputada a partir de um indivíduo 2, com duas ou mais características idênticas ao indivíduo 1 e geograficamente mais próximo, e que tinha resposta a essa mesma variável. O indivíduo 2 funciona como "dador" e o indivíduo 1 é o "recetor".

Pretendeu-se nesta fase assegurar que todas as variáveis que deviam ter resposta estão efetivamente preenchidas. Todos os processos de validação e imputação foram objeto de contagens específicas para cada ramo de decisão. No carregamento dos hot-decks apenas se utilizaram os registos integralmente corretos. Este requisito minimizou o risco de geração de erros nos registos com valores imputados por esta técnica.

### 2.5.5 Variáveis derivadas e especialização de dados

Nesta fase foram calculadas as variáveis derivadas para as unidades estatísticas: Edifício, Alojamento, Família, Núcleo e Indivíduo. Estas resultam de um processo de integração da informação proveniente de uma ou mais variáveis primárias.

No final efetuou-se a verificação da coerência global. Esta etapa consistiu na sistematização e solidificação da informação resultante da conclusão do processo de tratamento de dados. Os resultados obtidos alimentaram a BDC – Base de Dados dos Censos. A partir desta base analisou-se a informação que foi incluída na BDD – Base de Dados de Difusão - a partir do qual serão retirados os resultados a publicar e a disponibilizar.

### 2.5.6 Controlo de qualidade e segurança

O controlo de qualidade e a segurança estiveram sempre presentes nas várias fases do tratamento dos dados e através de um Dashboard foi possível monitorizar todos processos e acompanhar a evolução dos trabalhos.

Assim, o processo de tratamento dos dados dos Censos 2011 cumpriu de forma muito satisfatória todos os princípios da qualidade a que devem obedecer as estatísticas oficiais de qualquer país. Os critérios adotados pelo INE estão ao nível das melhores práticas internacionais.

## 2.6 Avaliação da Qualidade Estatística

Para garantir a qualidade dos dados, foi implementado um programa de controlo e avaliação da qualidade alicerçado em dois vetores:

- O Controlo do processo produtivo, através da verificação e controlo de processos chave, tais como: recursos humanos; distribuição e recolha; tratamento dos dados;
- O Inquérito de Qualidade, realizado de forma independente após a conclusão da operação censitária, para quantificação dos erros de cobertura e conteúdo da informação.

## 3. Quadros de apuramento disponíveis na publicação

As publicações Censos 2011- Resultados definitivos, reúnem um conjunto selecionado de 125 quadros de apuramento, os quais correspondem à informação mais procurada pelos utilizadores e respeitam o formato das edições censitárias anteriores, tornando mais fácil a consulta e a comparação com a série censitária.

Todos os quadros se encontram disponíveis até ao nível geográfico de freguesia em [www.ine.pt](http://www.ine.pt), independentemente do nível geográfico em que são apresentados nas publicações nacional e regional.

Os quadros encontram-se organizados em 6 grupos que correspondem às grandes séries: Síntese, Edifícios, Alojamentos, Famílias, Núcleos Familiares e Indivíduos. Dentro de cada série, a numeração dos quadros é feita sequencialmente. Sempre que existe uma interrupção na numeração, significa que o quadro em falta, por razões de dimensão, se encontra disponível apenas em suporte eletrónico.



# CONCEITOS

## Alojamento

Local distinto e independente que, pelo modo como foi construído, reconstruído, ampliado, transformado ou está a ser utilizado, se destina a habitação com a condição de não estar a ser utilizado totalmente para outros fins no momento de referência: por distinto entende-se que é cercado por paredes de tipo clássico ou de outro tipo, é coberto e permite que uma pessoa ou um grupo de pessoas possa dormir, preparar refeições ou abrigar-se das intempéries separado de outros membros da colectividade; por independente entende-se que os seus ocupantes não têm que atravessar outros alojamentos para entrar ou sair do alojamento onde habitam.

## Alojamento cedido gratuitamente

Alojamento cedido sem renda por um proprietário, na condição de este não residir no agregado/família que ocupa esse alojamento

## Alojamento cedido a título de salário

Alojamento cedido mediante a celebração de um contrato, segundo o qual, direta ou indiretamente, lhe é atribuído um valor a título de salário ou como condição para o desempenho de funções profissionais de um elemento do agregado/família (como no caso de porteiros e guardas, entre outros).

## Alojamento coletivo

Alojamento que se destina a albergar um grupo numeroso de pessoas ou mais do que uma família e que no momento de referência está em funcionamento, ocupado ou não por uma ou mais pessoas, independentemente de serem residentes ou apenas presentes.

- **Convivência:** Alojamento coletivo que ocupa a totalidade ou parte de uma construção permanente ou de um conjunto de construções permanentes ou de circunstância e que se destina a ser habitado por um grupo numeroso de pessoas submetidas a uma autoridade ou a um regime comum e ligadas por um objetivo ou interesses pessoais comuns.
- **Hotéis e similares:** Alojamento coletivo que ocupa a totalidade ou parte de uma construção permanente ou de um conjunto de construções permanentes, que se destina a albergar mais do que uma família sem objetivos comuns e segundo um determinado preço, tal como um hotel ou uma pensão, entre outros.

## Alojamento familiar

Alojamento que, normalmente, se destina a alojar apenas uma família e não é totalmente utilizado para outros fins no momento de referência.

## Alojamento familiar clássico

Alojamento familiar constituído por uma divisão ou conjunto de divisões e seus anexos num edifício de carácter permanente ou numa parte estruturalmente distinta do edifício, devendo ter uma entrada independente que dê acesso direto ou através de um jardim ou terreno a uma via ou a uma passagem comum no interior do edifício (escada, corredor ou galeria, entre outros).

### Alojamento familiar não clássico

Alojamento que não satisfaz inteiramente as condições do alojamento familiar clássico pelo tipo e precariedade da construção, porque é móvel, improvisado e não foi construído para habitação, mas funciona como residência habitual de pelo menos uma família no momento de referência.

- **Barraca:** Alojamento familiar não clássico em construção independente feita em geral com vários materiais velhos, usados e/ou grosseiros.
- **Casa rudimentar de madeira:** Alojamento familiar não clássico em construção feita com madeira aparelhada, que não foi previamente preparada para esse fim.
- **Alojamento improvisado:** Alojamento familiar não clássico situado numa construção permanente (moinho, celeiro, garagem, entre outras) que não foi reconstruída ou transformada para habitação, nem sofreu adaptação funcional para esse fim.
- **Móvel:** Alojamento familiar não clássico em instalação construída para ser transportada ou que seja uma unidade móvel (barco, caravana, entre outros).

### Alojamento familiar ocupado

Alojamento afeto à habitação de uma ou mais famílias de forma habitual ou como residência secundária no momento de referência.

### Alojamento familiar de residência habitual

Alojamento familiar ocupado que constitui a residência habitual ou principal de pelo menos uma família.

### Alojamento familiar de residência secundária

Alojamento familiar ocupado que é apenas utilizado periodicamente e no qual ninguém tem residência habitual.

### Alojamento familiar vago

Alojamento familiar desocupado e que está disponível para venda, arrendamento, demolição ou outra situação no momento de referência.

### Alojamento de hotelaria e similar

Alojamento coletivo que ocupa a totalidade ou parte de uma construção permanente ou de um conjunto de construções permanentes, que se destina a albergar mais do que uma família sem objetivos comuns e segundo um determinado preço, tal como um hotel ou uma pensão, entre outros.

### Alojamento subarrendado

Alojamento arrendado a uma pessoa que, por sua vez, o arrendou a terceiros, mediante o pagamento de uma renda.

### Analfabeto

Indivíduo com 10 ou mais anos que não sabe ler nem escrever, isto é, o indivíduo incapaz de ler e compreender uma frase escrita ou de escrever uma frase completa.

### Apátrida

Indivíduo sem nacionalidade.

### Aquecimento central

Sistema de aquecimento por difusão ou distribuição de calor através de uma rede de água quente ou ar quente, a partir de um sistema de produção de calor centralizado (caldeira, recuperador de calor, bomba de calor, entre outros).

### Ar condicionado

Equipamento de climatização que permite controlar a temperatura, a humidade, a qualidade e a velocidade de ar num local, servindo apenas uma divisão ou um conjunto de divisões de um alojamento.

### Área útil do alojamento

Valor correspondente à superfície do fôgo (incluindo vestíbulos, circulações interiores, instalações sanitárias, arrumos, outros compartimentos de função similar e armários nas paredes) medido pelo perímetro interior das paredes que o limitam, descontando encaixos até 30 cm, paredes interiores, divisórias e condutas.

### Arrendatário do alojamento

Pessoa do agregado/família a quem é conferido o direito ao gozo temporário de um prédio urbano no todo ou em parte, mediante pagamento de uma renda.

### Atividade económica

Resultado da combinação dos fatores produtivos (mão-de-obra, matérias-primas, equipamento, etc.), com vista à produção de bens e serviços. Independentemente dos fatores produtivos que integram o bem ou serviço produzido, toda a atividade pressupõe, em termos genéricos, uma entrada de produtos (bens ou serviços), um processo de incorporação de valor acrescentado e uma saída (bens ou serviços).

### Atividade principal do indivíduo

Considera-se como atividade principal do indivíduo aquela em que habitualmente trabalha mais horas no período de referência, sendo o ramo de atividade aquele que ocupar maior número de pessoas no estabelecimento onde trabalha.

### Bacharelato

Curso de três anos, comprovativo de uma formação científica, académica e cultural adequada ao exercício de determinadas atividades profissionais, conducente ao grau de bacharel.

### Condição perante o trabalho

Situação do indivíduo perante a atividade económica no período de referência podendo ser considerado ativo ou inativo.

### Condição perante a atividade económica (Sentidos restrito e lato)

Tipo de relação existente entre o indivíduo e a atividade desenvolvida. Atendendo à situação do indivíduo na semana de referência, consideraram-se as seguintes categorias:

#### 1) Sentido restrito

- Empregado;
- Desempregado (em sentido restrito);
- Sem atividade económica.

#### 2) Sentido lato

- Empregado;
- Desempregado (em sentido lato);
- Sem atividade económica.

Nota: De acordo com o Regulamento (CE) 1201/2009 da Comissão, de 30 de Novembro, a divulgação dos resultados dos Censos 2011 sobre a atividade económica das pessoas é feita na base do desemprego em sentido restrito.

### Corpo diplomático

Pessoal diplomático nacional e adidos militares ( e respetivas famílias) em missão no estrangeiro no momento censitário.

### Condição de ocupação do alojamento familiar

Condição mediante a qual a família dispõe ou usufrui de um alojamento na totalidade ou em parte, de acordo com as seguintes modalidades: proprietário ou co-proprietário; proprietário em propriedade coletiva de cooperativa de habitação; arrendatário ou subarrendatário; outra situação.

### Contrato de arrendamento urbano

Contrato pelo qual uma das partes concede à outra o gozo temporário de um prédio urbano, no todo ou em parte, mediante retribuição.

### Contrato de duração indeterminada

Contrato de arrendamento que cessa por denúncia de uma das partes nos termos legais.

### Contrato com prazo certo

Contrato de arrendamento de duração limitada cujo prazo não pode ser inferior a 5 nem superior a 30 anos ou é fixado em função de uma utilização ou de um fim especial.

### Contrato de renda social ou apoiada

Contrato de arrendamento mediante o qual o valor da renda é reduzido face à necessidade de apoio social ao agregado familiar/família.

Nota: Aplica-se a arrendamentos de habitações construídas ou promovidas pelo Estado, pela Administração Local e Regional, pelos Institutos Públicos e IPSS. Estado, pela Administração Local e Regional, pelos Institutos Públicos e IPSS.

### Coproprietário do alojamento

Titular do direito de propriedade sobre um alojamento, em comunhão com uma ou mais pessoas.

### Curso de especialização tecnológica

Oferta formativa pós secundária, não superior, que prepara jovens e adultos para o desempenho de profissões qualificadas, por forma a favorecer a entrada na vida ativa. A organização do curso tem componentes de formação em contexto escolar e em contexto de trabalho. Confere um diploma de especialização tecnológica e qualificação profissional de nível 4.

### Densidade populacional

Intensidade do povoamento expressa pela relação entre o número de habitantes de uma área territorial determinada e a superfície desse território (habitualmente expressa em número de habitantes por quilómetro quadrado).

### Desempregado

Indivíduo, com idade mínima de 15 anos que, no período de referência, se encontrava simultaneamente nas situações seguintes:

- a) Não tinha trabalho remunerado nem qualquer outro;
- b) Estava disponível para trabalhar num trabalho remunerado ou não;
- c) Tinha procurado um trabalho, isto é, tinha feito diligências no período especificado (período de referência ou nas três semanas anteriores) para encontrar um emprego remunerado ou não.

Consideram-se como diligências:

- a) Contacto com um centro de emprego público ou agências privadas de colocações;
- b) Contacto com empregadores;
- c) Contactos pessoais ou com associações sindicais;
- d) Colocação, resposta ou análise de anúncios;
- e) Realização de provas ou entrevistas para seleção;
- f) Procura de terrenos, imóveis ou equipamentos;
- g) Solicitação de licenças ou recursos financeiros para a criação de empresa própria.

O critério de disponibilidade para aceitar um emprego é fundamentado no seguinte:

- a) No desejo de trabalhar;
- b) Na vontade de ter atualmente um emprego remunerado ou uma atividade por conta própria caso consiga obter os recursos necessários;
- c) Na possibilidade de começar a trabalhar no período de referência ou pelo menos nas duas semanas seguintes. Inclui o indivíduo que, embora tendo um emprego, só vai começar a trabalhar em data posterior à do período de referência (nos próximos três meses).

Nota: Nos censos, os indivíduos que tendo um emprego só vão começar a trabalhar em data posterior ao momento de referência são considerados desempregados independentemente da data de início do trabalho e desde que respeitem as restantes condições para serem considerados desempregados

### Desempregado em sentido restrito

Indivíduo com idade mínima de 15 anos que, na semana de referência, se encontra, simultaneamente, nas situações seguintes: Sem trabalho, ou seja, sem emprego, remunerado ou não; Disponível para trabalhar num trabalho, remunerado ou não; À procura de trabalho, ou seja, tenha feito diligências nas últimas quatro semanas para encontrar um emprego, remunerado ou não.

Consideram-se como diligências:

- a) Contacto com um centro de emprego público ou agências privadas;
- b) Contacto com empregadores;
- c) Contactos pessoais ou com associações sindicais;
- d) Colocação ou respostas a anúncios;
- e) Realização de provas ou entrevistas para seleção;
- f) Procura de terrenos, imóveis ou equipamento, com a finalidade de criar uma empresa própria;
- g) Solicitação de licenças ou recursos financeiros para a criação de empresa própria.

### Desempregado em sentido lato

Indivíduo com idade mínima de 15 anos que, na semana de referência, se encontra, simultaneamente, nas situações seguintes: Sem trabalho, ou seja, sem emprego, remunerado ou não; Disponível para trabalhar num trabalho remunerado ou não.

### Desempregado à procura de novo emprego

Indivíduo desempregado que já teve um emprego.

### Desempregado à procura do primeiro emprego

Indivíduo desempregado que nunca teve um emprego.

### Dificuldade na realização de atividades do quotidiano devido a problemas de saúde ou decorrentes da idade

Na observação desta variável adotou-se o quadro geral de inquirição proposto pelo *Washington Group on Disability Statistics*, grupo da ONU que tem como finalidade o desenvolvimento de uma metodologia de inquirição na área da incapacidade internacionalmente comparável.

Assim, foram observados 6 domínios de funcionalidade através da avaliação do grau de dificuldade que a pessoa sente (auto-avaliação), diariamente, na realização de determinadas atividades devido a problemas de saúde ou decorrentes da idade (envelhecimento) – para que se considere a existência de dificuldade, esta deve existir pelo menos há 6 meses.

- a) Dificuldade em ver mesmo usando óculos ou lentes de contacto;
- b) Dificuldade em ouvir mesmo usando aparelho auditivo;
- c) Dificuldade em andar ou subir degraus;
- d) Dificuldades de memória ou de concentração;
- e) Dificuldade em tomar banho ou vestir-se sozinho;
- f) Dificuldade em compreender os outros ou fazer-se entender.

A dificuldade será classificada de acordo com a seguinte escala:

- Não tem dificuldade ou tem pouca;
- Tem muita dificuldade;
- Não consegue mesmo.

Nota: Para as crianças que, devido à idade, ainda não conseguem realizar as atividades mencionadas nas alíneas c), d), e) e f) será considerada a modalidade "Não tem dificuldade ou tem pouca", na medida em que ainda não é possível avaliar a existência de dificuldade na realização das referidas atividades.

### Dimensão média da família

Quociente entre o número de pessoas residentes em famílias clássicas e o número de famílias clássicas residentes.

### Divisão

Espaço num alojamento delimitado por paredes tendo pelo menos 4 m<sup>2</sup> de área e 2 metros de altura, na sua maior parte. Podendo embora satisfazer as condições definidas, não são considerados como tal corredores, varandas, marquises, casas de banho, despensas, vestíbulos e a cozinha se tiver menos de 4 m<sup>2</sup>.

### Duração média do horário de trabalho semanal

Corresponde ao apuramento resultante da aplicação da fórmula: (população que trabalha por conta de outrem de 1 a 4 horas \* 2,5 + população que trabalha por conta de outrem de 5 a 14 horas \* 9,5 + população que trabalha por conta de outrem de 15 a 29 horas \* 22 + população que trabalha por conta de outrem de 30 a 34 horas \* 32 + população que trabalha por conta de outrem de 35 a 39 horas \* 37 + população que trabalha por conta de outrem de 40 a 44 horas \* 42 + população que trabalha por conta de outrem 45 ou mais horas \* 49) / população que trabalha por conta de outrem.

### Duração média dos movimentos pendulares

Corresponde ao apuramento resultante da aplicação da fórmula: (população que demora até 15 minutos \* 7,5 + população que demora de 16 a 30 \* 23 + população que demora de 31 a 60 minutos \* 45,5 + população que demora mais de 60 minutos \* 90) / população residente presente empregada ou estudante.

### Doutoramento

Processo conducente ao grau de doutor numa instituição de ensino superior universitário no âmbito de um ramo de conhecimento ou de especialidade. Integra: a elaboração de uma tese original e especialmente elaborada para este fim, adequada à natureza do ramo de conhecimento ou da especialidade; a eventual realização de unidades curriculares dirigidas à formação para a investigação, sempre que as respetivas normas regulamentares o prevejam.

## Edifício

Construção permanente, dotada de acesso independente, coberta e limitada por paredes exteriores ou paredes-meias que vão das fundações à cobertura e destinada à utilização humana ou a outros fins.

Nota: Caso se pretenda observar estatisticamente apenas o parque habitacional existente num determinado momento de referência, não são considerados os edifícios totalmente utilizados para fins diferentes da habitação.

## Edifício clássico

Edifício cuja estrutura e materiais empregues tem um carácter não precário e duração esperada de 10 anos pelo menos.

## Edifício exclusivamente residencial

Edifício cuja área está afeta na totalidade à habitação e a usos complementares, como estacionamento, arrecadação ou usos sociais.

## Edifício principalmente não residencial

Edifício cuja área está afeta na sua maior parte a fins não habitacionais.

## Edifício principalmente residencial

Edifício cuja área está afeta na sua maior parte (50 a 99%) à habitação e a usos complementares, como estacionamento, arrecadação ou usos sociais.

## Elementos resistentes do edifício

Materiais que servem de estrutura à própria construção e que servem de suporte aos pavimentos, independentemente dos materiais empregues nas paredes exteriores.

## Empregado

Indivíduo com idade mínima de 15 anos que, no período de referência, se encontrava numa das seguintes situações:

- a) tinha efetuado trabalho de pelo menos uma hora, mediante pagamento de uma remuneração ou com vista a um benefício ou ganho familiar em dinheiro ou em géneros;
- b) tinha um emprego, não estava ao serviço, mas tinha uma ligação formal com o seu emprego;
- c) tinha uma empresa, mas não estava temporariamente ao trabalho por uma razão específica;
- d) estava em situação de pré-reforma, mas encontrava-se a trabalhar no período de referência.

Nota: Os trabalhadores familiares não remunerados são considerados empregados desde que tenham trabalhado 15 ou mais horas na semana de referência.

## Encargo por compra de casa própria

Quantia mensal, correspondente à amortização e juros do capital em dívida, paga no mês imediatamente anterior ao momento censitário.

## Ensino pré-escolar

Subsistema de educação, de frequência facultativa, destinado a crianças com idades compreendidas entre os três anos e a idade de ingresso no ensino básico. Realiza-se em estabelecimentos próprios, designados por jardins de infância, ou incluídos em unidades escolares em que é também ministrado o ensino básico. A educação pré-escolar, no seu aspeto formativo, é complementar e/ou supletiva da ação educativa da família, com a qual estabelece estreita cooperação.

## Ensino básico

Nível de ensino que se inicia cerca da idade de seis anos, com a duração de nove anos, cujo programa visa assegurar uma preparação geral comum a todos os indivíduos, permitindo o prosseguimento posterior de estudos ou a inserção na vida ativa. Compreende três ciclos sequenciais, sendo o 1.º de quatro anos, o 2.º de dois anos e o 3.º de três anos. É universal, obrigatório e gratuito.

## Ensino básico 1º ciclo

Nível de ensino que se inicia cerca da idade de seis anos, e corresponde aos primeiros 4 anos do ensino obrigatório.

## Ensino básico 2º ciclo

Corresponde aos dois anos seguintes ao ensino básico 1º ciclo.

## Ensino básico 3º ciclo

Corresponde aos 3 anos seguintes ao ensino básico 2º ciclo e é o último ciclo do ensino básico.

## Ensino secundário

Nível de ensino que corresponde a um ciclo de três anos (10.º, 11.º e 12.º anos de escolaridade), que se segue ao ensino básico e que visa aprofundar a formação do aluno para o prosseguimento de estudos ou para o ingresso no mundo do trabalho. Está organizado em cursos predominantemente orientados para o prosseguimento de estudos e cursos predominantemente orientados para a vida ativa.

## Ensino pós-secundário

Oferta formativa pós-secundária, não superior, que prepara jovens e adultos para o desempenho de profissões qualificadas, por forma a favorecer a entrada na vida ativa. A organização do curso tem componentes de formação em contexto escolar e em contexto de trabalho. Confere um diploma de especialização tecnológica e qualificação profissional de nível 4.

## Entidade proprietária do alojamento

Entidade titular do direito de propriedade de acordo com a seguinte classificação: ascendentes ou descendentes em 1º ou 2º grau, particulares ou empresas privadas, Estado ou outras instituições sem fins lucrativos, empresas públicas, autarquias locais e cooperativas de habitação.

## Época de construção

Período que pode corresponder à construção do edifício propriamente dito, à construção da parte principal do edifício (quando diferentes partes de um edifício correspondem a épocas distintas) ou à reconstrução do edifício que sofreu transformação completa.

## Estado civil legal

Situação jurídica da pessoa composta pelo conjunto das qualidades definidoras do seu estado pessoal face às relações familiares, que constam obrigatoriamente do registo civil. Compreende as seguintes situações:

- a) Solteiro;
- b) Casado;
- c) Viúvo;
- d) Divorciado.

## Estado de conservação dos edifícios

O objetivo foi o de conhecer o estado de conservação dos edifícios tendo em atenção o tipo de reparações eventualmente necessárias no momento censitário. O cálculo das modalidades foi realizado através da ponderação das respostas obtidas na variável "Necessidades de Reparções" atribuindo determinados pesos às várias alternativas de resposta.

### Estatuto da pessoa na família

O objetivo desta variável é classificar todas as pessoas residentes segundo a posição que ocupam na família.

A variável é classificada de acordo com o seguinte:

- Pessoas que vivem numa família clássica
  - Pessoas num núcleo familiar
    - Pessoas casadas
    - Parceiros numa união de facto
    - Monoparentais
      - Pai em núcleo monoparental
      - Mãe em núcleo monoparental
    - Filhos
      - Não de um núcleo monoparental
      - De um núcleo monoparental
  - Pessoas sem núcleo familiar
    - Que residem sozinhas
    - Que não residem sozinhas
      - Pessoas a residirem com familiares
      - Pessoas a residirem apenas com não familiares
- Pessoas que não vivem numa família clássica
  - Pessoas numa família institucional
  - Pessoas sem-abrigo

### Estatuto da pessoa no núcleo familiar

O objetivo desta variável é classificar as pessoas pertencentes a núcleos familiares de acordo com a posição que ocupam no respetivo núcleo.

A variável será classificada da seguinte forma:

- Pessoas casadas
- Parceiros numa união de facto
- Monoparentais
  - Pai em núcleo monoparental
  - Mãe em núcleo monoparental
- Filhos
  - Não de um núcleo monoparental
  - De um núcleo monoparental

### Família

Compreende as famílias clássicas e as famílias institucionais.

#### Família clássica

Conjunto de pessoas que residem no mesmo alojamento e que têm relações de parentesco (de direito ou de facto) entre si, podendo ocupar a totalidade ou parte do alojamento. Considera-se também como família clássica qualquer pessoa independente que ocupe uma parte ou a totalidade de uma unidade de alojamento.

Nota: As empregadas domésticas residentes no alojamento onde prestavam serviço são integradas na respetiva família.

#### Família institucional

Conjunto de pessoas residentes num alojamento coletivo que, independentemente da relação de parentesco entre si, observam uma disciplina comum, são beneficiários dos objetivos de uma instituição e são governados por uma entidade interior ou exterior ao grupo.

### Filho no núcleo familiar

Condição reconhecida a um filho de sangue, filho adotivo ou enteado, independentemente da idade ou do estado civil legal respetivos, com residência habitual na família clássica de um dos seus pais e não tendo cônjuge, parceiro em união de facto ou filhos seus nessa família.

Nota: Um filho que resida com os respetivos pais, mas que tenha cônjuge, parceiro em união de facto ou filhos a viverem no alojamento, não é considerado filho para efeitos de constituição dos núcleos familiares

### Grupo socio-económico

Variável estabelecida através de vários indicadores socio-económicos, que procura refletir o universo da atividade económica, visto sob o ângulo da inserção profissional dos indivíduos. Estão presentes as seguintes variáveis primárias: profissão, situação na profissão e número de trabalhadores da empresa onde trabalha.

Existe um grupo socio-económico específico para os inativos, com o objetivo de garantir a cobertura de toda a população, na caracterização dos grupos socio-económicos.

### Índice de dependência total

Relação entre a população jovem e idosa e a população em idade ativa, definida habitualmente como o quociente entre o número de pessoas com idades compreendidas entre os 0 e os 14 anos conjuntamente com as pessoas com 65 ou mais anos e o número de pessoas com idades compreendidas entre os 15 e os 64 anos (expressa habitualmente por 100 pessoas com 15-64 anos).

### Índice de dependência de idosos

Relação entre a população idosa e a população em idade ativa, definida habitualmente como o quociente entre o número de pessoas com 65 ou mais anos e o número de pessoas com idades compreendidas entre os 15 e os 64 anos (expressa habitualmente por 100 pessoas com 15-64 anos).

### Índice de dependência de jovens

Relação entre a população jovem e a população em idade ativa, definida habitualmente como o quociente entre o número de pessoas com idades compreendidas entre os 0 e os 14 anos e o número de pessoas com idades compreendidas entre os 15 e os 64 anos (expressa habitualmente por 100 pessoas com 15-64 anos).

### Índice de envelhecimento

Relação entre a população idosa e a população jovem, definida habitualmente como o quociente entre o número de pessoas com 65 ou mais anos e o número de pessoas com idades compreendidas entre os 0 e os 14 anos (expressa habitualmente por 100 pessoas dos 0 aos 14 anos).

### Índice de longevidade

Relação entre a população mais idosa e a população idosa, definida habitualmente como o quociente entre o número de pessoas com 75 ou mais anos e o número de pessoas com 65 ou mais anos (expressa habitualmente por 100 pessoas com 65 ou mais anos).

### Índice de sustentabilidade potencial

Relação entre a população em idade ativa e a população idosa, definida habitualmente como o quociente entre o número de pessoas com idades compreendidas entre os 15 e os 64 anos e o número de pessoas com 65 ou mais anos (expressa habitualmente por cada pessoa com 65 ou mais anos).

### Índice de envelhecimento dos edifícios

Relação existente entre o número de edifícios construídos até 1960 e o número de edifícios construídos após 2001. Em 2001 este índice foi definido como Número de edifícios construídos até 1945/ Número de edifícios construídos após 1991.

Nota: Verificou-se um ajustamento na fórmula de cálculo do índice, entre 2001 e 2011, motivado pelo facto de não ser possível apurar o número de edifícios construídos até 1955, uma vez que a recolha desta informação, nos Censos, é feita por intervalo de classes de idade e para os Censos 2011 este intervalo abrange os anos de 1946 a 1960.

### Índice de lotação

Indicador do número de divisões a mais ou a menos em relação ao número de residentes no alojamento. O cálculo é feito com base nos seguintes parâmetros considerados normais.

Este índice resulta da verificação ou não das seguintes condições relativamente ao número de divisões (excluindo a cozinha) e indivíduos por alojamento:

- 1 divisão para sala de estar;
- 1 divisão por cada casal;
- 1 divisão por cada pessoa não solteira com mais de 18 anos;
- 1 divisão por cada duas pessoas solteiras do mesmo sexo e com idade entre os 7 e os 18 anos;
- 1 divisão por cada pessoa solteira de sexo diferente entre os 7 e os 18 anos;
- 1 divisão por cada duas pessoas com menos de 7 anos;

É através deste índice que se determina se um alojamento familiar clássico está sublotado ou sobrelotado.

### Índice de polarização de emprego

Relação entre a população empregada numa determinada unidade territorial e a população aí residente e empregada.

### Índice de rejuvenescimento (renovação) da população ativa

Relação entre a população que potencialmente está a entrar e a que está a sair do mercado de trabalho, definida habitualmente como o quociente entre o número de pessoas com idades compreendidas entre os 20 e os 29 anos e o número de pessoas com idades compreendidas entre os 55 e os 64 anos (expressa habitualmente por 100 pessoas com 55-64 anos).

### Indivíduo com atividade económica

Indivíduo, com idade mínima de 15 anos, que se encontrava, na semana de referência, numa das seguintes situações:

- A exercer uma profissão;
- Desempregado em sentido restrito;

### Instalação de banho ou duche

Instalação ligada de modo permanente a um sistema de abastecimento de água e a um sistema de drenagem de águas residuais, que permite a evacuação da água utilizada no banho para fora do alojamento.

### Instalação de drenagem de águas residuais

Instalação permanente que permite a evacuação das águas residuais de um alojamento/fogo para fora do mesmo.

### Licenciatura

Curso ministrado por uma instituição de ensino superior, conducente ao grau de licenciado e comprovativo de uma formação científica, técnica e cultural que permite o aprofundamento de conhecimentos numa determinada área do saber e um adequado desempenho profissional.

### Local habitado não destinado a habitação

Alojamento familiar não clássico em local que está a ser utilizado como habitação sem qualquer intervenção direta do homem, no sentido de o adaptar a essas funções (como por exemplo as grutas).

### Local de residência habitual

Local onde o indivíduo reside com a respetiva família ou detém a totalidade ou a maior parte dos seus haveres, independentemente de no momento censitário estar presente ou ausente.

### Lugar de estacionamento

O local físico, coberto ou não, que permite o estacionamento de pelo menos um veículo automóvel, para uso exclusivo dos ocupantes do alojamento.

Nota: É considerado como estacionamento o espaço associado ao alojamento que faça parte da respetiva fração ou que não fazendo parte da mesma lhe esteja afeto e se situe dentro do edifício.

### Média de encargos mensais (em euros) com alojamentos

Corresponde ao apuramento resultante da aplicação da fórmula: (alojamentos com encargos inferiores a 75 euros \* 37,5 + alojamentos com encargos entre 75-99,99 euros \* 87,5 + alojamentos com encargos entre 100-149,99 euros \* 125 + alojamentos com encargos entre 150-199,99 euros \* 175 + alojamentos com encargos entre 200-249,99 euros \* 225 + alojamentos com encargos entre 250-299,99 euros \* 275 + alojamentos com encargos entre 300-349,99 euros \* 325 + alojamentos com encargos entre 350-399,99 euros \* 375 + alojamentos com encargos entre 400-499,99 euros \* 450 + alojamentos com encargos entre 500-649,99 euros \* 575 + alojamentos com encargos entre 650-799,99 euros \* 725 + alojamentos com encargos de 800 ou mais euros \* 960) / alojamentos ocupados pelo proprietário com encargos.

### Média das rendas mensais (em euros) com alojamentos

Corresponde ao apuramento resultante da aplicação da fórmula: (alojamentos com rendas inferiores a 20 euros \* 10 + alojamentos com rendas entre 20-34,99 euros \* 27,5 + alojamentos com rendas entre 35-49,99 euros \* 42,5 + alojamentos com rendas entre 50-74,99 euros \* 62,5 + alojamentos com rendas entre 75-99,99 euros \* 87,5 + alojamentos com rendas entre 100-149,99 euros \* 125 + alojamentos com rendas entre 150-199,99 euros \* 175 + alojamentos com rendas entre 200-299,99 euros \* 250 + alojamentos com rendas entre 300-399,99 euros \* 350 + alojamentos com rendas entre 400-499,99 euros \* 450 + alojamentos com rendas entre 500-649,99 euros \* 575 + alojamentos com rendas de 650 ou mais euros \* 780) / alojamentos arrendados.

### Média da área útil ( em m2) dos alojamentos

Corresponde ao apuramento resultante da aplicação da fórmula: (alojamentos com área útil inferior a 30 m2 \* 15 + alojamentos com área útil entre 30-39 m2 \* 34,5 + alojamentos com área útil entre 40-49 m2 \* 44,5 + alojamentos com área útil entre 50-59 m2 \* 54,5 + alojamentos com área útil entre 60-79 m2 \* 69,5 + alojamentos com área útil entre 80-99 m2 \* 89,5 + alojamentos com área útil entre 100-119 m2 \* 109,5 + alojamentos com área útil entre 120-149 m2 \* 134,5 + alojamentos com área útil entre 150-199 m2 \* 174,5 + alojamentos com área útil de 200 m2 ou mais \* 250) / alojamentos familiares habitados.

### Média divisão/alojamento

Número médio de divisões em alojamentos familiares clássicos.

### Média família/alojamento

Número médio de famílias clássicas residentes em alojamentos familiares clássicos.

### **Média pessoa/alojamento**

Número médio de pessoas residentes em alojamentos familiares clássicos.

### **Média pessoa/divisão**

Número médio de pessoas residentes por divisão dos alojamentos familiares clássicos.

### **Momento censitário**

Referência temporal ( 0 horas do dia 21 de Março de 2011) à qual se reporta a observação dos dados destes recenseamentos.

### **Movimento pendular**

Deslocação diária, entre a residência e o local de trabalho ou estudo, efetuada pela população residente e que vivia no respetivo alojamento a maior parte do ano.

### **Membro de cooperativa de produção**

Indivíduo que exerce uma atividade independente e que, a esse título, pertence a uma cooperativa produtora de bens e/ou serviços na qual cada membro toma parte, em pé de igualdade, na organização da produção e em outras atividades da cooperativa, decidindo sobre os investimentos a efetuar e sobre a repartição dos lucros entre os seus membros.

### **Mestrado**

Curso que comprova um nível aprofundado de conhecimentos numa área científica restrita e capacidade científica para a prática de investigação, e que conduz ao grau de mestre.

### **Nacionalidade**

Cidadania legal da pessoa no momento de observação; são consideradas as nacionalidades constantes no bilhete de identidade, no passaporte, no título de residência ou no certificado de nacionalidade apresentado. As pessoas que, no momento de observação, tenham pendente um processo para obtenção da nacionalidade, devem ser considerados com a nacionalidade que detinham anteriormente.

Cidadania legal e atual do indivíduo no momento censitário, ou seja, o vínculo legal existente entre o indivíduo e o seu país adquirido por nascimento, naturalização ou outra forma de aquisição de nacionalidade.

### **Naturalidade**

Considera-se naturalidade o local do nascimento ou o local da residência habitual da mãe à data do nascimento do indivíduo. Para determinados fins estatísticos deve-se considerar preferencialmente o local da residência habitual da mãe à data do nascimento.

### **Necessidade de reparações**

Verificação da necessidade de intervenção nas seguintes componentes de um edifício: estrutura, cobertura, paredes e caixilharia exteriores.

Nota: no âmbito dos Censos consideram-se cinco tipos de reparações: nenhuma, pequenas, médias, grandes e muito grandes.

### **Nível de escolaridade**

Refere-se a cada um dos três níveis sequenciais que constituem o sistema de ensino: ensino básico, ensino secundário e ensino superior.

Corresponde ao grau de ensino mais elevado atingido, completo ou incompleto.

### Núcleo familiar

Conjunto de duas ou mais pessoas pertencentes à mesma família clássica mantendo uma relação de cônjuges, parceiros numa união de facto ou progenitor e descendentes e que pode traduzir-se em casal sem filhos, casal com um ou mais filhos ou pai ou mãe com um ou mais filhos.

### Núcleo familiar monoparental

Núcleo familiar que integra apenas um dos progenitores, pai ou mãe, com filho.

### Núcleo familiar reconstituído

Núcleo familiar que consiste num casal "de direito" ou "de facto" com um ou mais filhos naturais ou adotados, sendo, pelo menos, um deles filho, apenas, de um dos membros do casal.

### Ocupante de um alojamento

Pessoa que tenha a sua residência habitual nesse alojamento.

### Ocupação partilhada do alojamento

Situação que ocorre quando o alojamento familiar é ocupado, como residência habitual, por mais do que uma família clássica.

### Patrão

Indivíduo que exerce uma atividade independente, isolado ou com um ou vários associados, obtendo uma remuneração que está diretamente dependente dos lucros (realizados ou potenciais) provenientes de bens ou serviços produzidos e que, a esse título, emprega habitualmente um ou vários trabalhadores por conta de outrem para trabalharem na sua empresa.

### Piso

Cada um dos planos sobrepostos e cobertos nos quais se divide um edifício e que se destinam a satisfazer exigências funcionais ligadas à sua utilização.

Nota: O rés-do-chão, as caves, subcaves e águas furtadas habitáveis ou utilizáveis são considerados pisos.

### População ativa (sentido restrito)

Conjunto de indivíduos com idade mínima de 15 anos que, no período de referência, constituíam a mão-de-obra disponível para a produção de bens e serviços que entram no circuito económico (empregados e desempregados em sentido restrito).

Nota: De acordo com o Regulamento (CE) 1201/2009 da Comissão, de 30 de Novembro, a divulgação dos resultados dos Censos 2011 sobre a atividade económica das pessoas é feita na base do desemprego em sentido restrito.

### População empregada

População com 15 ou mais anos que, na semana de referência, se encontrava numa das seguintes situações:

- Tinha trabalhado durante pelo menos uma hora, mediante o pagamento de uma remuneração ou com vista a um benefício ou ganho familiar em dinheiro ou em géneros;
- Tinha um emprego e não estava ao serviço, mas mantinha uma ligação formal com o seu emprego;
- Tinha uma empresa mas não estava temporariamente ao trabalho por uma razão específica.

Consideram-se como fazendo parte da população empregada:

- a) As pessoas que, na semana de referência, não trabalharam por motivos passageiros, tais como doença, licença de maternidade, férias, acidentes de trabalho, redução de atividade por motivos técnicos, condições climatéricas desfavoráveis ou outros motivos;

- b) Os trabalhadores familiares não remunerados se trabalharem, pelo menos, 15 horas na semana de referência;
- Apesar das recomendações internacionais não imporem qualquer limite de horas para se considerar trabalhador familiar não remunerado (para além do ter trabalhado 1 hora), desde 1970 que os censos tem estabelecido o limite das 15 horas trabalhadas. A imposição deste limite teve como principal objetivo não considerar como população empregada as pessoas que trabalharam ocasionalmente menos de 15 horas num estabelecimento ou empresa de um familiar. Assim, no sentido de dar continuidade à série iniciada em 1970 e não aumentar "artificialmente" o universo da população empregada será mantido o limite das 15 horas.
- c) As pessoas a frequentar formação profissional e que mantêm um vínculo com a entidade empregadora;
- d) Aprendiz e estagiários que recebem uma remuneração em dinheiro ou em géneros;
- e) Estudantes, domésticos, reformados ou em pré reforma que estejam, pelo menos, numa das situações acima indicadas para a população empregada e que trabalharam na semana de referência.

## População inativa

Conjunto de indivíduos, qualquer que seja a sua idade que, no período de referência, não podiam ser considerados economicamente ativos, isto é, não estavam empregados, nem desempregados em sentido restrito.

Na população inativa identificam-se os seguintes grupos:

- a) Pessoas com menos de 15 anos;
- b) Estudantes: pessoas com 15 ou mais anos que, na semana de referência, frequentavam o sistema de ensino, não exerciam uma profissão nem estavam desempregadas e não eram reformadas nem viviam de rendimentos;
- c) Domésticos: pessoas com 15 ou mais anos que, não tendo emprego nem estando desempregadas, na semana de referência se ocuparam principalmente das tarefas domésticas nos seus próprios lares;
- d) Reformados, aposentados ou na reserva: pessoas que, não tendo trabalhado na semana de referência, recebiam, por tal facto, uma pensão de reforma ou pré reforma, aposentação, velhice ou reserva;
- e) Pessoas com uma incapacidade permanente para o trabalho: pessoas com 15 anos ou mais que, na semana de referência, não trabalharam por se encontrarem permanentemente incapacitadas para trabalhar, quer recebam ou não pensão de invalidez;
- f) Outras pessoas inativas: pessoas com 15 ou mais anos inativas, que não podem ser classificadas em qualquer das categorias anteriores.

Sempre que uma pessoa inativa possa ser enquadrada em mais de uma situação de inatividade (Reformado, Estudante, Doméstico, ...) é dada prioridade à condição de reformado preferencialmente aos estudantes e à condição de estudante preferencialmente aos domésticos e outras situações.

Nota: De acordo com o Regulamento (CE) 1201/2009 da Comissão, de 30 de Novembro, a divulgação dos resultados dos Censos 2011 sobre a atividade económica das pessoas é feita na base do desemprego em sentido restrito.

## População presente

Pessoas que, no momento de observação - zero horas do dia de referência - se encontram numa unidade de alojamento, mesmo que aí não residam, ou que, mesmo não estando presentes, lá chegam até às 12 horas desse dia.

## População residente

Conjunto de pessoas que, independentemente de estarem presentes ou ausentes num determinado alojamento no momento de observação, viveram no seu local de residência habitual por um período contínuo de, pelo menos, 12 meses anteriores ao momento de observação, ou que chegaram ao seu local de residência habitual durante o período correspondente aos 12 meses anteriores ao momento de observação, com a intenção de aí permanecer por um período mínimo de um ano.

## Presente não residente

Pessoa que, não vivendo no alojamento, se encontrava presente no mesmo às zero horas do dia de referência.

## Principal meio de vida

Fonte principal de onde a pessoa retira os seus meios financeiros ou em géneros necessários à sua subsistência durante o período de referência.

Esta característica é observada apenas para a população residente com 15 ou mais anos e as modalidades a considerar são as seguintes:

- **Rendimento do trabalho:** rendimento recebido pelos trabalhadores por conta de outrem e pelos trabalhadores por conta própria, em direta ligação com o exercício da respetiva atividade profissional.  
Os trabalhadores familiares não remunerados devem assinalar esta opção, caso entendam que o trabalho por eles realizado é suficiente para compensar os gastos que a família tem com eles.
- **Rendimento da propriedade e da empresa:** a principal fonte de subsistência reveste a forma de área útil, juros, dividendos, lucros, seguros de vida, direitos de autor, etc.;
- **Subsídios relacionados com o desemprego:** consideram-se todos os subsídios relacionados com o desemprego, nomeadamente subsídio de desemprego, subsídio social de desemprego, subsídio de desemprego parcial, entre outros;
- **Subsídio temporário por acidente de trabalho ou doença profissional:** subsídio atribuído à pessoa temporariamente impossibilitada de trabalhar devido a acidente de trabalho ou doença profissional, mantendo o vínculo à entidade empregadora;
- **Outros subsídios temporários:** incluem-se todos os subsídios de carácter temporário, diferentes dos indicados anteriormente, como por exemplo o subsídio de doença, entre outros;
- **Rendimento social de inserção:** prestação integrada no subsistema de solidariedade (não contributivo), aliada a um programa de inserção, em que a prestação é atribuída a quem se encontra em situação de grave carência económica e social e manifeste disponibilidade ativa para o trabalho, formação profissional ou qualquer outra ação destinada a apoiar e preparar a sua integração laboral e social;
- **Pensão / Reforma:** prestação pecuniária, periódica e permanente, destinada a substituir a remuneração do trabalho que a pessoa já não aufera (reforma), ou a prestação recebida pelas pessoas que foram consideradas como não capazes de prover os seus próprios meios de subsistência. Incluem-se todos os tipos de pensão que estiverem em vigor no momento censitário;
- **Apoio social:** situação na qual o principal meio de subsistência é assegurado através do Estado, Organismos Públicos ou Instituições Particulares de Solidariedade Social, através de subsídios, equipamentos sociais ou outros, ou seja, abrange as pessoas cuja principal fonte de sobrevivência seja a assistência que pode ser fornecida em regime de internato ou não;
- **A cargo da família:** quando o principal meio de subsistência provém de familiares;
- **Outra situação:** são aqui classificadas as pessoas que não estão abrangidas por nenhuma das situações anteriores, como por exemplo, aquelas que vivem de dádivas, bolsas de estudos, etc.

## Profissão

Ofício ou modalidade de trabalho, remunerado ou não, a que corresponde um determinado título ou designação profissional, constituído por um conjunto de tarefas que concorrem para a mesma finalidade e que pressupõem conhecimentos semelhantes.

### Profissão principal

Profissão que o indivíduo ocupou mais tempo no período de referência.

Foi utilizada a Classificação Portuguesa das Profissões mais recente - CPP 2010 - , compatível com a Classificação Internacional Tipo de Profissões (CITP 2008).

### Proprietário do alojamento

Titular do direito de propriedade do alojamento que tem o gozo pleno e exclusivo dos direitos de uso, fruição e disposição do mesmo.

### Proprietário em propriedade coletiva de cooperativa de habitação

Membro de uma cooperativa ao qual foi cedido o alojamento mediante atribuição do direito de habitação, com manutenção da propriedade dos fogos na cooperativa.

Nota: a atribuição do direito de habitação é feita como morador usuário por escritura pública e condicionada à subscrição de títulos de participação no valor total do custo do fogo. O cooperador usuário poderá alienar o direito de habitação desde que o adquirente seja membro ou possa ser admitido como membro da cooperativa.

### Quociente de localização da população estrangeira (QL)

Corresponde a uma medida que permite aferir a sobre-representação de um determinado grupo numa unidade territorial em relação a um contexto territorial mais amplo. Valores superiores à unidade são indicativos de uma sobre-representação do grupo. A fórmula de cálculo utilizada é a seguinte:

$$QL_{rj} = (X_{rj}/X_r) / (X_{pj}/X_p)$$

$X_{rj}$ - população do grupo  $j$  na unidade territorial  $r$ ;  $X_r$ - população total da unidade territorial;

$X_{pj}$ -população do grupo  $j$  na unidade unidade territorial  $p$ ;  $X_p$ - população total na unidade  $p$ .

### Quociente de localização do ramo de atividade económica

**Ao nível do município:**

Rácio entre o peso, em termos de emprego, do ramo de atividade económica no município e o peso do ramo de atividade económica, em termos de emprego, no país.

**Ao nível de NUTS III:**

Rácio entre o peso, em termos de emprego, do ramo de atividade económica na NUTS III e o peso do ramo de atividade económica, em termos de emprego, no país.

### Ramo de atividade económica

Tipo de produção ou a atividade económica desenvolvida pelo estabelecimento (unidade local) onde a pessoa exerceu a sua profissão principal, na semana de referência.

O ramo de actividade económica foi classificado segundo a Classificação Portuguesa das Atividades Económicas – CAE-Rev3- mais recente , compatível com a *Statistical Classification of Economic Activities in the European Community* (NACE).

### Recolha de resíduos urbanos

Entende-se que um edifício é servido com recolha de resíduos urbanos, quando a produção de resíduos relativa aos alojamentos que o constituem está integrada num sistema público de recolha regular e organizada, mesmo que os respetivos contentores não estejam junto ao edifício.

### Reformado

Indivíduo que, tendo cessado o exercício de uma profissão, por decurso de tempo regulamentar, por limite de idade, por incapacidade ou por razões disciplinares, beneficia de uma pensão de reforma.

### Relação de parentesco

Vínculo que une duas pessoas através de relações de consanguinidade, adoção, ou afinidade, cônjuges entre si e seus familiares, até ao quarto grau.

### Renda do alojamento = renda para habitação

Quantitativo devido mensalmente ao senhorio pela utilização do alojamento/fogo para fins habitacionais.

### Rendimento social de inserção

Prestação incluída no subsistema de solidariedade e num programa de inserção, de modo a conferir às pessoas e aos seus agregados familiares apoios adaptados à sua situação pessoal, que contribuam para a satisfação dos suas necessidades essenciais e que favoreçam a progressiva inserção laboral, social e comunitária.

### Representante do alojamento

Pessoa que representa a família residente no alojamento.

Nota: Quando reside mais do que uma família num mesmo alojamento, será considerado como representante do alojamento o representante da primeira família. Pessoa que representa a família residente no alojamento.

## Representante da família clássica

Elemento da família que como tal seja considerado pelos restantes membros e que: resida no alojamento; seja maior de idade (18 ou mais anos) sempre que possível, e, preferentemente, seja titular do alojamento, isto é, tenha em seu nome o título de propriedade ou o contrato de arrendamento.

## Residente ausente

Pessoa que reside num alojamento mas que, no período de observação do inquérito, se encontra temporariamente ausente.

## Semana de referência

Semana anterior à do momento censitário (14-20 de Março de 2011) à qual se reporta a observação das características económicas do indivíduo (à exceção do principal meio de vida).

## Situação perante a residência

Esta variável tem como referência o momento censitário, e é indispensável no sentido de assegurar que cada pessoa é recenseada no seu alojamento de residência habitual.

A variável apresenta as seguintes modalidades:

- Reside no alojamento e está presente;
- Reside no alojamento e está ausente;
- Não reside no alojamento, embora esteja temporariamente presente.

A regra geral que rege a residência habitual refere que o local de residência habitual de uma pessoa é aquele onde a mesma passa o seu período diário de descanso. Para grande parte da população a aplicação deste princípio não suscita dúvidas. No entanto, é dado o seguinte tratamento para as situações particulares abaixo identificadas:

- a) As pessoas que possuam mais do que um local de residência considerar-se-ão residentes naquele onde vivem a maior parte do ano, ou onde têm a maior parte dos seus haveres;
- b) As pessoas que vivem fora da residência familiar por razões de trabalho (em Portugal ou no estrangeiro), mas que todas ou quase todas as semanas regressem a casa, são consideradas residentes no local onde residem as respetivas famílias ou onde têm os seus haveres;
- c) Os estudantes do ensino básico e secundário que se encontram deslocados da residência da família e, no momento censitário, estão presentes em internatos, residências estudantis ou casas particulares, terão residência habitual no local onde reside a respetiva família;
- d) Os estudantes do ensino superior que se encontram deslocados da residência familiar e que não trabalham, devem ser considerados residentes no alojamento onde reside a respetiva família, desde que o local de estudo seja em território nacional. Caso o estudante frequente um estabelecimento de ensino superior no estrangeiro passará a ser considerado residente no alojamento que ocupa no local de estudo e não na residência da família.  
Esta última situação constitui uma alteração face aos recenseamentos anteriores e decorre das regras de implementação técnica do regulamento comunitário;
- e) Os estudantes deslocados que possuem uma atividade remunerada, independentemente do local ou nível de ensino que frequentam, serão sempre considerados residentes no alojamento que ocupam no local de estudo e não na residência da respetiva família;
- f) A população nómada e os sem-abrigo considerar-se-ão residentes no local onde se encontram à data do recenseamento;
- g) As pessoas em viagem, no momento censitário, serão consideradas como residentes no local onde habitam as respetivas famílias ou onde tenham os seus haveres;
- h) Uma criança que alterna a sua residência entre dois alojamentos (por exemplo após o divórcio dos pais) deve ser considerada na família onde passa a maior parte do tempo, considerando-se aí a sua residência habitual. Quando a criança passa o mesmo tempo com ambos os pais a sua residência habitual considera-se na família onde se encontra no momento censitário;
- i) As pessoas que vivem em instituições e que no momento censitário já lá se encontravam ou têm perspectivas de lá continuar a residir 12 ou mais meses, devem ser consideradas residentes na instituição onde se encontram e não no local de residência da respetiva família. Exemplo, reclusos, idosos em lares, internados em clínicas de reabilitação, etc.;
- j) As pessoas que declarem que alteraram definitivamente a sua residência deverão ser consideradas residentes na sua atual residência.

- k) O corpo diplomático, isto é, o pessoal diplomático nacional e adidos militares ou pessoal das forças armadas (e respetivas famílias) em missão no estrangeiro há mais de um ano, considera-se residente no Ministério dos Negócios Estrangeiros ou no Ministério da Defesa Nacional, respetivamente;
- l) A população embarcada, ou seja, as pessoas que trabalham na marinha mercante ou frotas de pesca e que residem, habitualmente, a bordo de embarcações ou aquelas que estão embarcadas há mais de 1 ano, serão consideradas residentes nos portos onde estejam matriculados os navios. As pessoas ausentes há menos de 1 ano, quando tal seja declarado pelas respetivas famílias, serão consideradas residentes na residência habitual da família;
- m) As pessoas nacionais ausentes a trabalhar no estrangeiro, por períodos inferiores a um ano, serão consideradas residentes no local onde residem habitualmente as respetivas famílias.

Consideram-se residentes em Portugal as pessoas estrangeiras que estejam no país há mais de um ano ou, estando há menos de um ano, têm a intenção de residir no país por um período mínimo de um ano, exceto:

- O pessoal diplomático e das forças armadas estrangeiras (e suas famílias) em missão oficial em Portugal;
- Os estrangeiros em turismo em Portugal;
- As pessoas estrangeiras que cruzam a fronteira diariamente por motivos de trabalho.

Comparativamente a 2001, há uma alteração no conceito de residência para as pessoas de nacionalidade estrangeira, uma vez que apenas eram recenseados como residentes os estrangeiros que estivessem no país há pelo menos um ano. Em 2011 serão considerados residentes todos os estrangeiros que tenham chegado a Portugal com a intenção de cá permanecerem por um período mínimo de 12 meses.

### Situação na profissão

Relação de dependência ou independência de um indivíduo ativo no exercício da profissão, em função dos riscos económicos em que incorre e da natureza do controlo que exerce na empresa.

Quando o indivíduo esteve em mais do que uma situação na semana de referência, deveria indicar a que lhe ocupou mais tempo. Os indivíduos desempregados à procura de novo emprego indicavam a situação que possuíam no último emprego.

Esta variável tem as seguintes modalidades:

- **Patrão / Empregador:** pessoa que exerce uma atividade independente, com ou sem associados, obtendo uma remuneração que está diretamente dependente dos lucros (realizados ou potenciais) provenientes de bens ou serviços produzidos e que, a esse título, emprega habitualmente um ou vários trabalhadores por conta de outrem para trabalharem na sua empresa;
- **Trabalhador por conta própria ou isolado:** pessoa que exerce uma atividade independente com ou sem associados, obtendo uma remuneração que está diretamente dependente dos lucros (realizados ou potenciais) provenientes de bens ou serviços produzidos, e que habitualmente não emprega trabalhadores por conta de outrem, mas podendo ter a ajuda de trabalhadores familiares não remunerados;
- **Trabalhador por conta de outrem:** pessoa que exerce uma atividade sob a autoridade e direção de outrem, nos termos de um contrato de trabalho, sujeito ou não a forma escrita, e que lhe confere o direito a uma remuneração, a qual não depende dos resultados da unidade económica para a qual trabalha.  
Incluem-se nesta categoria os "trabalhadores familiares remunerados" e as pessoas que trabalham no seu próprio domicílio desde que sob a responsabilidade de terceiros;
- **Trabalhador familiar não remunerado:** pessoa que exerce uma atividade independente numa empresa orientada para o mercado e explorada por um familiar, não sendo contudo seu associado nem estando vinculado por um contrato de trabalho. Consideram-se apenas as pessoas que trabalharam pelo menos 15 horas na semana de referência que por conta de um familiar sem remuneração regular.

Classificam-se também nesta categoria as pessoas que habitualmente trabalham por conta de um familiar sem remuneração mas que, na semana de referência, não o fizeram por motivos passageiros, tais como: férias, acidente de trabalho, causas técnicas, etc.

- **Membro (ativo) de cooperativa de produção:** pessoa que exerce uma atividade independente, e que a esse título, pertence a uma cooperativa produtora de bens e/ou serviços na qual cada membro toma parte, em pé de igualdade, na organização da produção e em outras atividades da cooperativa, decidindo sobre os investimentos a efetuar e sobre a repartição dos lucros entre os seus membros.

Nesta modalidade incluem-se todos os familiares dos membros de cooperativas de produção que tenham participado em qualquer atividade produtiva da cooperativa. Incluem-se também as pessoas que exerçam a sua profissão em empresas em autogestão.

- **Outra situação não especificada:** pessoa empregada ou desempregada à procura de novo emprego, que não possa ser incluída em nenhuma das modalidades anteriores.

As pessoas empregadas devem ser classificadas de acordo com a sua situação na semana de referência e os desempregados à procura de novo emprego devem indicar a situação que possuíam no último emprego.

### Subarrendatário do alojamento

Pessoa do agregado/família que arrenda o alojamento na sua totalidade ou em parte, mediante o pagamento de uma retribuição periódica a outra entidade ou pessoa não pertencente ao agregado/família e que é o arrendatário desse alojamento.

### Taxa de atividade (sentido restrito)

Taxa que permite definir o peso da população ativa sobre o total da população. A fórmula de cálculo é a seguinte:

Taxa de atividade (%) = População ativa / Total da população X 100

Nota: Esta taxa foi calculada com base no desemprego em sentido restrito.

### Taxa de analfabetismo

Esta taxa foi definida tendo como referência a idade a partir da qual um indivíduo que acompanhe o percurso normal do sistema de ensino deve saber ler e escrever. Considerou-se que essa idade correspondia aos 10 anos, equivalente à conclusão do ensino básico primário. A fórmula utilizada é a seguinte:

Taxa de analfabetismo (%) = População com 10 ou mais anos que não sabe ler nem escrever / População com 10 ou mais anos X 100

### Taxa de atração total

Relação entre a população residente que 5 anos antes residia noutra unidade territorial ou noutro país e a população residente na unidade territorial, expressa em percentagem.

### Taxa de desemprego (sentido restrito)

Taxa que permite definir o peso da população desempregada sobre o total da população ativa. A fórmula utilizada é a seguinte:

Taxa de desemprego (%) = População desempregada (sentido restrito) / População ativa X 100

Nota: De acordo com o Regulamento (CE) 1201/2009 da Comissão, de 30 de Novembro, a divulgação dos resultados dos Censos 2011 sobre a atividade económica das pessoas é feita na base do desemprego em sentido restrito.

### Taxa de emprego da população em idade ativa (sentido restrito)

Taxa que permite definir a relação entre a população empregada e a população em idade ativa (população com 15 e mais anos de idade).

Nota: De acordo com o Regulamento (CE) 1201/2009 da Comissão, de 30 de Novembro, a divulgação dos resultados dos Censos 2011 sobre a atividade económica das pessoas é feita na base do desemprego em sentido restrito.

### Taxa de repulsão interna

Relação entre a população residente que 5 anos antes residia na unidade territorial e já não reside e a população residente na unidade territorial, expressa em percentagem.

**Titular do alojamento**

Indivíduo residente no alojamento, na qualidade de proprietário, locatário, sublocatário ou sob qualquer outro regime de ocupação dos alojamentos; quando num mesmo alojamento vivia mais do que uma família, o representante da primeira família foi considerado como titular do respetivo alojamento.

**União de facto**

Situação de duas pessoas que, independentemente do sexo, vivem em situação análoga à dos cônjuges, sem que sejam legalmente casadas uma com a outra.

