



REGIÃO AUTÓNOMA DA MADEIRA  
GOVERNO REGIONAL  
SECRETARIA REGIONAL DO PLANO E FINANÇAS  
DIRECÇÃO REGIONAL DE ESTATÍSTICA



ISSN: 1645-815X



# **Estatísticas da Saúde da Região Autónoma da Madeira**

**Ano 2008**

**ANO DE EDIÇÃO  
2010**

# REGIÃO AUTÓNOMA DA MADEIRA

SECRETARIA REGIONAL DO PLANO E FINANÇAS

DIRECÇÃO REGIONAL DE ESTATÍSTICA

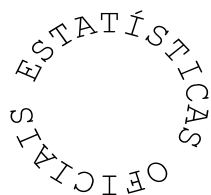

## ESTATÍSTICAS DA SAÚDE DA REGIÃO AUTÓNOMA DA MADEIRA

2008

**Catálogo Recomendada**

**Estatísticas da Saúde da Região Autónoma da Madeira. Funchal, 1994**

Estatísticas da Saúde da Região Autónoma da Madeira /  
Direcção Regional de Estatística - Funchal: D.R.E.,  
1994.-.– Anual  
ISSN 1645-815X=Estatísticas da Saúde da Região  
Autónoma da Madeira

**Director Regional**

Dr. Carlos Estudante

**Técnicos Responsáveis**

Dr<sup>a</sup> Ângela Gouveia

E-mail: [angela.gouveia@ine.pt](mailto:angela.gouveia@ine.pt)

Dr<sup>a</sup> Guida Rodrigues

E-mail: [guida.rodrigues@ine.pt](mailto:guida.rodrigues@ine.pt)

Dr. António Gil Freitas

E-mail: [gil.freitas@ine.pt](mailto:gil.freitas@ine.pt)

**Editor**

Direcção Regional de Estatística

Calçada de Santa Clara 38 1º

9004 – 545 Funchal

Telefone: (+351) 291 720060

Fax: (+351) 291 741909

E-mail: [drem@ine.pt](mailto:drem@ine.pt)

Internet: <http://estatistica.gov-madeira.pt/>

**Impressão**

Direcção Regional de Estatística

**Data de disponibilidade da informação**

Junho de 2010

**Tiragem** 28

Depósito Legal n.º 200265/03

**Preço** 15,00 €(IVA incluído)

## **NOTA INTRODUTÓRIA**

A exemplo dos anos anteriores, a Direcção Regional de Estatística da Madeira (DREM) divulga, com a presente publicação, as Estatísticas da Saúde da Região Autónoma da Madeira de 2008.

Toda a informação constante nesta publicação foi obtida a partir dos dados fornecidos pelos estabelecimentos de saúde (Hospitais, Clínicas e Centros de Saúde), públicos e privados, da Região, através dos inquéritos realizados exaustivamente a todos aqueles estabelecimentos.

A fim de fornecer ao utilizador alguma informação analítica sobre as diversas variáveis em presença nos quadros estatísticos publicados, incluem-se, como já é habitual, as notas explicativas e os conceitos, devidamente actualizados, para além de uma análise dos principais resultados.

A DREM manifesta o seu reconhecimento e agradece a todas as entidades que contribuíram para a elaboração da presente publicação, nomeadamente o Serviço de Saúde da RAM, E.P.E., o Instituto de Administração da Saúde e Assuntos Sociais, IP-RAM, os estabelecimentos de saúde públicos e privados, Ordens e as Conservatórias do Registo Civil da Região.

Funchal, Junho de 2010

O Director Regional



Carlos Estudante

## SINAIS CONVENCIONAIS

<b>Sinal</b>	<b>Designação</b>
...	Valor confidencial
x	Valor não disponível
ə	Valor inferior a metade do módulo da unidade utilizada
//	Não aplicável
⊥	Quebra de série/comparabilidade
f	Valor previsto
P <sub>e</sub>	Valor preliminar
P <sub>o</sub>	Valor provisório
R <sub>c</sub>	Valor rectificado
R <sub>v</sub>	Valor revisto
§	Valor com coeficiente de variação elevado (aplicado nos casos em que o valor é divulgado)

### Siglas

<b>R. A. Madeira</b>	Região Autónoma da Madeira
<b>N.º</b>	Valor numérico
<b>%</b>	Valor percentual
<b>‰</b>	Valor em permilagem
<b>H</b>	Sexo masculino
<b>M</b>	Sexo feminino
<b>HM</b>	Sexos masculino e feminino
<b>T</b>	Sexos masculino, feminino e indeterminado

- Por razões de arredondamento, os totais podem não corresponder à soma das parcelas.

## ÍNDICE

	Pág.
Nota introdutória .....	3
Sinais convencionais/siglas .....	4
Conceitos e notas explicativas .....	11

### Capítulo 1

#### Análise dos Resultados

Análise dos resultados .....	29
------------------------------	----

### Capítulo 2

#### Principais Indicadores e Pessoal de Saúde

2.1 – Principais indicadores .....	39
2.2 – Pessoal de saúde inscrito, por distribuição geográfica, segundo o sexo .....	40
2.3 – Médicos, médicos não especialistas e especialistas, por distribuição geográfica, segundo o sexo .....	40
2.4 – Médicos, por distribuição geográfica, segundo o escalão etário e o sexo .....	41

### Capítulo 3

#### Hospitais

3.1 – Hospitais, por entidade, segundo a modalidade .....	45
3.2 – Camas de internamento (lotação praticada no ano – média dos trimestres) e outras camas dos hospitais, por entidade, segundo a unidade a que pertencem .....	45
3.3 – Hospitais, por existência/número de cada tipo de equipamento de diagnóstico e de terapêutica, segundo a entidade .....	46
3.4 – Salas operatórias (incluídas ou não em bloco operatório), de partos e para trabalho de parto e salas de consulta externa dos hospitais, segundo a entidade .....	46
3.5 – Pessoal ao serviço nos hospitais, por sexo, segundo a entidade .....	47
3.6 – Pessoal médico ao serviço nos hospitais, por especialidade, segundo a entidade e o sexo .....	48
3.7 – Pessoal de enfermagem ao serviço nos hospitais, por ramo de actividade exercida, segundo a entidade e o sexo .....	49

3.8 – Pessoal técnico de diagnóstico e de terapêutica ao serviço nos hospitais, por ramos, segundo a entidade e o sexo .....	49
3.9 – Pessoal técnico superior de saúde e outro pessoal técnico superior (não médico) ao serviço nos hospitais, por ramo, segundo a entidade e o sexo .....	50
3.10 – Pessoal técnico-profissional e administrativo, pessoal auxiliar de acção médica e outro pessoal ao serviço nos hospitais, segundo a entidade e o sexo .....	50
3.11 – Movimento de internados durante o ano nos hospitais, por entidade e modalidade .....	50
3.12 – Doentes saídos (altas) dos hospitais durante o ano no internamento, por grupo etário e sexo, segundo a entidade .....	51
3.13 – Doentes observados nos serviços de urgência dos hospitais, por entidade e causa, segundo o destino .....	52
3.14 – Número de sessões e de doentes em hospitais de dia, por tipo de sessão .....	52
3.15 – Partos e interrupções voluntárias da gravidez legalmente efectuadas nos hospitais, segundo a entidade .....	53
3.16 – Nascimentos durante o ano nos hospitais, por sexo, segundo a entidade .....	53
3.17 – Consultas externas dos hospitais, por principais especialidades cirúrgicas e sexo, segundo a entidade .....	54
3.18 – Consultas externas dos hospitais, por principais especialidades médicas e sexo, segundo a entidade .....	55
3.19 – Intervenções cirúrgicas efectuadas nos hospitais, por especialidade, segundo a entidade .....	57
3.20 – Intervenções de grande e média cirurgia efectuadas nos hospitais, por especialidade, segundo o tipo de intervenção .....	57
3.21 – Anestésias efectuadas nos hospitais, por tipo, segundo a entidade .....	58
3.22 – Doentes observados nos serviços de urgência dos hospitais, por causa, segundo a entidade .....	58
3.23 – Actos complementares de diagnóstico e de terapêutica realizados nos hospitais durante o ano, segundo a entidade .....	59
3.24 – Actos complementares de diagnóstico e de terapêutica realizados nos hospitais durante o ano, segundo o local de prescrição .....	60
3.25 – Número de deslocações realizadas durante o ano, a cargo dos hospitais para o exterior, por meio de transporte, segundo a entidade .....	60

## Capítulo 4

### Centros de Saúde

4.1 – Centros de saúde, com e sem internamento, e suas extensões por distribuição geográfica .....	63
4.2 – Lotação praticada (média dos trimestres) de camas de internamento e outros equipamentos/técnicas dos centros de saúde, por distribuição geográfica.....	63
4.3 – Pessoal ao serviço nos centros de saúde, segundo a profissão exercida, por distribuição geográfica e sexo .....	64
4.4 – Pessoal médico ao serviço nos centros de saúde, segundo o tipo de horário semanal praticado e o sexo, por distribuição geográfica .....	65

	Pág.
4.5 – Pessoal médico ao serviço nos centros de saúde, por distribuição geográfica e sexo, segundo o tipo de actividade exercida .....	66
4.6 – Enfermeiros ao serviço nos centros de saúde, por distribuição geográfica e sexo, segundo o tipo de actividade exercida .....	67
4.7 – Outro pessoal técnico superior ao serviço nos centros de saúde, por distribuição geográfica e sexo, segundo a profissão exercida .....	68
4.8 – Pessoal técnico de diagnóstico e terapêutica e outros profissionais ao serviço nos centros de saúde, por distribuição geográfica e sexo, segundo a profissão exercida .....	69
4.9 – Consultas efectuadas no ambulatório dos centros de saúde, por distribuição geográfica e sexo, segundo a especialidade .....	70
4.10 – Primeiras consultas efectuadas no ambulatório dos centros de saúde, por distribuição geográfica e sexo, segundo a especialidade .....	72
4.11 – Doentes observados no serviço de urgência básica (SUB) dos centros de saúde, por distribuição geográfica, segundo o destino do utente .....	74
4.12 – Acção desenvolvida no serviço domiciliário dos centros de saúde, por distribuição geográfica, segundo o tipo de profissional de saúde .....	74
4.13 – Movimento de internados durante o ano nas unidades de internamento dos centros de saúde, por distribuição geográfica .....	75
4.14 – Doentes saídos (altas) durante o ano das unidades de internamento dos centros de saúde, por distribuição geográfica e sexo, segundo a idade (grupo etário) .....	76
4.15 – Actos complementares de diagnóstico efectuados nos centros de saúde, por distribuição geográfica .....	77
4.16 – Actos complementares de terapêutica efectuados nos centros de saúde, por distribuição geográfica .....	77

## Capítulo 5

### Farmácias, Postos Farmacêuticos Móveis e Locais de venda de medicamentos não sujeitos a receita médica

5.1 – Farmácias, postos farmacêuticos móveis e locais de venda de medicamentos não sujeitos a receita médica, por distribuição geográfica.....	81
5.2 – Farmacêuticos e profissionais de farmácia, por distribuição geográfica, segundo a categoria profissional .....	81

## Capítulo 6

### Vacinação

6.1 – Total de inoculações, por tipo de vacina do Programa Regional de Vacinação, segundo a distribuição geográfica .....	85
---	----

6.2 – Vacinação contra a difteria (DTE, DTP, TDI e DTPWhib), o tétano (DTE, DTP, TDI, DTPWhib e TET), a tosse convulsa (DTP e DTPWhib), a poliomielite (VAP e VIP) e doenças por <i>Haemophilus influenzae</i> (HIB e DTPWhib), 3. <sup>as</sup> inoculações e reforços, por grupo etário dos vacinados .....	86
6.3 – Vacinação conjunta anti-sarampo, antiparotidite (antipapeira) e anti-rubéola (VASPR), 1. <sup>a</sup> e 2. <sup>a</sup> inoculações, por grupo etário dos vacinados .....	87
6.4 – Vacinação contra a hepatite B (VHB), 3. <sup>a</sup> inoculação e reforço, por grupo etário dos vacinados .....	87
6.5 – Vacinação antituberculose (BCG), por grupo etário dos vacinados .....	88

## Capítulo 7

### Partos

7.1 – Partos, por distribuição geográfica de residência da parturiente, segundo a assistência .....	91
7.2 – Partos, por distribuição geográfica de residência da parturiente, segundo a natureza e vitalidade .....	91
7.3 – Partos, por número de partos anteriores da parturiente, segundo a vitalidade .....	92
7.4 – Partos, por idade da parturiente (ano a ano), segundo a duração da gravidez .....	93
7.5 – Partos, por número de partos anteriores da parturiente, segundo a duração da gravidez .....	94

## Capítulo 8

### Mortalidade Geral

8.1 – Óbitos, por local e sexo, segundo a certificação médica .....	97
8.2 – Óbitos, por causa de morte (CID-10 – lista europeia sucinta) e sexo, segundo o mês do falecimento .....	98
8.3 – Óbitos, por causa de morte (CID-10 – lista europeia sucinta) e sexo, segundo o estado civil .....	101
8.4 – Óbitos, por causa de morte (CID-10 – lista europeia sucinta) e sexo, segundo a idade.....	105
8.5 – Óbitos, por causa de morte (CID-10 – capítulo / lista de tabulação) e sexo, segundo a idade .....	111
8.6 – Óbitos por VIH e óbitos por doença de Alzheimer, segundo o sexo .....	113

## Capítulo 9

### Mortalidade Infantil, Neonatal e Fetal

9.1 – Óbitos com menos de 1 ano, óbitos neonatais e fetos-mortos .....	117
--	-----

**Anexo 1**

**Nomenclaturas**

CID - Lista de categorias de três caracteres, 10ª revisão.....	121
Classificação Nacional de Profissões - 1994 (CNP-94) .....	127

**Anexo 2**

**Estimativas da População Residente**

Estimativas da população residente, aferidas para os resultados definitivos dos Censos 2001 .....	131
---	-----



## CONCEITOS E NOTAS EXPLICATIVAS

### ACTO COMPLEMENTAR DE DIAGNÓSTICO

Exame ou teste que fornece resultados necessários para o estabelecimento de um diagnóstico.

### ACTO COMPLEMENTAR DE TERAPÊUTICA

Prestação de cuidados curativos, após diagnóstico e prescrição terapêutica.

### ACTO DE ENFERMAGEM

Prestação de cuidados realizada por um enfermeiro, que poderá ser exercida de forma autónoma ou interdependente, de acordo com a respectiva qualificação profissional.

### ACTO EM SAÚDE (Âmbito da Prestação de Cuidados de Saúde)

Prestação de cuidados de saúde a um indivíduo, que pode consistir numa avaliação, diagnóstico, intervenção, prescrição de uma terapêutica ou sua execução, de acordo com a qualificação do prestador.

### ACTO MÉDICO

Constitui acto médico a actividade de avaliação diagnóstica, prognóstica, de prescrição e execução de medidas terapêuticas relativa à saúde das pessoas, grupos ou comunidades. Constituem ainda actos médicos os exames de perícia médico-legal e respectivos relatórios, bem como os actos de declaração do estado de saúde, de doença ou de óbito de uma pessoa.

### ADMISSÃO

Internamento de um doente, num serviço de internamento, com estadia mínima de pelo menos 24 horas. No caso de permanência inferior a 24 horas, por abandono, alta contra parecer médico, falecimento ou transferência para outro estabelecimento de saúde, considera-se um dia de hospitalização.

### ADMISSÃO POR TRANSFERÊNCIA EXTERNA DE UM DOENTE

Entrada de um doente num estabelecimento de saúde com internamento, proveniente de outro estabelecimento de saúde.

### ADMISSÃO POR TRANSFERÊNCIA INTERNA DE UM DOENTE NUM HOSPITAL

Entrada de um doente num serviço de especialidade / valência do internamento de um hospital, proveniente de outro serviço de especialidade / valência do internamento desse hospital.

### ADMISSÃO PROGRAMADA

Internamento de um doente, com prévia marcação.

### ADMISSÃO URGENTE

Internamento de um doente em situação de urgência. Consideram-se as seguintes proveniências: do ambulatório (urgente ou não urgente), do próprio estabelecimento ou de outro, e, excepcionalmente, do domicílio, no caso de doentes crónicos com acesso directo ao serviço de internamento.

### ALTA DE INTERNAMENTO DE UM ESTABELECIMENTO DE SAÚDE

Fim da permanência do doente num estabelecimento de saúde com internamento, resultante de uma das seguintes situações: saída com parecer médico favorável, óbito e saída contra parecer médico. A saída com parecer médico favorável abarca a saída para o domicílio, ambulatório do estabelecimento de saúde ou transferência para outra instituição.

### ALTA DE INTERNAMENTO NUM SERVIÇO DE ESPECIALIDADE / VALÊNCIA DO INTERNAMENTO DE UM HOSPITAL

Fim da permanência do doente num serviço de especialidade / valência do internamento de um hospital, resultante de uma das seguintes situações: saída com parecer médico favorável; óbito e saída contra parecer médico. A saída com parecer médico favorável abrange a saída para o domicílio, ambulatório do hospital, transferência para outro serviço de especialidade / valência do internamento do hospital ou transferência para outra instituição.

### ALTA DE NADO-VIVO

Fim da permanência do nado-vivo num estabelecimento de saúde com internamento, resultante de uma das seguintes situações: saída com parecer médico favorável, óbito e saída contra parecer médico. A saída com parecer médico

favorável abarca a saída para o domicílio, ambulatório do estabelecimento de saúde ou transferência para outra instituição.

#### **ALTA POR TRANSFERÊNCIA EXTERNA DE UM DOENTE**

Saída de um doente de um estabelecimento de saúde com internamento, transitando para outro estabelecimento de saúde.

#### **ALTA POR TRANSFERÊNCIA INTERNA DE UM DOENTE**

Saída de um doente de um serviço de especialidade / valência do internamento de um hospital, transitando para outro serviço de especialidade / valência do internamento desse hospital.

#### **AMBULATÓRIO**

Conjunto de serviços que prestam cuidados de saúde a indivíduos não internados.

#### **ANÁLISE CLÍNICA**

Exame laboratorial de um produto biológico destinado a facilitar o diagnóstico, o prognóstico, a terapêutica e a prevenção de doenças ou de quaisquer alterações fisiológicas do organismo humano.

#### **ANATOMIA PATOLÓGICA**

Especialidade médica que desenvolve o estudo científico das alterações funcionais e estruturais (macroscópicas, microscópicas, celulares e moleculares) das doenças com o objectivo de identificar as suas causas, para permitir a prática de uma medicina preditiva e preventiva adequadas, bem como a terapêutica eficaz e o prognóstico das doenças.

#### **APARELHO COMPLEMENTAR DE TERAPÊUTICA**

Dispositivo para corrigir ou compensar incapacidades físicas.

#### **APRESENTAÇÃO DE UM MEDICAMENTO**

Conteúdo de uma embalagem de um medicamento, expresso em número de unidades ou volume de uma forma farmacêutica, em determinada dosagem.

#### **ÁREA DE DIA (PSIQUIATRIA)**

Estrutura de hospitalização parcial em que se desenvolvem programas de tratamento de dia, dirigidos a doentes em diversas fases de remissão de doença aguda ou transição do internamento para o domicílio, podendo localizar-se em qualquer estrutura de intervenção comunitária dos serviços de saúde mental.

#### **ATENDIMENTO EM URGÊNCIA**

Acto de assistência prestado num estabelecimento de saúde, em centros de saúde ou hospitais, em instalações próprias, a um indivíduo com alteração súbita ou agravamento do seu estado de saúde.

#### **AUTO DE VERIFICAÇÃO DE ÓBITO**

Auto lavrado pela competente autoridade administrativa com a intervenção de duas testemunhas, no qual o autuante declare ter verificado o óbito e a existência ou inexistência de sinais de morte violenta ou de qualquer suspeita de crime; este auto é lavrado em impresso de modelo fornecido pelos serviços de saúde competentes.

#### **BERÇÁRIO**

Unidade orgânica de um hospital, equipada com um conjunto de berços, para a permanência dos recém-nascidos sem patologia.

#### **BLOCO OPERATÓRIO**

Unidade orgânico-funcional constituída por um conjunto integrado de meios humanos, físicos e técnicos destinada à prestação de tratamento cirúrgico ou realização de exames que requeiram elevado nível de assepsia e em geral anestesia.

#### **CAUSA BÁSICA DE MORTE**

Doença ou lesão que iniciou a cadeia de acontecimentos patológicos que conduziram à morte ou as circunstâncias do acidente ou violência que produziu a lesão fatal.

#### **CAUSA DE MORTE ANTECEDENTE INTERCORRENTE**

Doença ou lesão que, se existente, continuou a cadeia de acontecimentos patológicos iniciados com a causa antecedente básica e que tem como sequência os acontecimentos patológicos que conduziram directamente à morte.

#### **CAUSA DE MORTE DIRECTA**

Doença ou condição que provocou directamente a morte.

#### CAUSA DE MORTE EXTERNA (MORTE NÃO NATURAL)

Factores externos responsáveis pelo estado patológico causador do óbito, nomeadamente por tipo de suicídio, tipo de acidente, tipo de homicídio, catástrofe natural e outros.

#### CENSO DIÁRIO

Número de doentes entrados no internamento durante um dia, adicionados aos doentes transitados do dia anterior, subtraindo-se os doentes saídos nesse dia.

#### CENSO DIÁRIO DE NADOS-VIVOS

Número de nados-vivos nascidos num estabelecimento de saúde com internamento, durante um dia, adicionados aos nados-vivos transitados do dia anterior, subtraindo-se os que tiveram alta nesse dia.

#### CENSO DIÁRIO DE UM SERVIÇO DE ESPECIALIDADE / VALÊNCIA DO INTERNAMENTO DE UM HOSPITAL

Número de doentes entrados num serviço de especialidade / valência do internamento de um hospital num dia, adicionados aos doentes transitados do dia anterior desse serviço de especialidade / valência do internamento desse hospital, subtraindo-se os doentes que tiveram alta nesse serviço de especialidade / valência nesse dia.

#### CENTRO DE ATENDIMENTO DE TOXICODEPENDENTES

Unidade especializada onde são prestados cuidados compreensivos e globais a toxicodependentes, individualmente ou em grupo, seguindo as modalidades terapêuticas mais apropriadas para cada situação, em regime ambulatório.

#### CENTRO DE DIAGNÓSTICO OU DE TERAPÊUTICA

Estabelecimento de saúde dotado de recursos especializados, onde se realizam exames ou procedimentos de diagnóstico ou de terapêutica.

#### CENTRO DE SAÚDE

Estabelecimento público de saúde, que visa a promoção da saúde, prevenção da doença e a prestação de cuidados, quer intervindo na primeira linha de actuação do Serviço Nacional de Saúde, quer garantindo a continuidade de cuidados, sempre que houver necessidade de recurso a outros serviços e cuidados especializados. Dirige a sua acção tanto à saúde individual e familiar como à saúde de grupos e da comunidade, através dos cuidados que, ao seu nível, sejam apropriados, tendo em conta as práticas recomendadas pelas orientações técnicas em vigor, o diagnóstico e o tratamento da doença, dirigindo globalmente a sua acção ao indivíduo, à família e à comunidade. Pode ser dotado de internamento.

#### CENTRO HOSPITALAR

Estabelecimento de saúde formado por um conjunto de Hospitais, em que cada um deles não tem autonomia administrativa e financeira. Têm serviços comuns e ligações funcionais.

#### CENTRO PSIQUIÁTRICO DE RECUPERAÇÃO

Instituição onde se prestam cuidados especializados para tratamento e reabilitação de indivíduos com doenças psiquiátricas de evolução prolongada, tendo em vista a sua reinserção sócio-profissional.

#### CENTRO REGIONAL DE ACOOLOGIA

Estabelecimento público de saúde dotado de capacidade de internamento, destinado à profilaxia e tratamento do alcoolismo, à reabilitação dos indivíduos e à coordenação de actividades de combate ao alcoolismo, bem como ao ensino e investigação na área da Alcoologia.

#### CERTIFICADO DE ÓBITO

Certificado, da responsabilidade de um médico para confirmar, junto do Registo Civil, a declaração de um óbito, feito em impresso de modelo fornecido pelos competentes serviços saúde.

#### CIRURGIA

Vide " Intervenção Cirúrgica ".

#### CIRURGIA DE AMBULATÓRIO

Intervenção cirúrgica programada, realizada sob anestesia geral, loco-regional ou local que, embora habitualmente efectuada em regime de internamento, pode ser realizada com permanência do doente inferior a 24 horas.

#### CIRURGIA PROGRAMADA OU ELECTIVA

Vide " Intervenção Cirúrgica Programada ".

#### CIRURGIA URGENTE

Cirurgia efectuada, sem data de realização previamente marcada, por imperativo da situação clínica.

#### COMPETÊNCIA

Habilitação técnico-profissional comum a várias especialidades e que habilita o profissional ao correcto exercício da sua actividade.

#### COMUNIDADE TERAPÊUTICA

Unidade especializada onde são prestados cuidados a toxicodependentes, que necessitam de internamento prolongada, com apoio psicoterapêutico e sonoterapêutico, sob supervisão psiquiátrica.

#### CONSULTA A DOENTES INTERNADOS

Acto de assistência, prestado a indivíduos, que se encontram internados, podendo consistir em avaliação, intervenção e monitorização. É indiferente o local de realização desta actividade: serviço de internamento ou gabinete de consulta externa. São consideradas, as consultas efectuadas por especialidade diferente da que assiste o doente em internamento.

#### CONSULTA COMPLEMENTAR

Consulta médica prestada num gabinete de consulta regular do centro de saúde, por outro médico que não o médico de família do utente, na ausência deste ou quando o utente não tem médico de família atribuído.

#### CONSULTA DE ADULTOS

Consulta de medicina geral e familiar, prestada nos Centros de Saúde, a indivíduos de 19 ou mais anos de idade (exceptuam-se as consultas de Saúde Materna, Planeamento Familiar e Saúde Pública).

#### CONSULTA DE ENFERMAGEM

Intervenção visando a realização de uma avaliação, o estabelecer de plano de cuidados de enfermagem, no sentido de ajudar o indivíduo a atingir a máxima capacidade de autocuidado.

#### CONSULTA DE ESPECIALIDADE

Consulta médica em Centros de Saúde e Hospitais prestada no âmbito de uma especialidade ou subespecialidade de base hospitalar, que deve decorrer de referência ou encaminhamento por médico de outra especialidade.

#### CONSULTA DE MEDICINA GERAL E FAMILIAR

Consulta médica, prestada em Centros de Saúde, no âmbito da especialidade que, de forma continuada se ocupa dos problemas de saúde dos indivíduos e das famílias, no contexto da comunidade.

#### CONSULTA DE OUTROS PROFISSIONAIS DE SAÚDE

Acto de assistência prestado a um indivíduo, podendo consistir em avaliação, intervenção e/ou monitorização.

#### CONSULTA DE PLANEAMENTO FAMILIAR

Consulta médica, em Centros de Saúde, realizada no âmbito da Medicina Geral e Familiar ou de outra especialidade, em que haja resposta por parte do médico a uma solicitação sobre contraceção, pré-concepção, infertilidade ou fertilidade.

#### CONSULTA DE SAÚDE INFANTIL E JUVENIL

Consulta de medicina geral e familiar, em Centros de Saúde, prestada a menores de 19 anos de idade (exceptuam-se as consultas de Saúde Materna, Planeamento familiar e Saúde Pública).

#### CONSULTA DE SAÚDE MATERNA

Consulta médica prestada, em Centros de Saúde, a uma mulher grávida ou no período pós-parto, em consequência de uma gravidez.

#### CONSULTA DE SAÚDE PÚBLICA

Acto de assistência médica realizado em Centros de Saúde, no âmbito das competências profissionais do médico de saúde pública.

#### CONSULTA DE VIGILÂNCIA

Consulta médica, em Centros de Saúde, decorrente da aplicação de programas de saúde. (Ver Programa de Saúde)

#### CONSULTA EXTERNA

Unidade orgânico-funcional de um hospital onde os doentes, com prévia marcação, são atendidos para observação, diagnóstico, terapêutica e acompanhamento, assim como para pequenos tratamentos cirúrgicos ou exames similares.

#### CONSULTA MÉDICA

Acto de assistência prestado por um médico a um indivíduo, podendo consistir em observação clínica, diagnóstico, prescrição terapêutica, aconselhamento ou verificação da evolução do seu estado de saúde.

#### CONSULTA NO DOMICÍLIO

Consulta prestada, por um profissional de saúde, ao utente no domicílio, em lares ou instituições afins.

#### CONSULTA POR DOENÇA

Consulta médica, em Centros de Saúde, relacionada com um episódio de doença, motivada por alteração do estado de saúde do utente, ou em consequência do mesmo episódio.

#### CONSULTA SEGUINTE NO ANO

Consulta médica efectuada num Centro de Saúde, por especialidade/tipo, à excepção da primeira, tendo como referência o ano civil.

#### CONSULTA SEM A PRESENÇA DO UTENTE

Acto de assistência médica sem a presença do utente, podendo resultar num aconselhamento, prescrição ou encaminhamento para outro serviço. Esta consulta pode estar associada a várias formas de comunicação utilizada, designadamente: através de terceira pessoa, por correio tradicional, por telefone, por correio electrónico, ou outro.

#### CONSULTA SUBSEQUENTE

Consulta médica, efectuada num hospital, para verificação da evolução do estado de saúde do doente, administração terapêutica ou preventiva, tendo como referência a primeira consulta do episódio.

#### CONSULTÓRIO MÉDICO PRIVADO

Estabelecimento de saúde privado onde se prestam consultas médicas. Inclui os consultórios que se encontram em espaços de utilização comum, habitualmente designados de clínicas, podendo estas prestar serviços de uma só especialidade (ex: clínica dentária) ou de várias (policlínica).

#### CUIDADO DE SAÚDE

Prestação por profissional de saúde, consistindo em avaliação, manutenção, terapia, reeducação, promoção da saúde, prevenção dos problemas de saúde e todas as actividades com ela relacionadas, para manter ou melhorar o estado de saúde.

#### DEMORA (DURAÇÃO) MÉDIA DE INTERNAMENTO NUM PERÍODO

Indicador que exprime o número médio de dias de internamento por doente saído de um estabelecimento de saúde num período. É obtido pela divisão do número de dias de internamento num período pelo número de doentes saídos do estabelecimento de saúde, no mesmo período.

#### DEPARTAMENTO (Hospitais)

Agrupamento de serviços num estabelecimento de saúde.

#### DIAS DE INTERNAMENTO / TEMPO DE INTERNAMENTO NUM PERÍODO

Total de dias utilizados por todos os doentes internados, nos diversos serviços de um estabelecimento de saúde com internamento, num período, exceptuando os dias das altas dos mesmos doentes nesse estabelecimento de saúde. Não são incluídos os dias de estada em berçário ou em serviço de observação de serviço de urgência.

#### DOENÇA

Estado do organismo em que existem alterações anatómicas ou perturbações funcionais que o afastam das condições normais.

#### DOENÇA CRÓNICA (OU PROBLEMA DE DOENÇA PROLONGADO)

Doença que dura, ou se prevê venha a durar um tempo longo, habitualmente mais do que seis meses. Geralmente necessita intervenção médica para a sua cura ou controlo.

#### DOENÇA DE DECLARAÇÃO OBRIGATÓRIA

Doença, constante de lista periodicamente revista e aprovada por diploma legal, que deve ser notificada à entidade competente por qualquer médico que a diagnostique, tanto em caso de doença como em caso de óbito.

#### DOENTE ENTRADO NUM ESTABELECIMENTO DE SAÚDE NUM PERÍODO

Doente admitido em internamento, durante um período, num estabelecimento de saúde, com permanência de pelo menos 24 horas, proveniente do ambulatório (consulta externa, serviço de urgência ou outro) ou de transferência de outro estabelecimento de saúde.

**DOENTE ENTRADO NUM SERVIÇO DE ESPECIALIDADE / VALÊNCIA DE UM ESTABELECIMENTO DE SAÚDE NUM PERÍODO**

Doente admitido em internamento durante um período, num serviço de especialidade / valência de um estabelecimento de saúde, proveniente do ambulatório (consulta externa, serviço de urgência ou outro), transferência interna, ou transferência de outro estabelecimento de saúde.

**DOENTE INTERNADO NUM ESTABELECIMENTO DE SAÚDE NUM PERÍODO**

Indivíduo admitido num estabelecimento de saúde com internamento, num determinado período, que ocupe cama (ou berço de neonatologia ou pediatria), para diagnóstico ou tratamento, com permanência de, pelo menos, 24 horas, exceptuando-se os casos em que os doentes venham a falecer, ou sejam transferidos para outro estabelecimento, não chegando a permanecer durante 24 horas nesse estabelecimento de saúde.

**DOENTES SAÍDOS DE UM ESTABELECIMENTO DE SAÚDE NUM PERÍODO**

Doentes que deixaram de permanecer internados num estabelecimento de saúde, num período.

**DOENTES SAÍDOS DE UM SERVIÇO DE ESPECIALIDADE / VALÊNCIA DE UM ESTABELECIMENTO DE SAÚDE NUM PERÍODO**

Doente que deixou de permanecer internado num serviço de especialidade / valência de um estabelecimento de saúde, num período.

**DOENTES TRATADOS NUM ESTABELECIMENTO DE SAÚDE NUM PERÍODO**

Doentes que deixaram de permanecer internados num estabelecimento de saúde num determinado período e ainda os que transitaram para o período seguinte.

**DOENTES TRATADOS NUM SERVIÇO DE ESPECIALIDADE / VALÊNCIA DE UM ESTABELECIMENTO DE SAÚDE NUM PERÍODO**

Doentes que deixaram de permanecer internados num serviço de especialidade / valência de um estabelecimento de saúde num determinado período e ainda os que transitaram para o período seguinte.

**DURAÇÃO DA GRAVIDEZ/IDADE GESTACIONAL**

Período de tempo, medido em semanas completas, que vai do primeiro dia do último período menstrual normal até à data do parto.

**ENFERMARIA**

Divisão funcional de um estabelecimento de saúde que contempla o local dos serviços de internamento onde permanecem os doentes, com pelo menos a existência de três camas.

**ENFERMEIRO**

Profissional de saúde que programa, executa e avalia cuidados gerais de enfermagem, requeridos pelo estado de saúde do indivíduo, família e comunidade, no âmbito da patologia, prevenção, tratamento e reabilitação da doença e do tipo de intervenção do serviço.

**ENTIDADE CONVENCIONADA**

Prestador de cuidados de saúde privado, com quem o Ministério da Saúde ou as Administrações Regionais de Saúde - ARS, celebram contrato de adesão com o objectivo de prestação de cuidados de saúde, em articulação com o Serviço Nacional de Saúde - SNS, integrando-se na rede nacional de prestação de cuidados de saúde.

**ENTIDADE DE UM ESTABELECIMENTO DE SAÚDE**

Forma jurídica relativa à propriedade de um estabelecimento de saúde, podendo este ser oficial (público ou não público) ou privado.

**EPISÓDIO**

Período que decorre desde a primeira comunicação de um problema de saúde ou doença a um prestador de cuidados, até à realização do último encontro respeitante a esse mesmo problema ou doença.

**ESPECIALIDADE FARMACÊUTICA**

Título que reconhece uma diferenciação a que corresponde um conjunto de saberes e competências específicos em ciências farmacêuticas.

**ESPECIALIDADE MÉDICA**

Título que reconhece uma diferenciação a que corresponde um conjunto de saberes específicos em medicina.

**ESTABELECIMENTO DE SAÚDE**

Serviço ou conjunto de serviços prestadores de cuidados de saúde, dotados de direcção técnica, de administração e instalações próprias. Pode ter ou não internamento.

**ESTABELECIMENTO OFICIAL DE SAÚDE**

Estabelecimento de saúde cujo proprietário, principal financiador ou tutor administrativo é o Estado, podendo ser público, de acesso universal (Serviço Nacional de Saúde - Ministério da Saúde ou Secretarias Regionais de Saúde), ou não público de acesso restrito (outros ministérios - Defesa, Administração Interna e ou Justiça).

**ESTABELECIMENTO PRIVADO DE SAÚDE**

Estabelecimento de saúde cujo proprietário e principal financiador é particular, podendo ser com ou sem fins lucrativos.

**ESTABELECIMENTO TERMAL DE SAÚDE**

Unidade prestadora de cuidados de saúde, no qual se usam as propriedades da água mineral natural, com fins de prevenção, terapêutica e ou reabilitação.

**ESTADO DE SAÚDE**

Definido, geralmente, pela presença ou ausência de doença(s) numa pessoa. Apreciação subjectiva que cada pessoa faz da sua saúde num determinado momento.

**EXAME GLOBAL DE SAÚDE INFANTIL E JUVENIL**

Consulta médica de vigilância, em Centros de Saúde no âmbito do Programa de Saúde Infantil e Juvenil, efectuada, respectivamente, a crianças dos 5 e 6 anos e a jovens de 11, 12 e 13 anos.

**EXISTÊNCIA FINAL DE DOENTES NUM ESTABELECIMENTO DE SAÚDE NUM PERÍODO**

Total de indivíduos internados do censo diário do último dia dum período.

**EXISTÊNCIA FINAL DE NADOS-VIVOS NUM ESTABELECIMENTO DE SAÚDE NUM PERÍODO**

Total de nados-vivos considerados no censo diário do último dia do período.

**EXISTÊNCIA INICIAL DE DOENTES NUM ESTABELECIMENTO DE SAÚDE NUM PERÍODO**

Total de indivíduos considerados no censo diário efectuado no primeiro dia do período.

**EXISTÊNCIA INICIAL DE NADOS-VIVOS NUM ESTABELECIMENTO DE SAÚDE NUM PERÍODO**

Total de nados-vivos considerados no censo do diário primeiro dia do período.

**EXTENSÃO DE CENTRO DE SAÚDE**

Unidade periférica dos Centros de Saúde, situada em local da sua área de influência, tendo em vista proporcionar uma maior proximidade e acessibilidade dos utentes aos cuidados de saúde.

**FARMÁCIA**

Estabelecimento de saúde, licenciado por alvará concedido pelo Instituto Nacional da Farmácia e do Medicamento (INFARMED), através de concurso público, apenas a farmacêuticos. O exercício da sua actividade está devidamente regulamentado, competindo aos farmacêuticos, ou aos seus colaboradores, sob a sua responsabilidade, a função de preparar, controlar, conservar e dispensar medicamentos ao público. Pode ter, em condições devidamente regulamentadas, dois postos farmacêuticos novos.

**FISIOTERAPEUTA**

Profissional de saúde que analisa e avalia o movimento e a postura de um indivíduo, baseando-se na estrutura e função do corpo, pela utilização de modalidades educativas e terapêuticas específicas a partir do movimento, terapias manipulativas e meios físicos e naturais, cuja finalidade é promover a saúde e prevenir a doença, a deficiência, a incapacidade e a inadaptação, assim como tratar, habilitar ou reabilitar indivíduos com disfunções de natureza física, mental, de desenvolvimento ou outras, incluindo a dor, para os ajudar a atingir a máxima funcionalidade e qualidade de vida.

**FORMA FARMACÊUTICA**

Estado final que as substâncias activas apresentam depois de submetidas às operações farmacêuticas necessárias, a fim de facilitar a sua administração e obter o maior efeito terapêutico desejado.

**GRANDE CIRURGIA**

Intervenção cirúrgica com valor de K superior ou igual a 110 K conforme a tabela da Ordem dos Médicos.

#### GRUPO HOSPITALAR

Conjunto de hospitais, em que cada um mantém a sua autonomia administrativa e financeira mas são coordenados por um órgão que promove a sua articulação.

#### HIDRATOS DE CARBONO

Compostos orgânicos ternários formados de carbono, hidrogénio e oxigénio em geral, na proporção de um carbono para dois hidrogénio para um oxigénio ou seja: C(H<sub>2</sub>O). Têm função estrutural (construtora ou plástica) e de armazenamento energético nos animais.

#### HIGIENISTA ORAL

Profissional de saúde que realiza actividades de promoção da saúde oral dos indivíduos e das comunidades, tendo em vista métodos epidemiológicos e acções de educação para a saúde, e que presta cuidados individuais com o objectivo de prevenir e tratar as doenças orais.

#### HOSPITAL

Estabelecimento de saúde dotado de internamento, ambulatório e meios de diagnóstico e terapêutica, com o objectivo de prestar à população assistência médica curativa e de reabilitação, competindo-lhe também colaborar na prevenção da doença, no ensino e na investigação científica.

Nota: Os critérios para a classificação dos Hospitais enquadram-se em abordagens diversas, designadamente: Área de influência/diferenciação técnica; Hierarquização de valências; Número de especialidades/valências; Regime de propriedade; Ensino universitário; Situação na doença; Ligação entre hospitais.

#### HOSPITAL CENTRAL

Hospital público caracterizado por dispor de meios humanos e técnicos altamente diferenciados, com responsabilidades de âmbito nacional ou inter-regional.

#### HOSPITAL DE AGUDOS

Hospital que trata os doentes na fase aguda da sua doença. Trata-se de hospitais com demora média de curta duração.

#### HOSPITAL DE CRÓNICOS

Hospital que trata os doentes na fase crónica da sua doença.

#### HOSPITAL DE DIA

Serviço de um estabelecimento de saúde onde os doentes recebem, de forma programada, cuidados de saúde, permanecendo sob vigilância, num período inferior a 24 horas.

#### HOSPITAL DE NÍVEL 1

Hospital distrital, cujo internamento se limita, em regra, às valências mais básicas: Medicina Interna, Cirurgia Geral, Obstetrícia / Ginecologia, Pediatria, podendo, excepcionalmente, haver casos em que se inclua também a Ortopedia.

#### HOSPITAL DISTRITAL

Hospital público caracterizado por possuir recursos inerentes às valências básicas, podendo ter, quando se justifique, outras relacionados com valências intermédias e diferenciadas e só excepcionalmente altamente diferenciadas, com responsabilidades no âmbito da sub-região onde se inserem.

#### HOSPITAL ESPECIALIZADO

Hospital em que predomina um número de camas adstritas a determinada valência ou que presta assistência apenas ou especialmente a utentes de um determinado grupo etário.

#### HOSPITAL GERAL

Hospital que integra diversas valências.

#### HOSPITAL OFICIAL

Hospital que é tutelado administrativamente pelo Estado, independentemente da propriedade das instalações. Pode ser: Público - tutelado pelo Ministério da Saúde ou Secretarias Regionais de Saúde, cujo acesso é universal; Militar - tutelado pelo Ministério da Defesa Nacional; Paramilitar - tutelado pelo Ministério da Administração Interna; Prisional - tutelado pela Ministério da Justiça.

#### HOSPITAL PRIVADO

Hospital cujas propriedade e administração são pertença de instituição privada, com ou sem fins lucrativos.

#### **HOSPITAL PRIVADO COM FINS LUCRATIVOS**

Hospital que é propriedade de instituição privada e em que 50% ou mais dos custos de produção da sua actividade são financeiramente cobertos pela prestação de serviços de saúde.

#### **HOSPITAL PRIVADO SEM FINS LUCRATIVOS**

Hospital que é propriedade de instituição privada e em que menos de 50% dos custos de produção da sua actividade são financeiramente cobertos pela prestação de serviços de saúde.

#### **HOSPITAL UNIVERSITÁRIO**

Hospital que tem no seu quadro de pessoal profissionais das carreiras universitárias e está ligado a um departamento de ensino de uma universidade.

#### **ÍNDICE DE MASSA CORPORAL**

Quociente entre o peso em quilogramas e o quadrado da altura em metros.

#### **INSCRITO NO SERVIÇO NACIONAL DE SAÚDE (SNS)**

É todo o indivíduo que em função da sua área de residência, é possuidor do cartão de utente do Serviço Nacional de Saúde, que o referencia a um Centro de Saúde e lhe define as condições de acesso aos serviços.

#### **INSTITUIÇÃO PRESTADORA DE CUIDADOS DE SAÚDE**

Organização envolvida directamente na prestação de cuidados de saúde.

#### **INTERNAMENTO**

Conjunto de serviços que prestam cuidados de saúde a indivíduos que, após serem admitidos, ocupam cama (ou berço de neonatologia ou pediatria), para diagnóstico, tratamento ou cuidados paliativos, com permanência de, pelo menos, 24 horas.

#### **INTERVENÇÃO CIRÚRGICA**

Um ou mais actos operatórios com o mesmo objectivo terapêutico e ou diagnóstico, realizado(s) por cirurgião(ões) em sala operatória, na mesma sessão, sob anestesia geral, locorregional ou local, com ou sem presença de anestesista.

#### **INTERVENÇÃO CIRURGICA PROGRAMADA**

Intervenção/cirurgia efectuada com data de realização previamente marcada.

#### **K**

Designação do índice de ponderação relativo ao custo do acto médico, constante da tabela de códigos de nomenclatura e valor relativo dos actos médicos, definida pela Ordem dos Médicos.

#### **LISTA DE ESPERA**

Número de doentes do sistema de saúde, geralmente em hospitais, que aguardam a realização, não urgente, de consulta, exame, tratamento, operação ou procedimento especial.

#### **LOTAÇÃO OFICIAL**

Número de camas (incluindo berços de neonatologia e pediatria) oficialmente definido, para um estabelecimento de saúde com internamento, discriminado por especialidade/valências.

#### **LOTAÇÃO PRATICADA**

Número de camas (incluindo berços de neonatologia e de pediatria) disponíveis e apetrechadas para internamento imediato de doentes, discriminadas por especialidade / valências num estabelecimento de saúde.

#### **MÉDIA CIRURGIA**

Intervenção cirúrgica com valor de K inferior a 110 K e igual ou superior a 50 K conforme a tabela da Ordem dos Médicos.

#### **MEDICAMENTO**

Toda a substância ou composição que possua propriedades curativas ou preventivas das doenças e dos seus sintomas, do homem ou do animal, com vista a estabelecer um diagnóstico médico ou a restaurar, corrigir ou modificar as suas funções.

#### **MÉDICO**

Profissional qualificado com educação médica e autorizado legalmente a exercer medicina.

#### MÉDICO ESPECIALISTA

Médico que, pela sua especialização e ou experiência, é perito num campo particular da medicina, reconhecido como uma especialidade.

#### MODALIDADE DE UM HOSPITAL

Classificação de um hospital, quanto ao número de serviços de especialidade / valências de que dispõe, podendo ser geral ou especializado.

#### NATUREZA DO PARTO

Classificação do parto em relação ao número de nascimentos, podendo ser parto gemelar ou parto simples.

#### NOTIFICAÇÃO DE TRATAMENTOS DE TUBERCULOSE

Caso de tuberculose com tratamentos anti-tuberculosos anteriores, de duração superior a trinta dias, em que o último tratamento tenha sido efectuado em ano civil anterior ao episódio actual (posterior a 1951) e em que o resultado do último tratamento prévio tem de ser conhecido, ou seja completado, interrompido ou sem sucesso.

#### ODONTOLOGISTA

Ver HIGIENISTA ORAL.

#### OPERAÇÃO CIRÚRGICA

Vide " Intervenção Cirúrgica " .

#### PARTO

Completa expulsão ou extracção do corpo materno de um ou mais fetos, de 22 ou mais semanas de gestação, ou com 500 ou mais gramas de peso, independentemente da existência ou não de vida e de ser espontâneo ou induzido.

#### PARTO COM ASSISTÊNCIA

Parto realizado com a assistência de médico ou enfermeiro.

#### PARTO DISTÓCICO

Parto efectuado com intervenções instrumentais tais como: fórceps, ventosa ou cesariana.

#### PARTO EUTÓCICO

Parto normal efectuado sem intervenção instrumental com ou sem episiotomia.

#### PARTO SEM ASSISTÊNCIA

Parto realizado sem a assistência de médico ou enfermeiro.

#### PEQUENA CIRURGIA

Intervenção cirúrgica com valor de K inferior a 50 K, conforme a tabela da Ordem dos Médicos.

#### PESSOAL AO SERVIÇO DE UM ESTABELECIMENTO DE SAÚDE (CENSO DO PESSOAL)

Profissionais que, no último dia do período de referência, participam na actividade do estabelecimento de saúde, independentemente da duração dessa participação, nas seguintes condições: a) Pessoal ligado ao estabelecimento de saúde por um contrato de trabalho, recebendo em contrapartida uma remuneração; b) Pessoal com vínculo a outras instituições que trabalhou no estabelecimento de saúde, sendo por ele directamente remunerado; c) Pessoal nas condições das alíneas anteriores temporariamente ausente por um período igual ou inferior a um mês por férias, conflito de trabalho, formação profissional, assim como por doença ou acidente de trabalho. Não são considerados como pessoal ao serviço do estabelecimento de saúde: i) Os trabalhadores que se encontram nas condições descritas nas alíneas a) e b) e estejam temporariamente ausentes por um período superior a um mês; ii) Os trabalhadores com vínculo ao estabelecimento de saúde deslocados para outras instituições, sendo nessas directamente remunerados; iii) Os trabalhadores a trabalhar no estabelecimento de saúde e cuja remuneração é suportada por outras instituições (exemplo: trabalhadores temporários); iv) Os trabalhadores independentes (exemplo: prestadores de serviços, ou a recibos verdes); v) Os colaboradores voluntários.

#### POSTO DE ENFERMAGEM

Estabelecimento de saúde que tem por objectivo a prestação de cuidados de enfermagem, no local ou no domicílio, sob a responsabilidade de pessoal técnico qualificado, com especialização adequada.

#### POSTO FARMACÊUTICO MOVEL

Estabelecimento destinado à dispensa de medicamentos ao público, a cargo de um farmacêutico e dependente duma farmácia em cujo alvará se encontra averbado. Tem condições especiais devidamente regulamentadas, de instalação e funcionamento.

#### **POSTO MÉDICO**

Estabelecimento de saúde sem internamento, desprovido de fins lucrativos e gerido por entidades oficiais ou particulares (com ou sem fins lucrativos), dotado de recursos humanos e técnicos, susceptíveis de executarem actos médicos com fins preventivos e curativos (não inclui medicina do trabalho ou ocupacional).

Nota: Os postos médicos são em geral de acesso restrito, por exemplo, a moradores de uma freguesia, a membros e familiares de um dos ramos das Forças Armadas ou das forças paramilitares, à população prisional, aos trabalhadores de uma empresa, aos sócios de uma associação.

#### **POSTO MÉDICO OFICIAL**

Posto médico que é propriedade do Estado – administração pública central, regional ou local – englobando: os postos médicos militares; os postos médicos paramilitares; os postos médicos prisionais; os postos médicos autárquicos; outros postos médicos da Administração do Estado.

#### **POSTO MÉDICO PARTICULAR**

Posto médico que é propriedade de instituições particulares com fins lucrativos - sector empresarial, incluindo o sector público empresarial - ou sem fins lucrativos - instituições particulares de solidariedade social, sindicatos, associações profissionais, recreativas ou outras, desprovidas de fins lucrativos.

#### **PRESCRIÇÃO ELECTRÓNICA**

Em sentido lato, será a transmissão electrónica intersectorial de todos os dados relativos a uma prescrição entre o médico, o paciente, a farmácia (e a companhia de seguros). Em sentido restrito, será a substituição dos documentos relativos a uma prescrição médica em formato de papel, por uma transmissão electrónica entre o médico e a farmácia.

#### **PRESTADOR DE CUIDADOS DE SAÚDE**

Profissional ou instituição envolvida directamente na prestação de cuidados de saúde. Excluem-se as instituições que financiam, pagam ou reembolsam os cuidados de saúde, que são considerados terceiros ou terceiras entidades.

#### **PRIMEIRA CONSULTA (HOSPITAIS)**

Consulta médica, em hospitais, em que o utente é examinado pela primeira vez num serviço de especialidade / valência e referente a um episódio de doença.

#### **PRIMEIRA CONSULTA DE SAÚDE MATERNA**

Primeira consulta médica realizada numa gravidez ou em consequência de gravidez, em centros de saúde.

#### **PRIMEIRA CONSULTA NO ANO (CENTROS DE SAÚDE)**

Consulta médica em que o utente é examinado pela primeira vez no ano civil, no centro de saúde, por serviço de especialidade / valência . Permite obter o número de utilizadores (indivíduos) de consultas dos centros de saúde, durante o ano civil, no centro de saúde.

#### **PRIMEIRA CONSULTA NUM SERVIÇO DE ESPECIALIDADE / VALÊNCIA NO ANO (HOSPITAIS)**

A consulta em que o utente é examinado pela primeira vez, num hospital, nesse ano num dos serviços de especialidade /valência.

#### **PROFISSIONAL DE CUIDADOS DE SAÚDE**

Indivíduo envolvido directamente na prestação de cuidados de saúde.

#### **PROGRAMA DE SAÚDE**

Conjunto de actividades dirigidas a determinados grupos vulneráveis ou de risco, seguindo orientações técnicas oficiais, inserindo-se num processo assistencial pré-definido, seja ele de prevenção, terapêutica ou de reabilitação.

#### **PSICOTERAPIA**

Forma de intervenção terapêutica em que a comunicação verbal é o elemento exclusivo ou preponderante.

#### **RADIOTERAPIA**

Especialidade médica que utiliza radiações ionizantes, isoladamente ou em associação a outras modalidades para tratamento. É essencialmente utilizada na terapia da doença maligna, podendo também ser usada em certas doenças benignas.

#### **RECÉM-NASCIDO**

Qualquer indivíduo até aos 28 dias de vida.

#### REDE DE INFORMAÇÃO DA SAÚDE (RIS)

Rede de telecomunicações privada do Ministério da Saúde, gerida pelo IGIF. Esta rede interliga as diversas redes locais das instituições pertencentes ao Ministério da Saúde, que, por sua vez interligam os computadores de cada instituição.

#### SAÍDA COM PARECER MÉDICO FAVORÁVEL

Alta de internamento de um estabelecimento de saúde, por iniciativa ou com a concordância do médico (abrange a saída para o domicílio, ambulatório do próprio estabelecimento ou transferência para outra instituição).

#### SAÍDA CONTRA PARECER MÉDICO

Alta de internamento de um estabelecimento de saúde, por iniciativa exclusiva do doente ou de um seu representante legal.

#### SALA / GABINETE DE CONSULTA

Espaço destinado à observação de um indivíduo num serviço de consulta, de um estabelecimento de saúde.

#### SALA DE CIRURGIA

Vide " Sala Operatória "

#### SALA DE INTERVENÇÃO CIRÚRGICA

Vide " Sala Operatória ".

#### SALA DE OPERAÇÕES

Vide " Sala Operatória ".

#### SALA DE PARTOS

Sala preparada para a realização do período expulsivo do parto.

#### SALA DE RECOBRO

Sala onde os doentes intervencionados (cirurgia ou outro procedimento) permanecem durante algum tempo sob vigilância sistemática e organizada, podendo estar monitorizados.

#### SALA OPERATÓRIA

Sala equipada, integrada em bloco operatório, que permite a execução de intervenções cirúrgicas e de exames que requeiram anestesia geral ou locoregional e elevado nível de assepsia.

Nota: Não devem ser consideradas as salas vocacionadas para pequenas cirurgias, colocação de gessos, pensos e actividades semelhantes.

#### SALA PARA TRABALHO DE PARTO

Sala onde as parturientes são assistidas durante o período de dilatação.

#### SAÚDE PÚBLICA

Sector dos serviços de cuidados de saúde cujos objectivos são a protecção e o restabelecimento da saúde da população através de acções colectivas e sociais.

#### SERVIÇO (Em Estabelecimento de Saúde)

Célula básica da organização dos estabelecimentos de saúde.

#### SERVIÇO COMPLEMENTAR DE DIAGNÓSTICO

Unidade orgânico-funcional dotada de recursos especializados, onde se realizam exames e testes diversos, cujos resultados são necessários à efectivação de diagnóstico clínico.

Nota: Este serviço pode em determinadas situações, realizar simultaneamente actos de diagnóstico e terapêutica.

#### SERVIÇO COMPLEMENTAR DE TERAPÊUTICA

Unidade orgânico-funcional dotada de recursos especializados, destinada a prestar cuidados curativos após diagnóstico.

#### SERVIÇO DE ATENDIMENTO PERMANENTE OU PROLONGADO (SAP)

Serviço dos centros de saúde destinado ao atendimento, de utentes em situação de urgência e ao seu encaminhamento para os cuidados de saúde diferenciados, quando necessário, funcionando em horário pré-estabelecido, durante 24 horas ou em período inferior. Consoante o seu período de funcionamento são utilizadas as seguintes designações: SASU - Serviço de Atendimento de Situações Urgentes; CAP - Centro de Atendimento Permanente; CATUS- Centro de Atendimento e Tratamentos Urgentes; SADU - Serviço de Atendimento de Doentes Urgentes; AP - Atendimento Permanente; SAP/SU - Serviço de Atendimento Permanente/Serviço de Urgência.

#### **SERVIÇO DE OBSERVAÇÃO**

Unidade integrada no Serviço de Urgência hospitalar, onde os doentes permanecem para observação até evidência conclusiva do diagnóstico.

#### **SERVIÇOS DE SALVAMENTO**

Veja tele-emergência.

#### **SERVIÇO DE URGÊNCIA**

Unidade orgânica de um Hospital para tratamento de situações de emergência médica, cirúrgica, pediátrica ou obstétrica, a doentes vindos do exterior, a qualquer hora do dia ou da noite.

#### **SERVIÇO DE URGÊNCIA BÁSICA**

Serviço de urgência de centro de saúde que configura o primeiro nível de acolhimento a situações de urgência, de cariz médico (não cirúrgico, à excepção de pequena cirurgia), podendo estar sediado numa área de influência que abranja uma população superior a 40 000 habitantes em que, pelo menos para uma parte, a acessibilidade em condições normais seja superior a 60 minutos em relação ao serviço de urgência médico-cirúrgico ou polivalente mais próximo.

#### **SERVIÇO DOMICILIÁRIO**

Conjunto de recursos destinados a prestar cuidados de saúde, a pessoas doentes ou inválidas, no seu domicílio, em lares ou instituições afins.

#### **SERVIÇO NACIONAL DE SAÚDE - SNS**

Conjunto de todas as instituições e serviços oficiais prestadores de cuidados de saúde dependentes do Ministério da Saúde.

#### **SESSÕES DE PSICOTERAPIA**

Designação dos módulos de intervenção em psicoterapia que têm como duração definida e frequência regular.

#### **SESSÕES EM HOSPITAL DE DIA**

Intervenções, geralmente terapêuticas, em doentes, assistidos em hospital de dia.

#### **SISTEMA DE SAÚDE**

Conjunto constituído pelo Serviço Nacional de Saúde (SNS) e por todas as entidades públicas que desenvolvam actividades de promoção, prevenção e tratamento na área da saúde, bem como por todas as entidades privadas e por todos os profissionais liberais que acordem com o SNS a prestação de todas ou de algumas daquelas actividades.

#### **SISTEMA LOCAL DE SAÚDE**

Conjunto de prestadores de cuidados de saúde, com intervenção directa ou indirecta, no domínio da saúde, numa determinada área geográfica de uma região de saúde.

#### **SOFTWARE ALERT**

Sistema informático para todos os ambientes de prestação de cuidados de saúde e respectivos profissionais da área que permite a introdução de toda a informação clínica relacionada com os pacientes em tempo real, nomeadamente o registo, a reutilização, a análise e a interligação de toda a informação.

#### **SUB - ESPECIALIDADE**

Título que reconhece uma diferenciação numa área particular de uma especialidade.

#### **TAXA DE OCUPAÇÃO NO ANO**

Relação percentual entre o total de dias de internamento no ano e a capacidade do estabelecimento (a capacidade é o total global de dias disponíveis ou seja a lotação praticada x 365 dias).

#### **TÉCNICO DE ANÁLISES CLÍNICAS E DE SAÚDE PÚBLICA**

Profissional de saúde que desenvolve actividades ao nível da patologia clínica, imunologia, hematologia clínica, genética e saúde pública, através do estudo, aplicação e avaliação das técnicas e métodos analíticos próprios, com fins de diagnóstico e de rastreio.

#### **TÉCNICO DE RADIOLOGIA**

Profissional de saúde que realiza todos os exames da área da radiologia de diagnóstico médico, programação, execução e avaliação de todas as técnicas radiológicas que intervêm na prevenção e promoção da saúde.

#### **TÉCNICO DE SAÚDE AMBIENTAL**

Profissional que desenvolve actividades de identificação, caracterização e redução de factores de risco para a saúde originados no ambiente, participa no planeamento de acções de saúde ambiental e em acções de educação para a saúde em grupos específicos da comunidade, bem como desenvolve acções de controlo e vigilância sanitária de sistemas, estruturas e actividades com interacção no ambiente, no âmbito da legislação sobre higiene e saúde ambiental.

#### **TÉCNICO SUPERIOR DE SAÚDE DO RAMO DE ENGENHARIA SANITÁRIA**

Profissional habilitado com o grau de especialista para aplicar os princípios da engenharia à prevenção, ao controlo e à gestão dos factores ambientais que afectam a saúde e o bem-estar físico, mental e social do homem, bem como aos trabalhos e processos envolvidos na melhoria de qualidade do ambiente.

#### **TÉCNICO SUPERIOR DE SAÚDE DO RAMO DE LABORATÓRIO**

Profissional habilitado com o grau de especialista, para desenvolver funções técnicas e científicas em áreas orientadas não só para o estudo e compreensão da etiologia das doenças, sua prevenção, diagnóstico e controlo terapêutico, mas também para o estudo de diversos factores que afectam o bem-estar físico e social do homem.

#### **TÉCNICO SUPERIOR DE SAÚDE DO RAMO DE NUTRIÇÃO**

Profissional habilitado com o grau de especialista para desenvolver funções científicas e técnicas de planeamento, controlo e avaliação da alimentação de uma dada comunidade.

#### **TELECARDIOLOGIA**

Área da telemedicina aplicada às doenças do foro cardiovascular e que consiste na transmissão à distância de parâmetros cardiovasculares, exames e dados médicos relevantes entre médico e paciente situados em locais distintos.

#### **TELECIRURGIA**

Realização de procedimentos cirúrgicos remotamente, por meio de sinais visuais, auditivos e tácteis entre locais onde está o cirurgião e o local onde está o paciente, utilizando-se equipamentos de manipulação remota de instrumentos.

#### **TELECONSULTA**

Realização de consultas médicas à distância, com recurso a tecnologias de videoconferência.

#### **TELECUIDADOS AO DOMICÍLIO**

Área da telemedicina que consiste na prestação de serviços de saúde de prevenção, orientação, triagem e cuidados pessoais à distância no local de residência e pelo recurso a telecomunicações.

#### **TELEDERMATOLOGIA**

Área da telemedicina que recorre às tecnologias de telecomunicação e informática para enviar informação médica dermatológica entre dois ou mais pontos separados fisicamente e sem necessidade da presença física do especialista.

#### **TELEDIAGNÓSTICO**

Realização de diagnósticos médicos não presenciais, com recurso às TIC (Tecnologias da Informação e Comunicação), nomeadamente ao correio electrónico para troca de ficheiros clínicos para análise, à Internet e à videoconferência.

#### **TELEDIÁLISE**

Área da telemedicina que faculta a possibilidade de realizar o tratamento de diálise mediante um equipamento simplificado que pode ser colocado no domicílio do paciente ou num centro de saúde distante da unidade de saúde central, ao qual o paciente é ligado e cujos controle e supervisão automática são feitos remotamente por uma central.

#### **TELE-EMERGÊNCIA**

Área da telemedicina aplicada a serviços de emergência e de salvamento.

#### **TELEFORMAÇÃO**

Sistemas de informação que se destinam a sensibilizar a população e a incentivar a formação clínica de médicos e enfermeiros de um modo passivo através de repositórios de informação (tais como normas de procedimento, aconselhamento, prevenção, casos clínicos, entre outros), ou de um modo interactivo através de vídeo-conferência.

#### **TELEMEDICINA**

Em sentido lato, será a utilização da informática e das telecomunicações aplicadas às três tarefas tradicionalmente executadas por médicos e outros profissionais de saúde, assistência clínica, ensino e investigação biomédica. Em sentido estrito será a prestação de cuidados de saúde quando os intervenientes se encontram física ou temporalmente afastados.

#### **TELEMONITORIZAÇÃO**

Realização de monitorização médica não presencial com recurso às TIC (Tecnologias da Informação e Comunicação), nomeadamente através da videoconferência e telecontrolo de equipamento médico.

#### **TELEPATOLOGIA**

Área da telemedicina que recorre à utilização das telecomunicações para permutar imagens estáticas ou dinâmicas de lâminas ou órgãos em estudo anátomo-patológico, para discussão de casos e resolução de diagnósticos.

#### **TELEPSIQUIATRIA**

Área da telemedicina que recorre à utilização das telecomunicações para prestar serviços na área da saúde mental à distância.

#### **TELERADIOLOGIA**

Área da telemedicina que recorre à utilização das telecomunicações para permutar imagens radiológicas, ultrasonográficas, tomográficas ou de ressonância magnética para discussão de casos e resolução de diagnósticos.

#### **TEMPO DE ESPERA**

Número de dias (incluindo sábados, domingos e feriados) compreendido entre a data da inscrição para consulta, cirurgia, exame ou tratamento e a data prevista para a realização dos mesmos.

#### **TEMPO DE INTERVENÇÃO CIRÚRGICA**

Período durante o qual o doente é submetido a uma ou mais intervenções, simultâneas ou consecutivas.

#### **TOTAL DE CONSULTAS NO ANO**

Número total das primeiras consultas e das subsequentes prestadas durante um ano, nos serviços de especialidade/valência dum estabelecimento de saúde.

#### **TOTAL DE INTERNAMENTOS NUM ESTABELECIMENTO DE SAÚDE NUM PERÍODO**

Existência inicial de doentes, num estabelecimento de saúde com internamento, adicionado ao número de doentes entrados, durante o período, nesse estabelecimento de saúde.

#### **TOTAL DE INTERNAMENTOS POR SERVIÇO DE ESPECIALIDADE / VALÊNCIA DE UM HOSPITAL NUM PERÍODO**

Equivale aos doentes saídos desse serviço de especialidade / valência do internamento desse mesmo hospital durante o período mais a existência final de doentes nesse serviço de especialidade / valência.

#### **TRANSFUSÃO DE SANGUE**

Acto de administração de sangue total ou dos seus componentes.

#### **TRATAMENTO**

Acto terapêutico realizado num doente por um profissional de saúde.

#### **UNIDADE BÁSICA DE URGÊNCIA**

Unidade prestadora de cuidados com carácter urgente, em Centros de Saúde articulando-se com a rede nacional de urgência e emergência.

#### **UNIDADE DE CUIDADOS ESPECIAIS - UCE**

Conjunto integrado de meios físicos, técnicos e humanos especializados, destinados a prestar cuidados a doentes com insuficiência de um órgão ou sistema, que embora necessitando de vigilância durante 24 horas por dia, não requeiram ventilação mecânica.

#### **UNIDADE DE CUIDADOS ESPECIAIS NEONATAIS**

Conjunto integrado de meios físicos, técnicos e humanos especializados, destinados a prestar cuidados de recém-nascidos com insuficiência de um órgão ou sistema. Não são destinados a recém-nascidos que requeiram ventilação mecânica.

#### **UNIDADE DE CUIDADOS INTENSIVOS - UCI**

Conjunto integrado de meios físicos, técnicos e humanos especializados, onde os doentes em estado crítico, com falência de funções orgânicas vitais, são assistidos por meio de suporte avançado de vida, durante 24 horas por dia.

#### **UNIDADE DE CUIDADOS INTENSIVOS NEONATAIS**

Conjunto integrado de meios físicos, técnicos e humanos especializados, onde os recém-nascidos em estado crítico, com falência de funções orgânicas vitais são assistidos por meio de suporte avançado de vida, durante 24 horas por dia.

#### UNIDADE DE CUIDADOS INTERMÉDIOS - UCM

Conjunto integrado de meios físicos, técnicos e humanos especializados, para os doentes que, embora não estando em estado crítico, necessitem de vigilância organizada e sistemática durante 24 horas por dia.

#### UNIDADE DE DESABITUAÇÃO

Unidade especializada onde são realizados os tratamentos de síndromas de privação em toxicodependentes, sob responsabilidade médica, em regime de internamento.

#### UNIDADE DE INTERNAMENTO

Unidade de centro de saúde prestadora de cuidados de saúde em internamento de sede comunitária, tendo como principais destinatários: os doentes convalescentes com altas hospitalares precoces; os doentes necessitando de cuidados paliativos, sem condições para serem cuidados no próprio domicílio; doentes em situação de agudização de doenças crónicas; doentes com doença aguda necessitando de cuidados e vigilância que não possam ser garantidos no domicílio; doentes em fase de reabilitação após doença aguda ou agudização de doença crónica.

#### UNIDADE DE QUEIMADOS

Conjunto integrado de meios físicos, técnicos e humanos especializados, onde os doentes queimados, em estado crítico, são assistidos durante 24 horas por dia.

#### UTENTE INSCRITO EM ESTABELECIMENTO DE SAÚDE

Indivíduo que está registado num estabelecimento de saúde, não estando necessariamente a receber cuidados de saúde.

#### VALÊNCIA / SERVIÇO DE ESPECIALIDADE

Conjunto de meios humanos e físicos, que integram um estabelecimento de saúde e permite a aplicação de saberes específicos em Medicina, originando geralmente unidades orgânicas.

## **Capítulo 1**

### **Análise dos Resultados**



## ANÁLISE DOS RESULTADOS

### PESSOAL DE SAÚDE

#### Médicos

Na Região Autónoma da Madeira (RAM), em 31 de Dezembro de 2008, estavam inscritos na respectiva Ordem 617 médicos, 348 do sexo masculino (56,4%) e 269 do feminino (43,6%). O total de médicos inscritos aumentou 5,5% face a 2007. Do total dos médicos inscritos na Ordem, 74,9% são especialistas.

1 - Médicos inscritos na Ordem

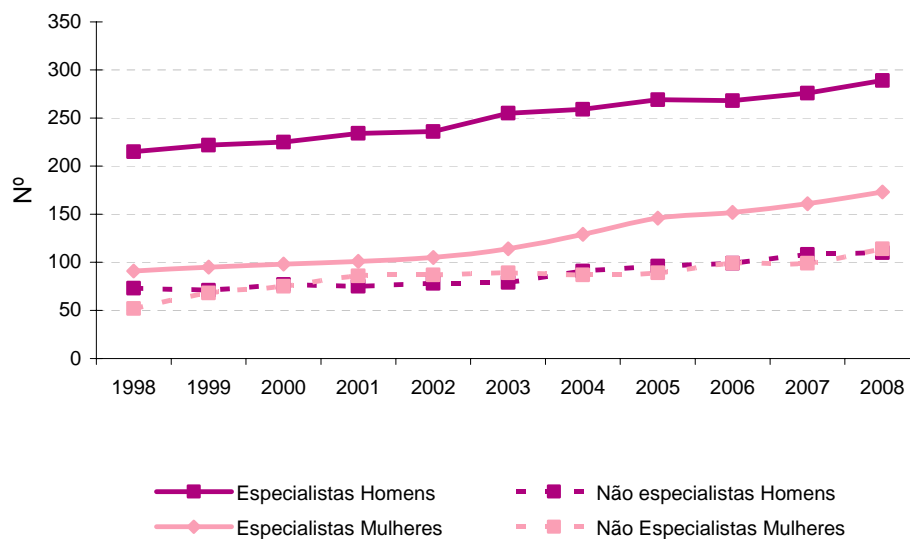

Atendendo às estimativas intercensitárias da população residente, aferidas aos resultados definitivos dos Censos 2001, o número de médicos por cada 1 000 habitantes apresenta uma evolução favorável entre 2007 (2,4) e 2008 (2,5).

2- Médicos inscritos na Ordem, por 1000 habitantes

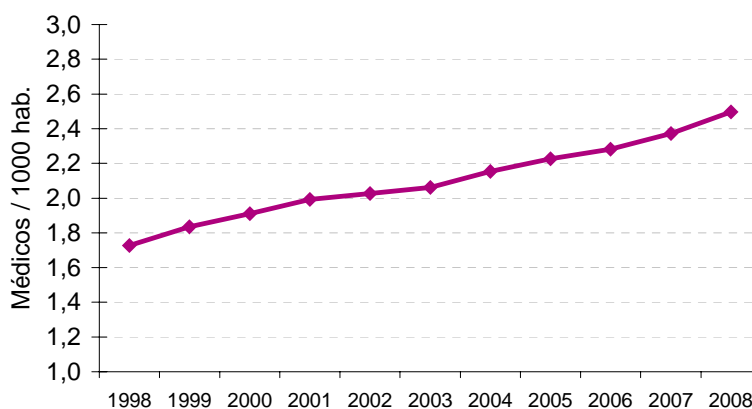

No final de 2008, 72,4% (447) dos médicos tinham entre 31 e 60 anos e 16,0% (99) menos de 31 anos.

Nos hospitais oficiais e particulares da Região estavam ao serviço 382 médicos, mais 28 do que em 2007 (354). Nos centros de saúde, a evolução do pessoal médico registou um aumento de 1,4%, entre 2007 e 2008, passando de 138 médicos ao serviço para 140, respectivamente.

Em 31 de Dezembro de 2008 estavam inscritos na respectiva Ordem 136 médicos dentistas (mais 8,8% face a 2007), dos quais 71 (52,2%) do sexo masculino.

### Enfermeiros

No ano de 2008, estavam inscritos na Ordem 1 903 enfermeiros (+4,5% que em 2007), dos quais 83,8% são do sexo feminino.

Em 2008, o número de enfermeiros ao serviço nos hospitais verificou um acréscimo de 6,2% relativamente ao ano anterior, passando de 984 para 1 045 indivíduos. Os enfermeiros ao serviço nos centros de saúde aumentaram 1,6% (568, em 2007 e 577, em 2008).

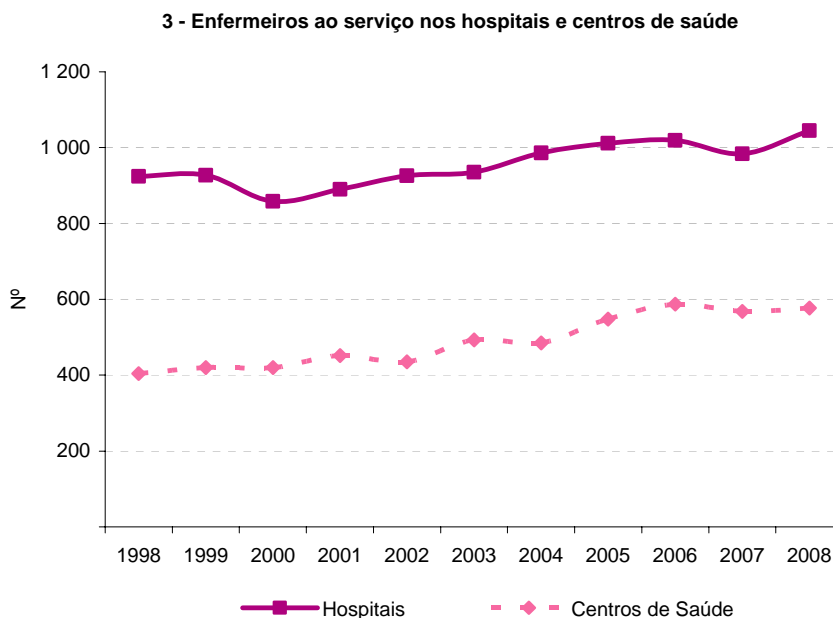

## ESTABELECIMENTOS DE SAÚDE

### Hospitais

Em 2008, existiam na RAM 7 hospitais: 6 particulares e 1 público. A lotação média praticada (média dos trimestres) de camas de internamento nos Hospitais, em 2008, foi de 1 677, correspondendo a um rácio de 6,8 camas por 1 000 habitantes.

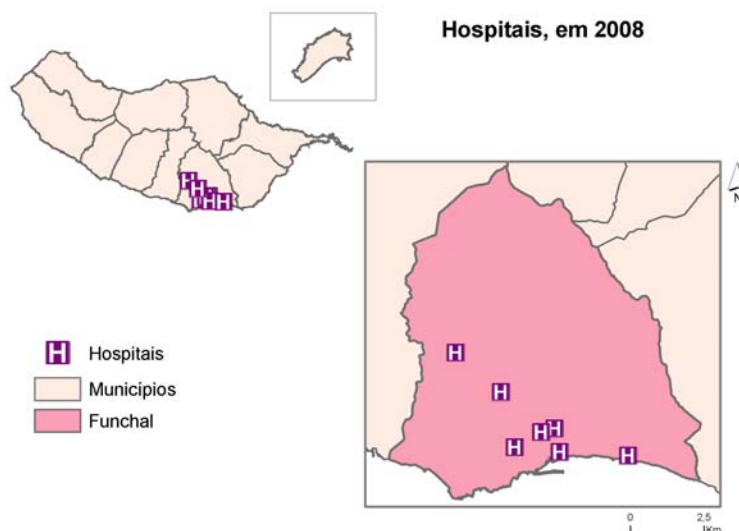

Realizaram-se, no ano de 2008, 385 831 consultas externas hospitalares, valor superior ao de 2007 (376 484 consultas). Em 2008, foram ainda efectuadas nos hospitais 9 812 grandes e médias cirurgias, sendo que destas, 25,5% corresponderam a intervenções urgentes.

4 - Consultas externas dos hospitais

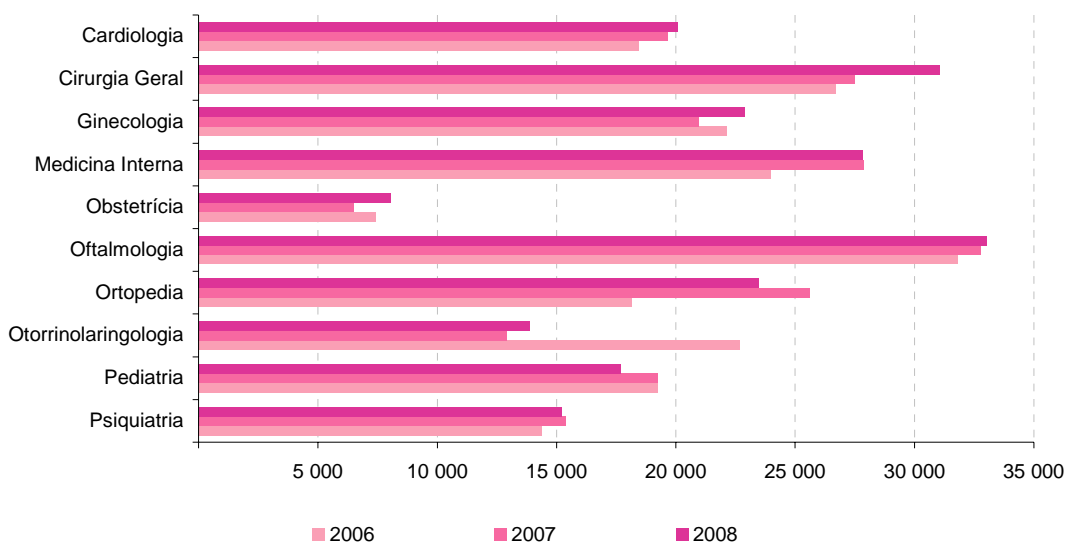

Em 2008, foram realizados cerca de 2 559 mil actos complementares de diagnóstico, sendo 84,2% análises clínicas.

## Centros de Saúde

No ano de 2008, existiam na RAM 14 centros de saúde e 39 extensões. Do total de centros de saúde, 8 dispunham de serviço de atendimento de situações de urgência, 3 dos quais com internamento.

**Centros de saúde e extensões, por município, em 2008**

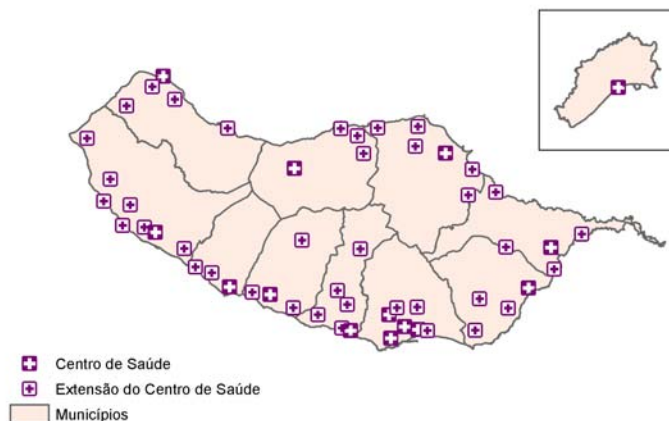

Durante o ano de 2008, foram efectuadas 383 117 consultas médicas no ambulatório dos centros de saúde (mais 4,3% que em 2007), correspondendo, em média, a 1,6 consultas por habitante.

**5 - Consultas efectuadas nos serviços ambulatoriais dos centros de saúde, por habitante**

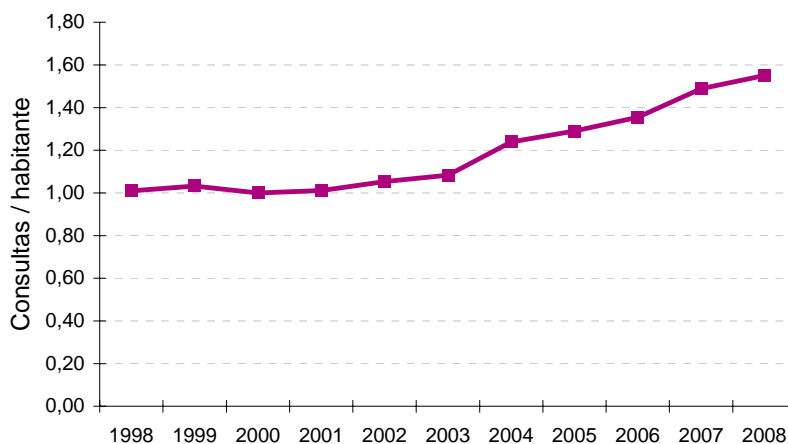

Do total de consultas efectuadas nos centros de saúde e considerando as principais especialidades, 75,9% destas foram de Medicina Geral e Familiar/Clínica Geral, 13,1% de Saúde Infantil e Juvenil e 4,4% de Planeamento Familiar.

Das consultas efectuadas, 130 488 foram primeiras consultas, correspondendo a 34,1% do total das consultas.

**6 - Consultas efectuadas nos serviços ambulatoriais dos centros de saúde**

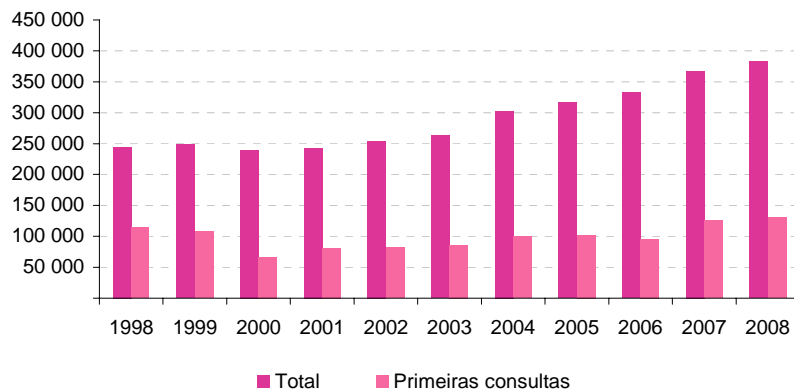

Em 2008, observaram-se 155 779 doentes nos serviços de atendimento de situações de urgência dos centros de saúde, sendo que 8,8% destes foram encaminhados para o hospital. Em média diariamente foram observados 427 utentes, menos 20 que no ano anterior.

Nos actos complementares de terapêutica, constata-se um aumento de 10,6% face a 2007.

**Farmácias, Postos Farmacêuticos Móveis e Locais de Venda de Medicamentos Não Sujeitos a Receita Médica**

Na RAM e em 2008, existiam 62 farmácias, 13 locais de venda de medicamentos não sujeitos a receita médica e 1 posto farmacêutico móvel (em Santa Cruz).

**Farmácias, Postos Farmacêuticos Móveis e Locais de Venda de Medicamentos Não Sujeitos a Receita Médica, por Município, em 2008**

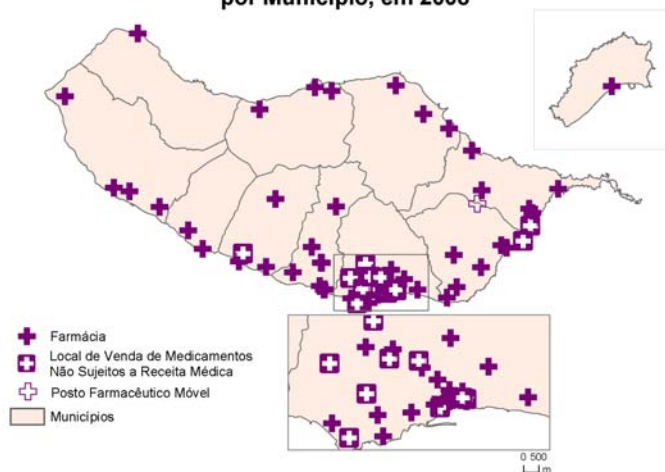

## VACINAÇÕES

Em 2008, fazendo parte do Programa Regional de Vacinação, foram administradas 98 347 inoculações de 20 tipos de vacinas.

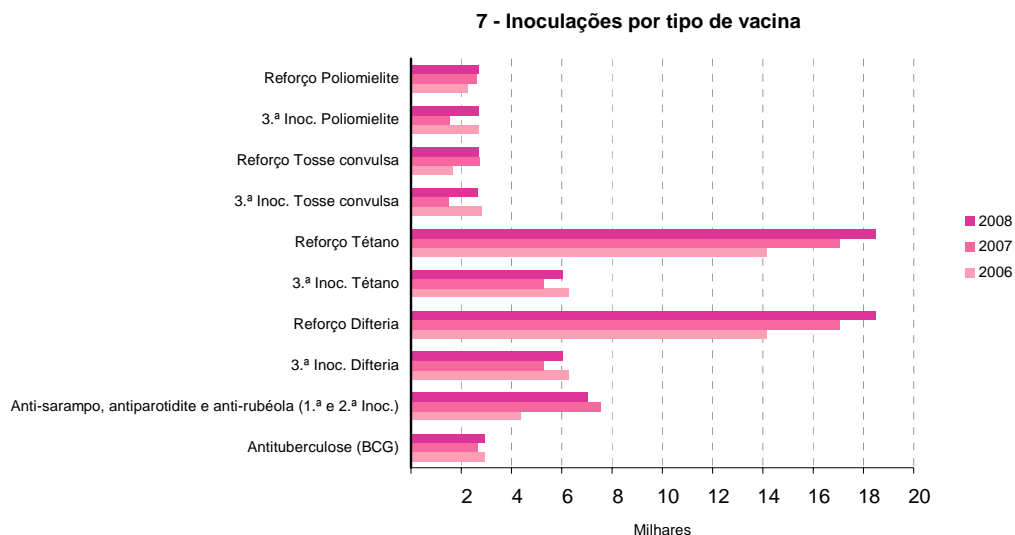

## PARTOS

Comparativamente a 2007, verificou-se, em 2008, um decréscimo de 0,5% no número de partos ocorridos de parturientes residentes na Região. Dos 2 682 partos, 27 foram gemelares (30, em 2007). Ainda em 2008, 73,8% dos partos ocorreram de parturientes cuja idade estava compreendida entre os 21 e os 35 anos.

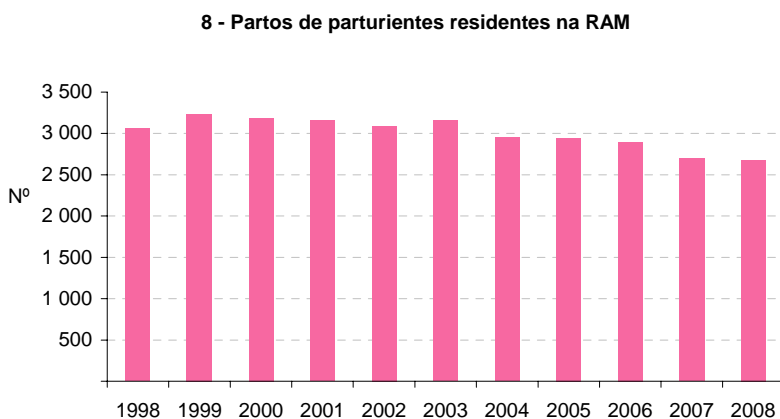

## MORTALIDADE

### Mortalidade Geral

O número de óbitos registados em 2008 atingiu um total de 2 595. No âmbito da análise da mortalidade por causas de morte, verifica-se que as doenças do aparelho circulatório permaneceram como a primeira grande causa, com 727 óbitos (28,0% do total). Segue-se a mortalidade devida a tumores malignos, com 515 óbitos (19,8%) e por doenças do aparelho respiratório, com 447 óbitos (17,2%).

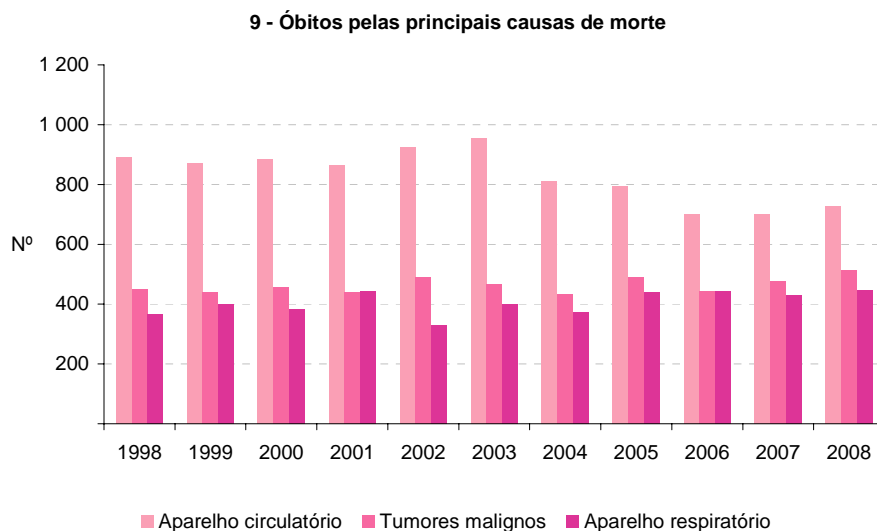

### Mortalidade infantil, neonatal e fetos mortos

Em 2008, ocorreram 3 óbitos de crianças com menos de 1 ano (mortalidade infantil), 2 do sexo masculino e 1 do feminino. Destes 3 óbitos, 1 foi neonatal (com menos de 28 dias de vida). No ano em análise, foram registados 11 fetos mortos, 6 do sexo masculino e 5 do feminino.



## **Capítulo 2**

### **Principais Indicadores e Pessoal de Saúde**



## 2.1 – Principais indicadores

Rubricas	Unidade: n.º										
	1998	1999	2000	2001	2002	2003	2004	2005	2006	2007	2008
<i>1</i>	<i>2</i>	<i>3</i>	<i>4</i>	<i>5</i>	<i>6</i>	<i>7</i>	<i>8</i>	<i>9</i>	<i>10</i>	<i>11</i>	<i>12</i>
Hospitais	8	8	8	8	8	7	7	7	7	7	7
Oficiais	1	1	1	1	1	1	1	1	1	1	1
Particulares	7	7	7	7	7	6	6	6	6	6	6
Gerais	5	5	5	5	5	4	4	4	4	4	4
Especializados	3	3	3	3	3	3	3	3	3	3	3
Centros de Saúde	11	12	12	12	12	13	13	14	14	14	14
Com internamento	3	3	3	3	3	3	3	3	3	3	3
Sem internamento	8	9	9	9	9	10	10	11	11	11	11
Extensões	40	38	38	37	37	36	36	38	39	39	39
Farmácias	39	40	40	40	42	42	50	59	62	62	62
Farmácias / 1000 Habitantes <sup>(a)</sup>	0,2	0,2	0,2	0,2	0,2	0,2	0,2	0,2	0,3	0,3	0,3
Postos de Medicamentos	12	12	12	12	11	11	6	1	//	//	//
Postos Farmacêuticos Móveis	//	//	//	//	//	//	//	//	1	1	1
Locais de venda de medicamentos não sujeitos a receita médica	//	//	//	//	//	//	//	//	//	9	13
Médicos (Ordem dos médicos)	418	441	458	479	489	501	526	546	561	585	617
Especialistas <sup>(b)</sup>	306	317	323	335	341	369	388	415	420	437	462
Não Especialistas	125	139	152	161	165	168	178	185	198	207	224
Médicos / 1000 Habitantes <sup>(a)</sup>	1,7	1,8	1,9	2,0	2,0	2,1	2,2	2,2	2,3	2,4	2,5
Habitantes / Médico <sup>(a)</sup>	579	545	524	502	493	485	464	449	438	422	401
Farmacêuticos (Ordem dos farmacêuticos)	x	72	76	89	90	104	156	168	188	184	196
Farmacêuticos / 1000 Habitantes <sup>(a)</sup>	x	0,3	0,3	0,4	0,4	0,4	0,6	0,7	0,8	0,7	0,8
Enfermeiros	x	1 265	1 329	1 393	1 455	1 508	1 579	1 636	1 722	1 821	1 903
Enfermeiros / 1000 Habitantes <sup>(a)</sup>	x	5,3	5,5	5,8	6,0	6,2	6,5	6,7	7,0	7,4	7,7
Consultas											
Externas dos Hospitais	301 328	x	355 497	351 735	376 222	353 925	347 627	348 483	364 436	376 484	385 831
Ambulatório dos Centros de Saúde	244 291	248 296	239 756	243 154	254 233	263 290	302 875	313 607	333 076	367 280	382 738
Total de internamentos											
Hospitais	27 950	x	35 412	30 736	34 184	34 347	28 626	27 900	26 222	28 222	27 172
Centros de Saúde	422	459	305	287	305	260	176	190	211	185	206
Doentes observados nos serviços de atendimento de situações de urgência											
Hospitais	159 952	x	165 711	177 742	177 939	182 763	158 692	166 277	161 128	167 899	159 321
Centros de Saúde	137 021	x	139 294	149 237	151 182	165 500	161 972	166 072	165 388	163 027	155 779
Principais causas de morte											
Doenças do aparelho circulatório	891	870	885	864	925	956	810	796	699	700	727
Tumores malignos	448	440	455	440	490	468	434	489	444	477	515
Doenças do aparelho respiratório	368	398	384	443	331	401	374	438	444	429	447

(a) Calculado com base nas estimativas intercensitárias da população residente, aferidas para os resultados definitivos dos Censos 2001.

(b) Os Médicos são contados tantas vezes quantas as especialidades que exerceram.

## 2.2 - Pessoal de saúde inscrito, por distribuição geográfica, segundo o sexo

2008 Unidade: n.º

Distribuição geográfica	Médicos			Médicos Dentistas			Farmacêuticos			Médicos Veterinários			Enfermeiros		
	HM	H	M	HM	H	M	HM	H	M	HM	H	M	HM	H	M
<i>1</i>	<i>2</i>	<i>3</i>	<i>4</i>	<i>5</i>	<i>6</i>	<i>7</i>	<i>8</i>	<i>9</i>	<i>10</i>	<i>11</i>	<i>12</i>	<i>13</i>	<i>14</i>	<i>15</i>	<i>16</i>
<b>R. A. Madeira</b>	<b>617</b>	<b>348</b>	<b>269</b>	<b>136</b>	<b>71</b>	<b>65</b>	<b>196</b>	<b>47</b>	<b>149</b>	<b>64</b>	<b>20</b>	<b>44</b>	<b>1 903</b>	<b>309</b>	<b>1 594</b>
<b>Ilha da Madeira</b>	<b>614</b>	<b>345</b>	<b>269</b>	<b>136</b>	<b>71</b>	<b>65</b>	<b>194</b>	<b>46</b>	<b>148</b>	<b>63</b>	<b>20</b>	<b>43</b>	<b>1 890</b>	<b>306</b>	<b>1 584</b>
Calheta	8	4	4	1	0	1	3	2	1	0	0	0	36	4	32
Câmara de Lobos	17	11	6	4	1	3	15	8	7	0	0	0	51	7	44
Funchal	480	276	204	105	54	51	121	28	93	53	17	36	1 617	264	1 353
Machico	18	8	10	6	4	2	13	1	12	0	0	0	51	7	44
Ponta do Sol	3	1	2	1	1	0	9	1	8	0	0	0	8	2	6
Porto Moniz	1	1	0	0	0	0	2	0	2	0	0	0	19	5	14
Ribeira Brava	5	3	2	8	5	3	5	0	5	1	1	0	15	0	15
Santa Cruz	75	37	38	11	6	5	18	4	14	9	2	7	58	7	51
Santana	4	2	2	0	0	0	5	1	4	0	0	0	23	7	16
São Vicente	3	2	1	0	0	0	3	1	2	0	0	0	12	3	9
<b>Ilha de Porto Santo</b>	<b>3</b>	<b>3</b>	<b>0</b>	<b>0</b>	<b>0</b>	<b>0</b>	<b>2</b>	<b>1</b>	<b>1</b>	<b>1</b>	<b>0</b>	<b>1</b>	<b>13</b>	<b>3</b>	<b>10</b>
Porto Santo	3	3	0	0	0	0	2	1	1	1	0	1	13	3	10

Fonte: Ordens e Sindicato

## 2.3 - Médicos, médicos não especialistas e especialistas, por distribuição geográfica, segundo o sexo

2008 Unidade: n.º

Distribuição geográfica	Total			Médicos não especialistas			Médicos especialistas (a)		
	HM	H	M	HM	H	M	HM	H	M
<i>1</i>	<i>2</i>	<i>3</i>	<i>4</i>	<i>5</i>	<i>6</i>	<i>7</i>	<i>8</i>	<i>9</i>	<i>10</i>
<b>R. A. Madeira</b>	<b>617</b>	<b>348</b>	<b>269</b>	<b>224</b>	<b>110</b>	<b>114</b>	<b>462</b>	<b>289</b>	<b>173</b>
<b>Ilha da Madeira</b>	<b>614</b>	<b>345</b>	<b>269</b>	<b>223</b>	<b>109</b>	<b>114</b>	<b>460</b>	<b>287</b>	<b>173</b>
Calheta	8	4	4	5	2	3	3	2	1
Câmara de Lobos	17	11	6	9	5	4	11	9	2
Funchal	480	276	204	159	78	81	377	240	137
Machico	18	8	10	8	4	4	11	5	6
Ponta do Sol	3	1	2	3	1	2	0	0	0
Porto Moniz	1	1	0	0	0	0	1	1	0
Ribeira Brava	5	3	2	3	2	1	2	1	1
Santa Cruz	75	37	38	31	14	17	52	28	24
Santana	4	2	2	4	2	2	0	0	0
São Vicente	3	2	1	1	1	0	3	1	2
<b>Ilha de Porto Santo</b>	<b>3</b>	<b>3</b>	<b>0</b>	<b>1</b>	<b>1</b>	<b>0</b>	<b>2</b>	<b>2</b>	<b>0</b>
Porto Santo	3	3	0	1	1	0	2	2	0

Fonte: Ordem dos Médicos.

(a) Os médicos são contados tantas vezes quantas as especialidades/subespecialidades/competências que exerceram.

## 2.4 - Médicos, por distribuição geográfica, segundo o escalão etário e o sexo

2008

Unidade: n.º

Distribuição geográfica	Total			Menos de 31 anos		31 a 60 anos		61 a 65 anos		Mais de 65 anos	
	HM	H	M	H	M	H	M	H	M	H	M
<i>1</i>	<i>2</i>	<i>3</i>	<i>4</i>	<i>5</i>	<i>6</i>	<i>7</i>	<i>8</i>	<i>9</i>	<i>10</i>	<i>11</i>	<i>12</i>
<b>R. A. Madeira</b>	<b>617</b>	<b>348</b>	<b>269</b>	<b>36</b>	<b>63</b>	<b>245</b>	<b>202</b>	<b>22</b>	<b>2</b>	<b>45</b>	<b>2</b>
<b>Ilha da Madeira</b>	<b>614</b>	<b>345</b>	<b>269</b>	<b>35</b>	<b>63</b>	<b>243</b>	<b>202</b>	<b>22</b>	<b>2</b>	<b>45</b>	<b>2</b>
Calheta	8	4	4	1	2	2	2	0	0	1	0
Câmara de Lobos	17	11	6	2	3	6	3	1	0	2	0
Funchal	480	276	204	29	43	189	157	19	2	39	2
Machico	18	8	10	2	3	6	7	0	0	0	0
Ponta do Sol	3	1	2	0	2	0	0	0	0	1	0
Porto Moniz	1	1	0	0	0	1	0	0	0	0	0
Ribeira Brava	5	3	2	1	0	2	2	0	0	0	0
Santa Cruz	75	37	38	0	8	34	30	2	0	1	0
Santana	4	2	2	0	2	1	0	0	0	1	0
São Vicente	3	2	1	0	0	2	1	0	0	0	0
<b>Ilha de Porto Santo</b>	<b>3</b>	<b>3</b>	<b>0</b>	<b>1</b>	<b>0</b>	<b>2</b>	<b>0</b>	<b>0</b>	<b>0</b>	<b>0</b>	<b>0</b>
Porto Santo	3	3	0	1	0	2	0	0	0	0	0

Fonte: Ordem dos Médicos.



## **Capítulo 3**

### **Hospitais**



## 3.1 - Hospitais, por entidade, segundo a modalidade

2008

Unidade: n.º

Entidade	Total	Modalidade	
		Geral	Especializado
<i>1</i>	<i>2</i>	<i>3</i>	<i>4</i>
<b>Total</b>	<b>7</b>	<b>4</b>	<b>3</b>
Oficial - Público	1	1	0
Particular	6	3	3
Com fins lucrativos	3	3	0
Sem fins lucrativos	3	0	3

## 3.2 - Camas de internamento (lotação praticada no ano - média dos trimestres) e outras camas dos hospitais, por entidade, segundo a unidade a que pertencem

2008

Unidade: n.º

Entidade	Internamento (lotação praticada no ano - média dos trimestres)						Outras camas					
	Total	Enfermarias	Quartos particulares	Unidade de cuidados especiais/intensivos neonatais	Unidade de cuidados intensivos	Unidade de cuidados intermédios	Total	Berçário	Hospital de dia	Sala de recobro para operados	Serviço de observação (dos serviços de urgência)	Outras
<i>1</i>	<i>2</i>	<i>3</i>	<i>4</i>	<i>5</i>	<i>6</i>	<i>7</i>	<i>8</i>	<i>9</i>	<i>10</i>	<i>11</i>	<i>12</i>	<i>13</i>
<b>Total</b>	<b>1 677</b>	<b>1 587</b>	<b>61</b>	<b>11</b>	<b>14</b>	<b>4</b>	<b>73</b>	<b>50</b>	<b>2</b>	<b>4</b>	<b>16</b>	<b>1</b>
Oficial - Público	743	701	13	11	14	4	52	39	2	0	11	0
Particular	934	886	48	0	0	0	21	11	0	4	5	1

### 3.3 - Hospitais, por existência/número de cada tipo de equipamento de diagnóstico e de terapêutica, segundo a entidade

2008 Unidade: n.º

Equipamento	Total	Entidade	
		Oficial - Público	Particular
<i>1</i>	<i>2</i>	<i>3</i>	<i>4</i>
Endoscopia	3	1	2
Hemodiálise			
Número de hospitais	1	1	0
Número de dialisadores	16	16	0
Imagiologia			
Angiografia	1	1	0
Ecografia	3	1	2
Imagiologia convencional (raios X)	3	1	2
Mamografia	1	1	0
Tomografia axial computadorizada (TAC)			
Número de hospitais	2	1	1
Número de scanners	2	1	1
Outros	1	1	0
Laboratório de anatomia patológica e tanatologia	1	1	0
Laboratório de patologia clínica	1	1	0
Litotrícia			
Número de hospitais	1	0	1
Número de litotritores	1	0	1
Raios laser	1	1	0
Serviços de imuno-hemoterapia	1	1	0
Serviços farmacêuticos	3	1	2
Outros	2	1	1

### 3.4 - Salas operatórias (incluídas ou não em bloco operatório), de partos e para trabalho de parto e salas de consulta externa dos hospitais, segundo a entidade

2008 Unidade: n.º

Salas operatórias	Total	Entidade	
		Oficial - Público	Particular
<i>1</i>	<i>2</i>	<i>3</i>	<i>4</i>
<b>Total</b>	<b>131</b>	<b>78</b>	<b>53</b>
Salas operatórias	14	9	5
Salas de partos	9	6	3
Salas para trabalho de parto	4	1	3
Salas de consulta externa	104	62	42

## 3.5 - Pessoal ao serviço nos hospitais, por sexo, segundo a entidade

2008

Unidade: n.º

Pessoal ao serviço e sexo		Total	Oficial - Público	Particular
<i>1</i>		<i>2</i>	<i>3</i>	<i>4</i>
<b>Total</b>	<b>HM</b>	<b>3 781</b>	<b>3 083</b>	<b>698</b>
	<b>H</b>	<b>895</b>	<b>730</b>	<b>165</b>
	<b>M</b>	<b>2 886</b>	<b>2 353</b>	<b>533</b>
Médicos	HM	382	357	25
	H	212	189	23
	M	170	168	2
Enfermeiros	HM	1 045	942	103
	H	207	170	37
	M	838	772	66
Pessoal técnico de diagnóstico e de terapêutica	HM	210	183	27
	H	40	30	10
	M	170	153	17
Outro pessoal técnico superior <sup>(a)</sup>	HM	148	131	17
	H	37	34	3
	M	111	97	14
Pessoal da administração	HM	30	13	17
	H	18	7	11
	M	12	6	6
Pessoal técnico-profissional e administrativo	HM	442	336	106
	H	73	62	11
	M	369	274	95
Outros <sup>(b)</sup>	HM	1 524	1 121	403
	H	308	238	70
	M	1 216	883	333

**Notas:***(a)* Inclui pessoal técnico superior não mencionado anteriormente.*(b)* Inclui outro pessoal de enfermagem, pessoal auxiliar de acção médica e outro pessoal.

## 3.6 - Pessoal médico ao serviço nos hospitais, por especialidade, segundo a entidade e o sexo

2008

Unidade: n.º

Pessoal médico ao serviço	Total			Entidade					
				Oficial - Público			Particular		
	HM	H	M	HM	H	M	HM	H	M
<i>1</i>	<i>2</i>	<i>3</i>	<i>4</i>	<i>5</i>	<i>6</i>	<i>7</i>	<i>8</i>	<i>9</i>	<i>10</i>
<b>Total</b>	<b>382</b>	<b>212</b>	<b>170</b>	<b>357</b>	<b>189</b>	<b>168</b>	<b>25</b>	<b>23</b>	<b>2</b>
Total por especialidade exercida	296	173	123	271	150	121	25	23	2
Anatomia Patológica	3	1	2	3	1	2	0	0	0
Anestesiologia	21	9	12	21	9	12	0	0	0
Cardiologia	15	9	6	15	9	6	0	0	0
Cardiologia Pediátrica	1	1	0	1	1	0	0	0	0
Cirurgia Córdio-Torácica	3	3	0	3	3	0	0	0	0
Cirurgia Geral	24	18	6	24	18	6	0	0	0
Cirurgia Pediátrica	3	1	2	3	1	2	0	0	0
Cirurgia Plástica e Reconstructiva	3	3	0	3	3	0	0	0	0
Cirurgia Vascular	2	1	1	2	1	1	0	0	0
Dermatovenereologia	5	2	3	5	2	3	0	0	0
Endocrinologia	3	1	2	3	1	2	0	0	0
Estomatologia	4	3	1	2	1	1	2	2	0
Gastrenterologia	6	5	1	5	4	1	1	1	0
Ginecologia/Obstetrícia	22	11	11	21	10	11	1	1	0
Hematologia Clínica	3	2	1	3	2	1	0	0	0
Imunoalergologia	2	0	2	2	0	2	0	0	0
Imuno-Hemoterapia	2	1	1	2	1	1	0	0	0
Infeciologia	2	0	2	2	0	2	0	0	0
Medicina Física e de Reabilitação	6	0	6	6	0	6	0	0	0
Medicina Interna	42	20	22	40	18	22	2	2	0
Nefrologia	5	5	0	5	5	0	0	0	0
Neurocirurgia	3	3	0	3	3	0	0	0	0
Neurologia	6	5	1	4	3	1	2	2	0
Neuropediatria	1	1	0	0	0	0	1	1	0
Neurorradiologia	1	1	0	1	1	0	0	0	0
Oftalmologia	10	3	7	9	3	6	1	0	1
Oncologia Médica	1	0	1	1	0	1	0	0	0
Ortopedia	15	15	0	15	15	0	0	0	0
Otorrinolaringologia	5	3	2	5	3	2	0	0	0
Patologia Clínica	6	1	5	6	1	5	0	0	0
Pediatria	20	8	12	20	8	12	0	0	0
Psiquiatria da Infância e da Adolescência	5	0	5	4	0	4	1	0	1
Pneumologia	6	3	3	6	3	3	0	0	0
Psiquiatria	13	13	0	2	2	0	11	11	0
Radiologia	9	3	6	9	3	6	0	0	0
Reumatologia	4	4	0	4	4	0	0	0	0
Urologia	6	6	0	6	6	0	0	0	0
Outras especialidades	8	8	0	5	5	0	3	3	0
Internato complementar	61	31	30	61	31	30	0	0	0
Internato geral	24	8	16	24	8	16	0	0	0
Outro pessoal médico	1	0	1	1	0	1	0	0	0

**Nota:**

Os médicos são contados uma única vez, segundo a especialidade que exerceram. No caso em que exerceram mais de uma especialidade nos hospitais, são indicados naquela a que dedicaram um maior número de horas de trabalho.

### 3.7 - Pessoal de enfermagem ao serviço nos hospitais, por ramo de actividade exercida, segundo a entidade e o sexo

2008

Unidade: n.º

Ramos de actividade	Total			Entidade					
				Oficial - Público			Particular		
	HM	H	M	HM	H	M	HM	H	M
<i>1</i>	<i>2</i>	<i>3</i>	<i>4</i>	<i>5</i>	<i>6</i>	<i>7</i>	<i>8</i>	<i>9</i>	<i>10</i>
<b>Total</b>	<b>1 046</b>	<b>207</b>	<b>839</b>	<b>943</b>	<b>170</b>	<b>773</b>	<b>103</b>	<b>37</b>	<b>66</b>
Enfermeiros	1 045	207	838	942	170	772	103	37	66
Enfermeiros especialistas <sup>(a)</sup>	168	39	129	123	25	98	45	14	31
Em médico-cirúrgica	35	5	30	34	4	30	1	1	0
Em saúde infantil e pediatria	16	0	16	16	0	16	0	0	0
Em saúde materna e obstétrica	32	0	32	24	0	24	8	0	8
Em saúde mental e psiquiatria	18	13	5	10	7	3	8	6	2
Outros enfermeiros especialistas	67	21	46	39	14	25	28	7	21
Enfermeiros não especialistas	877	168	709	819	145	674	58	23	35
Outro pessoal de enfermagem	1	0	1	1	0	1	0	0	0

**Nota:**

(a) Os enfermeiros especialistas são contados uma única vez, segundo a especialidade que exerceram. No caso em que exerceram mais de uma especialidade nos hospitais, são indicados naquela a que dedicaram um maior número de horas de trabalho.

### 3.8 - Pessoal técnico de diagnóstico e de terapêutica ao serviço nos hospitais, por ramos, segundo a entidade e o sexo

2008

Unidade: n.º

Ramos	Total			Entidade					
				Oficial - Público			Particular		
	HM	H	M	HM	H	M	HM	H	M
<i>1</i>	<i>2</i>	<i>3</i>	<i>4</i>	<i>5</i>	<i>6</i>	<i>7</i>	<i>8</i>	<i>9</i>	<i>10</i>
<b>Total</b>	<b>210</b>	<b>40</b>	<b>170</b>	<b>183</b>	<b>30</b>	<b>153</b>	<b>27</b>	<b>10</b>	<b>17</b>
Dietistas	9	0	9	8	0	8	1	0	1
Ramo laboratorial	76	8	68	76	8	68	0	0	0
Análises clínicas e de saúde pública	52	5	47	52	5	47	0	0	0
Anatomia patológica	10	2	8	10	2	8	0	0	0
Farmácia	14	1	13	14	1	13	0	0	0
Ramo radionuclear	34	11	23	34	11	23	0	0	0
Radiologia	34	11	23	34	11	23	0	0	0
Ramo Cinesiológico	26	3	23	23	2	21	3	1	2
Fisioterapia	26	3	23	23	2	21	3	1	2
Outros	0	0	0	0	0	0	0	0	0
Outro pessoal técnico de diagnóstico e de terapêutica	65	18	47	42	9	33	23	9	14

### 3.9 - Pessoal técnico superior de saúde e outro pessoal técnico superior (não médico) ao serviço nos hospitais, por ramo, segundo a entidade e o sexo

2008 Unidade: n.º

Ramos	Total			Entidade					
				Oficial - Público			Particular		
	HM	H	M	HM	H	M	HM	H	M
<i>1</i>	<i>2</i>	<i>3</i>	<i>4</i>	<i>5</i>	<i>6</i>	<i>7</i>	<i>8</i>	<i>9</i>	<i>10</i>
<b>Total</b>	<b>148</b>	<b>37</b>	<b>111</b>	<b>131</b>	<b>34</b>	<b>97</b>	<b>17</b>	<b>3</b>	<b>14</b>
Pessoal técnico superior de saúde	43	9	34	37	7	30	6	2	4
Ramo de farmácia	15	2	13	12	0	12	3	2	1
Ramo de laboratório	13	4	9	13	4	9	0	0	0
Ramo de psicologia clínica	12	2	10	9	2	7	3	0	3
Outros ramos	3	1	2	3	1	2	0	0	0
Outro pessoal técnico superior	105	28	77	94	27	67	11	1	10
De serviço social	22	1	21	16	1	15	6	0	6
Outros	83	27	56	78	26	52	5	1	4

### 3.10 - Pessoal técnico-profissional e administrativo, pessoal auxiliar de acção médica e outro pessoal ao serviço nos hospitais, segundo a entidade e o sexo

2008 Unidade: n.º

Grupo profissional	Total			Entidade					
				Oficial - Público			Particular		
	HM	H	M	HM	H	M	HM	H	M
<i>1</i>	<i>2</i>	<i>3</i>	<i>4</i>	<i>5</i>	<i>6</i>	<i>7</i>	<i>8</i>	<i>9</i>	<i>10</i>
Pessoal técnico-profissional e administrativo <sup>(a)</sup>	442	73	369	336	62	274	106	11	95
Pessoal auxiliar de acção médica	776	94	682	665	58	607	111	36	75
Outro pessoal	747	214	533	455	180	275	292	34	258

(a) Inclui o pessoal técnico não superior de informática.

### 3.11 - Movimento de internados durante o ano nos hospitais, por entidade e modalidade

2008 Unidade: n.º

Entidade e modalidade	Total de internamentos no hospital durante o ano	Transferidos do ano anterior	Doentes entrados no hospital durante o ano, segundo a proveniência				Doentes saídos do hospital durante o ano, segundo o tipo de alta				Tempo de internamento durante o ano (dias)
			Total	Admissão programada	Admissão urgente	Admissão externa	Total	Parecer médico favorável	Óbitos	Contra parecer médico	
<i>1</i>	<i>2</i>	<i>3</i>	<i>4</i>	<i>5</i>	<i>6</i>	<i>7</i>	<i>8</i>	<i>9</i>	<i>10</i>	<i>11</i>	<i>12</i>
<b>Total</b>	<b>27 172</b>	<b>1 165</b>	<b>26 007</b>	<b>11 495</b>	<b>13 329</b>	<b>1 183</b>	<b>25 912</b>	<b>24 438</b>	<b>1 318</b>	<b>156</b>	<b>482 928</b>
Oficial - Público	20 616	334	20 282	7 091	13 191	0	20 193	18 872	1 283	38	163 927
Particular	6 556	831	5 725	4 404	138	1 183	5 719	5 566	35	118	319 001
Geral	4 568	26	4 542	4 404	138	0	4 542	4 535	7	0	13 640
Especializado - Psiquiatria	1 988	805	1 183	0	0	1 183	1 177	1 031	28	118	305 361

**3.12 - Doentes saídos (altas) dos hospitais durante o ano no internamento, por grupo etário e sexo, segundo a entidade**

2008		Unidade: n.º		
Grupo etário e sexo	Total	Entidade		
		Oficial - Público	Particular	
<i>1</i>	<i>2</i>	<i>3</i>	<i>4</i>	
<b>Total</b>	<b>HM</b>	<b>25 912</b>	<b>20 193</b>	<b>5 719</b>
	<b>H</b>	<b>11 491</b>	<b>8 515</b>	<b>2 976</b>
	<b>M</b>	<b>14 421</b>	<b>11 678</b>	<b>2 743</b>
Menos de 1 ano	HM	376	335	41
	H	223	199	24
	M	153	136	17
1 - 4 anos	HM	602	554	48
	H	354	331	23
	M	248	223	25
5 - 9 anos	HM	647	506	141
	H	391	330	61
	M	256	176	80
10 - 14 anos	HM	516	347	169
	H	280	204	76
	M	236	143	93
15 - 24 anos	HM	2 114	1 535	579
	H	748	441	307
	M	1 366	1 094	272
25 - 44 anos	HM	6 967	5 313	1 654
	H	2 279	1 408	871
	M	4 688	3 905	783
45 - 64 anos	HM	6 081	4 563	1 518
	H	3 328	2 457	871
	M	2 753	2 106	647
65 - 74 anos	HM	3 398	2 828	570
	H	1 710	1 441	269
	M	1 688	1 387	301
75 - 84 anos	HM	3 653	3 010	643
	H	1 584	1 279	305
	M	2 069	1 731	338
85 e mais anos	HM	1 558	1 202	356
	H	594	425	169
	M	964	777	187

### 3.13 - Doentes observados nos serviços de urgência dos hospitais, por entidade e causa, segundo o destino

2008 Unidade: n.º

Entidade e causa	Destino			
	Total	Enviados para o domicílio	Óbitos	Transitados para o internamento do hospital
<i>1</i>	<i>2</i>	<i>3</i>	<i>4</i>	<i>5</i>
<b>Total</b>	<b>159 321</b>	<b>146 420</b>	<b>396</b>	<b>12 505</b>
Acidentes	19 893	19 070	24	799
De viação	1 591	1 443	14	134
De trabalho	4 356	4 238	1	117
Domésticos e de lazer	6 235	6 034	3	198
Outro tipo de acidente	7 711	7 355	6	350
Doença	109 777	101 082	326	8 369
Outras causas	29 651	26 268	46	3 337
<b>Oficial - Público</b>	<b>140 124</b>	<b>127 381</b>	<b>396</b>	<b>12 347</b>
Acidentes	17 537	16 784	24	729
De viação	1 341	1 204	14	123
De trabalho	2 502	2 440	1	61
Domésticos e de lazer	6 082	5 884	3	195
Outro tipo de acidente	7 612	7 256	6	350
Doença	93 017	84 410	326	8 281
Outras causas	29 570	26 187	46	3 337
<b>Particular</b>	<b>19 197</b>	<b>19 039</b>	<b>0</b>	<b>158</b>
Acidentes	2 356	2 286	0	70
De viação	250	239	0	11
De trabalho	1 854	1 798	0	56
Domésticos e de lazer	153	150	0	3
Outro tipo de acidente	99	99	0	0
Doença	16 760	16 672	0	88
Outras causas	81	81	0	0

### 3.14 - Número de sessões e de doentes em hospitais de dia, por tipo de sessão

2008 Unidade: n.º

Tipo de sessão	Sessões	Doentes
<i>1</i>	<i>2</i>	<i>3</i>
<b>Total</b>	<b>25 980</b>	<b>1 840</b>
Hemodiálise	7 465	65
Quimioterapia	10 433	628
Outros	8 082	1 147

### 3.15 - Partos e interrupções voluntárias da gravidez legalmente efectuadas nos hospitais, segundo a entidade

2008 Unidade: n.º

Partos	Total	Entidade	
		Oficial - Público	Particular
<i>1</i>	<i>2</i>	<i>3</i>	<i>4</i>
<b>Total Partos</b>	<b>2 652</b>	<b>2 531</b>	<b>121</b>
Partos eutócicos	1 366	1 348	18
Partos distócicos	1 286	1 183	103
Cesarianas	810	718	92
Outros	476	465	11
<b>Interrupções voluntárias</b>	<b>196</b>	<b>196</b>	<b>0</b>

### 3.16 - Nascimentos durante o ano nos hospitais, por sexo, segundo a entidade

2008 Unidade: n.º

Nascimentos e sexo	Total	Entidade		
		Oficial - Público	Particular	
<i>1</i>	<i>2</i>	<i>3</i>	<i>4</i>	
<b>Total</b>	<b>T</b>	<b>2 691</b>	<b>2 569</b>	<b>122</b>
	<b>H</b>	<b>1 387</b>	<b>1 319</b>	<b>68</b>
	<b>M</b>	<b>1 304</b>	<b>1 250</b>	<b>54</b>
	<b>SI</b>	<b>0</b>	<b>0</b>	<b>0</b>
Fetos-mortos	T	11	11	0
	H	6	6	0
	M	5	5	0
	SI	0	0	0
Nados-vivos				
Existência inicial de nados-vivos	T	16	16	0
	H	7	7	0
	M	9	9	0
	SI	0	0	0
Entrados durante o ano	T	2 664	2 542	122
	H	1 374	1 306	68
	M	1 290	1 236	54
	SI	0	0	0
Existência final de nados-vivos	T	20	20	0
	H	12	12	0
	M	8	8	0
	SI	0	0	0

**3.17 - Consultas externas dos hospitais, por principais especialidades cirúrgicas e sexo,  
segundo a entidade**

2008		Unidade: n.º		
Principais especialidades cirúrgicas e sexo	Total	Entidade		
		Oficial - Público	Particular	
<i>1</i>	<i>2</i>	<i>3</i>	<i>4</i>	
<b>Total</b>	<b>HM</b>	<b>171 701</b>	<b>82 262</b>	<b>89 439</b>
	<b>H</b>	<b>73 984</b>	<b>31 360</b>	<b>42 624</b>
	<b>M</b>	<b>97 717</b>	<b>50 902</b>	<b>46 815</b>
Cirurgia cardíaco-torácica	HM	1 375	1 375	0
	H	860	860	0
	M	515	515	0
Cirurgia maxilo-facial	HM	0	0	0
	H	0	0	0
	M	0	0	0
Cirurgia pediátrica	HM	2 329	2 329	0
	H	1 749	1 749	0
	M	580	580	0
Cirurgia plástica e reconstrutiva	HM	5 024	1 756	3 268
	H	2 304	780	1 524
	M	2 720	976	1 744
Cirurgia vascular	HM	3 358	2 516	842
	H	1 588	1 283	305
	M	1 770	1 233	537
Ginecologia	HM	22 892	11 905	10 987
	M	22 892	11 905	10 987
Neurocirurgia	HM	9 627	4 665	4 962
	H	4 983	1 809	3 174
	M	4 644	2 856	1 788
Obstetrícia	HM	8 065	6 145	1 920
	M	8 065	6 145	1 920
Oftalmologia	HM	33 048	15 803	17 245
	H	14 801	6 677	8 124
	M	18 247	9 126	9 121
Ortopedia	HM	23 499	10 758	12 741
	H	12 327	4 425	7 902
	M	11 172	6 333	4 839
Otorrinolaringologia	HM	13 870	10 726	3 144
	H	6 813	5 428	1 385
	M	7 057	5 298	1 759
Urologia	HM	13 550	4 891	8 659
	H	9 732	3 654	6 078
	M	3 818	1 237	2 581
Cirurgia geral	HM	31 064	9 393	21 671
	H	17 572	4 695	12 877
	M	13 492	4 698	8 794
Outras especialidades cirúrgicas	HM	4 000	0	4 000
	H	1 255	0	1 255
	M	2 745	0	2 745

**3.18 - Consultas externas dos hospitais, por principais especialidades médicas e sexo, segundo a entidade**  
(*Continua*)

2008		Unidade: n.º		
Principais especialidades médicas e sexo	Total	Entidade		
		Oficial - Público	Particular	
<i>1</i>	<i>2</i>	<i>3</i>	<i>4</i>	
<b>Total</b>	<b>HM</b>	<b>214 130</b>	<b>108 073</b>	<b>106 057</b>
	<b>H</b>	<b>101 126</b>	<b>48 061</b>	<b>53 065</b>
	<b>M</b>	<b>113 004</b>	<b>60 012</b>	<b>52 992</b>
Anestesiologia	HM	803	803	0
	H	330	330	0
	M	473	473	0
Cardiologia	HM	20 062	10 302	9 760
	H	11 777	4 952	6 825
	M	8 285	5 350	2 935
Cardiologia pediátrica	HM	754	754	0
	H	432	432	0
	M	322	322	0
Dermatovenereologia	HM	6 659	5 985	674
	H	2 615	2 330	285
	M	4 044	3 655	389
Dor	HM	5 094	5 094	0
	H	1 921	1 921	0
	M	3 173	3 173	0
Endocrinologia	HM	7 059	4 482	2 577
	H	2 699	1 289	1 410
	M	4 360	3 193	1 167
Estomatologia	HM	14 158	1 790	12 368
	H	7 402	860	6 542
	M	6 756	930	5 826
Gastroenterologia	HM	4 122	2 802	1 320
	H	2 146	1 258	888
	M	1 976	1 544	432
Genética Médica	HM	375	375	0
	H	266	266	0
	M	109	109	0
Hematologia	HM	4 817	0	4 817
	H	1 965	0	1 965
	M	2 852	0	2 852
Imunoalergologia	HM	1 472	333	1 139
	H	691	210	481
	M	781	123	658
Imuno-hemoterapia	HM	1 243	1 243	0
	H	838	838	0
	M	405	405	0
Infecçiology	HM	3 830	3 830	0
	H	2 464	2 464	0
	M	1 366	1 366	0
Medicina física e de reabilitação	HM	22 207	7 997	14 210
	H	9 029	2 644	6 385
	M	13 178	5 353	7 825
Nefrologia	HM	2 797	2 694	103
	H	1 346	1 291	55
	M	1 451	1 403	48

**3.18 - Consultas externas dos hospitais, por principais especialidades médicas e sexo, segundo a entidade**  
(Continuação)

2008 Unidade: n.º

Principais especialidades médicas e sexo		Total	Entidade	
			Oficial - Público	Particular
<i>1</i>		<i>2</i>	<i>3</i>	<i>4</i>
Neonatologia	HM	1 577	1 577	0
	H	907	907	0
	M	670	670	0
Neurologia	HM	10 344	5 072	5 272
	H	4 904	2 002	2 902
	M	5 440	3 070	2 370
Neuropediatria	HM	2 883	2 597	286
	H	1 881	1 691	190
	M	1 002	906	96
Nutrição	HM	2 035	790	1 245
	H	611	222	389
	M	1 424	568	856
Oncologia médica	HM	10 119	9 048	1 071
	H	3 756	3 485	271
	M	6 363	5 563	800
Pediatria	HM	17 708	9 817	7 891
	H	9 338	5 627	3 711
	M	8 370	4 190	4 180
Psiquiatria da infância e da adolescência	HM	3 380	3 380	0
	H	1 939	1 939	0
	M	1 441	1 441	0
Pneumologia	HM	10 914	4 982	5 932
	H	5 718	2 707	3 011
	M	5 196	2 275	2 921
Psiquiatria	HM	15 204	2 207	12 997
	H	7 584	1 087	6 497
	M	7 620	1 120	6 500
Reumatologia	HM	5 335	4 125	1 210
	H	1 280	759	521
	M	4 055	3 366	689
Transplantes	HM	878	878	0
	H	467	467	0
	M	411	411	0
Medicina interna	HM	27 847	10 236	17 611
	H	13 139	3 966	9 173
	M	14 708	6 270	8 438
Outras especialidades médicas	HM	10 454	4 880	5 574
	H	3 681	2 117	1 564
	M	6 773	2 763	4 010

**3.19 - Intervenções cirúrgicas efectuadas nos hospitais, por especialidade, segundo a entidade**

2008 Unidade: n.º

Especialidade	Total	Entidade	
		Oficial - Público	Particular
<i>1</i>	<i>2</i>	<i>3</i>	<i>4</i>
<b>Total</b>	<b>18 729</b>	<b>14 420</b>	<b>4 309</b>
Grande e média cirurgia	9 812	7 814	1 998
Cirurgia cardíaco-torácica	195	195	0
Cirurgia pediátrica	436	436	0
Cirurgia plástica e reconstrutiva	381	141	240
Cirurgia vascular	309	232	77
Estomatologia	18	13	5
Ginecologia	853	725	128
Neurocirurgia	347	270	77
Obstetrícia	901	840	61
Oftalmologia	1 303	1 039	264
Ortopedia	1 739	1 123	616
Otorrinolaringologia	643	464	179
Urologia	476	382	94
Cirurgia geral	1 928	1 671	257
Outras especialidades cirúrgicas	283	283	0
Pequena cirurgia	8 917	6 606	2 311

**3.20 - Intervenções de grande e média cirurgia efectuadas nos hospitais, por especialidade, segundo o tipo de intervenção**

2008 Unidade: n.º

Especialidade	Total	Urgentes	Programadas		
			Total	Convencionais	Ambulatórias
<i>1</i>	<i>2</i>	<i>3</i>	<i>4</i>	<i>5</i>	<i>6</i>
<b>Grande e média cirurgia</b>	<b>9 812</b>	<b>2 501</b>	<b>7 311</b>	<b>6 295</b>	<b>1 016</b>
Cirurgia cardíaco-torácica	195	73	122	122	0
Cirurgia pediátrica	436	104	332	332	0
Cirurgia plástica e reconstrutiva	381	23	358	358	0
Cirurgia vascular	309	47	262	262	0
Estomatologia	18	2	16	16	0
Ginecologia	853	79	774	774	0
Neurocirurgia	347	91	256	256	0
Obstetrícia	901	842	59	59	0
Oftalmologia	1 303	27	1 276	260	1 016
Ortopedia	1 739	547	1 192	1 192	0
Otorrinolaringologia	643	25	618	618	0
Urologia	476	40	436	436	0
Cirurgia geral	1 928	599	1 329	1 329	0
Outras especialidades cirúrgicas	283	2	281	281	0

**3.21 - Anestésias efectuadas nos hospitais, por tipo, segundo a entidade**

2008 Unidade: n.º

Tipo de anestésias	Total	Entidade	
		Oficial - Público	Particular
<i>1</i>	<i>2</i>	<i>3</i>	<i>4</i>
<b>Total</b>	<b>20 380</b>	<b>15 256</b>	<b>5 124</b>
Gerais	7 975	5 196	2 779
Locorregionais	2 235	1 783	452
Locais	10 170	8 277	1 893

**3.22 - Doentes observados nos serviços de urgência dos hospitais, por causa, segundo a entidade**

2008 Unidade: n.º

Causa	Total	Entidade	
		Oficial - Público	Particular
<i>1</i>	<i>2</i>	<i>3</i>	<i>4</i>
<b>Total</b>	<b>159 321</b>	<b>140 124</b>	<b>19 197</b>
Acidentes	19 893	17 537	2 356
de viação	1 591	1 341	250
de trabalho	4 356	2 502	1 854
domésticos e de lazer	6 235	6 082	153
outro tipo de acidente	7 711	7 612	99
Doença	109 777	93 017	16 760
Outras causas	29 651	29 570	81

**3.23 - Actos complementares de diagnóstico e de terapêutica realizados nos hospitais durante o ano, segundo a entidade**

2008		Unidade: n.º	
Actos complementares de diagnóstico e de terapêutica	Total	Entidade	
		Oficial - Público	Particular
<i>1</i>	<i>2</i>	<i>3</i>	<i>4</i>
<b>Total</b>	<b>2 644 288</b>	<b>2 597 018</b>	<b>47 270</b>
Actos complementares de diagnóstico	2 559 381	2 540 098	19 283
Análises clínicas	2 154 592	2 154 592	0
Imuno-hemoterapia	148 483	148 483	0
Anatomia patológica	10 591	10 591	0
Anátomo-patológicos (exames)	10 566	10 566	0
Autópsias	25	25	0
Outros	0	0	0
Imagiologia	140 031	123 505	16 526
Angiografia	33	33	0
Ecografia	12 659	9 419	3 240
Exames radiológicos	111 389	100 051	11 338
Mamografia	1 059	1 059	0
Ressonância magnética	901	901	0
Tomografia axial computadorizada (TAC)	13 822	11 874	1 948
Outra	168	168	0
Endoscopia	5 280	3 451	1 829
Digestiva	4 780	2 951	1 829
Ginecológica	466	466	0
Outra	34	34	0
Psicologia	1 927	1 927	0
Outros actos complem. de diagnóstico	98 477	97 549	928
Actos complementares de terapêutica	84 907	56 920	27 987
Imuno-hemoterapia	7 079	7 079	0
Unidades transfusionadas	7 079	7 079	0
Fisioterapia	57 622	29 782	27 840
Litotricia	147	0	147
Outros tratamentos	20 059	20 059	0

### 3.24 - Actos complementares de diagnóstico e de terapêutica realizados nos hospitais durante o ano, segundo o local de prescrição

2008		Unidade: n.º			
Actos complementares de diagnóstico e de terapêutica	Local de prescrição				
	Total	No internamento	Nas consultas externas	Nos serviços de urgência	No exterior
<i>1</i>	<i>2</i>	<i>3</i>	<i>4</i>	<i>5</i>	<i>6</i>
<b>Total</b>	<b>2 644 288</b>	<b>732 717</b>	<b>1 058 375</b>	<b>807 421</b>	<b>45 775</b>
Actos complementares de diagnóstico	2 559 381	721 450	1 012 927	806 477	18 527
Análises clínicas	2 154 592	644 651	797 069	712 872	0
Imuno-hemoterapia	148 483	0	148 483	0	0
Anatomia patológica	10 591	4 614	5 977	0	0
Anátomo-patológicos (exames)	10 566	4 589	5 977	0	0
Autópsias	25	25	0	0	0
Outros	0	0	0	0	0
Imagiologia	140 031	22 767	25 501	75 923	15 840
Angiografia	33	33	0	0	0
Ecografia	12 659	1 305	6 225	1 959	3 170
Exames radiológicos	111 389	18 093	13 442	69 132	10 722
Mamografia	1 059	38	1 021	0	0
Ressonância magnética	901	349	534	18	0
(TAC)	13 822	2 949	4 111	4 814	1 948
Outra	168	0	168	0	0
Endoscopia	5 280	574	2 575	372	1 759
Digestiva	4 780	562	2 089	370	1 759
Ginecológica	466	0	466	0	0
Outra	34	12	20	2	0
Psicologia	1 927	0	1 927	0	0
Outros actos complem. de diagnóstico	98 477	48 844	31 395	17 310	928
Actos complementares de terapêutica	84 907	11 267	45 448	944	27 248
Imuno-hemoterapia	7 079	6 135	0	944	0
Unidades transfusionadas	7 079	6 135	0	944	0
Fisioterapia	57 622	3 057	27 464	0	27 101
Litotricia	147	0	0	0	147
Outros tratamentos	20 059	2 075	17 984	0	0

### 3.25 - Número de deslocações realizadas durante o ano, a cargo dos hospitais para o exterior, por meio de transporte, segundo a entidade

2008		Unidade: n.º	
Meio de transporte	Entidade		
	Oficial - Público	Particular	
<i>1</i>	<i>2</i>	<i>3</i>	
<b>Total</b>	<b>217</b>	<b>0</b>	
Transporte terrestre	47	0	
Ambulância	47	0	
Transporte aéreo	170	0	

## **Capítulo 4**

### **Centros de Saúde**



## 4.1 - Centros de saúde, com e sem internamento, e suas extensões por distribuição geográfica

2008

Unidade: n.º

Distribuição geográfica	Centros de saúde			Centros de saúde sem extensões	Extensões	Centros de saúde com serviço de urgência básica (SUB)	
	Total	Com internamento	Sem internamento			Total	Dos quais com internamento
<b>R. A. Madeira</b>	<b>14</b>	<b>3</b>	<b>11</b>	<b>2</b>	<b>39</b>	<b>8</b>	<b>3</b>
<b>Ilha da Madeira</b>	<b>13</b>	<b>2</b>	<b>11</b>	<b>1</b>	<b>39</b>	<b>7</b>	<b>2</b>
Calheta	1	1	0	0	7	1	1
Câmara de Lobos	1	0	1	0	5	1	0
Funchal <sup>(a)</sup>	4	0	4	1	3	0	0
Machico	1	0	1	0	4	1	0
Ponta do Sol	1	0	1	0	2	0	0
Porto Moniz	1	0	1	0	4	1	0
Ribeira Brava	1	0	1	0	3	1	0
Santa Cruz	1	0	1	0	3	0	0
Santana	1	1	0	0	5	1	1
São Vicente	1	0	1	0	3	1	0
<b>Ilha de Porto Santo</b>	<b>1</b>	<b>1</b>	<b>0</b>	<b>1</b>	<b>0</b>	<b>1</b>	<b>1</b>
Porto Santo	1	1	0	1	0	1	1

(a) Tal como em anos anteriores, um dos centros de saúde aqui incluídos corresponde ao movimento do Centro de Santiago e Laboratório de Saúde Pública, serviços estes que prestam cuidados de saúde aos utentes de todos os centros de saúde da Região.

## 4.2 - Lotação praticada (média dos trimestres) de camas de internamento e outros equipamentos/técnicas dos centros de saúde, por distribuição geográfica

2008

Unidade: n.º

Distribuição geográfica	Lotação praticada (média dos trimestres)			Outros equipamentos/técnicas					
	Total	Medicina Geral	Outra	Ecografia	Electrocardiografia	Fisioterapia	Radiologia	Laboratório de patologia clínica	Outros
<b>R. A. Madeira</b>	<b>51</b>	<b>51</b>	<b>0</b>	<b>1</b>	<b>8</b>	<b>8</b>	<b>3</b>	<b>1</b>	<b>10</b>
<b>Ilha da Madeira</b>	<b>42</b>	<b>42</b>	<b>0</b>	<b>0</b>	<b>7</b>	<b>7</b>	<b>2</b>	<b>1</b>	<b>9</b>
Calheta	20	20	0	0	1	1	1	0	1
Câmara de Lobos	0	0	0	0	1	0	0	0	0
Funchal	0	0	0	0	0	0	1	1	4
Machico	0	0	0	0	1	1	0	0	1
Ponta do Sol	0	0	0	0	0	0	0	0	0
Porto Moniz	0	0	0	0	1	1	0	0	0
Ribeira Brava	0	0	0	0	1	1	0	0	0
Santa Cruz	0	0	0	0	0	1	0	0	1
Santana	22	22	0	0	1	1	0	0	1
São Vicente	0	0	0	0	1	1	0	0	1
<b>Ilha de Porto Santo</b>	<b>9</b>	<b>9</b>	<b>0</b>	<b>1</b>	<b>1</b>	<b>1</b>	<b>1</b>	<b>0</b>	<b>1</b>
Porto Santo	9	9	0	1	1	1	1	0	1

## 4.3 - Pessoal ao serviço nos centros de saúde, segundo a profissão exercida, por distribuição geográfica e sexo

2008

Unidade: n.º

Distribuição geográfica e sexo		Total de pessoal ao serviço	Médicos	Enfermeiros	Técnicos Superiores de Saúde	Técnicos Superiores	Técnicos Diagnóstico e Terapêutica	Outros profissionais (a)
<i>1</i>		<i>2</i>	<i>3</i>	<i>4</i>	<i>5</i>	<i>6</i>	<i>7</i>	<i>8</i>
<b>R. A. Madeira</b>	HM	<b>1 635</b>	<b>140</b>	<b>577</b>	<b>45</b>	<b>26</b>	<b>39</b>	<b>808</b>
	H	<b>257</b>	<b>63</b>	<b>82</b>	<b>7</b>	<b>6</b>	<b>10</b>	<b>89</b>
	M	<b>1 378</b>	<b>77</b>	<b>495</b>	<b>38</b>	<b>20</b>	<b>29</b>	<b>719</b>
<b>Ilha da Madeira</b>	HM	<b>1 570</b>	<b>136</b>	<b>557</b>	<b>45</b>	<b>23</b>	<b>36</b>	<b>773</b>
	H	<b>245</b>	<b>59</b>	<b>78</b>	<b>7</b>	<b>5</b>	<b>10</b>	<b>86</b>
	M	<b>1 325</b>	<b>77</b>	<b>479</b>	<b>38</b>	<b>18</b>	<b>26</b>	<b>687</b>
Calheta	HM	143	5	52	3	0	6	77
	H	24	3	10	1	0	1	9
	M	119	2	42	2	0	5	68
Câmara de Lobos	HM	140	13	57	5	2	0	63
	H	18	6	5	1	1	0	5
	M	122	7	52	4	1	0	58
Funchal	HM	541	58	180	19	15	9	260
	H	60	20	20	1	3	2	14
	M	481	38	160	18	12	7	246
Machico	HM	169	17	61	3	3	6	79
	H	31	6	6	1	1	2	15
	M	138	11	55	2	2	4	64
Ponta do Sol	HM	46	4	19	1	1	0	21
	H	9	4	1	0	0	0	4
	M	37	0	18	1	1	0	17
Porto Moniz	HM	46	2	15	1	0	1	27
	H	15	2	5	0	0	0	8
	M	31	0	10	1	0	1	19
Ribeira Brava	HM	103	10	37	2	0	2	52
	H	15	4	4	1	0	1	5
	M	88	6	33	1	0	1	47
Santa Cruz	HM	153	18	53	7	1	8	66
	H	23	8	5	2	0	3	5
	M	130	10	48	5	1	5	61
Santana	HM	135	5	45	3	0	1	81
	H	31	3	14	0	0	1	13
	M	104	2	31	3	0	0	68
São Vicente	HM	94	4	38	1	1	3	47
	H	19	3	8	0	0	0	8
	M	75	1	30	1	1	3	39
<b>Ilha de Porto Santo</b>	HM	<b>65</b>	<b>4</b>	<b>20</b>	<b>0</b>	<b>3</b>	<b>3</b>	<b>35</b>
	H	<b>12</b>	<b>4</b>	<b>4</b>	<b>0</b>	<b>1</b>	<b>0</b>	<b>3</b>
	M	<b>53</b>	<b>0</b>	<b>16</b>	<b>0</b>	<b>2</b>	<b>3</b>	<b>32</b>
Porto Santo	HM	65	4	20	0	3	3	35
	H	12	4	4	0	1	0	3
	M	53	0	16	0	2	3	32

(a) Todo o restante pessoal ao serviço no centro de saúde não incluído anteriormente.

**4.4 - Pessoal médico ao serviço nos centros de saúde, segundo o tipo de horário semanal praticado e o sexo, por distribuição geográfica**

2008

Unidade: n.º

Distribuição geográfica	Total			Tipo de horário semanal praticado					
				Menos de 35 horas		35 horas		Mais de 35 horas	
	HM	H	M	H	M	H	M	H	M
<i>1</i>	<i>2</i>	<i>3</i>	<i>4</i>	<i>5</i>	<i>6</i>	<i>7</i>	<i>8</i>	<i>9</i>	<i>10</i>
<b>R. A. Madeira</b>	<b>140</b>	<b>63</b>	<b>77</b>	<b>1</b>	<b>0</b>	<b>24</b>	<b>6</b>	<b>38</b>	<b>71</b>
<b>Ilha da Madeira</b>	<b>136</b>	<b>59</b>	<b>77</b>	<b>1</b>	<b>0</b>	<b>24</b>	<b>6</b>	<b>34</b>	<b>71</b>
Calheta	5	3	2	0	0	2	0	1	2
Câmara de Lobos	13	6	7	0	0	3	1	3	6
Funchal	58	20	38	1	0	12	5	7	33
Machico	17	6	11	0	0	2	0	4	11
Ponta do Sol	4	4	0	0	0	1	0	3	0
Porto Moniz	2	2	0	0	0	0	0	2	0
Ribeira Brava	10	4	6	0	0	1	0	3	6
Santa Cruz	18	8	10	0	0	3	0	5	10
Santana	5	3	2	0	0	0	0	3	2
São Vicente	4	3	1	0	0	0	0	3	1
<b>Ilha de Porto Santo</b>	<b>4</b>	<b>4</b>	<b>0</b>	<b>0</b>	<b>0</b>	<b>0</b>	<b>0</b>	<b>4</b>	<b>0</b>
Porto Santo	4	4	0	0	0	0	0	4	0

**4.5 - Pessoal médico ao serviço nos centros de saúde, por distribuição geográfica e sexo, segundo o tipo de actividade exercida**

2008

Unidade: n.º

Distribuição geográfica e sexo	Total	Médicos não especialistas	Médicos especialistas (a)					
			Total	Medicina Geral e Familiar/Clinica Geral	Pediatria	Saúde pública	Outras especialidades médicas	
<i>1</i>	<i>2</i>	<i>3</i>	<i>4</i>	<i>5</i>	<i>6</i>	<i>7</i>	<i>8</i>	
<b>R. A. Madeira</b>	<b>HM</b>	<b>140</b>	<b>33</b>	<b>107</b>	<b>106</b>	<b>0</b>	<b>0</b>	<b>1</b>
	<b>H</b>	<b>63</b>	<b>9</b>	<b>54</b>	<b>53</b>	<b>0</b>	<b>0</b>	<b>1</b>
	<b>M</b>	<b>77</b>	<b>24</b>	<b>53</b>	<b>53</b>	<b>0</b>	<b>0</b>	<b>0</b>
<b>Ilha da Madeira</b>	<b>HM</b>	<b>136</b>	<b>33</b>	<b>103</b>	<b>102</b>	<b>0</b>	<b>0</b>	<b>1</b>
	<b>H</b>	<b>59</b>	<b>9</b>	<b>50</b>	<b>49</b>	<b>0</b>	<b>0</b>	<b>1</b>
	<b>M</b>	<b>77</b>	<b>24</b>	<b>53</b>	<b>53</b>	<b>0</b>	<b>0</b>	<b>0</b>
Calheta	HM	5	0	5	5	0	0	0
	H	3	0	3	3	0	0	0
	M	2	0	2	2	0	0	0
Câmara de Lobos	HM	13	2	11	11	0	0	0
	H	6	0	6	6	0	0	0
	M	7	2	5	5	0	0	0
Funchal	HM	58	13	45	44	0	0	1
	H	20	4	16	15	0	0	1
	M	38	9	29	29	0	0	0
Machico	HM	17	7	10	10	0	0	0
	H	6	2	4	4	0	0	0
	M	11	5	6	6	0	0	0
Ponta do Sol	HM	4	0	4	4	0	0	0
	H	4	0	4	4	0	0	0
	M	0	0	0	0	0	0	0
Porto Moniz	HM	2	0	2	2	0	0	0
	H	2	0	2	2	0	0	0
	M	0	0	0	0	0	0	0
Ribeira Brava	HM	10	5	5	5	0	0	0
	H	4	2	2	2	0	0	0
	M	6	3	3	3	0	0	0
Santa Cruz	HM	18	5	13	13	0	0	0
	H	8	1	7	7	0	0	0
	M	10	4	6	6	0	0	0
Santana	HM	5	1	4	4	0	0	0
	H	3	0	3	3	0	0	0
	M	2	1	1	1	0	0	0
São Vicente	HM	4	0	4	4	0	0	0
	H	3	0	3	3	0	0	0
	M	1	0	1	1	0	0	0
<b>Ilha de Porto Santo</b>	<b>HM</b>	<b>4</b>	<b>0</b>	<b>4</b>	<b>4</b>	<b>0</b>	<b>0</b>	<b>0</b>
	<b>H</b>	<b>4</b>	<b>0</b>	<b>4</b>	<b>4</b>	<b>0</b>	<b>0</b>	<b>0</b>
	<b>M</b>	<b>0</b>	<b>0</b>	<b>0</b>	<b>0</b>	<b>0</b>	<b>0</b>	<b>0</b>
Porto Santo	HM	4	0	4	4	0	0	0
	H	4	0	4	4	0	0	0
	M	0	0	0	0	0	0	0

(a) Os médicos são contados uma única vez, segundo a especialidade que exercem. No caso de exercerem mais de uma especialidade no centro de saúde, são indicados naquela a que dedicam um maior número de horas de trabalho.

**4.6 - Enfermeiros ao serviço nos centros de saúde, por distribuição geográfica e sexo,  
segundo o tipo de actividade exercida**

2008

Unidade: n.º

Distribuição geográfica e sexo	Total	De cuidados gerais	Enfermeiros especialistas						
			Total (a)	Em saúde infantil e pediatria	Em saúde materna e obstetria	Em enfermagem médico-cirúrgica	Em Saúde Mental e Psiquiatria	Em Reabilitação	
<i>1</i>	<i>2</i>	<i>3</i>	<i>4</i>	<i>5</i>	<i>6</i>	<i>7</i>	<i>8</i>	<i>9</i>	
<b>R. A. Madeira</b>	HM	577	512	65	29	10	1	7	18
	H	82	76	6	0	1	0	1	4
	M	495	436	59	29	9	1	6	14
<b>Ilha da Madeira</b>	HM	557	493	64	29	9	1	7	18
	H	78	72	6	0	1	0	1	4
	M	479	421	58	29	8	1	6	14
Calheta	HM	52	49	3	2	0	0	0	1
	H	10	10	0	0	0	0	0	0
	M	42	39	3	2	0	0	0	1
Câmara de Lobos	HM	57	50	7	3	2	0	0	2
	H	5	5	0	0	0	0	0	0
	M	52	45	7	3	2	0	0	2
Funchal	HM	180	155	25	11	3	1	3	7
	H	20	19	1	0	0	0	0	1
	M	160	136	24	11	3	1	3	6
Machico	HM	61	52	9	3	1	0	1	4
	H	6	3	3	0	0	0	1	2
	M	55	49	6	3	1	0	0	2
Ponta do Sol	HM	19	17	2	2	0	0	0	0
	H	1	1	0	0	0	0	0	0
	M	18	16	2	2	0	0	0	0
Porto Moniz	HM	15	14	1	1	0	0	0	0
	H	5	5	0	0	0	0	0	0
	M	10	9	1	1	0	0	0	0
Ribeira Brava	HM	37	34	3	1	1	0	1	0
	H	4	3	1	0	1	0	0	0
	M	33	31	2	1	0	0	1	0
Santa Cruz	HM	53	46	7	3	1	0	1	2
	H	5	5	0	0	0	0	0	0
	M	48	41	7	3	1	0	1	2
Santana	HM	45	42	3	2	0	0	0	1
	H	14	13	1	0	0	0	0	1
	M	31	29	2	2	0	0	0	0
São Vicente	HM	38	34	4	1	1	0	1	1
	H	8	8	0	0	0	0	0	0
	M	30	26	4	1	1	0	1	1
<b>Ilha de Porto Santo</b>	HM	20	19	1	0	1	0	0	0
	H	4	4	0	0	0	0	0	0
	M	16	15	1	0	1	0	0	0
Porto Santo	HM	20	19	1	0	1	0	0	0
	H	4	4	0	0	0	0	0	0
	M	16	15	1	0	1	0	0	0

(a) Os enfermeiros especialistas são contados uma única vez, segundo a especialidade que exercem. No caso de exercerem mais de uma especialidade no centro de saúde, são indicados naquela a que dedicam um maior número de horas de trabalho.

**4.7 - Outro pessoal técnico superior ao serviço nos centros de saúde, por distribuição geográfica e sexo, segundo a profissão exercida**

2008

Distribuição geográfica e sexo		Técnicos superiores de saúde					Técnicos superiores			
		Total	Do ramo de engenharia sanitária	Do ramo de laboratório	Do ramo de nutrição	Do ramo de psicologia clínica	Outros técnicos superiores de saúde	Total	De serviço social	Outros técnicos superiores
<i>1</i>		<i>2</i>	<i>3</i>	<i>4</i>	<i>5</i>	<i>6</i>	<i>7</i>	<i>8</i>	<i>9</i>	<i>10</i>
<b>R. A. Madeira</b>	HM	45	0	3	9	33	0	26	8	18
	H	7	0	0	3	4	0	6	1	5
	M	38	0	3	6	29	0	20	7	13
<b>Ilha da Madeira</b>	HM	45	0	3	9	33	0	23	8	15
	H	7	0	0	3	4	0	5	1	4
	M	38	0	3	6	29	0	18	7	11
Calheta	HM	3	0	0	1	2	0	0	0	0
	H	1	0	0	0	1	0	0	0	0
	M	2	0	0	1	1	0	0	0	0
Câmara de Lobos	HM	5	0	0	1	4	0	2	1	1
	H	1	0	0	1	0	0	1	0	1
	M	4	0	0	0	4	0	1	1	0
Funchal	HM	19	0	3	3	13	0	15	5	10
	H	1	0	0	0	1	0	3	1	2
	M	18	0	3	3	12	0	12	4	8
Machico	HM	3	0	0	1	2	0	3	1	2
	H	1	0	0	0	1	0	1	0	1
	M	2	0	0	1	1	0	2	1	1
Ponta do Sol	HM	1	0	0	0	1	0	1	0	1
	H	0	0	0	0	0	0	0	0	0
	M	1	0	0	0	1	0	1	0	1
Porto Moniz	HM	1	0	0	0	1	0	0	0	0
	H	0	0	0	0	0	0	0	0	0
	M	1	0	0	0	1	0	0	0	0
Ribeira Brava	HM	2	0	0	1	1	0	0	0	0
	H	1	0	0	1	0	0	0	0	0
	M	1	0	0	0	1	0	0	0	0
Santa Cruz	HM	7	0	0	1	6	0	1	1	0
	H	2	0	0	1	1	0	0	0	0
	M	5	0	0	0	5	0	1	1	0
Santana	HM	3	0	0	1	2	0	0	0	0
	H	0	0	0	0	0	0	0	0	0
	M	3	0	0	1	2	0	0	0	0
São Vicente	HM	1	0	0	0	1	0	1	0	1
	H	0	0	0	0	0	0	0	0	0
	M	1	0	0	0	1	0	1	0	1
<b>Ilha de Porto Santo</b>	HM	0	0	0	0	0	0	3	0	3
	H	0	0	0	0	0	0	1	0	1
	M	0	0	0	0	0	0	2	0	2
Porto Santo	HM	0	0	0	0	0	0	3	0	3
	H	0	0	0	0	0	0	1	0	1
	M	0	0	0	0	0	0	2	0	2

**4.8 - Pessoal técnico de diagnóstico e terapêutica e outros profissionais ao serviço nos centros de saúde, por distribuição geográfica e sexo, segundo a profissão exercida**

2008

Unidade: n.º

Distribuição geográfica e sexo	Pessoal técnico de diagnóstico e terapêutica							Outros profissionais				
	Total	Fisioterapeutas	Higienistas orais/odontologistas	Técnicos de radiologia	Técnicos de análises clínicas e saúde pública	Técnicos de saúde ambiental	Outros técnicos	Total	Administrativo	Serviços gerais e auxiliar	Outros (a)	
1	2	3	4	5	6	7	8	9	10	11	12	
<b>R. A. Madeira</b>	<b>HM</b>	<b>39</b>	<b>21</b>	<b>0</b>	<b>6</b>	<b>2</b>	<b>0</b>	<b>10</b>	<b>808</b>	<b>242</b>	<b>549</b>	<b>17</b>
	<b>H</b>	<b>10</b>	<b>7</b>	<b>0</b>	<b>0</b>	<b>2</b>	<b>0</b>	<b>1</b>	<b>89</b>	<b>23</b>	<b>54</b>	<b>12</b>
	<b>M</b>	<b>29</b>	<b>14</b>	<b>0</b>	<b>6</b>	<b>0</b>	<b>0</b>	<b>9</b>	<b>719</b>	<b>219</b>	<b>495</b>	<b>5</b>
<b>Ilha da Madeira</b>	<b>HM</b>	<b>36</b>	<b>19</b>	<b>0</b>	<b>5</b>	<b>2</b>	<b>0</b>	<b>10</b>	<b>773</b>	<b>233</b>	<b>523</b>	<b>17</b>
	<b>H</b>	<b>10</b>	<b>7</b>	<b>0</b>	<b>0</b>	<b>2</b>	<b>0</b>	<b>1</b>	<b>86</b>	<b>23</b>	<b>51</b>	<b>12</b>
	<b>M</b>	<b>26</b>	<b>12</b>	<b>0</b>	<b>5</b>	<b>0</b>	<b>0</b>	<b>9</b>	<b>687</b>	<b>210</b>	<b>472</b>	<b>5</b>
Calheta	HM	6	3	0	1	0	0	2	77	17	57	3
	H	1	1	0	0	0	0	0	9	2	5	2
	M	5	2	0	1	0	0	2	68	15	52	1
Câmara de Lobos	HM	0	0	0	0	0	0	0	63	23	40	0
	H	0	0	0	0	0	0	0	5	2	3	0
	M	0	0	0	0	0	0	0	58	21	37	0
Funchal	HM	9	0	0	4	2	0	3	260	92	161	7
	H	2	0	0	0	2	0	0	14	5	5	4
	M	7	0	0	4	0	0	3	246	87	156	3
Machico	HM	6	4	0	0	0	0	2	79	25	52	2
	H	2	2	0	0	0	0	0	15	6	7	2
	M	4	2	0	0	0	0	2	64	19	45	0
Ponta do Sol	HM	0	0	0	0	0	0	0	21	8	13	0
	H	0	0	0	0	0	0	0	4	1	3	0
	M	0	0	0	0	0	0	0	17	7	10	0
Porto Moniz	HM	1	1	0	0	0	0	0	27	4	23	0
	H	0	0	0	0	0	0	0	8	1	7	0
	M	1	1	0	0	0	0	0	19	3	16	0
Ribeira Brava	HM	2	2	0	0	0	0	0	52	16	35	1
	H	1	1	0	0	0	0	0	5	1	3	1
	M	1	1	0	0	0	0	0	47	15	32	0
Santa Cruz	HM	8	6	0	0	0	0	2	66	23	42	1
	H	3	2	0	0	0	0	1	5	0	4	1
	M	5	4	0	0	0	0	1	61	23	38	0
Santana	HM	1	1	0	0	0	0	0	81	16	63	2
	H	1	1	0	0	0	0	0	13	4	8	1
	M	0	0	0	0	0	0	0	68	12	55	1
São Vicente	HM	3	2	0	0	0	0	1	47	9	37	1
	H	0	0	0	0	0	0	0	8	1	6	1
	M	3	2	0	0	0	0	1	39	8	31	0
<b>Ilha de Porto Santo</b>	<b>HM</b>	<b>3</b>	<b>2</b>	<b>0</b>	<b>1</b>	<b>0</b>	<b>0</b>	<b>0</b>	<b>35</b>	<b>9</b>	<b>26</b>	<b>0</b>
	<b>H</b>	<b>0</b>	<b>0</b>	<b>0</b>	<b>0</b>	<b>0</b>	<b>0</b>	<b>0</b>	<b>3</b>	<b>0</b>	<b>3</b>	<b>0</b>
	<b>M</b>	<b>3</b>	<b>2</b>	<b>0</b>	<b>1</b>	<b>0</b>	<b>0</b>	<b>0</b>	<b>32</b>	<b>9</b>	<b>23</b>	<b>0</b>
Porto Santo	HM	3	2	0	1	0	0	0	35	9	26	0
	H	0	0	0	0	0	0	0	3	0	3	0
	M	3	2	0	1	0	0	0	32	9	23	0

(a) Todo o restante pessoal ao serviço no centro de saúde não incluído anteriormente.

**4.9 - Consultas efectuadas no ambulatório dos centros de saúde, por distribuição geográfica e sexo,  
segundo a especialidade**  
(*Continua*)

2008		Unidade: n.º						
Distribuição geográfica e sexo		Total de consultas médicas	Medicina geral e familiar/clínica geral	Planeamento Familiar	Saúde Materna	Saúde Infantil e Juvenil (a)	Dermatovenerologia	Ginecologia/Obstetrícia
<i>1</i>		<i>2</i>	<i>3</i>	<i>4</i>	<i>5</i>	<i>6</i>	<i>7</i>	<i>8</i>
<b>R. A. Madeira</b>	<b>HM</b>	<b>382 738</b>	<b>290 702</b>	<b>16 672</b>	<b>5 515</b>	<b>50 308</b>	<b>240</b>	<b>342</b>
	<b>H</b>	<b>135 925</b>	<b>102 436</b>	<b>15</b>	<b>0</b>	<b>24 974</b>	<b>86</b>	
	<b>M</b>	<b>246 813</b>	<b>188 266</b>	<b>16 657</b>	<b>5 515</b>	<b>25 334</b>	<b>154</b>	<b>342</b>
<b>Ilha da Madeira</b>	<b>HM</b>	<b>367 533</b>	<b>282 838</b>	<b>16 528</b>	<b>5 209</b>	<b>49 214</b>	<b>0</b>	<b>0</b>
	<b>H</b>	<b>130 033</b>	<b>99 290</b>	<b>15</b>	<b>0</b>	<b>24 402</b>	<b>0</b>	<b>0</b>
	<b>M</b>	<b>237 500</b>	<b>183 548</b>	<b>16 513</b>	<b>5 209</b>	<b>24 812</b>	<b>0</b>	<b>0</b>
Calheta	HM	14 950	11 809	900	164	1 587	0	0
	H	4 565	3 574	0	0	797	0	0
	M	10 385	8 235	900	164	790	0	0
Câmara de Lobos	HM	47 139	32 344	3 588	1 295	9 912	0	0
	H	15 679	10 616	6	0	5 057	0	0
	M	31 460	21 728	3 582	1 295	4 855	0	0
Funchal	HM	139 903	107 587	6 834	1 851	16 174	0	0
	H	52 657	41 008	6	0	7 665	0	0
	M	87 246	66 579	6 828	1 851	8 509	0	0
Machico	HM	49 942	39 504	1 996	629	6 894	0	0
	H	18 022	14 110	0	0	3 604	0	0
	M	31 920	25 394	1 996	629	3 290	0	0
Ponta do Sol	HM	10 783	9 199	118	98	1 368	0	0
	H	3 651	2 984	0	0	667	0	0
	M	7 132	6 215	118	98	701	0	0
Porto Moniz	HM	9 022	5 706	96	68	505	0	0
	H	3 094	1 804	0	0	262	0	0
	M	5 928	3 902	96	68	243	0	0
Ribeira Brava	HM	20 302	16 173	1 010	278	2 498	0	0
	H	6 162	4 849	1	0	1 194	0	0
	M	14 140	11 324	1 009	278	1 304	0	0
Santa Cruz	HM	48 768	37 053	1 276	622	8 587	0	0
	H	17 558	12 803	2	0	4 265	0	0
	M	31 210	24 250	1 274	622	4 322	0	0
Santana	HM	14 749	12 908	472	110	944	0	0
	H	4 764	4 155	0	0	500	0	0
	M	9 985	8 753	472	110	444	0	0
São Vicente	HM	11 975	10 555	238	94	745	0	0
	H	3 881	3 387	0	0	391	0	0
	M	8 094	7 168	238	94	354	0	0
<b>Ilha de Porto Santo</b>	<b>HM</b>	<b>15 205</b>	<b>7 864</b>	<b>144</b>	<b>306</b>	<b>1 094</b>	<b>240</b>	<b>342</b>
	<b>H</b>	<b>5 892</b>	<b>3 146</b>	<b>0</b>	<b>0</b>	<b>572</b>	<b>86</b>	<b>0</b>
	<b>M</b>	<b>9 313</b>	<b>4 718</b>	<b>144</b>	<b>306</b>	<b>522</b>	<b>154</b>	<b>342</b>
Porto Santo	HM	15 205	7 864	144	306	1 094	240	342
	H	5 892	3 146	0	0	572	86	0
	M	9 313	4 718	144	306	522	154	342

(a) Este ano, pela primeira vez, estão a ser contabilizadas as consultas dos 0 aos 17 anos

**4.9 - Consultas efectuadas no ambulatório dos centros de saúde, por distribuição geográfica e sexo, segundo a especialidade**  
(Continuação)

2008		Unidade: n.º							
Distribuição geográfica e sexo		Medicina Dentária/ Estomatologia	Oftalmologia	Otorrinolarin- gologia	Pediatria	Pneumologia	Psiquiatria	Urologia	Outras especialidades
<i>1</i>		<i>9</i>	<i>10</i>	<i>11</i>	<i>12</i>	<i>13</i>	<i>14</i>	<i>15</i>	<i>16</i>
<b>R. A. Madeira</b>	HM	<b>11 644</b>	<b>401</b>	<b>263</b>	<b>92</b>	<b>1 539</b>	<b>0</b>	<b>0</b>	<b>5 020</b>
	H	<b>5 375</b>	<b>165</b>	<b>122</b>	<b>57</b>	<b>809</b>	<b>0</b>	<b>0</b>	<b>1 886</b>
	M	<b>6 269</b>	<b>236</b>	<b>141</b>	<b>35</b>	<b>730</b>	<b>0</b>	<b>0</b>	<b>3 134</b>
<b>Ilha da Madeira</b>	HM	<b>8 548</b>	<b>0</b>	<b>0</b>	<b>0</b>	<b>1 331</b>	<b>0</b>	<b>0</b>	<b>3 865</b>
	H	<b>4 201</b>	<b>0</b>	<b>0</b>	<b>0</b>	<b>729</b>	<b>0</b>	<b>0</b>	<b>1 396</b>
	M	<b>4 347</b>	<b>0</b>	<b>0</b>	<b>0</b>	<b>602</b>	<b>0</b>	<b>0</b>	<b>2 469</b>
Calheta	HM	0	0	0	0	0	0	0	490
	H	0	0	0	0	0	0	0	194
	M	0	0	0	0	0	0	0	296
Câmara de Lobos	HM	0	0	0	0	0	0	0	0
	H	0	0	0	0	0	0	0	0
	M	0	0	0	0	0	0	0	0
Funchal	HM	6 021	0	0	0	1 331	0	0	105
	H	3 209	0	0	0	729	0	0	40
	M	2 812	0	0	0	602	0	0	65
Machico	HM	0	0	0	0	0	0	0	919
	H	0	0	0	0	0	0	0	308
	M	0	0	0	0	0	0	0	611
Ponta do Sol	HM	0	0	0	0	0	0	0	0
	H	0	0	0	0	0	0	0	0
	M	0	0	0	0	0	0	0	0
Porto Moniz	HM	2 527	0	0	0	0	0	0	120
	H	992	0	0	0	0	0	0	36
	M	1 535	0	0	0	0	0	0	84
Ribeira Brava	HM	0	0	0	0	0	0	0	343
	H	0	0	0	0	0	0	0	118
	M	0	0	0	0	0	0	0	225
Santa Cruz	HM	0	0	0	0	0	0	0	1 230
	H	0	0	0	0	0	0	0	488
	M	0	0	0	0	0	0	0	742
Santana	HM	0	0	0	0	0	0	0	315
	H	0	0	0	0	0	0	0	109
	M	0	0	0	0	0	0	0	206
São Vicente	HM	0	0	0	0	0	0	0	343
	H	0	0	0	0	0	0	0	103
	M	0	0	0	0	0	0	0	240
<b>Ilha de Porto Santo</b>	HM	<b>3 096</b>	<b>401</b>	<b>263</b>	<b>92</b>	<b>208</b>	<b>0</b>	<b>0</b>	<b>1 155</b>
	H	<b>1 174</b>	<b>165</b>	<b>122</b>	<b>57</b>	<b>80</b>	<b>0</b>	<b>0</b>	<b>490</b>
	M	<b>1 922</b>	<b>236</b>	<b>141</b>	<b>35</b>	<b>128</b>	<b>0</b>	<b>0</b>	<b>665</b>
Porto Santo	HM	3 096	401	263	92	208	0	0	1 155
	H	1 174	165	122	57	80	0	0	490
	M	1 922	236	141	35	128	0	0	665

**4.10 - Primeiras consultas efectuadas no ambulatório dos centros de saúde, por distribuição geográfica e sexo, segundo a especialidade**  
(*Continua*)

2008		Unidade: n.º						
Distribuição geográfica e sexo		Total de primeiras consultas	Medicina geral e familiar/clínica geral	Planeamento Familiar	Saúde Materna	Saúde Infantil e Juvenil (a)	Dermatovene-reologia	Ginecologia/Obstetrícia
<i>1</i>		<i>2</i>	<i>3</i>	<i>4</i>	<i>5</i>	<i>6</i>	<i>7</i>	<i>8</i>
<b>R. A. Madeira</b>	<b>HM</b>	<b>130 109</b>	<b>85 118</b>	<b>10 688</b>	<b>1 469</b>	<b>22 912</b>	<b>175</b>	<b>261</b>
	<b>H</b>	<b>48 707</b>	<b>33 128</b>	<b>14</b>	<b>0</b>	<b>11 372</b>	<b>62</b>	<b>0</b>
	<b>M</b>	<b>81 402</b>	<b>51 990</b>	<b>10 674</b>	<b>1 469</b>	<b>11 540</b>	<b>113</b>	<b>261</b>
<b>Ilha da Madeira</b>	<b>HM</b>	<b>123 490</b>	<b>82 432</b>	<b>10 563</b>	<b>1 379</b>	<b>22 333</b>	<b>0</b>	<b>0</b>
	<b>H</b>	<b>46 011</b>	<b>31 914</b>	<b>14</b>	<b>0</b>	<b>11 067</b>	<b>0</b>	<b>0</b>
	<b>M</b>	<b>77 479</b>	<b>50 518</b>	<b>10 549</b>	<b>1 379</b>	<b>11 266</b>	<b>0</b>	<b>0</b>
Calheta	HM	5 689	4 057	470	44	835	0	0
	H	1 837	1 290	0	0	441	0	0
	M	3 852	2 767	470	44	394	0	0
Câmara de Lobos	HM	16 569	9 719	2 248	315	4 287	0	0
	H	5 851	3 658	5	0	2 188	0	0
	M	10 718	6 061	2 243	315	2 099	0	0
Funchal	HM	48 575	32 562	4 406	527	7 499	0	0
	H	18 623	13 188	6	0	3 585	0	0
	M	29 952	19 374	4 400	527	3 914	0	0
Machico	HM	14 426	9 705	1 341	139	2 770	0	0
	H	5 641	4 045	0	0	1 433	0	0
	M	8 785	5 660	1 341	139	1 337	0	0
Ponta do Sol	HM	3 634	2 721	91	33	789	0	0
	H	1 351	968	0	0	383	0	0
	M	2 283	1 753	91	33	406	0	0
Porto Moniz	HM	3 186	1 646	70	15	277	0	0
	H	1 174	583	0	0	140	0	0
	M	2 012	1 063	70	15	137	0	0
Ribeira Brava	HM	7 163	4 879	677	87	1 304	0	0
	H	2 363	1 649	1	0	642	0	0
	M	4 800	3 230	676	87	662	0	0
Santa Cruz	HM	16 032	10 817	792	164	3 578	0	0
	H	6 244	4 240	2	0	1 741	0	0
	M	9 788	6 577	790	164	1 837	0	0
Santana	HM	4 545	3 493	301	29	549	0	0
	H	1 639	1 295	0	0	279	0	0
	M	2 906	2 198	301	29	270	0	0
São Vicente	HM	3 671	2 833	167	26	445	0	0
	H	1 288	998	0	0	235	0	0
	M	2 383	1 835	167	26	210	0	0
<b>Ilha de Porto Santo</b>	<b>HM</b>	<b>6 619</b>	<b>2 686</b>	<b>125</b>	<b>90</b>	<b>579</b>	<b>175</b>	<b>261</b>
	<b>H</b>	<b>2 696</b>	<b>1 214</b>	<b>0</b>	<b>0</b>	<b>305</b>	<b>62</b>	<b>0</b>
	<b>M</b>	<b>3 923</b>	<b>1 472</b>	<b>125</b>	<b>90</b>	<b>274</b>	<b>113</b>	<b>261</b>
Porto Santo	HM	6 619	2 686	125	90	579	175	261
	H	2 696	1 214	0	0	305	62	0
	M	3 923	1 472	125	90	274	113	261

(a) Este ano, pela primeira vez, estão a ser contabilizadas as consultas dos 0 aos 17 anos

**4.10 - Primeiras consultas efectuadas no ambulatório dos centros de saúde, por distribuição geográfica e sexo, segundo a especialidade**  
(Continuação)

2008		Unidade: n.º							
Distribuição geográfica e sexo		Medicina Dentária/ Estomatologia	Oftalmologia	Otorrinolarin- gologia	Pediatria	Pneumologia	Psiquiatria	Urologia	Outras especialidades
<i>1</i>		<i>9</i>	<i>10</i>	<i>11</i>	<i>12</i>	<i>13</i>	<i>14</i>	<i>15</i>	<i>16</i>
<b>R. A. Madeira</b>	HM	<b>5 713</b>	<b>338</b>	<b>164</b>	<b>51</b>	<b>348</b>	<b>0</b>	<b>0</b>	<b>2 872</b>
	H	<b>2 645</b>	<b>136</b>	<b>75</b>	<b>30</b>	<b>177</b>	<b>0</b>	<b>0</b>	<b>1 068</b>
	M	<b>3 068</b>	<b>202</b>	<b>89</b>	<b>21</b>	<b>171</b>	<b>0</b>	<b>0</b>	<b>1 804</b>
<b>Ilha da Madeira</b>	HM	<b>4 339</b>	<b>0</b>	<b>0</b>	<b>0</b>	<b>252</b>	<b>0</b>	<b>0</b>	<b>2 192</b>
	H	<b>2 100</b>	<b>0</b>	<b>0</b>	<b>0</b>	<b>138</b>	<b>0</b>	<b>0</b>	<b>778</b>
	M	<b>2 239</b>	<b>0</b>	<b>0</b>	<b>0</b>	<b>114</b>	<b>0</b>	<b>0</b>	<b>1 414</b>
Calheta	HM	0	0	0	0	0	0	0	283
	H	0	0	0	0	0	0	0	106
	M	0	0	0	0	0	0	0	177
Câmara de Lobos	HM	0	0	0	0	0	0	0	0
	H	0	0	0	0	0	0	0	0
	M	0	0	0	0	0	0	0	0
Funchal	HM	3 238	0	0	0	252	0	0	91
	H	1 671	0	0	0	138	0	0	35
	M	1 567	0	0	0	114	0	0	56
Machico	HM	0	0	0	0	0	0	0	471
	H	0	0	0	0	0	0	0	163
	M	0	0	0	0	0	0	0	308
Ponta do Sol	HM	0	0	0	0	0	0	0	0
	H	0	0	0	0	0	0	0	0
	M	0	0	0	0	0	0	0	0
Porto Moniz	HM	1 101	0	0	0	0	0	0	77
	H	429	0	0	0	0	0	0	22
	M	672	0	0	0	0	0	0	55
Ribeira Brava	HM	0	0	0	0	0	0	0	216
	H	0	0	0	0	0	0	0	71
	M	0	0	0	0	0	0	0	145
Santa Cruz	HM	0	0	0	0	0	0	0	681
	H	0	0	0	0	0	0	0	261
	M	0	0	0	0	0	0	0	420
Santana	HM	0	0	0	0	0	0	0	173
	H	0	0	0	0	0	0	0	65
	M	0	0	0	0	0	0	0	108
São Vicente	HM	0	0	0	0	0	0	0	200
	H	0	0	0	0	0	0	0	55
	M	0	0	0	0	0	0	0	145
<b>Ilha de Porto Santo</b>	HM	<b>1 374</b>	<b>338</b>	<b>164</b>	<b>51</b>	<b>96</b>	<b>0</b>	<b>0</b>	<b>680</b>
	H	<b>545</b>	<b>136</b>	<b>75</b>	<b>30</b>	<b>39</b>	<b>0</b>	<b>0</b>	<b>290</b>
	M	<b>829</b>	<b>202</b>	<b>89</b>	<b>21</b>	<b>57</b>	<b>0</b>	<b>0</b>	<b>390</b>
Porto Santo	HM	1 374	338	164	51	96	0	0	680
	H	545	136	75	30	39	0	0	290
	M	829	202	89	21	57	0	0	390

**4.11 - Doentes observados no serviço de urgência básica (SUB) dos centros de saúde,  
por distribuição geográfica, segundo o destino do utente**

2008 Unidade: n.º

Distribuição geográfica	Total	Domicílio ou consulta em ambulatório de centro de saúde	Unidade de internamento de centro de saúde	Hospital	Óbito
<i>1</i>	<i>2</i>	<i>3</i>	<i>4</i>	<i>5</i>	<i>6</i>
<b>R. A. Madeira</b>	<b>155 779</b>	<b>141 745</b>	<b>131</b>	<b>13 746</b>	<b>157</b>
<b>Ilha da Madeira</b>	<b>143 747</b>	<b>129 977</b>	<b>78</b>	<b>13 545</b>	<b>147</b>
Calheta	21 639	19 939	58	1 610	32
Câmara de Lobos	26 867	25 508	0	1 356	3
Funchal	0	0	0	0	0
Machico	40 619	36 999	0	3 585	35
Ponta do Sol	0	0	0	0	0
Porto Moniz	4 282	3 902	0	373	7
Ribeira Brava	31 996	27 658	8	4 296	34
Santa Cruz	0	0	0	0	0
Santana	9 285	7 983	6	1 276	20
São Vicente	9 059	7 988	6	1 049	16
<b>Ilha de Porto Santo</b>	<b>12 032</b>	<b>11 768</b>	<b>53</b>	<b>201</b>	<b>10</b>
Porto Santo	12 032	11 768	53	201	10

**4.12 - Acção desenvolvida no serviço domiciliário dos centros de saúde, por distribuição geográfica,  
segundo o tipo de profissional de saúde**

2008 Unidade: n.º

Distribuição geográfica	Total	Médico	Enfermeiro	Técnico superior de serviço social	Outro
<i>1</i>	<i>2</i>	<i>3</i>	<i>4</i>	<i>5</i>	<i>6</i>
<b>R. A. Madeira</b>	<b>139 021</b>	<b>1 961</b>	<b>136 566</b>	<b>494</b>	<b>0</b>
<b>Ilha da Madeira</b>	<b>136 242</b>	<b>1 958</b>	<b>133 790</b>	<b>494</b>	<b>0</b>
Calheta	9 025	44	8 981	0	0
Câmara de Lobos	15 352	47	15 220	85	0
Funchal	48 437	1 108	47 154	175	0
Machico	15 774	330	15 210	234	0
Ponta do Sol	7 232	22	7 210	0	0
Porto Moniz	2 617	80	2 537	0	0
Ribeira Brava	10 666	25	10 641	0	0
Santa Cruz	12 371	264	12 107	0	0
Santana	8 102	36	8 066	0	0
São Vicente	6 666	2	6 664	0	0
<b>Ilha de Porto Santo</b>	<b>2 779</b>	<b>3</b>	<b>2 776</b>	<b>0</b>	<b>0</b>
Porto Santo	2 779	3	2 776	0	0

**4.13 - Movimento de internados durante o ano nas unidades de internamento  
dos centros de saúde, por distribuição geográfica**

2008 Unidade:n.º

Distribuição geográfica	Total de internamentos	Existência inicial de doentes (a)	Doentes entrados	Doentes saídos (altas)				Existência final de doentes (d)	Tempo de internamento (dias)
				Total	Saídas para o domicílio (b)	Transferências externas (c)	Óbitos		
<i>1</i>	<i>2</i>	<i>3</i>	<i>4</i>	<i>5</i>	<i>6</i>	<i>7</i>	<i>8</i>	<i>9</i>	<i>10</i>
<b>R. A. Madeira</b>	<b>206</b>	<b>40</b>	<b>166</b>	<b>167</b>	<b>134</b>	<b>11</b>	<b>22</b>	<b>39</b>	<b>13 691</b>
<b>Ilha da Madeira</b>	<b>150</b>	<b>39</b>	<b>111</b>	<b>112</b>	<b>90</b>	<b>6</b>	<b>16</b>	<b>38</b>	<b>13 055</b>
Calheta	120	17	103	104	87	6	11	16	5 070
Câmara de Lobos	0	0	0	0	0	0	0	0	0
Funchal	0	0	0	0	0	0	0	0	0
Machico	0	0	0	0	0	0	0	0	0
Ponta do Sol	0	0	0	0	0	0	0	0	0
Porto Moniz	0	0	0	0	0	0	0	0	0
Ribeira Brava	0	0	0	0	0	0	0	0	0
Santa Cruz	0	0	0	0	0	0	0	0	0
Santana	30	22	8	8	3	0	5	22	7 985
São Vicente	0	0	0	0	0	0	0	0	0
<b>Ilha de Porto Santo</b>	<b>56</b>	<b>1</b>	<b>55</b>	<b>55</b>	<b>44</b>	<b>5</b>	<b>6</b>	<b>1</b>	<b>636</b>
Porto Santo	56	1	55	55	44	5	6	1	636

(a) Doentes vindos do ano anterior

(b) Incluem-se, também, as saídas para ambulatório de centro de saúde e contra parecer médico

(c) Saídas para outro estabelecimento de saúde com internamento

(d) Doentes transitados para o ano seguinte

**4.14 - Doentes saídos (altas) durante o ano das unidades de internamento dos centros de saúde,  
por distribuição geográfica e sexo, segundo a idade (grupo etário)**

2008

Unidade: n.º

Distribuição geográfica e sexo	Total	Idade - grupo etário (em anos)									
		Até 17 anos	18 a 24 anos	25 a 34 anos	35 a 44 anos	45 a 54 anos	55 a 64 anos	65 a 74 anos	75 a 84 anos	85 e mais anos	
<i>1</i>	<i>2</i>	<i>3</i>	<i>4</i>	<i>5</i>	<i>6</i>	<i>7</i>	<i>8</i>	<i>9</i>	<i>10</i>	<i>11</i>	
<b>R. A. Madeira</b>	<b>HM</b>	<b>167</b>	<b>0</b>	<b>1</b>	<b>0</b>	<b>5</b>	<b>13</b>	<b>2</b>	<b>27</b>	<b>119</b>	<b>0</b>
	<b>H</b>	<b>66</b>	<b>0</b>	<b>1</b>	<b>0</b>	<b>3</b>	<b>5</b>	<b>1</b>	<b>12</b>	<b>44</b>	<b>0</b>
	<b>M</b>	<b>101</b>	<b>0</b>	<b>0</b>	<b>0</b>	<b>2</b>	<b>8</b>	<b>1</b>	<b>15</b>	<b>75</b>	<b>0</b>
<b>Ilha da Madeira</b>	<b>HM</b>	<b>112</b>	<b>0</b>	<b>0</b>	<b>0</b>	<b>2</b>	<b>3</b>	<b>2</b>	<b>11</b>	<b>94</b>	<b>0</b>
	<b>H</b>	<b>45</b>	<b>0</b>	<b>0</b>	<b>0</b>	<b>2</b>		<b>1</b>	<b>5</b>	<b>37</b>	<b>0</b>
	<b>M</b>	<b>67</b>	<b>0</b>	<b>0</b>	<b>0</b>		<b>3</b>	<b>1</b>	<b>6</b>	<b>57</b>	<b>0</b>
Calheta	HM	104	0	0	0	2	3	0	9	90	0
	H	43	0	0	0	2	0	0	5	36	0
	M	61	0	0	0	0	3	0	4	54	0
Câmara de Lobos	HM	0	0	0	0	0	0	0	0	0	0
	H	0	0	0	0	0	0	0	0	0	0
	M	0	0	0	0	0	0	0	0	0	0
Funchal	HM	0	0	0	0	0	0	0	0	0	0
	H	0	0	0	0	0	0	0	0	0	0
	M	0	0	0	0	0	0	0	0	0	0
Machico	HM	0	0	0	0	0	0	0	0	0	0
	H	0	0	0	0	0	0	0	0	0	0
	M	0	0	0	0	0	0	0	0	0	0
Ponta do Sol	HM	0	0	0	0	0	0	0	0	0	0
	H	0	0	0	0	0	0	0	0	0	0
	M	0	0	0	0	0	0	0	0	0	0
Porto Moniz	HM	0	0	0	0	0	0	0	0	0	0
	H	0	0	0	0	0	0	0	0	0	0
	M	0	0	0	0	0	0	0	0	0	0
Ribeira Brava	HM	0	0	0	0	0	0	0	0	0	0
	H	0	0	0	0	0	0	0	0	0	0
	M	0	0	0	0	0	0	0	0	0	0
Santa Cruz	HM	0	0	0	0	0	0	0	0	0	0
	H	0	0	0	0	0	0	0	0	0	0
	M	0	0	0	0	0	0	0	0	0	0
Santana	HM	8	0	0	0	0	0	2	2	4	0
	H	2	0	0	0	0	0	1	0	1	0
	M	6	0	0	0	0	0	1	2	3	0
São Vicente	HM	0	0	0	0	0	0	0	0	0	0
	H	0	0	0	0	0	0	0	0	0	0
	M	0	0	0	0	0	0	0	0	0	0
<b>Ilha de Porto Santo</b>	<b>HM</b>	<b>55</b>	<b>0</b>	<b>1</b>	<b>0</b>	<b>3</b>	<b>10</b>	<b>0</b>	<b>16</b>	<b>25</b>	<b>0</b>
	<b>H</b>	<b>21</b>	<b>0</b>	<b>1</b>	<b>0</b>	<b>1</b>	<b>5</b>	<b>0</b>	<b>7</b>	<b>7</b>	<b>0</b>
	<b>M</b>	<b>34</b>	<b>0</b>	<b>0</b>	<b>0</b>	<b>2</b>	<b>5</b>	<b>0</b>	<b>9</b>	<b>18</b>	<b>0</b>
Porto Santo	HM	55	0	1	0	3	10	0	16	25	0
	H	21	0	1	0	1	5	0	7	7	0
	M	34	0	0	0	2	5	0	9	18	0

#### 4.15 - Actos complementares de diagnóstico efectuados nos centros de saúde, por distribuição geográfica

2008 Unidade: n.º

Distribuição geográfica	Actos complementares de diagnóstico (a)				
	Total	Análises clínicas	Ecografias	Electrocardiogramas	Exames radiológicos
<i>1</i>	<i>2</i>	<i>3</i>	<i>4</i>	<i>5</i>	<i>6</i>
<b>R. A. Madeira</b>	<b>18 255</b>	<b>4 454</b>	<b>480</b>	<b>4 790</b>	<b>8 531</b>
<b>Ilha da Madeira</b>	<b>16 127</b>	<b>4 454</b>	<b>0</b>	<b>4 414</b>	<b>7 259</b>
Calheta	2 411	0	0	935	1 476
Câmara de Lobos	14	0	0	14	0
Funchal	10 237	4 454	0	0	5 783
Machico	1 532	0	0	1 532	0
Ponta do Sol	0	0	0	0	0
Porto Moniz	83	0	0	83	0
Ribeira Brava	1 349	0	0	1 349	0
Santa Cruz	0	0	0	0	0
Santana	394	0	0	394	0
São Vicente	107	0	0	107	0
<b>Ilha de Porto Santo</b>	<b>2 128</b>	<b>0</b>	<b>480</b>	<b>376</b>	<b>1 272</b>
Porto Santo	2 128	0	480	376	1 272

(a) Não foram incluídos os testes rápidos.

#### 4.16 - Actos complementares de terapêutica efectuados nos centros de saúde, por distribuição geográfica

2008 Unidade: n.º

Distribuição geográfica	Actos complementares de terapêutica			
	Total	Sessões de psicoterapia	Tratamentos de fisioterapia	Outros actos complementares de terapêutica (a)
<i>1</i>	<i>2</i>	<i>3</i>	<i>4</i>	<i>5</i>
<b>R. A. Madeira</b>	<b>59 341</b>	<b>8 684</b>	<b>30 359</b>	<b>20 298</b>
<b>Ilha da Madeira</b>	<b>54 415</b>	<b>8 684</b>	<b>26 760</b>	<b>18 971</b>
Calheta	6 439	0	3 879	2 560
Câmara de Lobos	0	0	0	0
Funchal	17 166	8 684	0	8 482
Machico	10 231	0	6 546	3 685
Ponta do Sol	0	0	0	0
Porto Moniz	1 927	0	1 927	0
Ribeira Brava	2 492	0	2 492	0
Santa Cruz	8 419	0	5 751	2 668
Santana	3 174	0	2 001	1 173
São Vicente	4 567	0	4 164	403
<b>Ilha de Porto Santo</b>	<b>4 926</b>	<b>0</b>	<b>3 599</b>	<b>1 327</b>
Porto Santo	4 926	0	3 599	1 327

(a) Inclui as sessões de terapia da fala e de terapia ocupacional, anteriormente contabilizadas em "Tratamentos fisiátricos".



## **Capítulo 5**

**Farmácias, Postos  
Farmacêuticos Móveis e  
Locais de Venda de  
Medicamentos não Sujeitos a  
Receita Médica**



### 5.1 - Farmácias, postos farmacêuticos móveis e locais de venda de medicamentos não sujeitos a receita médica, por distribuição geográfica

2008 Unidade: n.º

Distribuição geográfica	Total	Farmácias	Postos Farmacêuticos Móveis	Locais de venda de medicamentos não sujeitos a receita médica
<i>1</i>	<i>2</i>	<i>3</i>	<i>4</i>	<i>5</i>
<b>R. A. Madeira</b>	<b>76</b>	<b>62</b>	<b>1</b>	<b>13</b>
<b>Ilha da Madeira</b>	<b>75</b>	<b>61</b>	<b>1</b>	<b>13</b>
Calheta	4	4	0	0
Camara de Lobos	8	8	0	0
Funchal	36	26	0	10
Machico	6	5	0	1
Ponta do Sol	2	2	0	0
Porto Moniz	1	1	0	0
Ribeira Brava	4	3	0	1
Santa Cruz	8	6	1	1
Santana	3	3	0	0
S. Vicente	3	3	0	0
<b>Ilha de Porto Santo</b>	<b>1</b>	<b>1</b>	<b>0</b>	<b>0</b>
Porto Santo	1	1	0	0

### 5.2 - Farmacêuticos e Profissionais de Farmácia, por distribuição geográfica, segundo a categoria profissional

2008 Unidade: n.º

Distribuição geográfica	Farmacêuticos (a)	Profissionais de Farmácia			
		Total	Ajudantes técnicos	Ajudantes	Praticantes
<i>1</i>	<i>2</i>	<i>3</i>	<i>4</i>	<i>5</i>	<i>6</i>
<b>R. A. Madeira</b>	<b>196</b>	<b>74</b>	<b>55</b>	<b>13</b>	<b>6</b>
<b>Ilha da Madeira</b>	<b>194</b>	<b>73</b>	<b>55</b>	<b>12</b>	<b>6</b>
Calheta	3	2	2	0	0
Camara de Lobos	15	7	4	2	1
Funchal	121	45	33	8	4
Machico	13	3	1	1	1
Ponta do Sol	9	1	1	0	0
Porto Moniz	2	0	0	0	0
Ribeira Brava	5	6	6	0	0
Santa Cruz	18	6	5	1	0
Santana	5	0	0	0	0
S. Vicente	3	3	3	0	0
<b>Ilha de Porto Santo</b>	<b>2</b>	<b>1</b>	<b>0</b>	<b>1</b>	<b>0</b>
Porto Santo	2	1	0	1	0

(a) Inscritos na ordem por local de actividade



## **Capítulo 6**

### **Vacinação**



**6.1 - Total de inoculações, por tipo de vacina do Programa Regional de Vacinação,  
segundo a distribuição geográfica**

2008

Unidade: N.º

Tipo de vacina	Total	Calheta	Câmara de Lobos	Funchal	Machico	Ponta do Sol	Porto Moniz	Ribeira Brava	Santa Cruz	Santana	São Vicente	Porto Santo
<i>1</i>	<i>2</i>	<i>3</i>	<i>4</i>	<i>5</i>	<i>6</i>	<i>7</i>	<i>8</i>	<i>9</i>	<i>10</i>	<i>11</i>	<i>12</i>	<i>13</i>
<b>Total</b>	<b>98 347</b>	<b>5 398</b>	<b>15 136</b>	<b>36 749</b>	<b>8 775</b>	<b>3 064</b>	<b>1 213</b>	<b>4 879</b>	<b>14 973</b>	<b>3 571</b>	<b>2 252</b>	<b>2 337</b>
BCG	2 914	119	480	1 092	244	64	27	134	568	67	50	69
VHB	10 155	430	1 483	3 988	877	260	89	460	1 916	214	169	269
DTPw	58	9	12	18	0	3	1	11	2	1	0	1
Td	25 636	1 390	4 242	9 652	2 614	609	354	1 021	3 720	845	541	648
VIP	276	6	14	199	10	9	2	8	19	1	4	4
Hib	17	1	1	9	0	0	0	0	3	2	0	1
VASPR	7 045	276	1 452	2 548	564	218	47	330	1 225	153	102	130
DTPwHib	24	0	2	9	1	0	0	9	3	0	0	0
DTPaHib	2 775	116	470	1 050	210	99	14	134	513	67	47	55
DTPaVIP	2 983	93	475	1 141	275	108	20	158	540	68	47	58
DTPaHibVIP	7 924	305	1 307	3 009	595	195	62	381	1 571	145	153	201
DTPa	28	1	1	17	1	0	2	3	2	1	0	0
MenC	8 802	340	1 399	3 430	608	225	64	392	1 812	163	162	207
HPV (Gardasil)	1 374	46	231	519	148	48	19	97	175	36	28	27
HPV (Cervarix)	4	0	1	3	0	0	0	0	0	0	0	0
VAG	26 237	2 240	3 484	8 555	2 597	1 210	506	1 707	2 607	1 784	926	621
Anti-colérica	2	//	//	2	//	//	//	//	//	//	//	//
Anti-amarilica	607	//	//	607	//	//	//	//	//	//	//	//
Anti-Tifóide	348	//	//	348	//	//	//	//	//	//	//	//
Rotavírus	1 138	26	82	553	31	16	6	34	297	24	23	46

**Fonte:** Instituto de Administração da Saúde e Assuntos Sociais, IP-RAM

**Nota:** BCG = vacinação antituberculose; DTP = vacinação contra a difteria, o tétano e a tosse convulsa (crianças); DTPwHib = vacinação contra a difteria, o tétano, a tosse convulsa e doenças por *Haemophilus influenzae* tipo B (crianças); DT = vacinação contra a difteria e o tétano (crianças); TD = vacinação contra o tétano e a difteria (adolescentes e adultos); T = vacinação monovalente contra o tétano (adultos); VAP = vacinação contra poliomielite (viva) (crianças e adolescentes); VIP = vacinação contra a poliomielite (inactivada) (crianças e adolescentes); Hib = vacinação contra doenças por *Haemophilus influenzae* tipo B (crianças).

**6.2 - Vacinação contra a difteria (DTE, DTP, TDI e DTPWhib), o tétano (DTE, DTP, TDI, DTPWhib e TET), a tosse convulsa (DTP e DTPWhib), a poliomielite (VAP e VIP) e doenças por Haemophilus influenzae (HIB e DTPWhib), 3.as inoculações e reforços, por grupo etário dos vacinados**

2008

Unidade: n.º

Grupo etário dos vacinados	3.ªs inoculações					Reforços				
	Difteria (1)	Tétano (2)	Tosse convulsa (3)	Poliomielite (4)	Haemophilus influenzae (5)	Difteria (1)	Tétano (2)	Tosse convulsa (3)	Poliomielite (4)	Haemophilus influenzae (5)
<i>1</i>	<i>2</i>	<i>3</i>	<i>4</i>	<i>5</i>	<i>6</i>	<i>7</i>	<i>8</i>	<i>9</i>	<i>10</i>	<i>11</i>
<b>Total</b>	<b>6 019</b>	<b>6 019</b>	<b>2 647</b>	<b>2 666</b>	<b>2 644</b>	<b>18 490</b>	<b>18 490</b>	<b>2 711</b>	<b>2 697</b>	<b>2 572</b>
Menos de 1 ano	2 617	2 617	2 617	2 617	2 618	16	16	16	16	0
1 ano	25	25	25	20	24	5	5	5	2	3
2 - 5 anos	4	4	2	4	1	2 562	2 562	2 574	2 564	2 562
6 - 9 anos	26	26	3	5	1	276	276	116	109	7
10-17 anos	19	19	0	18	0	3 295	3 295	0	3	0
18-24 anos	29	29	0	2	0	2 725	2 725	0	3	0
25-44 anos	623	623	0	0	0	5 940	5 940	0	0	0
45-64 anos	1 632	1 632	0	0	0	2 418	2 418	0	0	0
65 e mais anos	1 044	1 044	0	0	0	1 253	1 253	0	0	0
Idade ignorada	0	0	0	0	0	0	0	0	0	0

**Fonte:** Direcção-Geral de Saúde (DGS). Direcção de Serviços de Epidemiologia e Estatísticas de Saúde

(1) Vacina DTPaHib, DTPaHibVIP, DTPaVIP, DTPw, DTPwHib, Td, DTPa

(2) Vacina DTPaHib, DTPaHibVIP, DTPaVIP, DTPw, DTPwHib, Td, DTPa

(3) Vacina DTPaHib, DTPaHibVIP, DTPaVIP, DTPw, DTPwHib, DTPa

(4) Vacina VIP, DTPaHibVIP, DTPaVIP

(5) Vacina HIB, DTPaHibVIP, DTPwHib, DTPaHib

**Nota:** DTPaHib - Vacinação contra a difteria, o tétano e a tosse convulsa (pertussis acelular) e a doença invasiva por Haemophilus influenzae b; DTPaHibVIP - Vacinação contra a difteria, o tétano e a tosse convulsa (pertussis acelular), a doença invasiva por Haemophilus influenzae b e a poliomielite; DTPaVIP - Vacinação contra a difteria, o tétano e a tosse convulsa (pertussis acelular) e a poliomielite; DTPw - Vacinação contra a difteria, o tétano e a tosse convulsa (pertussis de célula completa); DTPwHib - Vacinação contra a difteria, o tétano e a tosse convulsa (pertussis de célula completa) e a doença invasiva por Haemophilus influenzae b; Td - Vacinação contra o tétano e a difteria; DTPa - Vacinação contra a difteria, o tétano e a tosse convulsa (pertussis acelular).

**6.3 - Vacinação conjunta anti-sarampo, antiparotidite (antipapeira) e anti-rubéola (VASPR),  
1.ª e 2.ª inoculações, por grupo etário dos vacinados**

2008

Grupo etário dos vacinados	Total	1.ª inoculação	2.ª inoculação
<i>1</i>	<i>2</i>	<i>3</i>	<i>4</i>
<b>Total</b>	<b>7 017</b>	<b>3 602</b>	<b>3 415</b>
Menos de 1 ano	44	21	23
1 ano	2 624	2 616	8
2 anos	24	21	3
3-4 anos	43	13	30
5 anos	2 858	11	2 847
6 anos	144	4	140
7 anos	27	1	26
8-9 anos	50	10	40
10-13 anos	125	22	103
14-18 anos	155	31	124
>=19 anos	923	852	71

**Fonte:** Direcção-Geral de Saúde (DGS). Direcção de Serviços de Epidemiologia e Estatísticas de Saúde

**6.4 - Vacinação contra a hepatite B (VHB), 3.ª inoculação e reforço, por grupo etário dos vacinados**

2008

Unidade: n.º

Grupo etário dos vacinados	3.ª inoculação	Reforço
<i>1</i>	<i>2</i>	<i>3</i>
<b>Total</b>	<b>3 368</b>	<b>170</b>
Menos de 1 ano	2 630	6
1 ano	34	1
2-5 anos	35	1
6-9 anos	34	1
10 anos	22	0
11 anos	19	0
12 anos	10	3
13 anos	14	2
14 anos	17	7
>=15 anos	553	149

**Fonte:** Direcção-Geral de Saúde (DGS). Direcção de Serviços de Epidemiologia e Estatísticas de Saúde

**6.5 - Vacinação antituberculose (BCG), por grupo etário dos vacinados**

2008		Unidade: n.º
Grupo etário dos vacinados	Vacinação	
<i>1</i>	<i>2</i>	
<b>Total</b>	<b>2 914</b>	
Menos de 1 mês	2 755	
Mais de 1 mês e menos de 1 ano	54	
Mais de 1 ano	105	

**Fonte:** Direcção-Geral de Saúde (DGS). Direcção de Serviços de Epidemiologia e Estatísticas de Saúde

## **Capítulo 7**

### **Partos**



## 7.1 - Partos, por distribuição geográfica de residência da parturiente, segundo a assistência

2008 Unidade: n.º

Residência da parturiente	Total geral	Assistência					
		Médico	Enfermeira parteira	Enfermeira não parteira	Outra	Sem assistência	Assistência ignorada
<i>1</i>	<i>2</i>	<i>3</i>	<i>4</i>	<i>5</i>	<i>6</i>	<i>7</i>	<i>8</i>
<b>R. A. Madeira</b>	<b>2 682</b>	<b>1 783</b>	<b>863</b>	<b>8</b>	...	...	<b>22</b>
<b>Ilha da Madeira</b>	<b>2 617</b>	<b>1 750</b>	<b>832</b>	<b>8</b>	...	...	<b>22</b>
Calheta	100	83	17	0	0	0	0
Câmara de Lobos	424	207	211	...	0	0	...
Funchal	1 006	750	242	...	0	0	...
Machico	199	70	126	...	0	0	...
Ponta do Sol	71	32	37	...	...	0	0
Porto Moniz	19	11	6	0	0	...	...
Ribeira Brava	132	76	...	0	0	0	...
Santa Cruz	561	450	105	...	...	0	3
Santana	62	44	...	0	0	...	0
São Vicente	43	27	16	0	0	0	0
<b>Ilha de Porto Santo</b>	<b>65</b>	<b>33</b>	...	<b>0</b>	...	<b>0</b>	<b>0</b>
Porto Santo	65	33	...	0	...	0	0

## 7.2 - Partos, por distribuição geográfica de residência da parturiente, segundo a natureza e vitalidade

2008 Unidade: n.º

Residência da parturiente	Total geral	Simples			Gemelares			
		Total	Nados-vivos	Fetos-mortos	Total	Ambos nados-vivos	Duplo-misto	Triplo - Todos nados-vivos
<i>1</i>	<i>2</i>	<i>3</i>	<i>4</i>	<i>5</i>	<i>6</i>	<i>7</i>	<i>8</i>	<i>9</i>
<b>R. A. Madeira</b>	<b>2 682</b>	<b>2 655</b>	<b>2 645</b>	<b>10</b>	<b>27</b>	...	...	...
<b>Ilha da Madeira</b>	<b>2 617</b>	<b>2 592</b>	<b>2 582</b>	<b>10</b>	<b>25</b>	...	...	<b>0</b>
Calheta	100	100	100	0	0	0	0	0
Câmara de Lobos	424	422	419	3	...	...	0	0
Funchal	1 006	993	990	3	13	13	0	0
Machico	199	194	...	...	5	5	0	0
Ponta do Sol	71	71	71	0	0	0	0	0
Porto Moniz	19	19	...	...	0	0	0	0
Ribeira Brava	132	132	132	0	0	0	0	0
Santa Cruz	561	556	556	0	5	...	...	0
Santana	62	62	...	...	0	0	0	0
São Vicente	43	43	43	0	0	0	0	0
<b>Ilha de Porto Santo</b>	<b>65</b>	<b>63</b>	<b>63</b>	<b>0</b>	...	...	<b>0</b>	...
Porto Santo	65	63	63	0	...	...	0	...

## 7.3 - Partos, por número de partos anteriores da parturiente, segundo a vitalidade

2008

Unidade: n.º

Número de partos anteriores	Total	Com nado-vivo	Com feto-morto	Ambos nados-vivos	Duplo-misto	Triplo - Todos nados-vivos
<i>1</i>	<i>2</i>	<i>3</i>	<i>4</i>	<i>5</i>	<i>6</i>	<i>7</i>
<b>Total</b>	<b>2 682</b>	<b>2 645</b>	<b>10</b>	<b>25</b>	...	...
Sem partos anteriores	1 432	1 410	5	15	...	...
Com partos anteriores	1 250	1 235	5	10	0	0
1 parto	850	842	...	...	0	0
2 partos	271	264	...	...	0	0
3 partos	68	68	0	0	0	0
4 partos	24	24	0	0	0	0
5 partos	6	6	0	0	0	0
6 partos	3	3	0	0	0	0
7 partos	...	...	0	0	0	0
8 partos	...	...	0	0	0	0
9 partos	...	...	0	0	0	0
Ignorado	23	23	0	0	0	0

## 7.4 - Partos, por idade da parturiente (ano a ano), segundo a duração da gravidez

2008 Unidade: n.º

Idade da parturiente (ano a ano)	Total	Duração da gravidez (em semanas)						
		Menos de 22	22 a 27	28 a 31	32 a 36	37 a 41	42 e mais	Ignorada
<i>1</i>	<i>2</i>	<i>3</i>	<i>4</i>	<i>5</i>	<i>6</i>	<i>7</i>	<i>8</i>	<i>9</i>
<b>Total</b>	<b>2 682</b>	<b>0</b>	<b>6</b>	<b>18</b>	<b>146</b>	<b>2 387</b>	<b>100</b>	<b>25</b>
15	15	0	0	0	...	13	...	0
16	20	0	0	...	...	18	0	0
17	22	0	0	...	0	20	...	0
18	45	0	0	...	3	39	...	0
19	66	0	0	0	...	59	...	0
20	72	0	0	0	...	67	...	0
21	76	0	0	0	4	68	4	0
22	70	0	0	0	...	66	...	0
23	88	0	...	0	...	79	...	0
24	116	0	0	...	...	106	7	0
25	97	0	0	...	5	85	4	...
26	122	0	0	0	4	114	4	0
27	126	0	0	0	9	112	5	0
28	162	0	...	...	5	149	4	0
29	169	0	0	...	9	153	...	0
30	196	0	...	3	12	177	...	0
31	172	0	0	...	10	152	...	0
32	173	0	0	...	5	163	...	0
33	167	0	0	0	10	150	7	0
34	138	0	0	...	7	124	...	0
35	108	0	0	...	10	90	...	0
36	107	0	0	0	13	88	6	0
37	93	0	...	...	5	80	5	...
38	69	0	0	...	4	63	...	0
39	57	0	0	0	...	51	...	0
40	44	0	0	0	...	39	...	0
41	25	0	0	0	...	21	...	0
42	21	0	0	0	0	19	...	0
43	8	0	0	0	0	8	0	0
44	9	0	0	0	...	...	0	0
45	4	0	0	0	0	4	0	0
46	...	0	0	0	0	...	0	0
47	...	0	0	0	0	...	0	0
48	...	0	0	0	0	...	0	0
Idade ignorada	22	0	0	0	0	0	0	22

## 7.5 - Partos, por número de partos anteriores da parturiente, segundo a duração da gravidez

2008

Unidade: n.º

Número de partos anteriores	Total	Duração da gravidez (em semanas)						
		Menos de 22	22 a 27	28 a 31	32 a 36	37 a 41	42 e mais	Ignorada
1	2	3	4	5	6	7	8	9
<b>Total</b>	<b>2 682</b>	<b>0</b>	<b>6</b>	<b>18</b>	<b>146</b>	<b>2 387</b>	<b>100</b>	<b>25</b>
Sem partos anteriores	1 432	0	...	13	88	1 266	59	...
Com partos anteriores	1 250	0	...	...	58	1 121	41	23
1 parto	850	0	...	...	34	786	26	...
2 partos	271	0	...	...	16	238	14	0
3 partos	68	0	0	0	...	61	...	0
4 partos	24	0	0	0	...	23	0	0
5 partos	6	0	0	0	...	5	0	0
6 partos	3	0	0	0	0	3	0	0
7 partos	...	0	0	0	0	...	0	0
8 partos	...	0	0	0	0	...	0	0
9 partos	...	0	0	...	0	0	0	0
Ignorado	23	0	0	0	0	...	0	...

## **Capítulo 8**

### **Mortalidade Geral**



## 8.1 - Óbitos, por local e sexo, segundo a certificação médica

2008

Unidade: n.º

Local e sexo		Total	Elementos de ordem clínica	Autópsia	Auto lavrado pela autoridade administrativa	Outros documentos oficiais	Ignorado
<i>1</i>		<i>2</i>	<i>3</i>	<i>4</i>	<i>5</i>	<i>6</i>	<i>7</i>
<b>Total</b>	<b>HM</b>	<b>2 595</b>	<b>2 282</b>	<b>212</b>	<b>7</b>	<b>28</b>	<b>66</b>
	<b>H</b>	<b>1 299</b>	<b>1 105</b>	<b>144</b>	<b>5</b>	<b>14</b>	<b>31</b>
	<b>M</b>	<b>1 296</b>	<b>1 177</b>	<b>68</b>	<b>2</b>	<b>14</b>	<b>35</b>
No domicílio	HM	466	344	78	6	22	16
	H	234	159	47	5	13	10
	M	232	185	31	1	9	6
Em estabelecimento de saúde com internamento	HM	1 944	1 817	90	0	0	37
	H	973	899	60	0	0	14
	M	971	918	30	0	0	23
Noutro local	HM	185	121	44	1	6	13
	H	92	47	37	0	1	7
	M	93	74	7	1	5	6

## 8.2 - Óbitos, por causa de morte (CID-10 - lista europeia sucinta) e sexo, segundo o mês do falecimento (Continua)

2008													Unidade: n.º	
Causa de morte e sexo	Total	Janeiro	Fevereiro	Março	Abril	Maio	Junho	Julho	Agosto	Setembro	Outubro	Novembro	Dezembro	
<i>1</i>	<i>2</i>	<i>3</i>	<i>4</i>	<i>5</i>	<i>6</i>	<i>7</i>	<i>8</i>	<i>9</i>	<i>10</i>	<i>11</i>	<i>12</i>	<i>13</i>	<i>14</i>	
<b>Total Geral</b>	HM 2 595	272	228	230	212	180	196	197	197	186	219	193	285	
	H 1 299	135	112	107	111	91	99	93	100	89	119	96	147	
	M 1 296	137	116	123	101	89	97	104	97	97	100	97	138	
<b>01 - Algumas doenças infecciosas e parasitárias</b>	HM 41	6	0	8	...	3	...	...	3	4	5	3	4	
	H 21	3	0	4	0	...	...	...	...	...	...	...	...	
	M 20	3	0	4	...	...	...	0	...	...	...	...	...	
02 - Tuberculose	HM ...	0	0	...	0	0	0	0	...	0	0	0	0	
	H ...	0	0	0	0	0	0	0	...	0	0	0	0	
	M ...	0	0	...	0	0	0	0	0	0	0	0	0	
04 - Doenças pelo vírus da imunodeficiência humana (VIH)	HM 4	...	0	...	0	0	0	0	...	0	0	0	...	
	H ...	...	0	0	0	0	0	0	...	0	0	0	...	
	M ...	0	0	...	0	0	0	0	0	0	0	0	0	
05 - Hepatite viral	HM ...	0	0	...	0	0	0	0	0	0	0	0	0	
	H ...	0	0	...	0	0	0	0	0	0	0	0	0	
	M 0	0	0	0	0	0	0	0	0	0	0	0	0	
<b>06 - Tumores (neoplasias)</b>	HM 538	57	51	41	41	41	46	37	47	51	48	36	42	
	H 309	34	29	19	26	24	25	19	31	30	29	21	22	
	M 229	23	22	22	15	17	21	18	16	21	19	15	20	
<b>07 - Tumores malignos</b>	HM 515	51	49	41	37	39	46	36	45	49	48	34	40	
	H 301	31	28	19	25	24	25	18	30	29	29	21	22	
	M 214	20	21	22	12	15	21	18	15	20	19	13	18	
08 - Tumor maligno do lábio, cavidade oral e faringe	HM 31	6	3	...	...	...	3	...	4	...	...	...	...	
	H ...	...	3	...	...	...	3	...	4	...	...	...	...	
	M ...	...	0	0	0	0	0	0	0	...	0	0	0	
09 - Tumor maligno do esófago	HM 15	...	3	...	...	...	0	0	0	...	...	...	...	
	H 9	...	...	0	...	...	0	0	0	...	...	...	...	
	M 6	0	...	...	...	0	0	0	0	...	...	0	...	
10 - Tumor maligno do estômago	HM 49	5	7	5	...	...	...	6	5	7	3	5	...	
	H 30	...	...	...	0	...	...	...	5	...	...	...	...	
	M 19	...	...	...	...	...	0	...	0	...	...	...	...	
11 - Tumor maligno do cólon	HM 24	5	...	...	3	...	...	...	...	5	...	0	...	
	H 12	...	0	...	3	...	0	0	0	...	...	0	...	
	M 12	...	...	0	0	...	...	...	...	...	...	0	0	
12 - Tumor maligno da junção rectossigmóide, do recto ou do ânus e do canal anal	HM 14	0	0	...	...	...	...	...	...	...	...	0	...	
	H 9	0	0	0	0	...	...	...	0	...	...	0	...	
	M 5	0	0	...	...	0	0	...	...	0	0	0	0	
13 - Tumor maligno do fígado e das vias biliares intra-hepáticas	HM 11	0	0	0	0	...	...	0	...	...	...	3	...	
	H 6	0	0	0	0	...	...	0	0	...	...	3	0	
	M 5	0	0	0	0	...	0	...	...	...	0	0	...	
14 - Tumor maligno do pâncreas	HM 15	...	...	...	...	...	...	...	...	4	0	...	...	
	H 12	...	...	...	...	...	...	0	...	4	0	...	0	
	M 3	0	0	0	0	0	0	...	...	0	0	0	...	
15 - Tumor maligno da laringe, da traqueia ou dos brônquios e dos pulmões	HM 93	8	10	5	9	6	9	7	8	9	11	6	5	
	H 78	...	...	5	...	...	6	...	8	...	8	...	5	
	M 15	...	...	0	...	...	3	...	0	...	3	...	0	
16 - Melanoma maligno da pele	HM 6	...	...	0	...	0	0	...	0	0	...	0	0	
	H 3	0	...	0	0	0	0	...	0	0	0	0	0	
	M 3	...	0	0	...	0	0	0	0	0	...	0	0	
17 - Tumor maligno da mama	HM 49	4	5	5	...	...	5	3	...	6	5	4	7	
	H 0	0	0	0	0	0	0	0	0	0	0	0	0	
	M 49	4	5	5	...	...	5	3	...	6	5	4	7	
18 - Tumor maligno do colo do útero	HM 6	0	0	0	...	0	...	...	0	0	0	...	...	
	H 0	0	0	0	0	0	0	0	0	0	0	0	0	
	M 6	0	0	0	...	0	...	...	0	0	0	...	...	
19 - Tumor maligno de outras partes e partes não especificadas do útero	HM ...	0	0	...	0	0	...	0	0	0	0	0	0	
	H 0	0	0	0	0	0	0	0	0	0	0	0	0	
	M ...	0	0	...	0	0	...	0	0	0	0	0	0	
20 - Tumor maligno do ovário	HM 8	...	0	0	...	...	0	0	...	0	...	...	0	
	H 0	0	0	0	0	0	0	0	0	0	0	0	0	
	M 8	...	0	0	...	...	0	0	...	0	...	...	0	

**8.2 - Óbitos, por causa de morte (CID-10 - lista europeia sucinta) e sexo, segundo o mês do falecimento**  
(Continuação)

2008		Unidade: n.º												
Causa de morte e sexo	Total	Janeiro	Fevereiro	Março	Abril	Maior	Junho	Julho	Agosto	Setembro	Outubro	Novembro	Dezembro	
<i>1</i>	<i>2</i>	<i>3</i>	<i>4</i>	<i>5</i>	<i>6</i>	<i>7</i>	<i>8</i>	<i>9</i>	<i>10</i>	<i>11</i>	<i>12</i>	<i>13</i>	<i>14</i>	
21 - Tumor maligno da próstata	HM	28	4	...	4	3	...	...	...	3	3	5	0	0
	H	28	4	...	4	3	...	...	...	3	3	5	0	0
	M	0	0	0	0	0	0	0	0	0	0	0	0	0
22 - Tumor maligno do rim, excepto pelve renal	HM	6	...	...	0	...	...	0	...	0	0	0	...	0
	H	3	0	0	0	...	...	0	0	0	0	0	...	0
	M	3	...	...	0	0	0	0	...	0	0	0	0	0
23 - Tumor maligno da bexiga	HM	16	3	3	0	...	0	...	0	...	...	...	...	...
	H	...	3	...	0	...	0	...	0	...	...	...	...	...
	M	...	0	...	0	0	0	0	0	0	0	0	0	0
24 - Tumor maligno do tecido linfático, hematopoético e tecidos relacionados	HM	54	5	...	6	3	8	6	...	8	3	6	...	5
	H	27	...	...	...	...	3	3	...	3	...	3	...	...
	M	27	...	...	4	...	5	3	0	5	...	3	0	...
<b>25 - Doenças do sangue e dos órgãos hematopoiéticos e algumas alterações do sistema imunitário</b>	<b>HM</b>	<b>8</b>	...	...	<b>0</b>	...	<b>0</b>	...	...	<b>0</b>	<b>0</b>	...	<b>0</b>	<b>0</b>
	<b>H</b>	<b>3</b>	<b>0</b>	<b>0</b>	<b>0</b>	...	<b>0</b>	<b>0</b>	<b>0</b>	<b>0</b>	<b>0</b>	...	<b>0</b>	<b>0</b>
	<b>M</b>	<b>5</b>	...	...	<b>0</b>	<b>0</b>	<b>0</b>	...	...	<b>0</b>	<b>0</b>	<b>0</b>	<b>0</b>	<b>0</b>
<b>26 - Doenças endócrinas, nutricionais e metabólicas</b>	<b>HM</b>	<b>159</b>	<b>18</b>	<b>15</b>	<b>11</b>	<b>7</b>	<b>13</b>	<b>12</b>	<b>10</b>	<b>12</b>	<b>12</b>	<b>16</b>	<b>10</b>	<b>23</b>
	<b>H</b>	<b>55</b>	<b>9</b>	<b>7</b>	<b>7</b>	...	<b>4</b>	<b>4</b>	<b>3</b>	<b>6</b>	...	<b>4</b>	<b>0</b>	<b>9</b>
	<b>M</b>	<b>104</b>	<b>9</b>	<b>8</b>	<b>4</b>	...	<b>9</b>	<b>8</b>	<b>7</b>	<b>6</b>	...	<b>12</b>	<b>10</b>	<b>14</b>
27 - Diabetes mellitus	HM	137	17	14	7	5	11	10	8	11	11	14	10	19
	H	45	8	7	4	...	4	4	3	5	...	...	0	6
	M	92	9	7	3	4	7	6	5	6	...	...	10	13
<b>28 - Perturbações mentais e do comportamento</b>	<b>HM</b>	<b>11</b>	...	<b>0</b>	...	...	<b>0</b>	<b>0</b>	...	<b>0</b>	...	...	...	...
	<b>H</b>	<b>11</b>	...	<b>0</b>	...	...	<b>0</b>	<b>0</b>	...	<b>0</b>	...	...	...	...
	<b>M</b>	<b>0</b>	<b>0</b>	<b>0</b>	<b>0</b>	<b>0</b>	<b>0</b>	<b>0</b>	<b>0</b>	<b>0</b>	<b>0</b>	<b>0</b>	<b>0</b>	<b>0</b>
29 - Perturbações mentais e do comportamento devidas ao uso de álcool	HM	8	...	0	...	...	0	0	0	0	...	0	...	...
	H	8	...	0	...	...	0	0	0	0	...	0	...	...
	M	0	0	0	0	0	0	0	0	0	0	0	0	0
30 - Dependência de drogas, toxicomania	HM	...	0	0	0	0	0	0	0	0	0	...	0	0
	H	...	0	0	0	0	0	0	0	0	0	...	0	0
	M	0	0	0	0	0	0	0	0	0	0	0	0	0
<b>31 - Doenças do sistema nervoso e dos órgãos dos sentidos</b>	<b>HM</b>	<b>37</b>	<b>3</b>	<b>5</b>	<b>3</b>	<b>7</b>	<b>0</b>	<b>3</b>	...	<b>3</b>	<b>3</b>	...	<b>4</b>	...
	<b>H</b>	<b>17</b>	...	...	...	<b>4</b>	<b>0</b>	...	<b>0</b>	<b>0</b>	...	<b>0</b>	...	...
	<b>M</b>	<b>20</b>	...	...	...	<b>3</b>	<b>0</b>	...	...	<b>3</b>	...	...	...	<b>0</b>
<b>33 - Doenças do aparelho circulatório</b>	<b>HM</b>	<b>727</b>	<b>84</b>	<b>72</b>	<b>69</b>	<b>56</b>	<b>44</b>	<b>59</b>	<b>60</b>	<b>55</b>	<b>46</b>	<b>46</b>	<b>55</b>	<b>81</b>
	<b>H</b>	<b>309</b>	<b>33</b>	<b>24</b>	<b>28</b>	<b>24</b>	<b>17</b>	<b>31</b>	<b>25</b>	<b>19</b>	<b>19</b>	<b>24</b>	<b>24</b>	<b>41</b>
	<b>M</b>	<b>418</b>	<b>51</b>	<b>48</b>	<b>41</b>	<b>32</b>	<b>27</b>	<b>28</b>	<b>35</b>	<b>36</b>	<b>27</b>	<b>22</b>	<b>31</b>	<b>40</b>
34 - Cardiopatia isquémica	HM	145	19	12	11	8	11	6	10	11	10	14	16	17
	H	73	12	...	...	5	5	...	3	5	7	8	9	11
	M	72	7	...	...	3	6	...	7	6	3	6	7	6
35 - Outras doenças cardíacas	HM	163	13	17	15	16	9	9	12	15	8	13	18	18
	H	61	6	4	8	6	...	...	3	4	3	6	4	11
	M	102	7	13	7	10	...	...	9	11	5	7	14	7
36 - Doenças cérebro-vasculares	HM	262	37	25	29	18	15	27	20	18	19	14	13	27
	H	111	10	8	15	8	8	15	10	7	7	8	6	9
	M	151	27	17	14	10	7	12	10	11	12	6	7	18
<b>37 - Doenças do aparelho respiratório</b>	<b>HM</b>	<b>447</b>	<b>40</b>	<b>34</b>	<b>37</b>	<b>37</b>	<b>41</b>	<b>26</b>	<b>36</b>	<b>26</b>	<b>24</b>	<b>42</b>	<b>39</b>	<b>65</b>
	<b>H</b>	<b>215</b>	<b>17</b>	<b>20</b>	<b>13</b>	<b>20</b>	<b>20</b>	<b>15</b>	<b>19</b>	<b>10</b>	<b>8</b>	<b>22</b>	<b>19</b>	<b>32</b>
	<b>M</b>	<b>232</b>	<b>23</b>	<b>14</b>	<b>24</b>	<b>17</b>	<b>21</b>	<b>11</b>	<b>17</b>	<b>16</b>	<b>16</b>	<b>20</b>	<b>20</b>	<b>33</b>
39 - Pneumonia	HM	260	22	20	22	19	22	17	17	11	14	32	22	42
	H	125	9	10	4	12	9	10	10	4	5	19	11	22
	M	135	13	10	18	7	13	7	7	7	9	13	11	20
40 - Doenças crónicas das vias aéreas inferiores	HM	56	7	7	5	4	5	4	7	3	3	0	6	5
	H	31	...	...	...	...	...	...	4	...	...	0	...	...
	M	25	...	...	...	...	...	...	3	...	...	0	...	...
41 - Asma e estado de mal asmático	HM	...	...	0	0	...	0	0	0	0	0	0	0	0
	H	...	...	0	0	0	0	0	0	0	0	0	0	0
	M	...	0	0	0	...	0	0	0	0	0	0	0	0
<b>42 - Doenças do aparelho digestivo</b>	<b>HM</b>	<b>140</b>	<b>8</b>	<b>11</b>	<b>13</b>	<b>8</b>	<b>12</b>	<b>14</b>	<b>8</b>	<b>7</b>	<b>18</b>	<b>15</b>	<b>13</b>	<b>13</b>
	<b>H</b>	<b>77</b>	<b>5</b>	<b>8</b>	<b>9</b>	...	<b>3</b>	<b>5</b>	<b>4</b>	...	<b>10</b>	<b>8</b>	<b>8</b>	<b>9</b>
	<b>M</b>	<b>63</b>	<b>3</b>	<b>3</b>	<b>4</b>	...	<b>9</b>	<b>9</b>	<b>4</b>	...	<b>8</b>	<b>7</b>	<b>5</b>	<b>4</b>

**8.2 - Óbitos, por causa de morte (CID-10 - lista europeia sucinta) e sexo, segundo o mês do falecimento**  
(Continuação)

2008		Unidade: n.º												
Causa de morte e sexo	Total	Janeiro	Fevereiro	Março	Abril	Maior	Junho	Julho	Agosto	Setembro	Outubro	Novembro	Dezembro	
<i>1</i>	<i>2</i>	<i>3</i>	<i>4</i>	<i>5</i>	<i>6</i>	<i>7</i>	<i>8</i>	<i>9</i>	<i>10</i>	<i>11</i>	<i>12</i>	<i>13</i>	<i>14</i>	
43 - Úlcera gástrica, duodenal, péptica de localização não especificada ou gastrojejunal	HM	8	0	...	0	0	...	...	0	...	0	...	3	0
	H	4	0	0	0	0	...	0	0	0	0	...	3	0
	M	4	0	...	0	0	0	...	0	...	0	...	0	0
44 - Doenças crónicas do fígado	HM	52	3	4	7	5	...	4	4	...	6	4	3	8
	H	40	...	4	...	5	...	...	...	...	6	...	3	8
	M	12	...	0	...	0	...	3	...	...	0	...	0	0
<b>46 - Doença do sistema ósteo-muscular e do tecido conjuntivo</b>	HM	6	...	0	0	...	0	0	0	...	...	0	0	0
	H	3	0	0	0	...	0	0	0	...	...	0	0	0
	M	3	...	0	0	...	0	0	0	...	0	0	0	0
<b>48 - Doenças do aparelho geniturinário</b>	HM	54	7	6	5	4	...	3	4	...	3	11	4	3
	H	29	3	...	...	...	...	3	...	...	...	5	...	...
	M	25	4	...	...	...	0	0	...	0	...	6	...	...
49 - Doença do rim e do ureter	HM	43	5	5	4	4	...	3	...	...	3	10	3	...
	H	24	...	4	...	...	...	3	...	...	...	5	...	0
	M	19	.....	...	...	...	0	0	...	0	...	5	...	...
<b>51 - Algumas afecções originadas no período perinatal</b>	HM	...	0	0	0	0	0	0	0	0	0	...	0	0
	H	...	0	0	0	0	0	0	0	0	0	...	0	0
	M	0	0	0	0	0	0	0	0	0	0	0	0	0
<b>52 - Malformações congénitas e anomalias cromossómicas</b>	HM	...	0	0	...	0	0	0	0	0	0	0	0	...
	H	...	0	0	...	0	0	0	0	0	0	0	0	0
	M	...	0	0	0	0	0	0	0	0	0	0	0	...
53 - Malformações congénitas do sistema nervoso	HM	...	0	0	...	0	0	0	0	0	0	0	0	0
	H	...	0	0	...	0	0	0	0	0	0	0	0	0
	M	0	0	0	0	0	0	0	0	0	0	0	0	0
54 - Malformações congénitas do aparelho circulatório	HM	...	0	0	0	0	0	0	0	0	0	0	0	...
	H	0	0	0	0	0	0	0	0	0	0	0	0	0
	M	...	0	0	0	0	0	0	0	0	0	0	0	...
<b>55 - Sintomas, sinais e resultados anormais de exames clínicos e de laboratório, não classificados em outra parte</b>	HM	286	33	21	27	30	12	20	22	27	12	23	22	37
	H	150	18	9	14	13	7	6	9	18	7	16	15	18
	M	136	15	12	13	17	5	14	13	9	5	7	7	19
57 - Outras mortes	HM	215	23	17	20	25	9	13	17	22	5	19	18	27
	H	129	14	7	12	11	5	...	9	16	...	14	15	17
	M	86	9	10	8	14	4	...	8	6	...	5	3	10
<b>58 - Causas externas de mortalidade</b>	HM	138	12	11	13	17	12	10	14	13	11	7	6	12
	H	98	...	8	7	12	12	...	9	9	7	4	...	9
	M	40	...	3	6	5	0	...	5	4	4	3	...	3
<b>59 - Acidentes</b>	HM	52	3	4	4	5	7	...	6	7	0	3	3	8
	H	36	...	4	...	...	7	...	3	...	0	...	...	...
	M	16	...	0	...	...	0	0	3	...	0	...	...	...
60 - Acidentes de transporte	HM	18	0	0	...	...	3	0	3	...	0	...	...	5
	H	14	0	0	...	...	3	0	...	...	0	...	0	...
	M	4	0	0	...	0	0	0	...	0	0	0	...	...
61 - Quedas	HM	17	...	...	...	3	4	...	...	...	0	0	...	...
	H	11	...	...	...	...	4	...	0	...	0	0	...	0
	M	6	0	0	0	...	0	0	...	...	0	0	0	...
62 - Intoxicação accidental por e devida a exposição a substâncias nocivas	HM	...	0	0	0	0	0	0	...	...	0	0	0	0
	H	...	0	0	0	0	0	0	...	0	0	0	0	0
	M	...	0	0	0	0	0	0	...	0	0	0	0	0
<b>63 - Lesões autoprovocadas intencionalmente</b>	HM	30	...	3	4	5	4	3	...	...	...	...	...	...
	H	26	...	...	...	5	4	3	...	...	...	...	...	...
	M	4	0	...	...	0	0	0	0	0	0	0	...	0
<b>64 - Agressões</b>	HM	5	...	0	0	...	0	...	0	...	0	0	0	0
	H	...	...	0	0	0	0	...	0	...	0	0	0	0
	M	...	0	0	0	...	0	0	0	0	0	0	0	0
<b>65 - Eventos cuja intenção é indeterminada</b>	HM	46	5	4	4	5	...	3	6	4	7	3	...	3
	H	29	5	...	...	...	...	...	...	...	4	...	0	...
	M	17	0	...	...	...	0	...	...	...	3	...	...	...

**8.3 - Óbitos, por causa de morte (CID-10 - lista europeia sucinta) e sexo, segundo o estado civil**  
(*Continua*)

2008		Unidade: n.º					
Causa de morte e sexo		Total	Solteiro	Casado	Viúvo	Divorciado	Ignorado
<i>1</i>		<i>2</i>	<i>3</i>	<i>4</i>	<i>5</i>	<i>6</i>	<i>7</i>
<b>Total Geral</b>	<b>HM</b>	<b>2 595</b>	<b>441</b>	<b>1 080</b>	<b>960</b>	<b>91</b>	<b>23</b>
	<b>H</b>	<b>1 299</b>	<b>192</b>	<b>776</b>	<b>262</b>	<b>58</b>	<b>11</b>
	<b>M</b>	<b>1 296</b>	<b>249</b>	<b>304</b>	<b>698</b>	<b>33</b>	<b>12</b>
<b>01 - Algumas doenças infecciosas e parasitárias</b>	<b>HM</b>	<b>41</b>	<b>10</b>	<b>16</b>	<b>14</b>	<b>...</b>	<b>...</b>
	<b>H</b>	<b>21</b>	<b>6</b>	<b>11</b>	<b>3</b>	<b>...</b>	<b>...</b>
	<b>M</b>	<b>20</b>	<b>4</b>	<b>5</b>	<b>11</b>	<b>0</b>	<b>0</b>
02 - Tuberculose	HM	...	...	...	0	0	0
	H	...	...	0	0	0	0
	M	...	0	...	0	0	0
04 - Doenças pelo vírus da imunodeficiência humana (VIH)	HM	4	...	...	0	...	0
	H	...	...	...	0	...	0
	M	...	...	0	0	0	0
05 - Hepatite viral	HM	...	...	0	0	0	0
	H	...	...	0	0	0	0
	M	0	0	0	0	0	0
<b>06 - Tumores (neoplasias)</b>	<b>HM</b>	<b>538</b>	<b>79</b>	<b>299</b>	<b>122</b>	<b>32</b>	<b>6</b>
	<b>H</b>	<b>309</b>	<b>38</b>	<b>211</b>	<b>35</b>	<b>...</b>	<b>...</b>
	<b>M</b>	<b>229</b>	<b>41</b>	<b>88</b>	<b>87</b>	<b>...</b>	<b>...</b>
<b>07 - Tumores malignos</b>	<b>HM</b>	<b>515</b>	<b>75</b>	<b>284</b>	<b>118</b>	<b>32</b>	<b>6</b>
	<b>H</b>	<b>301</b>	<b>38</b>	<b>203</b>	<b>35</b>	<b>...</b>	<b>...</b>
	<b>M</b>	<b>214</b>	<b>37</b>	<b>81</b>	<b>83</b>	<b>...</b>	<b>...</b>
08 - Tumor maligno do lábio, cavidade oral e faringe	HM	31	6	21	...	...	0
	H	...	6	...	...	...	0
	M	...	0	...	...	0	0
09 - Tumor maligno do esófago	HM	15	3	6	3	3	0
	H	9	...	...	...	3	0
	M	6	...	...	...	0	0
10 - Tumor maligno do estômago	HM	49	6	26	14	3	0
	H	30	...	19	4	...	0
	M	19	...	7	10	...	0
11 - Tumor maligno do cólon	HM	24	5	8	10	0	...
	H	12	...	...	...	0	...
	M	12	...	...	...	0	0
12 - Tumor maligno da junção rectossigmóide, do recto ou do ânus e do canal anal	HM	14	0	10	3	...	...
	H	9	0	...	0	0	...
	M	5	0	...	3	0	0
13 - Tumor maligno do fígado e das vias biliares intra-hepáticas	HM	11	0	3	6	...	...
	H	6	0	3	...	...	0
	M	5	0	0	...	...	0
14 - Tumor maligno do pâncreas	HM	15	0	9	4	...	...
	H	12	0	9	...	...	0
	M	3	0	0	...	...	0
15 - Tumor maligno da laringe, da traqueia ou dos brônquios e dos pulmões	HM	93	10	62	16	...	...
	H	78	...	56	11	...	...
	M	15	...	6	5	...	0
16 - Melanoma maligno da pele	HM	6	...	...	...	0	0
	H	3	...	...	...	0	0
	M	3	...	...	...	0	0
17 - Tumor maligno da mama	HM	49	10	24	11	...	...
	H	0	0	0	0	0	0
	M	49	10	24	11	...	...

**8.3 - Óbitos, por causa de morte (CID-10 - lista europeia sucinta) e sexo, segundo o estado civil**  
(Continuação)

2008		Unidade: n.º					
Causa de morte e sexo		Total	Solteiro	Casado	Viúvo	Divorciado	Ignorado
<i>1</i>		<i>2</i>	<i>3</i>	<i>4</i>	<i>5</i>	<i>6</i>	<i>7</i>
18 - Tumor maligno do colo do útero	HM	6	0	...	4	...	0
	H	0	0	0	0	0	0
	M	6	0	...	4	...	0
19 - Tumor maligno de outras partes e partes não especificadas do útero	HM	...	...	...	0	0	0
	H	0	0	0	0	0	0
	M	...	...	...	0	0	0
20 - Tumor maligno do ovário	HM	8	4	...	...	...	0
	H	0	0	0	0	0	0
	M	8	4	...	...	...	0
21 - Tumor maligno da próstata	HM	28	...	22	3	...	...
	H	28	...	22	3	...	...
	M	0	0	0	0	0	0
22 - Tumor maligno do rim, excepto pelve renal	HM	6	0	4	...	...	0
	H	3	0	...	...	0	0
	M	3	0	...	...	0	0
23 - Tumor maligno da bexiga	HM	16	...	10	3	...	0
	H	...	...	...	3	...	0
	M	...	0	...	0	0	0
24 - Tumor maligno do tecido linfático, hematopoético e tecidos relacionados	HM	54	7	29	13	5	0
	H	27	4	18	...	...	0
	M	27	3	11	...	...	0
<b>25 - Doenças do sangue e dos órgãos hematopoéticos e algumas alterações do sistema imunitário</b>	HM	<b>8</b>	...	...	<b>4</b>	<b>0</b>	<b>0</b>
	H	<b>3</b>	<b>0</b>	...	...	<b>0</b>	<b>0</b>
	M	<b>5</b>	...	<b>0</b>	...	<b>0</b>	<b>0</b>
<b>26 - Doenças endócrinas, nutricionais e metabólicas</b>	HM	<b>159</b>	<b>27</b>	<b>67</b>	<b>63</b>	...	...
	H	<b>55</b>	<b>9</b>	<b>33</b>	<b>13</b>	<b>0</b>	<b>0</b>
	M	<b>104</b>	<b>18</b>	<b>34</b>	<b>50</b>	...	...
27 - Diabetes mellitus	HM	137	22	59	55	...	...
	H	45	6	28	11	0	0
	M	92	16	31	44	...	...
<b>28 - Perturbações mentais e do comportamento</b>	HM	<b>11</b>	<b>4</b>	<b>6</b>	<b>0</b>	...	...
	H	<b>11</b>	<b>4</b>	<b>6</b>	<b>0</b>	...	...
	M	<b>0</b>	<b>0</b>	<b>0</b>	<b>0</b>	<b>0</b>	<b>0</b>
29 - Perturbações mentais e do comportamento devidas ao uso de álcool	HM	8	...	5	0	...	0
	H	8	...	5	0	...	0
	M	0	0	0	0	0	0
30 - Dependência de drogas, toxicomania	HM	...	...	0	0	0	0
	H	...	...	0	0	0	0
	M	0	0	0	0	0	0
<b>31 - Doenças do sistema nervoso e dos órgãos dos sentidos</b>	HM	<b>37</b>	<b>6</b>	<b>14</b>	<b>16</b>	...	...
	H	<b>17</b>	...	<b>9</b>	...	...	<b>0</b>
	M	<b>20</b>	...	<b>5</b>	...	<b>0</b>	<b>0</b>
<b>33 - Doenças do aparelho circulatório</b>	HM	<b>727</b>	<b>96</b>	<b>277</b>	<b>332</b>	<b>14</b>	<b>8</b>
	H	<b>309</b>	<b>27</b>	<b>191</b>	<b>80</b>	...	...
	M	<b>418</b>	<b>69</b>	<b>86</b>	<b>252</b>	...	...
34 - Cardiopatia isquémica	HM	145	14	69	56	...	...
	H	73	7	50	11	...	...
	M	72	7	19	45	...	0
35 - Outras doenças cardíacas	HM	163	22	57	82	...	...
	H	61	4	37	18	...	...
	M	102	18	20	64	0	0

**8.3 - Óbitos, por causa de morte (CID-10 - lista europeia sucinta) e sexo, segundo o estado civil**  
(Continuação)

2008		Unidade: n.º					
Causa de morte e sexo		Total	Solteiro	Casado	Viúvo	Divorciado	Ignorado
1		2	3	4	5	6	7
36 - Doenças cérebro-vasculares	HM	262	39	101	115	...	...
	H	111	12	71	25	...	...
	M	151	27	30	90	...	...
<b>37 - Doenças do aparelho respiratório</b>	<b>HM</b>	<b>447</b>	<b>77</b>	<b>152</b>	<b>206</b>	<b>8</b>	<b>4</b>
	<b>H</b>	<b>215</b>	<b>23</b>	<b>126</b>	<b>61</b>	...	...
	<b>M</b>	<b>232</b>	<b>54</b>	<b>26</b>	<b>145</b>	...	...
39 - Pneumonia	HM	260	48	87	116	...	...
	H	125	15	72	34	...	...
	M	135	33	15	82	...	...
40 - Doenças crónicas das vias aéreas inferiores	HM	56	6	22	28	0	0
	H	31	...	...	10	0	0
	M	25	...	...	18	0	0
41 - Asma e estado de mal asmático	HM	...	...	...	0	0	0
	H	...	0	...	0	0	0
	M	...	...	0	0	0	0
<b>42 - Doenças do aparelho digestivo</b>	<b>HM</b>	<b>140</b>	<b>33</b>	<b>55</b>	<b>42</b>	<b>7</b>	<b>3</b>
	<b>H</b>	<b>77</b>	<b>16</b>	<b>38</b>	<b>18</b>	...	...
	<b>M</b>	<b>63</b>	<b>17</b>	<b>17</b>	<b>24</b>	...	...
43 - Úlcera gástrica, duodenal, péptica de localização não especificada ou gastrojejunal	HM	8	...	3	3	...	0
	H	4	...	...	...	0	0
	M	4	...	...	...	0	0
44 - Doenças crónicas do fígado	HM	52	12	28	5	...	...
	H	40	9	22	5	...	...
	M	12	3	6	0	...	...
<b>46 - Doença do sistema ósteo-muscular e do tecido conjuntivo</b>	<b>HM</b>	<b>6</b>	<b>0</b>	<b>5</b>	...	...	<b>0</b>
	<b>H</b>	<b>3</b>	<b>0</b>	<b>3</b>	<b>0</b>	<b>0</b>	<b>0</b>
	<b>M</b>	<b>3</b>	<b>0</b>	...	...	<b>0</b>	<b>0</b>
<b>48 - Doenças do aparelho geniturinário</b>	<b>HM</b>	<b>54</b>	<b>10</b>	<b>20</b>	<b>21</b>	<b>3</b>	<b>0</b>
	<b>H</b>	<b>29</b>	<b>3</b>	<b>15</b>	<b>9</b>	...	...
	<b>M</b>	<b>25</b>	<b>7</b>	<b>5</b>	<b>12</b>	...	...
49 - Doença do rim e do ureter	HM	43	8	17	15	3	0
	H	24	3	13	6	...	...
	M	19	5	4	9	...	...
<b>51 - Algumas afecções originadas no período perinatal</b>	<b>HM</b>	...	...	<b>0</b>	<b>0</b>	<b>0</b>	<b>0</b>
	<b>H</b>	...	...	<b>0</b>	<b>0</b>	<b>0</b>	<b>0</b>
	<b>M</b>	<b>0</b>	<b>0</b>	<b>0</b>	<b>0</b>	<b>0</b>	<b>0</b>
<b>52 - Malformações congénitas e anomalias cromossómicas</b>	<b>HM</b>	...	...	<b>0</b>	<b>0</b>	<b>0</b>	<b>0</b>
	<b>H</b>	...	...	<b>0</b>	<b>0</b>	<b>0</b>	<b>0</b>
	<b>M</b>	...	...	<b>0</b>	<b>0</b>	<b>0</b>	<b>0</b>
53 - Malformações congénitas do sistema nervoso	HM	...	...	0	0	0	0
	H	...	...	0	0	0	0
	M	0	0	0	0	0	0
54 - Malformações congénitas do aparelho circulatório	HM	...	...	0	0	0	0
	H	0	0	0	0	0	0
	M	...	...	0	0	0	0
<b>55 - Sintomas, sinais e resultados anormais de exames clínicos e de laboratório, não classificados em outra parte</b>	<b>HM</b>	<b>286</b>	<b>62</b>	<b>101</b>	<b>108</b>	...	...
	<b>H</b>	<b>150</b>	<b>31</b>	<b>77</b>	<b>32</b>	...	...
	<b>M</b>	<b>136</b>	<b>31</b>	<b>24</b>	<b>76</b>	...	...
57 - Outras mortes	HM	215	45	83	73	...	...
	H	129	28	66	25	...	...
	M	86	17	17	48	...	...

**8.3 - Óbitos, por causa de morte (CID-10 - lista europeia sucinta) e sexo, segundo o estado civil**  
(Continuação)

2008		Unidade: n.º					
Causa de morte e sexo		Total	Solteiro	Casado	Viúvo	Divorciado	Ignorado
1		2	3	4	5	6	7
<b>58 - Causas externas de mortalidade</b>	<b>HM</b>	<b>138</b>	<b>32</b>	<b>66</b>	<b>31</b>	<b>9</b>	<b>0</b>
	<b>H</b>	<b>98</b>	<b>28</b>	<b>54</b>	<b>8</b>	...	...
	<b>M</b>	<b>40</b>	<b>4</b>	<b>12</b>	<b>23</b>	...	...
<b>59 - Acidentes</b>	<b>HM</b>	<b>52</b>	<b>13</b>	<b>22</b>	<b>15</b>	...	...
	<b>H</b>	<b>36</b>	<b>12</b>	<b>17</b>	<b>6</b>	...	...
	<b>M</b>	<b>16</b>	...	<b>5</b>	<b>9</b>	...	<b>0</b>
60 - Acidentes de transporte	HM	18	8	4	5	...	...
	H	14	...	4	3	...	0
	M	4	...	0	...	...	0
61 - Quedas	HM	17	...	5	9	...	0
	H	11	...	5	3	...	0
	M	6	0	0	6	0	0
62 - Intoxicação acidental por e devida a exposição a substâncias nocivas	HM	...	0	...	0	0	0
	H	...	0	...	0	0	0
	M	...	0	...	0	0	0
<b>63 - Lesões autoprovocadas intencionalmente</b>	<b>HM</b>	<b>30</b>	<b>5</b>	<b>21</b>	...	...	<b>0</b>
	<b>H</b>	<b>26</b>	<b>5</b>	<b>18</b>	...	...	<b>0</b>
	<b>M</b>	<b>4</b>	<b>0</b>	<b>3</b>	...	...	<b>0</b>
<b>64 - Agressões</b>	<b>HM</b>	<b>5</b>	...	...	<b>0</b>	...	<b>0</b>
	<b>H</b>	...	...	...	<b>0</b>	...	<b>0</b>
	<b>M</b>	...	<b>0</b>	...	<b>0</b>	<b>0</b>	<b>0</b>
<b>65 - Eventos cuja intenção é indeterminada</b>	<b>HM</b>	<b>46</b>	<b>11</b>	<b>20</b>	<b>12</b>	<b>3</b>	<b>0</b>
	<b>H</b>	<b>29</b>	<b>8</b>	<b>17</b>	...	<b>3</b>	...
	<b>M</b>	<b>17</b>	<b>3</b>	<b>3</b>	...	<b>0</b>	...

**8.4 - Óbitos, por causa de morte (CID-10 - lista europeia sucinta) e sexo, segundo a idade**  
(*Continua*)

2008		Unidade: n.º										
Causa de morte e sexo	Total	Menos de 1 ano	1 a 4 anos	5-9 anos	10-14 anos	15-19 anos	20-24 anos	25-29 anos	30-34 anos	35-39 anos	40-44 anos	
<i>1</i>	<i>2</i>	<i>3</i>	<i>4</i>	<i>5</i>	<i>6</i>	<i>7</i>	<i>8</i>	<i>9</i>	<i>10</i>	<i>11</i>	<i>12</i>	
<b>Total Geral</b>	<b>HM 2 595</b>	<b>3</b>	<b>3</b>	<b>3</b>	<b>3</b>	<b>9</b>	<b>12</b>	<b>20</b>	<b>23</b>	<b>36</b>	<b>39</b>	
	<b>H 1 299</b>	<b>...</b>	<b>...</b>	<b>...</b>	<b>...</b>	<b>9</b>	<b>...</b>	<b>16</b>	<b>15</b>	<b>24</b>	<b>30</b>	
	<b>M 1 296</b>	<b>...</b>	<b>...</b>	<b>...</b>	<b>...</b>	<b>...</b>	<b>...</b>	<b>4</b>	<b>8</b>	<b>12</b>	<b>9</b>	
<b>01 - Algumas doenças infecciosas e parasitárias</b>	<b>HM 41</b>	<b>0</b>	<b>...</b>	<b>0</b>	<b>0</b>	<b>0</b>	<b>0</b>	<b>0</b>	<b>3</b>	<b>...</b>	<b>0</b>	
	<b>H 21</b>	<b>0</b>	<b>0</b>	<b>0</b>	<b>0</b>	<b>0</b>	<b>0</b>	<b>0</b>	<b>0</b>	<b>...</b>	<b>0</b>	
	<b>M 20</b>	<b>0</b>	<b>...</b>	<b>0</b>	<b>0</b>	<b>0</b>	<b>0</b>	<b>0</b>	<b>0</b>	<b>...</b>	<b>0</b>	
02 - Tuberculose	HM ...	0	0	0	0	0	0	0	0	0	0	
	H ...	0	0	0	0	0	0	0	0	0	0	
	M ...	0	0	0	0	0	0	0	0	0	0	
04 - Doenças pelo vírus da imunodeficiência humana (VIH)	HM 4	0	0	0	0	0	0	0	...	...	0	
	H ...	0	0	0	0	0	0	0	...	...	0	
	M ...	0	0	0	0	0	0	0	...	0	0	
05 - Hepatite viral	HM ...	0	0	0	0	0	0	0	...	0	0	
	H ...	0	0	0	0	0	0	0	...	0	0	
	M 0	0	0	0	0	0	0	0	0	0	0	
<b>06 - Tumores (neoplasias)</b>	<b>HM 538</b>	<b>0</b>	<b>0</b>	<b>...</b>	<b>...</b>	<b>...</b>	<b>4</b>	<b>3</b>	<b>3</b>	<b>10</b>	<b>12</b>	
	<b>H 309</b>	<b>0</b>	<b>0</b>	<b>...</b>	<b>...</b>	<b>...</b>	<b>...</b>	<b>...</b>	<b>0</b>	<b>...</b>	<b>...</b>	
	<b>M 229</b>	<b>0</b>	<b>0</b>	<b>0</b>	<b>0</b>	<b>0</b>	<b>...</b>	<b>...</b>	<b>3</b>	<b>9</b>	<b>...</b>	
<b>07 - Tumores malignos</b>	<b>HM 515</b>	<b>0</b>	<b>0</b>	<b>...</b>	<b>...</b>	<b>...</b>	<b>4</b>	<b>3</b>	<b>3</b>	<b>10</b>	<b>12</b>	
	<b>H 301</b>	<b>0</b>	<b>0</b>	<b>...</b>	<b>...</b>	<b>...</b>	<b>...</b>	<b>...</b>	<b>0</b>	<b>...</b>	<b>...</b>	
	<b>M 214</b>	<b>0</b>	<b>0</b>	<b>0</b>	<b>0</b>	<b>0</b>	<b>...</b>	<b>...</b>	<b>3</b>	<b>9</b>	<b>...</b>	
08 - Tumor maligno do lábio, cavidade oral e faringe	HM 31	0	0	0	0	0	0	0	0	0	3	
	H ...	0	0	0	0	0	0	0	0	0	3	
	M ...	0	0	0	0	0	0	0	0	0	0	
09 - Tumor maligno do esófago	HM 15	0	0	0	0	0	0	0	0	0	0	
	H 9	0	0	0	0	0	0	0	0	0	0	
	M 6	0	0	0	0	0	0	0	0	0	0	
10 - Tumor maligno do estômago	HM 49	0	0	0	0	0	0	0	0	...	...	
	H 30	0	0	0	0	0	0	0	0	0	...	
	M 19	0	0	0	0	0	0	0	0	...	0	
11 - Tumor maligno do cólon	HM 24	0	0	0	0	0	0	0	0	0	...	
	H 12	0	0	0	0	0	0	0	0	0	...	
	M 12	0	0	0	0	0	0	0	0	0	0	
12 - Tumor maligno da junção rectossigmóide, do recto ou do ânus e do canal anal	HM 14	0	0	0	0	0	0	0	0	0	...	
	H 9	0	0	0	0	0	0	0	0	0	0	
	M 5	0	0	0	0	0	0	0	0	0	...	
13 - Tumor maligno do fígado e das vias biliares intra-hepáticas	HM 11	0	0	0	0	0	0	0	0	0	0	
	H 6	0	0	0	0	0	0	0	0	0	0	
	M 5	0	0	0	0	0	0	0	0	0	0	
14 - Tumor maligno do pâncreas	HM 15	0	0	0	0	0	0	0	0	0	0	
	H 12	0	0	0	0	0	0	0	0	0	0	
	M 3	0	0	0	0	0	0	0	0	0	0	
15 - Tumor maligno da laringe, da traqueia ou dos brônquios e dos pulmões	HM 93	0	0	0	0	0	0	0	0	...	0	
	H 78	0	0	0	0	0	0	0	0	0	0	
	M 15	0	0	0	0	0	0	0	0	...	0	
16 - Melanoma maligno da pele	HM 6	0	0	0	0	0	0	0	0	...	0	
	H 3	0	0	0	0	0	0	0	0	0	0	
	M 3	0	0	0	0	0	0	0	0	...	0	
17 - Tumor maligno da mama	HM 49	0	0	0	0	0	0	0	...	...	0	
	H 0	0	0	0	0	0	0	0	0	0	0	
	M 49	0	0	0	0	0	0	0	...	...	0	
18 - Tumor maligno do colo do útero	HM 6	0	0	0	0	0	0	0	0	0	0	
	H 0	0	0	0	0	0	0	0	0	0	0	
	M 6	0	0	0	0	0	0	0	0	0	0	
19 - Tumor maligno de outras partes e partes não especificadas do útero	HM ...	0	0	0	0	0	0	0	0	0	0	
	H 0	0	0	0	0	0	0	0	0	0	0	
	M ...	0	0	0	0	0	0	0	0	0	0	
20 - Tumor maligno do ovário	HM 8	0	0	0	0	0	0	0	0	...	0	
	H 0	0	0	0	0	0	0	0	0	0	0	
	M 8	0	0	0	0	0	0	0	0	...	0	

### 8.4 - Óbitos, por causa de morte (CID-10 - lista europeia sucinta) e sexo, segundo a idade (Continuação)

2008		Unidade: n.º										
Causa de morte e sexo		45-49 anos	50-54 anos	55-59 anos	60-64 anos	65-69 anos	70-74 anos	75-79 anos	80-84 anos	85-89 anos	90-94 anos	95 e + anos
<i>l</i>		13	14	15	16	17	18	19	20	21	22	23
<b>Total Geral</b>	HM	74	98	112	150	197	290	417	461	355	198	92
	H	56	70	83	100	104	162	213	204	124	51	21
	M	18	28	29	50	93	128	204	257	231	147	71
<b>01 - Algumas doenças infecciosas e parasitárias</b>	HM	0	0	3	...	0	3	10	7	8	...	0
	H	0	0	...	...	0	...	6	3	...	...	0
	M	0	0	...	0	0	...	4	4	...	...	0
02 - Tuberculose	HM	0	0	0	...	0	...	0	0	0	0	0
	H	0	0	0	...	0	0	0	0	0	0	0
	M	0	0	0	0	0	...	0	0	0	0	0
04 - Doenças pelo vírus da imunodeficiência humana (VIH)	HM	0	0	...	0	0	0	0	0	0	0	0
	H	0	0	...	0	0	0	0	0	0	0	0
	M	0	0	0	0	0	0	0	0	0	0	0
05 - Hepatite viral	HM	0	0	0	0	0	0	0	0	0	0	0
	H	0	0	0	0	0	0	0	0	0	0	0
	M	0	0	0	0	0	0	0	0	0	0	0
<b>06 - Tumores (neoplasias)</b>	HM	21	38	37	51	65	73	87	82	34	10	5
	H	14	27	26	33	34	47	49	42	14	...	...
	M	7	11	11	18	31	26	38	40	20	...	...
<b>07 - Tumores malignos</b>	HM	21	37	33	48	62	70	84	78	32	10	5
	H	14	26	25	33	33	45	47	41	14	...	...
	M	7	11	8	15	29	25	37	37	18	...	...
08 - Tumor maligno do lábio, cavidade oral e faringe	HM	3	4	12	3	...	3	...	0	0	0	0
	H	3	4	12	3	...	...	0	0	0	0	0
	M	0	0	0	0	0	...	...	0	0	0	0
09 - Tumor maligno do esófago	HM	...	...	...	...	...	0	3	4	0	0	0
	H	...	...	...	...	0	0	...	...	0	0	0
	M	0	0	0	...	...	0	...	...	0	0	0
10 - Tumor maligno do estômago	HM	...	...	0	8	5	3	10	10	4	...	0
	H	...	...	0	...	...	...	7	5	...	0	0
	M	...	...	0	...	...	...	3	5	...	...	0
11 - Tumor maligno do cólon	HM	0	...	0	...	0	3	6	6	4	...	0
	H	0	...	0	...	0	...	...	...	...	...	0
	M	0	0	0	0	0	...	...	...	...	0	0
12 - Tumor maligno da junção rectossigmóide, do recto ou do ânus e do canal anal	HM	0	...	0	0	...	...	5	...	...	0	...
	H	0	...	0	0	...	...	...	...	0	0	0
	M	0	0	0	0	0	0	...	...	...	0	...
13 - Tumor maligno do fígado e das vias biliares intra-hepáticas	HM	0	...	...	...	...	...	...	...	...	0	0
	H	0	...	0	...	...	...	0	...	0	0	0
	M	0	0	...	0	0	...	...	0	...	0	0
14 - Tumor maligno do pâncreas	HM	...	0	3	...	0	3	3	...	...	0	...
	H	...	0	3	...	0	...	3	0	0	0	...
	M	0	0	0	0	0	...	0	...	...	0	0
15 - Tumor maligno da laringe, da traqueia ou dos brônquios e dos pulmões	HM	5	10	8	11	10	15	16	14	...	0	0
	H	5	...	...	11	5	...	13	...	...	0	0
	M	0	...	...	0	5	...	3	...	0	0	0
16 - Melanoma maligno da pele	HM	...	0	0	0	0	...	...	0	0	0	...
	H	0	0	0	0	0	...	0	0	0	0	...
	M	...	0	0	0	0	0	...	0	0	0	0
17 - Tumor maligno da mama	HM	3	6	...	10	7	3	5	5	5	0	0
	H	0	0	0	0	0	0	0	0	0	0	0
	M	3	6	...	10	7	3	5	5	5	0	0
18 - Tumor maligno do colo do útero	HM	...	0	0	0	...	...	0	3	0	0	0
	H	0	0	0	0	0	0	0	0	0	0	0
	M	...	0	0	0	...	...	0	3	0	0	0
19 - Tumor maligno de outras partes e partes não especificadas do útero	HM	0	0	0	...	0	0	0	0	...	0	0
	H	0	0	0	0	0	0	0	0	0	0	0
	M	0	0	0	...	0	0	0	0	...	0	0
20 - Tumor maligno do ovário	HM	0	...	0	...	0	...	0	...	0	...	0
	H	0	0	0	0	0	0	0	0	0	0	0
	M	0	...	0	...	0	...	0	...	0	...	0

### 8.4 - Óbitos, por causa de morte (CID-10 - lista europeia sucinta) e sexo, segundo a idade (Continuação)

2008		Unidade: n.º										
Causa de morte e sexo	Total	Menos de 1 ano	1 a 4 anos	5-9 anos	10-14 anos	15-19 anos	20-24 anos	25-29 anos	30-34 anos	35-39 anos	40-44 anos	
<i>1</i>	<i>2</i>	<i>3</i>	<i>4</i>	<i>5</i>	<i>6</i>	<i>7</i>	<i>8</i>	<i>9</i>	<i>10</i>	<i>11</i>	<i>12</i>	
21 - Tumor maligno da próstata	HM	28	0	0	0	0	0	0	0	0	0	
	H	28	0	0	0	0	0	0	0	0	0	
	M	0	0	0	0	0	0	0	0	0	0	
22 - Tumor maligno do rim, excepto pelve renal	HM	6	0	0	0	0	0	0	0	0	0	
	H	3	0	0	0	0	0	0	0	0	0	
	M	3	0	0	0	0	0	0	0	0	0	
23 - Tumor maligno da bexiga	HM	16	0	0	0	0	0	0	0	0	0	
	H	...	0	0	0	0	0	0	0	0	0	
	M	...	0	0	0	0	0	0	0	0	0	
24 - Tumor maligno do tecido linfático, hematopoético e tecidos relacionados	HM	54	0	0	...	0	...	3	...	...	0	
	H	27	0	0	...	0	...	...	...	0	...	
	M	27	0	0	0	0	0	...	...	...	0	
<b>25 - Doenças do sangue e dos órgãos hematopoéticos e algumas alterações do sistema imunitário</b>	<b>HM</b>	<b>8</b>	<b>0</b>	<b>0</b>	<b>0</b>	<b>0</b>	<b>0</b>	<b>0</b>	<b>0</b>	<b>0</b>	<b>0</b>	
	<b>H</b>	<b>3</b>	<b>0</b>	<b>0</b>	<b>0</b>	<b>0</b>	<b>0</b>	<b>0</b>	<b>0</b>	<b>0</b>	<b>0</b>	
	<b>M</b>	<b>5</b>	<b>0</b>	<b>0</b>	<b>0</b>	<b>0</b>	<b>0</b>	<b>0</b>	<b>0</b>	<b>0</b>	<b>0</b>	
<b>26 - Doenças endócrinas, nutricionais e metabólicas</b>	<b>HM</b>	<b>159</b>	<b>0</b>	<b>...</b>	<b>0</b>	<b>0</b>	<b>0</b>	<b>0</b>	<b>...</b>	<b>...</b>	<b>...</b>	
	<b>H</b>	<b>55</b>	<b>0</b>	<b>...</b>	<b>0</b>	<b>0</b>	<b>0</b>	<b>0</b>	<b>...</b>	<b>...</b>	<b>...</b>	
	<b>M</b>	<b>104</b>	<b>0</b>	<b>0</b>	<b>0</b>	<b>0</b>	<b>0</b>	<b>0</b>	<b>0</b>	<b>0</b>	<b>0</b>	
27 - Diabetes mellitus	HM	137	0	0	0	0	0	0	...	0	0	
	H	45	0	0	0	0	0	0	...	0	0	
	M	92	0	0	0	0	0	0	0	0	0	
<b>28 - Perturbações mentais e do comportamento</b>	<b>HM</b>	<b>11</b>	<b>0</b>	<b>0</b>	<b>0</b>	<b>0</b>	<b>0</b>	<b>0</b>	<b>0</b>	<b>...</b>	<b>...</b>	
	<b>H</b>	<b>11</b>	<b>0</b>	<b>0</b>	<b>0</b>	<b>0</b>	<b>0</b>	<b>0</b>	<b>0</b>	<b>...</b>	<b>...</b>	
	<b>M</b>	<b>0</b>	<b>0</b>	<b>0</b>	<b>0</b>	<b>0</b>	<b>0</b>	<b>0</b>	<b>0</b>	<b>0</b>	<b>0</b>	
29 - Perturbações mentais e do comportamento devidas ao uso de álcool	HM	8	0	0	0	0	0	0	0	0	0	
	H	8	0	0	0	0	0	0	0	0	0	
	M	0	0	0	0	0	0	0	0	0	0	
30 - Dependência de drogas, toxicomania	HM	...	0	0	0	0	0	0	0	0	...	
	H	...	0	0	0	0	0	0	0	0	...	
	M	0	0	0	0	0	0	0	0	0	0	
<b>31 - Doenças do sistema nervoso e dos órgãos dos sentidos</b>	<b>HM</b>	<b>37</b>	<b>0</b>	<b>...</b>	<b>0</b>	<b>0</b>	<b>0</b>	<b>...</b>	<b>...</b>	<b>...</b>	<b>...</b>	
	<b>H</b>	<b>17</b>	<b>0</b>	<b>0</b>	<b>0</b>	<b>0</b>	<b>0</b>	<b>...</b>	<b>...</b>	<b>0</b>	<b>...</b>	
	<b>M</b>	<b>20</b>	<b>0</b>	<b>...</b>	<b>0</b>	<b>0</b>	<b>0</b>	<b>0</b>	<b>0</b>	<b>...</b>	<b>0</b>	
<b>33 - Doenças do aparelho circulatório</b>	<b>HM</b>	<b>727</b>	<b>0</b>	<b>0</b>	<b>0</b>	<b>0</b>	<b>0</b>	<b>0</b>	<b>...</b>	<b>0</b>	<b>5</b>	
	<b>H</b>	<b>309</b>	<b>0</b>	<b>0</b>	<b>0</b>	<b>0</b>	<b>0</b>	<b>0</b>	<b>0</b>	<b>0</b>	<b>...</b>	
	<b>M</b>	<b>418</b>	<b>0</b>	<b>0</b>	<b>0</b>	<b>0</b>	<b>0</b>	<b>0</b>	<b>...</b>	<b>0</b>	<b>...</b>	
34 - Cardiopatia isquémica	HM	145	0	0	0	0	0	0	0	0	0	
	H	73	0	0	0	0	0	0	0	0	0	
	M	72	0	0	0	0	0	0	0	0	0	
35 - Outras doenças cardíacas	HM	163	0	0	0	0	0	0	0	0	...	
	H	61	0	0	0	0	0	0	0	0	...	
	M	102	0	0	0	0	0	0	0	0	0	
36 - Doenças cérebro-vasculares	HM	262	0	0	0	0	0	0	...	0	...	
	H	111	0	0	0	0	0	0	0	0	0	
	M	151	0	0	0	0	0	0	...	0	...	
<b>37 - Doenças do aparelho respiratório</b>	<b>HM</b>	<b>447</b>	<b>0</b>	<b>0</b>	<b>0</b>	<b>0</b>	<b>...</b>	<b>0</b>	<b>...</b>	<b>...</b>	<b>0</b>	
	<b>H</b>	<b>215</b>	<b>0</b>	<b>0</b>	<b>0</b>	<b>0</b>	<b>...</b>	<b>0</b>	<b>...</b>	<b>...</b>	<b>0</b>	
	<b>M</b>	<b>232</b>	<b>0</b>	<b>0</b>	<b>0</b>	<b>0</b>	<b>0</b>	<b>0</b>	<b>0</b>	<b>0</b>	<b>0</b>	
39 - Pneumonia	HM	260	0	0	0	0	0	0	...	...	0	
	H	125	0	0	0	0	0	0	...	...	0	
	M	135	0	0	0	0	0	0	0	0	0	
40 - Doenças crónicas das vias aéreas inferiores	HM	56	0	0	0	0	0	0	0	0	0	
	H	31	0	0	0	0	0	0	0	0	0	
	M	25	0	0	0	0	0	0	0	0	0	
41 - Asma e estado de mal asmático	HM	...	0	0	0	0	0	0	0	0	0	
	H	...	0	0	0	0	0	0	0	0	0	
	M	...	0	0	0	0	0	0	0	0	0	
<b>42 - Doenças do aparelho digestivo</b>	<b>HM</b>	<b>140</b>	<b>0</b>	<b>0</b>	<b>0</b>	<b>0</b>	<b>...</b>	<b>0</b>	<b>...</b>	<b>...</b>	<b>...</b>	
	<b>H</b>	<b>77</b>	<b>0</b>	<b>0</b>	<b>0</b>	<b>0</b>	<b>...</b>	<b>0</b>	<b>...</b>	<b>...</b>	<b>0</b>	
	<b>M</b>	<b>63</b>	<b>0</b>	<b>0</b>	<b>0</b>	<b>0</b>	<b>0</b>	<b>0</b>	<b>0</b>	<b>0</b>	<b>...</b>	

### 8.4 - Óbitos, por causa de morte (CID-10 - lista europeia sucinta) e sexo, segundo a idade (Continuação)

2008		Unidade: n.º										
Causa de morte e sexo		45-49 anos	50-54 anos	55-59 anos	60-64 anos	65-69 anos	70-74 anos	75-79 anos	80-84 anos	85-89 anos	90-94 anos	95 e + anos
<i>l</i>		13	14	15	16	17	18	19	20	21	22	23
21 - Tumor maligno da próstata	HM	0	0	0	0	9	3	4	7	5	0	0
	H	0	0	0	0	9	3	4	7	5	0	0
	M	0	0	0	0	0	0	0	0	0	0	0
22 - Tumor maligno do rim, excepto pelve renal	HM	0	0	0	0	...	...	3	...	0	0	0
	H	0	0	0	0	0	0	3	0	0	0	0
	M	0	0	0	0	...	...	0	...	0	0	0
23 - Tumor maligno da bexiga	HM	0	0	0	...	3	3	4	4	...	0	0
	H	0	0	0	...	3	3	...	4	...	0	0
	M	0	0	0	0	0	0	...	0	0	0	0
24 - Tumor maligno do tecido linfático, hematopoético e tecidos relacionados	HM	...	...	...	...	8	8	10	9	3	0	0
	H	...	...	0	...	5	5	3	3	...	0	0
	M	...	0	...	0	3	3	7	6	...	0	0
<b>25 - Doenças do sangue e dos órgãos hematopoéticos e algumas alterações do sistema imunitário</b>	<b>HM</b>	<b>0</b>	<b>...</b>	<b>...</b>	<b>...</b>	<b>0</b>	<b>...</b>	<b>...</b>	<b>0</b>	<b>...</b>	<b>...</b>	<b>0</b>
	<b>H</b>	<b>0</b>	<b>...</b>	<b>...</b>	<b>...</b>	<b>0</b>	<b>0</b>	<b>0</b>	<b>0</b>	<b>0</b>	<b>0</b>	<b>0</b>
	<b>M</b>	<b>0</b>	<b>0</b>	<b>0</b>	<b>0</b>	<b>0</b>	<b>...</b>	<b>...</b>	<b>0</b>	<b>...</b>	<b>...</b>	<b>0</b>
<b>26 - Doenças endócrinas, nutricionais e metabólicas</b>	<b>HM</b>	<b>...</b>	<b>...</b>	<b>6</b>	<b>6</b>	<b>18</b>	<b>26</b>	<b>28</b>	<b>31</b>	<b>20</b>	<b>11</b>	<b>6</b>
	<b>H</b>	<b>...</b>	<b>0</b>	<b>...</b>	<b>...</b>	<b>5</b>	<b>9</b>	<b>9</b>	<b>10</b>	<b>3</b>	<b>3</b>	<b>3</b>
	<b>M</b>	<b>0</b>	<b>...</b>	<b>...</b>	<b>...</b>	<b>13</b>	<b>17</b>	<b>19</b>	<b>21</b>	<b>17</b>	<b>8</b>	<b>3</b>
27 - Diabetes <i>mellitus</i>	HM	0	...	6	6	16	24	27	26	17	7	5
	H	0	0	...	...	5	8	9	8	...	3	...
	M	0	...	...	...	11	16	18	18	...	4	...
<b>28 - Perturbações mentais e do comportamento</b>	<b>HM</b>	<b>3</b>	<b>...</b>	<b>...</b>	<b>...</b>	<b>0</b>	<b>...</b>	<b>0</b>	<b>0</b>	<b>0</b>	<b>0</b>	<b>0</b>
	<b>H</b>	<b>3</b>	<b>...</b>	<b>...</b>	<b>...</b>	<b>0</b>	<b>...</b>	<b>0</b>	<b>0</b>	<b>0</b>	<b>0</b>	<b>0</b>
	<b>M</b>	<b>0</b>	<b>0</b>	<b>0</b>	<b>0</b>	<b>0</b>	<b>0</b>	<b>0</b>	<b>0</b>	<b>0</b>	<b>0</b>	<b>0</b>
29 - Perturbações mentais e do comportamento devidas ao uso de álcool	HM	3	...	...	...	0	...	0	0	0	0	0
	H	3	...	...	...	0	...	0	0	0	0	0
	M	0	0	0	0	0	0	0	0	0	0	0
30 - Dependência de drogas, toxicomania	HM	0	0	0	0	0	0	0	0	0	0	0
	H	0	0	0	0	0	0	0	0	0	0	0
	M	0	0	0	0	0	0	0	0	0	0	0
<b>31 - Doenças do sistema nervoso e dos órgãos dos sentidos</b>	<b>HM</b>	<b>...</b>	<b>0</b>	<b>...</b>	<b>3</b>	<b>...</b>	<b>6</b>	<b>6</b>	<b>4</b>	<b>6</b>	<b>3</b>	<b>0</b>
	<b>H</b>	<b>...</b>	<b>0</b>	<b>...</b>	<b>0</b>	<b>0</b>	<b>3</b>	<b>3</b>	<b>...</b>	<b>...</b>	<b>...</b>	<b>0</b>
	<b>M</b>	<b>0</b>	<b>0</b>	<b>0</b>	<b>3</b>	<b>...</b>	<b>3</b>	<b>3</b>	<b>...</b>	<b>...</b>	<b>...</b>	<b>0</b>
<b>33 - Doenças do aparelho circulatório</b>	<b>HM</b>	<b>11</b>	<b>7</b>	<b>22</b>	<b>34</b>	<b>49</b>	<b>78</b>	<b>133</b>	<b>149</b>	<b>132</b>	<b>68</b>	<b>36</b>
	<b>H</b>	<b>...</b>	<b>...</b>	<b>17</b>	<b>22</b>	<b>29</b>	<b>39</b>	<b>58</b>	<b>56</b>	<b>47</b>	<b>13</b>	<b>9</b>
	<b>M</b>	<b>...</b>	<b>...</b>	<b>5</b>	<b>12</b>	<b>20</b>	<b>39</b>	<b>75</b>	<b>93</b>	<b>85</b>	<b>55</b>	<b>27</b>
34 - Cardiopatia isquémica	HM	6	0	5	8	12	19	26	23	28	13	4
	H	...	0	...	...	7	8	13	10	14	3	...
	M	...	0	...	...	5	11	13	13	14	10	...
35 - Outras doenças cardíacas	HM	0	...	4	6	10	7	29	38	34	20	12
	H	0	0	4	3	7	...	10	12	12	6	4
	M	0	...	0	3	3	...	19	26	22	14	8
36 - Doenças cérebro-vasculares	HM	4	4	11	12	18	41	50	54	39	19	8
	H	...	4	8	8	10	26	18	21	11	...	0
	M	...	0	3	4	8	15	32	33	28	...	8
<b>37 - Doenças do aparelho respiratório</b>	<b>HM</b>	<b>5</b>	<b>5</b>	<b>5</b>	<b>12</b>	<b>17</b>	<b>46</b>	<b>74</b>	<b>101</b>	<b>88</b>	<b>57</b>	<b>31</b>
	<b>H</b>	<b>5</b>	<b>5</b>	<b>...</b>	<b>4</b>	<b>9</b>	<b>29</b>	<b>45</b>	<b>48</b>	<b>35</b>	<b>20</b>	<b>5</b>
	<b>M</b>	<b>0</b>	<b>0</b>	<b>...</b>	<b>8</b>	<b>8</b>	<b>17</b>	<b>29</b>	<b>53</b>	<b>53</b>	<b>37</b>	<b>26</b>
39 - Pneumonia	HM	4	3	4	6	12	21	37	62	48	39	20
	H	4	3	...	...	7	13	20	32	18	16	4
	M	0	0	...	...	5	8	17	30	30	23	16
40 - Doenças crónicas das vias aéreas inferiores	HM	0	0	0	4	3	14	10	9	9	6	...
	H	0	0	0	...	...	10	7	6	5	...	0
	M	0	0	0	...	...	4	3	3	4	...	...
41 - Asma e estado de mal asmático	HM	0	0	0	0	0	...	...	0	0	0	0
	H	0	0	0	0	0	...	...	0	0	0	0
	M	0	0	0	0	0	0	...	0	0	0	0
<b>42 - Doenças do aparelho digestivo</b>	<b>HM</b>	<b>11</b>	<b>18</b>	<b>10</b>	<b>10</b>	<b>8</b>	<b>8</b>	<b>18</b>	<b>18</b>	<b>13</b>	<b>11</b>	<b>5</b>
	<b>H</b>	<b>8</b>	<b>11</b>	<b>6</b>	<b>10</b>	<b>5</b>	<b>4</b>	<b>10</b>	<b>8</b>	<b>4</b>	<b>3</b>	<b>...</b>
	<b>M</b>	<b>3</b>	<b>7</b>	<b>4</b>	<b>0</b>	<b>3</b>	<b>4</b>	<b>8</b>	<b>10</b>	<b>9</b>	<b>8</b>	<b>...</b>

**8.4 - Óbitos, por causa de morte (CID-10 - lista europeia sucinta) e sexo, segundo a idade**  
(Continuação)

2008		Unidade: n.º										
Causa de morte e sexo	Total	Menos de 1 ano	1 a 4 anos	5-9 anos	10-14 anos	15-19 anos	20-24 anos	25-29 anos	30-34 anos	35-39 anos	40-44 anos	
<i>1</i>	<i>2</i>	<i>3</i>	<i>4</i>	<i>5</i>	<i>6</i>	<i>7</i>	<i>8</i>	<i>9</i>	<i>10</i>	<i>11</i>	<i>12</i>	
43 - Úlcera gástrica, duodenal, péptica de localização não especificada ou gastrojejunal	HM	8	0	0	0	0	0	0	0	0	0	...
	H	4	0	0	0	0	0	0	0	0	0	...
	M	4	0	0	0	0	0	0	0	0	0	0
44 - Doenças crónicas do fígado	HM	52	0	0	0	0	0	...	...	...	...	...
	H	40	0	0	0	0	0	...	...	0	0	0
	M	12	0	0	0	0	0	0	0	...	...	...
<b>46 - Doença do sistema ósteo-muscular e do tecido conjuntivo</b>	HM	<b>6</b>	<b>0</b>	<b>0</b>	<b>0</b>	<b>0</b>	<b>0</b>	<b>0</b>	<b>0</b>	<b>...</b>	<b>0</b>	<b>...</b>
	H	<b>3</b>	<b>0</b>	<b>0</b>	<b>0</b>	<b>0</b>	<b>0</b>	<b>0</b>	<b>0</b>	<b>0</b>	<b>0</b>	<b>...</b>
	M	<b>3</b>	<b>0</b>	<b>0</b>	<b>0</b>	<b>0</b>	<b>0</b>	<b>0</b>	<b>0</b>	<b>...</b>	<b>0</b>	<b>0</b>
<b>48 - Doenças do aparelho geniturinário</b>	HM	<b>54</b>	<b>0</b>	<b>0</b>	<b>0</b>	<b>0</b>	<b>0</b>	<b>0</b>	<b>0</b>	<b>0</b>	<b>0</b>	<b>0</b>
	H	<b>29</b>	<b>0</b>	<b>0</b>	<b>0</b>	<b>0</b>	<b>0</b>	<b>0</b>	<b>0</b>	<b>0</b>	<b>0</b>	<b>0</b>
	M	<b>25</b>	<b>0</b>	<b>0</b>	<b>0</b>	<b>0</b>	<b>0</b>	<b>0</b>	<b>0</b>	<b>0</b>	<b>0</b>	<b>0</b>
49 - Doença do rim e do ureter	HM	43	0	0	0	0	0	0	0	0	0	0
	H	24	0	0	0	0	0	0	0	0	0	0
	M	19	0	0	0	0	0	0	0	0	0	0
<b>51 - Algumas afecções originadas no período perinatal</b>	HM	...	...	<b>0</b>	<b>0</b>	<b>0</b>	<b>0</b>	<b>0</b>	<b>0</b>	<b>0</b>	<b>0</b>	<b>0</b>
	H	...	...	<b>0</b>	<b>0</b>	<b>0</b>	<b>0</b>	<b>0</b>	<b>0</b>	<b>0</b>	<b>0</b>	<b>0</b>
	M	<b>0</b>	<b>0</b>	<b>0</b>	<b>0</b>	<b>0</b>	<b>0</b>	<b>0</b>	<b>0</b>	<b>0</b>	<b>0</b>	<b>0</b>
<b>52 - Malformações congénitas e anomalias cromossómicas</b>	HM	...	<b>0</b>	<b>0</b>	<b>0</b>	<b>0</b>	<b>0</b>	...	<b>0</b>	<b>0</b>	<b>0</b>	<b>0</b>
	H	...	<b>0</b>	<b>0</b>	<b>0</b>	<b>0</b>	<b>0</b>	<b>0</b>	<b>0</b>	<b>0</b>	<b>0</b>	<b>0</b>
	M	...	<b>0</b>	<b>0</b>	<b>0</b>	<b>0</b>	<b>0</b>	...	<b>0</b>	<b>0</b>	<b>0</b>	<b>0</b>
53 - Malformações congénitas do sistema nervoso	HM	...	0	0	0	0	0	0	0	0	0	0
	H	...	0	0	0	0	0	0	0	0	0	0
	M	0	0	0	0	0	0	0	0	0	0	0
54 - Malformações congénitas do aparelho circulatório	HM	...	0	0	0	0	0	...	0	0	0	0
	H	0	0	0	0	0	0	0	0	0	0	0
	M	...	0	0	0	0	0	...	0	0	0	0
<b>55 - Sintomas, sinais e resultados anormais de exames clínicos e de laboratório, não classificados em outra parte</b>	HM	<b>286</b>	...	<b>0</b>	...	<b>0</b>	...	...	<b>5</b>	<b>5</b>	<b>7</b>	<b>8</b>
	H	<b>150</b>	...	<b>0</b>	<b>0</b>	<b>0</b>	...	...	<b>5</b>	<b>7</b>	<b>5</b>	<b>5</b>
	M	<b>136</b>	...	<b>0</b>	...	<b>0</b>	<b>0</b>	<b>0</b>	...	<b>0</b>	<b>0</b>	<b>3</b>
57 - Outras mortes	HM	215	...	0	...	0	...	...	5	5	6	8
	H	129	...	0	0	0	...	...	5	5	6	5
	M	86	...	0	...	0	0	0	...	0	0	3
<b>58 - Causas externas de mortalidade</b>	HM	<b>138</b>	<b>0</b>	<b>0</b>	...	...	<b>4</b>	<b>4</b>	<b>6</b>	<b>5</b>	<b>8</b>	<b>8</b>
	H	<b>98</b>	<b>0</b>	<b>0</b>	...	...	<b>4</b>	<b>4</b>	<b>6</b>	...	<b>8</b>	...
	M	<b>40</b>	<b>0</b>	<b>0</b>	<b>0</b>	...	<b>0</b>	<b>0</b>	<b>0</b>	...	<b>0</b>	...
<b>59 - Acidentes</b>	HM	<b>52</b>	<b>0</b>	<b>0</b>	...	...	<b>4</b>	...	...	...	<b>3</b>	...
	H	<b>36</b>	<b>0</b>	<b>0</b>	...	...	<b>4</b>	...	...	...	<b>3</b>	...
	M	<b>16</b>	<b>0</b>	<b>0</b>	<b>0</b>	<b>0</b>	<b>0</b>	<b>0</b>	<b>0</b>	...	<b>0</b>	<b>0</b>
60 - Acidentes de transporte	HM	18	0	0	0	0	4	0	...	...	...	0
	H	14	0	0	0	0	4	0	...	...	...	0
	M	4	0	0	0	0	0	0	0	0	0	0
61 - Quedas	HM	17	0	0	0	0	0	...	0	0	...	0
	H	11	0	0	0	0	0	...	0	0	...	0
	M	6	0	0	0	0	0	0	0	0	0	0
62 - Intoxicação acidental por e devida a exposição a substâncias nocivas	HM	...	0	0	0	0	0	0	0	0	0	0
	H	...	0	0	0	0	0	0	0	0	0	0
	M	...	0	0	0	0	0	0	0	0	0	0
<b>63 - Lesões autoprovocadas intencionalmente</b>	HM	<b>30</b>	<b>0</b>	<b>0</b>	<b>0</b>	<b>0</b>	<b>0</b>	...	...	<b>0</b>	...	<b>4</b>
	H	<b>26</b>	<b>0</b>	<b>0</b>	<b>0</b>	<b>0</b>	<b>0</b>	...	...	<b>0</b>	...	...
	M	<b>4</b>	<b>0</b>	<b>0</b>	<b>0</b>	<b>0</b>	<b>0</b>	<b>0</b>	<b>0</b>	<b>0</b>	<b>0</b>	...
<b>64 - Agressões</b>	HM	<b>5</b>	<b>0</b>	<b>0</b>	<b>0</b>	<b>0</b>	<b>0</b>	<b>0</b>	...	<b>0</b>	...	<b>0</b>
	H	...	<b>0</b>	<b>0</b>	<b>0</b>	<b>0</b>	<b>0</b>	<b>0</b>	...	<b>0</b>	...	<b>0</b>
	M	...	<b>0</b>	<b>0</b>	<b>0</b>	<b>0</b>	<b>0</b>	<b>0</b>	<b>0</b>	<b>0</b>	<b>0</b>	<b>0</b>
<b>65 - Eventos cuja intenção é indeterminada</b>	HM	<b>46</b>	<b>0</b>	<b>0</b>	<b>0</b>	...	<b>0</b>	...	...	<b>3</b>	<b>3</b>	<b>3</b>
	H	<b>29</b>	<b>0</b>	<b>0</b>	<b>0</b>	<b>0</b>	<b>0</b>	...	...	...	<b>3</b>	...
	M	<b>17</b>	<b>0</b>	<b>0</b>	<b>0</b>	...	<b>0</b>	<b>0</b>	<b>0</b>	...	<b>0</b>	...

### 8.4 - Óbitos, por causa de morte (CID-10 - lista europeia sucinta) e sexo, segundo a idade (Continuação)

2008		Unidade: n.º										
Causa de morte e sexo		45-49 anos	50-54 anos	55-59 anos	60-64 anos	65-69 anos	70-74 anos	75-79 anos	80-84 anos	85-89 anos	90-94 anos	95 e + anos
<i>l</i>		13	14	15	16	17	18	19	20	21	22	23
43 - Úlcera gástrica, duodenal, péptica de localização não especificada ou gastrojejunal	HM	0	0	0	0	...	0	4	...	...	0	0
	H	0	0	0	0	...	0	0	...	...	0	0
	M	0	0	0	0	0	0	4	0	0	0	0
44 - Doenças crónicas do fígado	HM	9	11	7	8	3	...	5	...	...	0	0
	H	6	7	...	8	3	...	5	...	...	0	0
	M	3	4	...	0	0	0	0	...	0	0	0
<b>46 - Doença do sistema ósteo-muscular e do tecido conjuntivo</b>	HM	<b>0</b>	<b>0</b>	<b>0</b>	<b>0</b>	<b>0</b>	...	...	...	...	<b>0</b>	<b>0</b>
	H	<b>0</b>	<b>0</b>	<b>0</b>	<b>0</b>	<b>0</b>	...	<b>0</b>	...	<b>0</b>	<b>0</b>	<b>0</b>
	M	<b>0</b>	<b>0</b>	<b>0</b>	<b>0</b>	<b>0</b>	<b>0</b>	...	<b>0</b>	...	<b>0</b>	<b>0</b>
<b>48 - Doenças do aparelho geniturinário</b>	HM	...	<b>0</b>	...	<b>5</b>	<b>6</b>	<b>5</b>	<b>9</b>	<b>11</b>	<b>10</b>	<b>3</b>	...
	H	...	<b>0</b>	...	...	<b>3</b>	...	...	<b>4</b>	<b>3</b>	...	<b>0</b>
	M	<b>0</b>	<b>0</b>	<b>0</b>	...	<b>3</b>	...	...	<b>7</b>	<b>7</b>	...	...
49 - Doença do rim e do ureter	HM	...	0	...	4	5	4	7	10	6	...	...
	H	...	0	...	...	...	...	...	4	...	...	0
	M	0	0	0	...	...	...	...	6	...	0	...
<b>51 - Algumas afecções originadas no período perinatal</b>	HM	<b>0</b>	<b>0</b>	<b>0</b>	<b>0</b>	<b>0</b>	<b>0</b>	<b>0</b>	<b>0</b>	<b>0</b>	<b>0</b>	<b>0</b>
	H	<b>0</b>	<b>0</b>	<b>0</b>	<b>0</b>	<b>0</b>	<b>0</b>	<b>0</b>	<b>0</b>	<b>0</b>	<b>0</b>	<b>0</b>
	M	<b>0</b>	<b>0</b>	<b>0</b>	<b>0</b>	<b>0</b>	<b>0</b>	<b>0</b>	<b>0</b>	<b>0</b>	<b>0</b>	<b>0</b>
<b>52 - Malformações congénitas e anomalias cromossómicas</b>	HM	...	<b>0</b>	<b>0</b>	<b>0</b>	<b>0</b>	<b>0</b>	<b>0</b>	<b>0</b>	<b>0</b>	<b>0</b>	<b>0</b>
	H	...	<b>0</b>	<b>0</b>	<b>0</b>	<b>0</b>	<b>0</b>	<b>0</b>	<b>0</b>	<b>0</b>	<b>0</b>	<b>0</b>
	M	<b>0</b>	<b>0</b>	<b>0</b>	<b>0</b>	<b>0</b>	<b>0</b>	<b>0</b>	<b>0</b>	<b>0</b>	<b>0</b>	<b>0</b>
53 - Malformações congénitas do sistema nervoso	HM	...	0	0	0	0	0	0	0	0	0	0
	H	...	0	0	0	0	0	0	0	0	0	0
	M	0	0	0	0	0	0	0	0	0	0	0
54 - Malformações congénitas do aparelho circulatório	HM	0	0	0	0	0	0	0	0	0	0	0
	H	0	0	0	0	0	0	0	0	0	0	0
	M	0	0	0	0	0	0	0	0	0	0	0
<b>55 - Sintomas, sinais e resultados anormais de exames clínicos e de laboratório, não classificados em outra parte</b>	HM	<b>9</b>	<b>10</b>	<b>11</b>	<b>15</b>	<b>25</b>	<b>30</b>	<b>37</b>	<b>44</b>	<b>35</b>	<b>30</b>	<b>8</b>
	H	...	<b>6</b>	<b>8</b>	<b>11</b>	<b>13</b>	<b>16</b>	<b>19</b>	<b>24</b>	<b>13</b>	<b>6</b>	...
	M	...	<b>4</b>	<b>3</b>	<b>4</b>	<b>12</b>	<b>14</b>	<b>18</b>	<b>20</b>	<b>22</b>	<b>24</b>	...
57 - Outras mortes	HM	8	8	11	15	21	26	31	35	18	10	...
	H	...	4	8	11	13	16	16	20	6	4	...
	M	...	4	3	4	8	10	15	15	12	6	...
<b>58 - Causas externas de mortalidade</b>	HM	<b>9</b>	<b>15</b>	<b>13</b>	<b>10</b>	<b>8</b>	<b>11</b>	<b>13</b>	<b>13</b>	<b>6</b>	...	<b>0</b>
	H	<b>5</b>	<b>12</b>	...	...	...	<b>8</b>	<b>7</b>	<b>5</b>	...	<b>0</b>	<b>0</b>
	M	<b>4</b>	<b>3</b>	...	...	...	<b>3</b>	<b>6</b>	<b>8</b>	...	...	<b>0</b>
<b>59 - Acidentes</b>	HM	<b>4</b>	<b>4</b>	<b>4</b>	<b>3</b>	...	<b>4</b>	<b>8</b>	<b>6</b>	...	<b>0</b>	<b>0</b>
	H	...	...	...	<b>3</b>	...	...	...	...	...	<b>0</b>	<b>0</b>
	M	...	...	...	<b>0</b>	...	...	...	...	<b>0</b>	<b>0</b>	<b>0</b>
60 - Acidentes de transporte	HM	...	0	...	...	0	...	...	3	0	0	0
	H	0	0	...	...	0	0	...	...	0	0	0
	M	...	0	0	0	0	...	0	...	0	0	0
61 - Quedas	HM	3	...	...	...	0	...	4	3	0	0	0
	H	...	...	0	...	0	...	4	...	0	0	0
	M	...	0	...	0	0	...	0	...	0	0	0
62 - Intoxicação acidental por e devida a exposição a substâncias nocivas	HM	0	...	...	0	0	0	0	0	0	0	0
	H	0	...	0	0	0	0	0	0	0	0	0
	M	0	0	...	0	0	0	0	0	0	0	0
<b>63 - Lesões autoprovocadas intencionalmente</b>	HM	<b>3</b>	<b>4</b>	<b>5</b>	...	<b>4</b>	<b>3</b>	<b>0</b>	...	<b>0</b>	<b>0</b>	<b>0</b>
	H	...	...	<b>5</b>	...	...	<b>3</b>	<b>0</b>	...	<b>0</b>	<b>0</b>	<b>0</b>
	M	...	...	<b>0</b>	<b>0</b>	...	<b>0</b>	<b>0</b>	<b>0</b>	<b>0</b>	<b>0</b>	<b>0</b>
<b>64 - Agressões</b>	HM	<b>0</b>	...	...	<b>0</b>	<b>0</b>	<b>0</b>	<b>0</b>	<b>0</b>	<b>0</b>	<b>0</b>	<b>0</b>
	H	<b>0</b>	...	...	<b>0</b>	<b>0</b>	<b>0</b>	<b>0</b>	<b>0</b>	<b>0</b>	<b>0</b>	<b>0</b>
	M	<b>0</b>	...	<b>0</b>	<b>0</b>	<b>0</b>	<b>0</b>	<b>0</b>	<b>0</b>	<b>0</b>	<b>0</b>	<b>0</b>
<b>65 - Eventos cuja intenção é indeterminada</b>	HM	...	<b>4</b>	...	<b>5</b>	...	<b>4</b>	<b>5</b>	<b>5</b>	<b>3</b>	...	<b>0</b>
	H	...	<b>4</b>	...	...	...	...	...	...	<b>0</b>	...	<b>0</b>
	M	<b>0</b>	<b>0</b>	<b>0</b>	...	<b>0</b>	...	...	...	<b>3</b>	...	<b>0</b>

**8.5 - Óbitos, por causa de morte (CID-10 - Capítulo / lista de Tabulação) e sexo, segundo a idade**  
(*Continua*)

2008		Unidade: n.º										
Causa de morte e sexo	Total	Menos de 1 ano	1 a 4 anos	5-9 anos	10-14 anos	15-19 anos	20-24 anos	25-29 anos	30-34 anos	35-39 anos	40-44 anos	
<i>1</i>	<i>2</i>	<i>3</i>	<i>4</i>	<i>5</i>	<i>6</i>	<i>7</i>	<i>8</i>	<i>9</i>	<i>10</i>	<i>11</i>	<i>12</i>	
<b>Total Geral</b>	HM 2 595	3	3	3	3	9	12	20	23	36	39	
	H 1 299	...	...	...	...	9	...	16	15	24	30	
	M 1 296	...	...	...	...	...	...	4	8	12	9	
<b>I - Algumas doenças infecciosas e parasitárias</b>	HM 41	0	...	0	0	0	0	0	3	...	0	
	H 21	0	0	0	0	0	0	0	...	...	0	
	M 20	0	...	0	0	0	0	0	...	0	0	
<b>II - Neoplasias</b>	HM 538	0	0	...	...	...	4	3	3	10	12	
	H 309	0	0	...	...	...	...	...	0	...	11	
	M 229	0	0	0	0	0	...	...	3	...	...	
<b>III - Doenças do sangue e dos órgãos hematopoéticos e algumas alterações do sistema imunitário</b>	HM 8	0	0	0	0	0	0	0	0	0	0	
	H 3	0	0	0	0	0	0	0	0	0	0	
	M 5	0	0	0	0	0	0	0	0	0	0	
<b>IV - Doenças endócrinas, nutricionais e metabólicas</b>	HM 159	0	...	0	0	0	0	...	...	...	0	
	H 55	0	...	0	0	0	0	...	...	...	0	
	M 104	0	0	0	0	0	0	0	0	0	0	
<b>V - Transtornos mentais e comportamentais</b>	HM 11	0	0	0	0	0	0	0	...	...	0	
	H 11	0	0	0	0	0	0	0	...	...	0	
	M 0	0	0	0	0	0	0	0	0	0	0	
<b>VI - Doenças do sistema nervoso</b>	HM 37	0	...	0	0	0	...	...	...	...	...	
	H 17	0	0	0	0	0	...	...	0	...	...	
	M 20	0	...	0	0	0	0	0	...	0	0	
<b>VII - Doenças do olho e anexos</b>	HM 0	0	0	0	0	0	0	0	0	0	0	
	H 0	0	0	0	0	0	0	0	0	0	0	
	M 0	0	0	0	0	0	0	0	0	0	0	
<b>VIII - Doenças do ouvido e da apófise mastóide</b>	HM 0	0	0	0	0	0	0	0	0	0	0	
	H 0	0	0	0	0	0	0	0	0	0	0	
	M 0	0	0	0	0	0	0	0	0	0	0	
<b>IX - Doenças do aparelho circulatório</b>	HM 727	0	0	0	0	0	0	...	0	5	...	
	H 309	0	0	0	0	0	0	0	0	...	...	
	M 418	0	0	0	0	0	0	...	0	...	...	
<b>X - Doenças do aparelho respiratório</b>	HM 447	0	0	0	0	...	0	...	...	0	...	
	H 215	0	0	0	0	...	0	...	...	0	...	
	M 232	0	0	0	0	0	0	0	0	0	0	
<b>XI - Doenças do aparelho digestivo</b>	HM 140	0	0	0	0	...	0	...	...	...	5	
	H 77	0	0	0	0	...	0	...	...	0	...	
	M 63	0	0	0	0	0	0	0	0	...	...	
<b>XII - Doenças da pele e do tecido celular subcutâneo</b>	HM 0	0	0	0	0	0	0	0	0	0	0	
	H 0	0	0	0	0	0	0	0	0	0	0	
	M 0	0	0	0	0	0	0	0	0	0	0	
<b>XIII - Doenças do sistema osteomuscular e do tecido conjuntivo</b>	HM 6	0	0	0	0	0	0	0	...	0	...	
	H 3	0	0	0	0	0	0	0	0	0	...	
	M 3	0	0	0	0	0	0	0	...	0	0	
<b>XIV - Doenças do aparelho geniturinário</b>	HM 54	0	0	0	0	0	0	0	0	0	0	
	H 29	0	0	0	0	0	0	0	0	0	0	
	M 25	0	0	0	0	0	0	0	0	0	0	
<b>XV - Gravidez, parto e puerpério</b>	HM 0	0	0	0	0	0	0	0	0	0	0	
	H 0	0	0	0	0	0	0	0	0	0	0	
	M 0	0	0	0	0	0	0	0	0	0	0	
<b>XVI - Algumas afecções originadas no período perinatal</b>	HM ...	...	0	0	0	0	0	0	0	0	0	
	H ...	...	0	0	0	0	0	0	0	0	0	
	M 0	0	0	0	0	0	0	0	0	0	0	
<b>XVII - Malformações congénitas, deformidades e anomalias cromossómicas</b>	HM ...	0	0	0	0	0	...	0	0	0	0	
	H ...	0	0	0	0	0	0	0	0	0	0	
	M ...	0	0	0	0	0	...	0	0	0	0	
<b>XVIII - Sintomas, sinais e resultados anormais de exames clínicos e de laboratório, não classificados em outra parte</b>	HM 286	...	0	...	0	...	...	5	5	7	8	
	H 150	...	0	0	0	...	...	...	5	7	5	
	M 136	...	0	...	0	0	0	...	0	0	3	
<b>XX - Causas externas de morbidade e de mortalidade</b>	HM 138	0	0	...	...	4	4	6	5	8	8	
	H 98	0	0	...	...	4	4	6	...	8	...	
	M 40	0	0	0	...	0	0	0	...	0	...	

**8.5 - Óbitos, por causa de morte (CID-10 - Capítulo / lista de Tabulação) e sexo, segundo a idade**  
(Continuação)

2008		Unidade: n.º										
Causa de morte e sexo		45-49 anos	50-54 anos	55-59 anos	60-64 anos	65-69 anos	70-74 anos	75-79 anos	80-84 anos	85-89 anos	90-94 anos	95 e + anos
<i>l</i>		13	14	15	16	17	18	19	20	21	22	23
<b>Total Geral</b>	HM	74	98	112	150	197	290	417	461	355	198	92
	H	56	70	83	100	104	162	213	204	124	51	21
	M	18	28	29	50	93	128	204	257	231	147	71
<b>I - Algumas doenças infecciosas e parasitárias</b>	HM	0	0	3	...	0	3	10	7	8	...	0
	H	0	0	...	...	0	...	6	3	...	...	0
	M	0	0	...	0	0	...	4	4	...	...	0
<b>II - Neoplasias</b>	HM	21	38	37	51	65	73	87	82	34	10	5
	H	14	27	26	33	34	47	49	42	14	...	...
	M	7	11	11	18	31	26	38	40	20	...	...
<b>III - Doenças do sangue e dos órgãos hematopoéticos e algumas alterações do sistema imunitário</b>	HM	0	...	...	...	0	...	...	0	...	...	0
	H	0	...	...	...	0	0	0	0	0	0	0
	M	0	0	0	0	0	...	...	0	...	...	0
<b>IV - Doenças endócrinas, nutricionais e metabólicas</b>	HM	...	...	6	6	18	26	28	31	20	11	6
	H	...	0	...	...	5	9	9	10	3	3	3
	M	0	...	...	...	13	17	19	21	17	8	3
<b>V - Transtornos mentais e comportamentais</b>	HM	3	...	...	...	0	...	0	0	0	0	0
	H	3	...	...	...	0	...	0	0	0	0	0
	M	0	0	0	0	0	0	0	0	0	0	0
<b>VI - Doenças do sistema nervoso</b>	HM	...	0	...	3	...	6	6	4	6	3	0
	H	...	0	...	0	0	3	3	...	...	...	0
	M	0	0	0	3	...	3	3	...	...	...	0
<b>VII - Doenças do olho e anexos</b>	HM	0	0	0	0	0	0	0	0	0	0	0
	H	0	0	0	0	0	0	0	0	0	0	0
	M	0	0	0	0	0	0	0	0	0	0	0
<b>VIII - Doenças do ouvido e da apófise mastóide</b>	HM	0	0	0	0	0	0	0	0	0	0	0
	H	0	0	0	0	0	0	0	0	0	0	0
	M	0	0	0	0	0	0	0	0	0	0	0
<b>IX - Doenças do aparelho circulatório</b>	HM	11	7	22	34	49	78	133	149	132	68	36
	H	...	...	17	22	29	39	58	56	47	13	9
	M	...	...	5	12	20	39	75	93	85	55	27
<b>X - Doenças do aparelho respiratório</b>	HM	5	5	5	12	17	46	74	101	88	57	31
	H	5	5	...	4	9	29	45	48	35	20	5
	M	0	0	...	8	8	17	29	53	53	37	26
<b>XI - Doenças do aparelho digestivo</b>	HM	11	18	10	10	8	8	18	18	13	11	5
	H	8	11	6	10	5	4	10	8	4	3	...
	M	3	7	4	0	3	4	8	10	9	8	...
<b>XII - Doenças da pele e do tecido celular subcutâneo</b>	HM	0	0	0	0	0	0	0	0	0	0	0
	H	0	0	0	0	0	0	0	0	0	0	0
	M	0	0	0	0	0	0	0	0	0	0	0
<b>XIII - Doenças do sistema osteomuscular e do tecido conjuntivo</b>	HM	0	0	0	0	0	...	...	...	...	0	0
	H	0	0	0	0	0	...	0	...	0	0	0
	M	0	0	0	0	0	0	...	0	...	0	0
<b>XIV - Doenças do aparelho geniturinário</b>	HM	...	0	...	5	6	5	9	11	10	3	...
	H	...	0	...	...	3	...	...	4	3	...	0
	M	0	0	0	...	3	...	...	7	7	...	...
<b>XV - Gravidez, parto e puerpério</b>	HM	0	0	0	0	0	0	0	0	0	0	0
	H	0	0	0	0	0	0	0	0	0	0	0
	M	0	0	0	0	0	0	0	0	0	0	0
<b>XVI - Algumas afecções originadas no período perinatal</b>	HM	0	0	0	0	0	0	0	0	0	0	0
	H	0	0	0	0	0	0	0	0	0	0	0
	M	0	0	0	0	0	0	0	0	0	0	0
<b>XVII - Malformações congénitas, deformidades e anomalias cromossómicas</b>	HM	...	0	0	0	0	0	0	0	0	0	0
	H	...	0	0	0	0	0	0	0	0	0	0
	M	0	0	0	0	0	0	0	0	0	0	0
<b>XVIII - Sintomas, sinais e resultados anormais de exames clínicos e de laboratório, não classificados em outra parte</b>	HM	9	10	11	15	25	30	37	44	35	30	8
	H	...	6	8	11	13	16	19	24	13	6	...
	M	...	4	3	4	12	14	18	20	22	24	...
<b>XX - Causas externas de morbidade e de mortalidade</b>	HM	9	15	13	10	8	11	13	13	6	...	0
	H	5	12	...	...	...	8	7	5	...	0	0
	M	4	3	...	...	...	3	6	8	...	...	0

**8.6 - Óbitos por VIH e óbitos por doença de Alzheimer, segundo o sexo**

2008

Unidade: n.º

Causa de morte e sexo		Óbitos
<i>1</i>		<i>2</i>
<b>Óbitos por VIH</b>	<b>HM</b>	<b>4</b>
	<b>H</b>	<b>...</b>
	<b>M</b>	<b>...</b>
<b>Óbitos pela doença de Alzheimer</b>	<b>HM</b>	<b>17</b>
	<b>H</b>	<b>7</b>
	<b>M</b>	<b>10</b>



## **Capítulo 9**

### **Mortalidade Infantil, Neonatal e Fetal**



**9.1 - Óbitos com menos de 1 ano, óbitos neonatais e fetos-mortos**

2008

Unidade: n.º

Sexo	Óbitos com menos de 1 ano	Óbitos neonatais	Fetos-mortos	
<i>1</i>	<i>2</i>	<i>3</i>	<i>4</i>	
<b>Total</b>	<b>HM</b>	<b>3</b>	<b>1</b>	<b>11</b>
	<b>H</b>	<b>2</b>	<b>1</b>	<b>6</b>
	<b>M</b>	<b>1</b>	<b>0</b>	<b>5</b>

**Nota:** Em cumprimento das regras do segredo estatístico não é possível publicar as causas de morte



**Anexo 1**

**Nomenclaturas**



**CID - Lista de categorias de três caracteres, 10ª revisão**

(Continua)

<b>Códigos CID 10</b>	<b>Designação</b>
<b>I:</b>	<b>Algumas doenças infecciosas e parasitárias (A00-B99)</b>
A00-A09	Doenças infecciosas intestinais
A15-A19	Tuberculose
A20-A28	Algumas doenças bacterianas zoonóticas
A30-A49	Outras doenças bacterianas
A50-A64	Infecções de transmissão predominantemente sexual
A65-A69	Outras doenças por espiroquetas
A70-A74	Outras doenças causadas por clamídias
A75-A79	Rickettsioses
A80-A89	Infecções virais do sistema nervoso central
A90-A99	Febres por arbovírus e febres hemorrágicas virais
B00-B09	Infecções virais caracterizadas por lesões de pele e mucosas
B15-B19	Hepatite viral
B20-B24	Doenças pelo vírus da imunodeficiência humana [VIH]
B25-B34	Outras doenças por vírus
B35-B49	Micoses
B50-B64	Doenças devidas a protozoários
B65-B83	Helminthíases
B85-B89	Pediculose, acariase e outras infestações
B90-B94	Sequelas de doenças infecciosas e parasitárias
B95-B97	Agentes de infecções bacterianas, virais e outros agentes infecciosos
B99-B99	Outras doenças infecciosas
<b>II:</b>	<b>Tumores [Neoplasias] (C00-D48)</b>
C00-C14	Tumores malignos do lábio, cavidade oral e faringe
C15-C26	Tumores malignos dos órgãos digestivos
C30-C39	Tumores malignos do aparelho respiratório e dos órgãos intratorácicos
C40-C41	Tumores malignos dos ossos e das cartilagens articulares
C43-C44	Melanoma e outros tumores malignos da pele
C45-C49	Tumores malignos do tecido mesotelial e tecidos moles
C50-C50	Neoplasias [tumores] malignas(os) da mama
C51-C58	Tumores malignos dos órgãos genitais femininos
C60-C63	Tumores malignos dos órgãos genitais masculinos
C64-C68	Tumores malignos do aparelho urinário
C69-C72	Tumores malignos dos olhos, do encéfalo e de outras partes do sistema nervoso central
C71-C72	Tumores malignos do encéfalo e da medula espinhal, dos nervos cranianos e de outras partes do sistema nervoso central
C73-C75	Tumores malignos da tireóide e de outras glândulas endócrinas
C76-C80	Tumores malignos de localizações mal definidas, secundárias e de localizações não especificadas
C81-C96	Tumores malignos do tecido linfático, hematopoético e de tecidos relacionados
C97-C97	Neoplasias [tumores] malignas(os) de localizações múltiplas independentes (primárias)
D00-D09	Tumores in situ
D10-D36	Tumores benignos
D37-D48	Tumores malignos de comportamento incerto ou desconhecido
<b>III:</b>	<b>Doenças do sangue e dos órgãos hematopoéticos e algumas alterações do sistema imunitário (D50-D89)</b>
D50-D53	Anemias nutricionais
D55-D59	Anemias hemolíticas
D60-D64	Anemias aplásticas e outras anemias
D65-D69	Defeitos da coagulação, púrpura e outras afecções hemorrágicas
D70-D77	Outras doenças do sangue e dos órgãos hematopoéticos
D80-D89	Algumas alterações que envolvem o mecanismo imunitário

**CID - Lista de categorias de três caracteres, 10ª revisão***(Continuação)*

<b>Códigos CID 10</b>	<b>Designação</b>
<b>IV:</b>	<b>Doenças endócrinas, nutricionais e metabólicas (E00-E90)</b>
E00-E07	Alterações da glândula tiróide
E10-E14	Diabetes mellitus
E15-E16	Outras alterações da regulação da glicose e da secreção pancreática endógena
E20-E35	Alterações de outras glândulas endócrinas
E40-E46	Desnutrição
E50-E64	Outras deficiências nutricionais
E65-E68	Obesidade e outras formas de hiperalimentação
E70-E90	Alterações metabólicas
<b>V:</b>	<b>Perturbações mentais e de comportamento (F00-F99)</b>
F00-F09	Perturbações mentais orgânicas, inclusive as sintomáticas
F10-F19	Perturbações mentais e de comportamento devidas ao uso de substância psicoactiva
F20-F29	Esquizofrenia, perturbações esquizotípicas e delirantes
F30-F39	Perturbações do humor (afectivas)
F40-F49	Perturbações neuróticas, perturbações relacionadas com o stress e perturbações somáticas
F50-F59	Síndromes de comportamento associadas a disfunções fisiológicas e a factores físicos
F60-F69	Perturbações da personalidade e de comportamento do adulto
F70-F79	Deficiência mental
F80-F89	Perturbações do desenvolvimento psicológico
F90-F98	Perturbações de comportamento e perturbações emocionais específicas da infância ou da adolescência
F99-F99	Transtorno mental não especificado
<b>VI:</b>	<b>Doenças do sistema nervoso (G00-G99)</b>
G00-G09	Doenças inflamatórias do sistema nervoso central
G10-G13	Atrofias sistémicas que afectam principalmente o sistema nervoso central
G20-G26	Doenças extrapiramidais e perturbações dos movimentos
G30-G32	Outras doenças degenerativas do sistema nervoso
G35-G37	Doenças desmielinizantes do sistema nervoso central
G40-G47	Afecções episódicas e paroxísticas
G50-G59	Afecções dos nervos, das raízes e dos plexos nervosos
G60-G64	Polineuropatias e outras afecções do sistema nervoso periférico
G70-G73	Afecções musculares e neuromusculares
G80-G83	Paralisia cerebral e outras síndromes paralíticas
G90-G99	Outras afecções do sistema nervoso
<b>VII:</b>	<b>Doenças do olho e anexos (H00-H59)</b>
H00-H06	Alterações da pálpebra, do aparelho lacrimal e da órbita
H10-H13	Alterações da conjuntiva
H15-H22	Alterações da esclerótica, da córnea, da íris e do corpo ciliar
H25-H28	Alterações do cristalino
H30-H36	Alterações da coróideia e da retina
H40-H42	Glaucoma
H43-H45	Alterações do humor vítreo e do globo ocular
H46-H48	Alterações do nervo óptico e das vias ópticas
H49-H52	Alterações dos músculos oculares, do movimento binocular, da acomodação e da refração
H53-H54	Perturbações da visão e cegueira
H55-H59	Outras alterações do olho e anexos

**CID - Lista de categorias de três caracteres, 10ª revisão***(Continuação)*

<b>Códigos CID 10</b>	<b>Designação</b>
<b>VIII:</b>	<b>Doenças do ouvido e da apófise mastoideia (H60-H95)</b>
H60-H62	Doenças do ouvido externo
H65-H75	Doenças do ouvido médio e da mastóide (mastoideia)
H80-H83	Doenças do ouvido interno
H90-H95	Outras afecções do ouvido
<b>IX:</b>	<b>Doenças do aparelho circulatório (I00-I99)</b>
I00-I02	Febre reumática aguda
I05-I09	Cardiopatia reumática crónica
I10-I15	Doença hipertensiva
I20-I25	Cardiopatia isquémica
I26-I28	Doença cardíaco-pulmonar e doenças da circulação pulmonar
I30-I52	Outras cardiopatias
I60-I69	Doenças cérebro-vasculares
I70-I79	Doenças das artérias, das arteríolas e dos capilares
I80-I89	Doenças das veias, dos vasos linfáticos e dos gânglios linfáticos, não classificadas em outra parte
I95-I99	Outras alterações e as não especificadas do aparelho circulatório
<b>X:</b>	<b>Doenças do aparelho respiratório (J00-J99)</b>
J00-J06	Infecções agudas das vias aéreas superiores
J10-J18	Gripe [Influenza] e pneumonia
J20-J22	Outras infecções agudas das vias aéreas inferiores
J30-J39	Outras doenças das vias aéreas superiores
J40-J47	Doenças crónicas das vias aéreas inferiores
J60-J70	Doenças pulmonares devidas a agentes externos
J80-J84	Outras doenças respiratórias que afectam principalmente o interstício
J85-J86	Afecções necróticas e supurativas das vias aéreas inferiores
J90-J94	Outras doenças da pleura
J95-J99	Outras doenças do aparelho respiratório
<b>XI:</b>	<b>Doenças do aparelho digestivo (K00-K93)</b>
K00-K14	Doenças da cavidade oral, das glândulas salivares e dos maxilares
K20-K31	Doenças do esófago, do estômago e do duodeno
K35-K38	Doenças do apêndice
K40-K46	Hérnias
K50-K52	Enterites e colites não infecciosas
K55-K63	Outras doenças dos intestinos
K65-k67	Doenças do peritoneu
K70-K77	Doenças do fígado
K80-K87	Alterações da vesícula biliar, das vias biliares e do pâncreas
K90-K93	Outras doenças do aparelho digestivo
<b>XII:</b>	<b>Doenças da pele e do tecido celular subcutâneo (L00-L99)</b>
L00-L08	Infecções da pele e do tecido celular subcutâneo
L10-L14	Dermatoses bolhosas
L20-L30	Dermatites e eczema
L40-L45	Afecções pápulo-descamativas (escamosas)
L50-L54	Urticária e eritema
L55-L59	Alterações da pele e do tecido celular subcutâneo relacionados com radiações
L60-L75	Afecções das faneras da pele
L80-L99	Outras afecções da pele e do tecido celular subcutâneo

**CID - Lista de categorias de três caracteres, 10ª revisão***(Continuação)*

<b>Códigos CID 10</b>	<b>Designação</b>
<b>XIII:</b>	<b>Doenças do sistema ósteo-muscular e do tecido conjuntivo (M00-M99)</b>
M00-M03	Artropatias infecciosas
M05-M14	Poliartropatias inflamatórias
M15-M19	Artroses
M20-M25	Outras doenças articulares
M30-M36	Doenças sistémicas do tecido conjuntivo
M40-M43	Dorsopatias deformantes
M45-M49	Espondilopatias
M50-M54	Outras dorsopatias
M60-M63	Doenças dos músculos
M65-M68	Doenças das sinoviais e dos tendões
M70-M79	Outras doenças dos tecidos moles
M80-M85	Alterações da densidade e da estrutura óssea
M86-M90	Outras osteopatias
M91-M94	Condrotipias
M95-M99	Outras doenças do sistema ósteo-muscular, dos músculos e do tecido conjuntivo
<b>XIV:</b>	<b>Doenças do aparelho geniturinário (N00-N99)</b>
N00-N08	Doenças glomerulares
N10-N16	Doenças renais túbulo-intersticiais
N17-N19	Insuficiência renal
N20-N23	Calculoses urinárias (litíase)
N25-N29	Outras afecções do rim e do ureter
N30-N39	Outras doenças do aparelho urinário
N40-N51	Doenças dos órgãos genitais masculinos
N60-N64	Doenças da mama
N70-N77	Doenças inflamatórias dos órgãos pélvicos femininos
N80-N98	Afecções não inflamatórias do aparelho genital feminino
N99-N99	Outros transtornos do aparelho geniturinário
<b>XV:</b>	<b>Gravidez, parto e puerpério (O00-O99)</b>
O00-O08	Gravidez que termina em aborto
O10-O16	Edema, proteinúria e hipertensão na gravidez, no parto e no puerpério
O20-O29	Outras afecções maternas relacionadas predominantemente com a gravidez
O30-O48	Cuidados maternos relacionados com o feto e a cavidade amniótica e por possíveis problemas relativos ao parto
O60-O75	Complicações do trabalho de parto e do parto
O80-O84	Parto
O85-O92	Complicações relacionadas predominantemente com o puerpério
O95-O99	Outras afecções obstétricas não classificadas em outra parte
<b>XVI:</b>	<b>Algumas afecções originadas no período perinatal (P00-P96)</b>
P00-P04	Feto e recém-nascido afectados por factores maternos e por complicações da gravidez, do trabalho de parto e do parto
P05-P08	Anomalias relacionadas com a duração da gestação e com o crescimento fetal
P10-P15	Traumatismos de parto
P20-P29	Afecções respiratórias e cárdio vasculares específicas do período perinatal
P35-P39	Infecções específicas do período perinatal
P50-P61	Alterações hemorrágicas e hematológicas do feto e do recém-nascido
P70-P74	Alterações endócrinas e metabólicas transitórias específicas do feto e do recém-nascido
P75-P78	Alterações do aparelho digestivo do feto ou do recém-nascido
P80-P83	Afecções comprometendo os tegumentos e a regulação térmica do feto e do recém-nascido
P90-P96	Outras afecções originadas no período perinatal

**CID - Lista de categorias de três caracteres, 10ª revisão***(Continuação)*

<b>Códigos CID 10</b>	<b>Designação</b>
<b>XVII:</b>	<b>Malformações congénitas e anomalias cromossômicas (Q00-99)</b>
Q00-Q07	Malformações congénitas do sistema nervoso
Q10-Q18	Malformações congénitas do olho, do ouvido, da face e do pescoço
Q20-Q28	Malformações congénitas do aparelho circulatório
Q30-Q34	Malformações congénitas do aparelho respiratório
Q35-Q37	Fenda labial e fenda palatina
Q38-Q45	Outras malformações congénitas do aparelho digestivo
Q50-Q56	Malformações congénitas dos órgãos genitais
Q60-Q64	Malformações congénitas do aparelho urinário
Q65-Q79	Malformações congénitas do sistema ósteo-muscular
Q80-Q89	Outras malformações congénitas
Q90-Q99	Anomalias cromossômicas não classificadas em outra parte
<b>XVIII:</b>	<b>Sintomas, sinais e resultados anormais de exames clínicos e de laboratório, não classificados em outra parte (R00-R99)</b>
R00-R09	Sintomas e sinais relativos aos aparelho circulatório e respiratório
R10-R19	Sintomas e sinais relativos ao aparelho digestivo e ao abdómen
R20-R23	Sintomas e sinais relativos à pele e ao tecido celular subcutâneo
R25-R29	Sintomas e sinais relativos aos sistemas nervoso e ósteo-muscular
R30-R39	Sintomas e sinais relativos ao aparelho urinário
R40-R46	Sintomas e sinais relativos ao conhecimento, à percepção, ao estado emocional e ao comportamento
R47-R49	Sintomas e sinais relativos à linguagem e à voz
R50-R69	Sintomas e sinais gerais
R70-R79	Resultados anormais de exames de sangue, sem diagnóstico
R80-R82	Resultados anormais de exames de urina, sem diagnóstico
R83-R89	Resultados anormais de exames de outros líquidos, substâncias e tecidos do corpo, sem diagnóstico
R90-R94	Resultados anormais de exames imagiológicos de estudos funcionais, sem diagnóstico
R95-R99	Causas mal definidas e desconhecidas de mortalidade
<b>XIX:</b>	<b>Lesões traumáticas, envenenamentos e algumas outras consequências de causas externas (S00-T98)</b>
S00-S09	Lesões traumáticas da cabeça
S10-S19	S10-S19
S20-S29	Lesões traumáticas do tórax
S30-S39	Lesões traumáticas do abdómen, da região lombossagrada e da bacia
S40-S49	Lesões traumáticas do ombro e do braço
S50-S59	Lesões traumáticas do cotovelo e do antebraço
S60-S69	Lesões traumáticas do punho e da mão
S70-S79	Lesões traumáticas da anca e da coxa
S80-S89	Lesões traumáticas do joelho e da perna
S90-S99	Lesões traumáticas do tornozelo e do pé
T00-T07	Lesões traumáticas envolvendo múltiplas regiões do corpo
T08-T14	Lesões traumáticas de localização não especificada do tronco, membro ou outra região do corpo
T15-T19	Efeitos devidos a corpo estranho penetrando através de orifício natural
T20-T25	Queimaduras e corrosões da superfície externa do corpo, segundo a localização
T26-T28	Queimaduras e corrosões limitadas ao olho e aos órgãos internos
T29-T32	Queimaduras e corrosões de múltiplas regiões e de regiões não especificadas do corpo
T33-T35	Geladuras [Queimaduras pelo frio]
T36-T50	Intoxicação por drogas, medicamentos e substâncias biológicas
T51-T65	Efeitos tóxicos de substâncias de origem predominantemente não medicinal
T66-T78	Outros efeitos de causas externas e os não especificados
T69-T79	Outros efeitos de causas externas e os não especificados
T80-T88	Complicações de cuidados médicos e cirúrgicos, não classificadas em outra parte
T90-T98	Complicações de cuidados médicos e cirúrgicos, não classificadas em outra parte

**CID - Lista de categorias de três caracteres, 10ª revisão**

(Continuação)

<b>Códigos CID 10</b>	<b>Designação</b>
<b>XX:</b>	<b>Causas externas de morbilidade e de mortalidade (V01-Y98)</b>
V01-V09	Peão traumatizado em acidente de transporte
V10-V19	Ciclista traumatizado em acidente de transporte
V20-V29	Motociclista traumatizado em acidente de transporte
V30-V39	Ocupante de triciclo motorizado traumatizado em acidente de transporte
V40-V49	Ocupante de um automóvel traumatizado em acidente de transporte
V50-V59	Ocupante de uma carrinha fechada ou de caixa aberta traumatizado em acidente de transporte
V60-V69	Ocupante de um veículo pesado de transporte traumatizado em acidente de transporte
V70-V79	Ocupante de um autocarro traumatizado em acidente de transporte
V80-V89	Outros acidentes de transporte terrestre
V90-V94	Acidentes de transporte por água
V95-V97	Acidentes de transporte aéreo e espacial
V98-V99	Outros acidentes de transporte e os não especificados
W00-W19	Quedas
W20-W49	Exposição a forças mecânicas inanimadas
W50-W64	Exposição a forças mecânicas animadas
W65-W74	Afogamento e submersão acidentais
W75-W84	Outros acidentes afectando a respiração
W85-W99	Exposição a corrente eléctrica, radiações e temperaturas e pressões extremas do ambiente
X00-X09	Exposição ao fumo, ao fogo e às chamas
X10-X19	Contacto com uma fonte de calor ou com substâncias quentes
X20-X29	Contacto com animais e plantas venenosas
X30-X39	Exposição às forças da natureza
X40-X49	Intoxicação accidental por e devida a exposição a substâncias nocivas
X50-X57	Excesso de esforços, viagens e privações
X58-X59	Exposição accidental a outros factores e aos não especificados
X60-X84	Lesões autoprovocadas intencionalmente
X85-Y09	Agressões
Y10-Y34	Eventos cuja intenção é indeterminada
Y35-Y36	Intervenções legais e operações de guerra
Y40-Y59	Efeitos adversos de drogas, medicamentos e substâncias biológicas usadas com finalidade terapêutica
Y60-Y69	Acidentes ocorridos em pacientes durante a prestação de cuidados médicos e cirúrgicos
Y70-Y82	Incidentes adversos durante actos de diagnóstico ou de terapêutica associados ao uso de aparelhos médicos
Y83-Y84	Reacção anormal em paciente ou complicação tardia causadas por procedimentos cirúrgicos e outros procedimentos médicos sem menção de acidente ao tempo do procedimento
Y85-Y89	Sequelas de causas externas de morbilidade e de mortalidade
Y90-Y98	Factores suplementares relacionados com as causas de morbilidade e de mortalidade classificados em outra parte
<b>XXI:</b>	<b>Factores que influenciam o estado de saúde e motivos de contacto com os serviços de saúde (Z00-Z99)</b>

**Classificação Nacional de Profissões - 1994  
(CNP-94)**

<b>1</b>	<b>Quadros superiores da administração pública, dirigentes e quadros superiores de empresas</b>
<b>2</b>	<b>Especialistas das profissões intelectuais e científicas</b>
<b>3</b>	<b>Técnicos e profissionais de nível intermédio</b>
<b>4</b>	<b>Pessoal administrativo e similares</b>
<b>5</b>	<b>Pessoal dos serviços e vendedores</b>
<b>6</b>	<b>Agricultores e trabalhadores qualificados da agricultura e pescas</b>
<b>7</b>	<b>Operários, artífices e trabalhadores similares</b>
<b>8</b>	<b>Operadores de instalações e máquinas e trabalhadores da montagem</b>
<b>9</b>	<b>Trabalhadores não qualificados</b>
<b>0</b>	<b>Forças armadas</b>



**Anexo 2**

**Estimativas da População  
Residente**



**Estimativas da População Residente, aferidas para os  
resultados definitivos dos Censos 2001**

Unidade: n.º

Ano	População Residente em 31 de Dezembro		
	HM	H	M
<i>1</i>	<i>2</i>	<i>3</i>	<i>4</i>
1998	<b>241 989</b>	113 417	128 572
1999	<b>240 457</b>	112 882	127 575
2000	<b>239 785</b>	112 708	127 077
2001	<b>240 341</b>	113 144	127 197
2002	<b>241 257</b>	113 603	127 654
2003	<b>243 007</b>	114 526	128 481
2004	<b>244 286</b>	115 185	129 101
2005	<b>245 197</b>	115 667	129 530
2006	<b>245 806</b>	116 023	129 783
2007	<b>246 689</b>	116 493	130 196
2008	<b>247 161</b>	116 776	130 385