

Índice de Preços no Consumidor

da Região Autónoma da Madeira



Agosto 2022

ÍNDICE DE PREÇOS NO CONSUMIDOR DA REGIÃO AUTÓNOMA DA MADEIRA

Agosto 2022

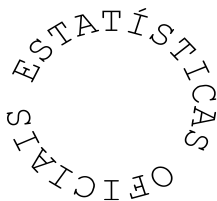

Direção Regional de Estatística da Madeira

“Uma porta aberta para um universo de informação estatística”

Catálogo Recomendada

Índice de Preços no Consumidor da Região Autónoma da Madeira. Funchal, 1981

Índice de Preços no Consumidor da Região Autónoma da Madeira / Direção Regional de Estatística da Madeira.

Jan.1981- .- Funchal: D.R.E.M., 1981- .- Mensal

ISSN 1646-9429 = Índice de Preços no Consumidor da Região Autónoma da Madeira

Diretor Regional

Dr. Paulo Baptista Vieira

Técnicos Responsáveis

Dra. Ângela Gouveia

E-mail: angela.gouveia@ine.pt

Dra. Otilia Gomes

E-mail: otilia.gomes@ine.pt

Dr. Gil Freitas

E-mail: gil.freitas@ine.pt

Editor:

Direção Regional de Estatística da Madeira

Calçada de Santa Clara 38

9004-545 Funchal

Telefone: (+351) 291 145 126

E-mail: drem@ine.pt

Impressão:

Direção Regional de Estatística da Madeira

Data de disponibilidade da informação:

12 de setembro de 2022

Tiragem: 5 exemplares

Depósito Legal n.º 271932/08

Preço: 1,50 € (Isento de IVA nos termos do nº2 do artº2 do CIVA)

A DREM na Internet

<https://estatistica.madeira.gov.pt/>

©DREM, Funchal, 2022. *A reprodução de quaisquer páginas desta obra é autorizada, exceto para fins comerciais, com indicação da fonte bibliográfica.

ÍNDICE

SINAIS CONVENCIONAIS	4
ANÁLISE DE RESULTADOS	5
1 - Índices mensais por classes, grupos e subgrupos	11
2 - Índices mensais	15
3 - Variação média dos últimos 12 meses	16
4 - Variação homóloga	17
5 - Variação mensal	18
6 - Índices mensais por Regiões NUTS II	19
7 - Variação média dos últimos 12 meses por Regiões NUTS II	20
8 - Variação homóloga por Regiões NUTS II	21
9 - Variação mensal por Regiões NUTS II	22
NOTA METODOLÓGICA	23

SINAIS CONVENCIONAIS

Sinal	Designação
...	Valor confidencial
X	Valor não disponível
Θ	Valor inferior a metade do módulo da unidade utilizada
//	Não aplicável
\perp	Quebra de série/comparabilidade
F	Valor previsto
P_e	Valor preliminar
P_o	Valor provisório
R_c	Valor retificado
R_v	Valor revisto
§	Valor com coeficiente de variação elevado

Notas gerais

Por questões de arredondamento, a partir da agregação de sub-índices, poderão obter-se resultados, ligeiramente, diferentes (+/- 0,1 pontos).

Igualmente, por questões de arredondamento, a variação média anual poderá apresentar diferenças, face ao índice médio.

Devido a arredondamentos, os novos índices podem não permitir reproduzir integralmente as taxas de variação publicadas na anterior série, mantendo-se estas inalteráveis.

A análise descritiva incide sobre taxas arredondadas a uma casa decimal, calculadas a partir dos índices com 3 casas decimais.

ANÁLISE DE RESULTADOS

Varição média dos últimos 12 meses

Em agosto de 2022, na Região Autónoma da Madeira (RAM), a variação média registada pelo Índice de Preços no Consumidor (IPC) nos últimos doze meses – Total Geral – foi de 5,1%, superior em 0,5 pontos percentuais (p.p.) ao registado no mês anterior. O indicador de inflação subjacente, medido pelo índice total excluindo produtos alimentares não transformados e energéticos, apresentou uma taxa de 3,9%, valor superior em 0,5 p.p. ao observado no mês anterior.

As variações positivas mais expressivas foram observadas nas classes dos “Transportes” (+11,2%) e dos “Restaurante e Hotéis” (+9,8%). Em sentido inverso, a classe da “Educação” registou a maior (e única) variação negativa (-0,0%).

No País, o IPC registou uma taxa de variação média de 5,3%, valor superior em 0,6 p.p. ao observado no mês anterior (4,7%).

Gráf.1 – Taxas de variação homóloga e média dos últimos 12 meses do Índice de Preços no Consumidor, RAM

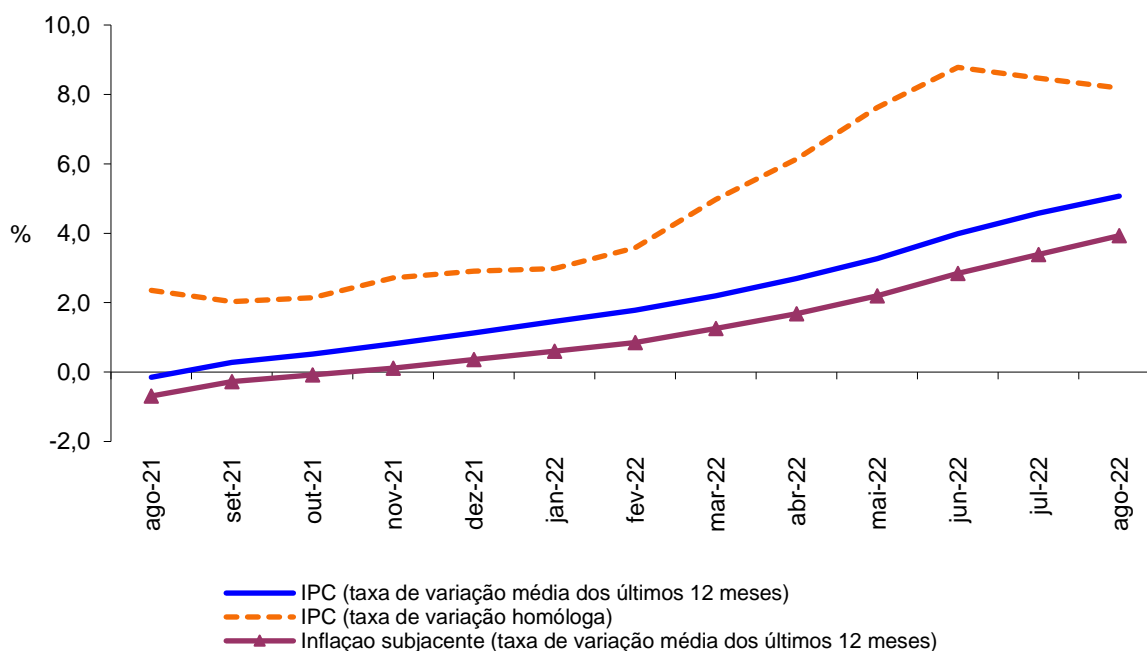

Varição homóloga

A taxa de variação homóloga, ou seja, a variação de preços em relação ao mesmo mês do ano anterior (agosto de 2022 face a agosto de 2021) foi de 8,2%, valor inferior em 0,3 p.p. ao observado no mês anterior.

As classes que registaram variações positivas mais significativas foram os “Restaurantes e hotéis” (+27,3%), os “Transportes” (+11,5%) e os “Produtos alimentares e bebidas não alcoólicas” com idêntica variação (+11,2%). A classe do “Vestuário e calçado” foi a única a registar uma variação negativa, de -1,0%.

As classes dos “Produtos alimentares e bebidas não alcoólicas” (2,7 p.p.), dos “Transportes” (2,0 p.p.) e dos “Restaurantes e hotéis” (1,9 p.p.) foram as que mais contribuíram para a formação desta taxa.

A taxa de variação homóloga das rendas de habitação foi de 2,9%, em agosto de 2022, superior em 0,4 p.p. à taxa do mês anterior.

A nível nacional, a taxa de variação homóloga, em agosto de 2022, foi de 8,9%, valor inferior em 0,2 p.p. ao registado no mês anterior.

Gráf. 2 - Contribuições das classes de despesa para a variação homóloga, RAM

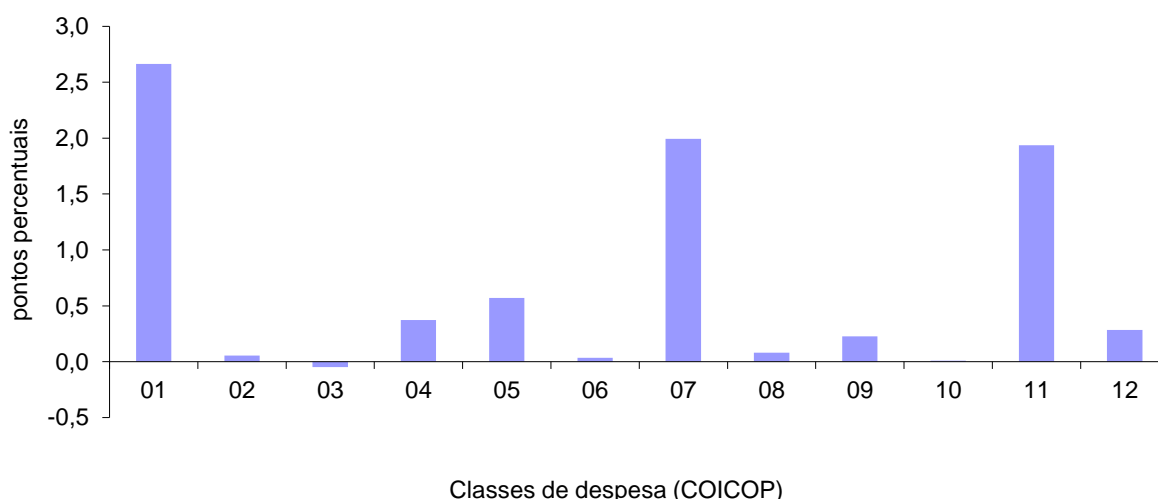

1	Produtos alimentares e bebidas não alcoólicas	7	Transportes
2	Bebidas alcoólicas e tabaco	8	Comunicações
3	Vestuário e calçado	9	Lazer, recreação e cultura
4	Habitação, água, eletricidade, gás e outros combustíveis	10	Educação
5	Acessórios para o lar, equipamento doméstico e manutenção corrente da habitação	11	Restaurantes e hotéis
6	Saúde	12	Bens e serviços diversos

Variação mensal

A nível mensal, a variação dos preços, em agosto de 2022, foi de -0,1% (-0,2% no mês anterior). Analisando por classes de despesa, verificou-se que a classe “Vestuário e calçado” registou a maior variação negativa (-6,5%) e a classe dos “Restaurantes e hotéis” (+6,0%) a maior variação positiva.

Em agosto de 2022, a variação do valor médio das rendas de habitação por metro quadrado de área útil, na Região, foi de +0,4%.

A nível nacional, a taxa de variação mensal foi negativa (-0,3%) sendo 0,3 p.p. inferior ao registado no mês anterior.

Gráf. 3 - Variação mensal das classes de despesa no IPC total, RAM

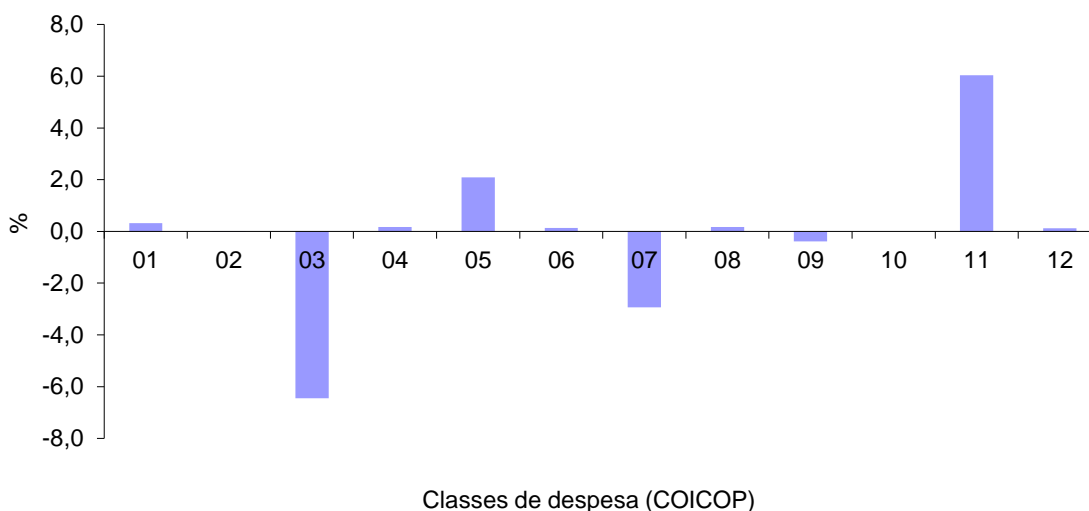

1 Produtos alimentares e bebidas não alcoólicas	7 Transportes
2 Bebidas alcoólicas e tabaco	8 Comunicações
3 Vestuário e calçado	9 Lazer, recreação e cultura
4 Habitação, água, eletricidade, gás e outros combustíveis	10 Educação
5 Acessórios para o lar, equipamento doméstico e manutenção corrente da habitação	11 Restaurantes e hotéis
6 Saúde	12 Bens e serviços diversos



QUADROS

1 - Índices mensais por classes, grupos e subgrupos

Base 100=2012

Região Autónoma da Madeira

(Continua)

Classes, Grupos e Subgrupos COICOP ⁽¹⁾	2021						2022							
	Jul	Ago	Set	Out	Nov	Dez	Jan	Fev	Mar	Abr	Mai	Jun	Jul	Ago
Produtos alimentares e bebidas não alcoólicas	106,463	107,062	106,728	106,404	106,724	106,915	107,866	108,933	112,209	115,352	117,628	118,649	118,642	119,018
Produtos alimentares	105,936	106,535	106,205	105,665	106,183	106,440	107,422	108,472	111,606	115,140	117,287	118,317	118,069	118,770
Pão e cereais	101,928	102,143	101,354	102,485	101,309	102,496	103,459	103,882	106,825	109,956	112,692	113,705	114,894	115,393
Carne	115,038	115,793	115,236	114,972	115,044	113,093	114,139	116,702	118,130	121,565	127,617	131,018	130,253	130,875
Peixe, crustáceos e moluscos	100,789	103,315	104,923	101,351	102,977	106,732	106,478	107,202	107,818	117,439	114,930	116,989	118,266	116,814
Leite, queijo e ovos	94,785	94,473	96,205	96,474	95,584	97,227	97,132	100,726	102,755	103,633	107,255	107,680	109,250	109,365
Óleos e gorduras	116,059	110,325	111,768	107,812	113,202	112,916	120,255	116,139	138,958	149,976	144,889	139,911	135,322	131,617
Frutas	123,763	125,057	121,792	120,125	118,840	112,988	114,654	114,109	116,510	118,372	119,238	129,813	123,177	127,323
Produtos hortícolas	106,569	107,653	108,035	108,405	109,830	115,314	115,586	114,379	118,955	124,703	121,265	118,136	118,069	119,216
Açúcar, confeitaria, mel e outros produtos à base de açúcar	91,358	93,047	89,650	88,943	94,743	90,187	91,574	93,909	96,067	91,301	102,604	91,260	93,947	95,303
Produtos alimentares n.e.	101,565	103,002	102,274	101,654	103,060	101,528	102,270	106,470	108,170	109,542	110,823	114,104	113,114	116,662
Bebidas não alcoólicas	113,919	114,509	114,123	117,244	114,404	113,531	113,999	115,317	120,817	117,767	122,062	122,933	126,718	121,973
Café, chá e cacau	105,233	99,837	90,392	99,720	96,107	94,187	94,593	99,567	109,494	107,156	113,913	110,808	115,527	112,946
Água mineral, refrigerantes e sumos de frutas e de produtos hortícolas	121,410	124,048	126,710	127,857	125,165	124,611	125,118	125,220	129,397	125,983	129,590	131,872	135,480	129,801
Bebidas alcoólicas e tabaco	140,002	140,411	139,435	141,723	142,075	140,166	141,681	139,885	143,589	139,786	143,535	143,518	142,307	142,284
Bebidas alcoólicas	115,937	116,889	114,453	120,166	121,044	116,276	119,807	115,623	124,191	115,315	124,050	123,997	121,173	121,120
Bebidas espirituosas	118,998	119,904	119,904	118,858	115,889	111,623	129,664	120,278	116,459	118,076	126,882	112,990	117,537	120,673
Vinho	96,838	96,367	93,644	100,435	101,803	96,917	99,085	93,551	104,750	93,611	102,914	104,952	100,901	98,538
Cerveja	153,170	161,412	160,543	160,945	160,822	159,118	159,598	167,501	165,145	166,534	167,805	164,870	165,630	175,722
Tabaco	147,345	147,389	147,389	147,389	147,389	147,389	147,389	147,389	147,433	147,444	147,444	147,454	147,454	147,454
Tabaco	147,345	147,389	147,389	147,389	147,389	147,389	147,389	147,389	147,433	147,444	147,444	147,454	147,454	147,454
Vestuário e calçado	76,018	73,618	84,865	85,285	84,967	84,441	73,313	69,703	85,165	85,294	85,997	86,091	77,898	72,877
Vestuário	78,013	75,199	89,692	90,166	90,490	89,214	76,465	71,722	89,968	89,985	90,739	90,946	80,461	74,883
Materiais para vestuário	98,922	98,922	98,922	98,922	98,922	98,922	98,922	98,922	98,922	98,922	142,692	142,692	142,692	142,692
Artigos de vestuário	78,291	75,281	90,283	90,782	91,109	89,775	76,676	71,708	90,577	90,528	91,307	91,515	80,727	74,813
Outros artigos e acessórios de vestuário	52,021	54,139	59,735	59,682	60,061	59,997	51,878	51,958	58,597	60,742	58,901	58,927	52,575	54,389
Limpeza, reparação e aluguer de vestuário	107,072	107,072	107,072	107,072	107,072	107,072	108,041	108,373	109,154	109,154	109,154	109,720	110,909	112,492
Calçado, incluindo reparação e aluguer	71,093	69,727	72,850	73,133	71,206	72,560	65,624	64,980	73,211	73,638	74,211	74,009	71,808	68,217
Calçado	70,604	69,217	72,387	72,674	70,706	72,080	65,035	64,381	72,734	73,168	73,750	73,544	71,309	67,662
Reparação e aluguer de calçado	105,703	105,703	105,703	105,703	106,534	106,534	106,534	106,534	107,035	107,035	107,035	107,035	107,035	107,035
Habituação, água, eletricidade, gás e outros combustíveis	107,487	107,840	107,961	109,273	109,689	110,411	109,780	109,889	110,827	112,477	113,918	113,293	112,312	112,506
Rendas efetivas pagas pela habitação	108,400	108,514	108,761	109,169	109,357	109,613	109,591	109,781	110,240	110,571	110,787	110,917	111,170	111,635
Rendas efetivas pagas por inquilinos	108,400	108,514	108,761	109,169	109,357	109,613	109,591	109,781	110,240	110,571	110,787	110,917	111,170	111,635
Manutenção e reparação de habitações	113,594	112,804	114,211	114,942	114,982	116,132	116,719	118,597	120,820	120,883	121,717	123,292	123,502	125,977
Materiais para a manutenção e reparação de habitações	102,707	101,438	101,758	102,675	102,591	104,033	104,460	106,655	109,094	109,174	110,228	110,725	110,874	114,003
Serviços para a manutenção e reparação de habitações	149,628	150,675	156,106	156,106	156,612	156,612	157,769	158,422	159,780	159,780	159,780	165,253	165,677	165,677
Abastecimento de água e serviços diversos relacion. com a habitação	111,400	111,400	111,400	111,400	111,400	111,400	113,132	113,132	113,132	113,132	113,132	113,132	113,132	113,132
Abastecimento de água	103,206	103,206	103,206	103,206	103,206	103,206	103,320	103,320	103,320	103,320	103,320	103,320	103,320	103,320
Recolha de lixo	102,247	102,247	102,247	102,247	102,247	102,247	104,120	104,120	104,120	104,120	104,120	104,120	104,120	104,120
Saneamento básico	112,500	112,500	112,500	112,500	112,500	112,500	112,931	112,931	112,931	112,931	112,931	112,931	112,931	112,931
Outros serviços relacionados com a habitação	135,331	135,331	135,331	135,331	135,331	135,331	143,196	143,196	143,196	143,196	143,196	143,196	143,196	143,196
Eletricidade, gás e outros combustíveis	102,811	103,471	103,471	105,781	106,477	107,694	105,889	105,886	107,392	110,594	113,420	111,929	109,644	109,569
Eletricidade	114,644	114,644	114,644	117,896	117,896	117,896	115,293	115,293	115,293	118,546	118,546	118,546	117,955	117,955
Gás	91,047	93,861	93,861	93,861	96,829	102,020	102,020	102,006	107,930	111,647	122,757	116,896	109,525	109,228

Fonte: INE, Índice de Preços no Consumidor.

Nota: ⁽¹⁾ Classificação do Consumo Individual por Objeto.

1 - Índices mensais por classes, grupos e subgrupos

Base 100=2012

Região Autónoma da Madeira

(Continua)

Classes, Grupos e Subgrupos COICOP ⁽¹⁾	2021						2022							
	Jul	Ago	Set	Out	Nov	Dez	Jan	Fev	Mar	Abr	Mai	Jun	Jul	Ago
Acessórios, equip. doméstico e manut. cor. da habitação	92,706	92,399	93,246	93,765	94,249	94,138	95,029	96,323	96,850	96,971	97,828	99,447	98,618	100,681
Mobiliário e acessórios, carpetes e outros revest. para pavimentos	90,824	90,372	91,590	92,075	91,787	94,124	94,089	95,627	95,461	94,935	98,253	98,312	96,975	100,436
Mobiliário e acessórios	97,236	96,914	97,892	98,551	98,277	100,660	100,622	102,345	102,291	101,414	105,009	105,114	103,696	107,424
Carpetes e outros revestimentos para pavimentos	39,633	35,770	43,645	40,739	39,824	43,525	43,525	42,200	38,950	46,813	47,181	46,095	45,199	46,095
Têxteis de uso doméstico	71,576	72,969	71,600	71,842	71,675	71,675	71,675	71,078	71,270	71,854	74,591	74,488	73,969	74,285
Têxteis de uso doméstico	71,576	72,969	71,600	71,842	71,675	71,675	71,675	71,078	71,270	71,854	74,591	74,488	73,969	74,285
Equipamento doméstico	87,054	87,259	87,581	87,372	88,752	87,183	87,941	88,388	87,720	88,022	89,238	89,487	90,020	90,757
Grandes aparelhos domésticos	82,640	83,419	83,475	83,350	85,645	83,653	84,538	85,570	84,378	85,136	86,174	87,247	85,912	86,703
Pequenos eletrodomésticos	92,545	88,122	91,556	90,120	86,569	85,109	86,469	82,817	85,221	82,214	87,758	81,363	92,561	94,497
Reparação de equipamento doméstico	105,585	105,585	105,585	105,585	105,585	105,585	105,585	105,585	105,585	105,585	105,585	105,585	108,731	108,731
Vídeos, loiças e outros utensílios de uso doméstico	94,269	94,886	96,171	96,404	96,914	96,963	96,535	99,030	98,457	98,970	99,558	102,660	99,821	98,237
Vídeos, loiças e outros utensílios de uso doméstico	94,269	94,886	96,171	96,404	96,914	96,963	96,535	99,030	98,457	98,970	99,558	102,660	99,821	98,237
Ferramentas e equipamento para casa e jardim	73,894	73,861	76,729	75,328	75,619	75,925	74,084	75,004	75,334	75,146	75,447	74,685	75,416	75,266
Pequenas ferramentas e acessórios diversos	73,623	73,591	76,448	75,053	75,343	75,647	73,812	74,729	75,058	74,871	75,171	74,412	75,139	74,991
Bens e serviços para a manutenção corrente da habitação	100,151	99,399	100,267	101,346	101,879	101,203	103,160	104,768	106,388	106,683	106,085	109,302	108,191	111,062
Bens de uso doméstico não duradouros	73,943	72,196	73,355	75,051	75,392	74,231	75,328	77,874	80,290	81,143	80,046	84,399	81,670	85,999
Serviços domésticos e serviços relativos à habitação	127,760	128,088	128,636	129,040	129,776	129,630	132,554	132,929	133,492	133,084	133,129	134,794	135,729	136,666
Saúde	101,045	101,125	101,126	101,069	101,081	101,269	101,350	101,298	101,366	101,651	101,777	101,412	101,404	101,538
Produtos, aparelhos e equipamentos médicos	110,420	110,557	110,560	110,356	110,397	110,411	110,711	110,517	110,772	110,943	111,107	111,127	111,099	111,169
Produtos farmacêuticos	110,824	110,961	111,017	110,784	110,814	110,816	111,107	110,887	111,099	111,107	111,260	111,227	111,266	111,324
Outros produtos e material farmacêutico	96,177	95,115	92,346	92,725	93,507	93,449	95,660	95,972	99,622	100,454	100,622	102,668	98,469	99,120
Aparelhos e material terapêutico	106,193	106,593	106,593	106,593	106,593	106,751	106,751	106,751	106,751	108,607	108,887	109,058	109,171	109,251
Serviços para doentes ambulatórios	98,571	98,571	98,571	98,571	98,571	98,843	98,843	98,843	98,843	99,192	99,311	99,311	99,311	99,367
Serviços médicos	96,058	96,058	96,058	96,058	96,058	96,058	96,058	96,058	96,058	96,058	96,058	96,058	96,058	96,058
Serviços de medicina dentária	100,265	100,265	100,265	100,265	100,265	100,265	100,265	100,265	100,265	101,136	101,400	101,400	101,400	101,400
Serviços de paramédicos	100,842	100,842	100,842	100,842	100,842	102,270	102,270	102,271	102,271	102,039	102,039	102,039	102,039	102,330
Serviços hospitalares	62,095	62,805	62,805	62,805	62,805	62,805	62,805	62,805	62,805	62,805	62,805	62,805	56,708	57,964
Serviços hospitalares	62,095	62,805	62,805	62,805	62,805	62,805	62,805	62,805	62,805	62,805	62,805	62,805	56,708	57,964
Transportes	107,49	108,489	108,096	101,688	102,789	103,912	103,361	103,573	108,212	118,653	118,147	121,119	124,598	120,951
Aquisição de veículos	115,604	116,263	116,378	116,904	117,162	119,530	120,729	120,885	120,466	120,854	121,654	122,154	124,115	124,114
Veículos automóveis	115,988	116,673	116,796	117,349	117,641	120,122	121,392	121,565	121,114	121,514	122,288	122,730	124,802	124,794
Ciclomotores e motocicletas	114,586	114,586	114,586	114,586	114,622	114,622	114,622	114,626	114,806	114,806	116,359	118,349	118,349	118,349
Bicicletas	68,975	69,436	69,287	69,287	67,833	68,313	68,121	67,649	67,649	68,265	68,435	68,435	68,435	68,898
Utilização de equipamento para transporte pessoal	97,768	98,689	98,889	100,940	101,821	101,039	102,415	103,180	108,306	111,610	109,990	114,442	115,012	108,378
Peças e acessórios para equipamento de transporte pessoal	90,570	90,656	91,681	92,356	92,385	93,208	94,300	94,507	95,200	95,086	95,687	95,819	95,811	96,316
Combustíveis e lubrificantes para equipamento de transporte pessoal	97,578	99,155	99,510	102,608	104,401	102,635	103,696	104,512	113,330	118,688	115,504	122,067	122,890	111,377
Manutenção e reparação de equipamento para transporte pessoal	100,838	100,838	100,838	101,482	101,021	101,903	104,353	105,566	105,155	105,625	106,524	108,928	108,623	108,958
Serviços relacionados com o equipamento para transporte pessoal	103,072	102,731	102,159	102,135	101,242	101,651	102,608	102,474	102,503	102,903	102,964	103,043	104,436	104,712
Serviços de transportes	118,923	120,348	118,511	91,767	93,935	97,387	92,042	91,297	98,920	129,864	130,368	132,563	142,438	141,385
Transportes rodoviários de passageiros	82,939	82,939	82,939	82,939	82,939	82,939	82,939	82,939	82,939	82,939	82,939	82,939	82,939	82,939
Transportes aéreos de passageiros	108,296	121,457	104,487	80,985	101,010	132,897	96,102	84,431	84,779	100,923	97,610	127,502	145,534	159,135
Transportes de passageiros por mar e vias interiores navegáveis	60,894	60,894	60,894	41,727	41,727	41,727	41,727	42,682	50,285	78,999	79,989	77,832	85,117	82,076

Fonte: INE, Índice de Preços no Consumidor.

Nota: ⁽¹⁾ Classificação do Consumo Individual por Objetivo.

1 - Índices mensais por classes, grupos e subgrupos

Base 100=2012

Região Autónoma da Madeira

(Continua)

Classes, Grupos e Subgrupos COICOP ⁽¹⁾	2021						2022							
	Jul	Ago	Set	Out	Nov	Dez	Jan	Fev	Mar	Abr	Mai	Jun	Jul	Ago
Comunicações	108,351	108,172	108,169	108,241	107,064	107,939	109,370	109,092	109,083	110,665	110,636	110,311	110,225	110,411
Serviços postais	172,040	172,040	172,040	172,040	172,040	172,040	172,040	172,040	181,657	181,657	181,657	181,657	181,657	181,657
Serviços postais	172,040	172,040	172,040	172,040	172,040	172,040	172,040	172,040	181,657	181,657	181,657	181,657	181,657	181,657
Equipamento telefónico e de telecópia	131,096	127,329	127,243	129,747	129,173	135,024	136,221	138,237	136,178	136,945	135,999	132,220	129,450	135,476
Equipamento telefónico e de telecópia	131,096	127,329	127,243	129,747	129,173	135,024	136,221	138,237	136,178	136,945	135,999	132,220	129,450	135,476
Serviços telefónicos e de telecópia	106,537	106,481	106,481	106,470	105,270	105,976	107,413	107,062	107,062	108,668	108,668	108,453	108,453	108,453
Serviços telefónicos e de telecópia	106,537	106,481	106,481	106,470	105,270	105,976	107,413	107,062	107,062	108,668	108,668	108,453	108,453	108,453
Lazer, recreação e cultura	95,107	94,924	95,862	96,076	96,902	96,332	97,433	97,814	97,904	99,367	98,832	99,544	100,044	99,663
Equipamento audiovisual, fotográfico e de processamento de dados	76,571	75,225	77,909	78,426	76,227	73,652	76,105	74,519	75,783	75,691	72,935	73,414	74,625	71,238
Equipamento para receção, registo e reprodução de som e imagem	68,513	69,756	70,469	69,768	70,091	67,450	69,241	67,672	67,951	69,637	65,709	66,062	68,495	62,868
Equipamento fotográfico e cinematográfico e instrumentos de ótica	50,708	44,860	53,651	53,450	53,055	52,269	53,013	53,527	53,320	52,369	48,777	50,455	50,178	48,449
Equipamento de processamento de dados	69,651	69,517	69,960	69,133	69,194	67,215	70,093	68,730	69,358	69,017	67,973	68,432	69,662	68,709
Meios ou suportes de gravação	123,570	96,375	118,277	143,299	92,928	83,758	96,908	84,859	106,821	87,057	91,612	90,714	79,630	86,686
Reparação de equip. audiovisual, fotográfico e de proces. de dados	108,149	108,149	108,149	108,149	108,149	108,149	108,149	110,315	110,315	110,315	110,315	110,315	110,315	110,315
Outros bens duradouros para lazer e cultura	94,418	94,418	94,418	94,418	94,418	94,418	94,418	95,587	95,587	95,587	95,587	95,587	95,587	95,587
Instrum. musicais e outros bens duradouros para lazer e cultura em esp. fechados	94,418	94,418	94,418	94,418	94,418	94,418	94,418	95,587	95,587	95,587	95,587	95,587	95,587	95,587
Outros artigos e equipamentos recreativos	89,901	90,482	89,796	90,091	92,597	90,883	92,245	97,964	96,786	97,852	99,412	100,285	99,937	102,461
Jogos, brinquedos e artigos para atividades de recreação e lazer	81,760	82,517	78,511	79,677	84,364	79,020	80,187	80,896	81,411	79,109	79,820	79,240	80,433	79,436
Equip. para desporto, campismo e atividades de recreação e lazer ao ar livre	14,257	13,900	13,436	13,436	13,436	13,493	13,102	12,422	11,773	12,422	12,422	12,422	12,044	10,473
Jardinagem	100,844	101,799	99,775	102,780	103,708	103,968	108,677	118,736	110,662	107,876	113,742	115,168	111,726	111,617
Animais de estimação e produtos relacionados	97,379	97,843	100,212	98,230	101,110	100,090	100,090	109,198	110,704	117,042	117,151	119,113	119,466	127,509
Serviços veterinários e outros serviços para animais de estimação	103,723	103,723	103,723	103,723	103,723	103,723	103,723	103,723	103,723	103,723	103,723	103,723	103,723	103,723
Serviços recreativos e culturais	111,801	112,083	113,832	114,171	115,504	114,430	113,960	110,889	110,273	112,192	112,695	111,648	110,360	109,987
Serviços recreativos e desportivos	95,762	95,762	97,709	98,343	98,343	98,343	98,343	95,155	92,707	92,707	92,707	92,707	92,707	93,402
Serviços culturais	109,675	109,546	110,775	110,440	105,823	105,617	106,092	106,718	109,035	109,628	109,579	113,281	112,487	113,872
Jogos e apostas	140,667	141,533	143,177	143,269	148,639	145,557	143,762	139,465	141,275	147,509	149,231	144,104	140,089	136,847
Jornais, livros e artigos de papelaria	100,753	99,744	100,707	101,020	102,692	105,626	106,872	106,954	107,954	109,273	109,484	110,721	111,507	108,456
Livros	44,961	44,655	45,998	45,032	45,379	45,422	46,143	45,412	45,750	45,696	45,276	46,127	46,860	46,845
Jornais e periódicos	132,051	131,856	132,051	132,051	132,051	142,658	145,961	145,961	145,961	149,563	149,563	149,668	149,668	149,668
Material impresso diverso e artigos de papelaria	118,225	115,965	116,619	118,879	123,104	123,120	123,182	124,653	126,873	128,257	129,562	131,502	132,452	123,952
Férias organizadas	73,903	77,824	71,736	65,433	64,173	77,512	72,104	68,025	67,884	85,633	74,683	85,801	98,979	119,138
Férias organizadas	73,903	77,824	71,736	65,433	64,173	77,512	72,104	68,025	67,884	85,633	74,683	85,801	98,979	119,138
Educação	96,634	96,634	96,634	96,691	96,848	96,848	96,848	96,927	97,117	97,117	97,117	97,117	97,117	97,117
Ensino pré-primário e primário	115,113	115,113	115,113	114,819	114,819	114,819	114,819	114,819	114,819	114,819	114,819	114,819	114,819	114,819
Ensino pré-primário e primário	115,113	115,113	115,113	114,819	114,819	114,819	114,819	114,819	114,819	114,819	114,819	114,819	114,819	114,819
Ensino básico e secundário	105,453	105,453	105,453	106,120	106,976	106,976	106,976	106,976	106,976	106,976	106,976	106,976	106,976	106,976
Ensino básico e secundário	105,453	105,453	105,453	106,120	106,976	106,976	106,976	106,976	106,976	106,976	106,976	106,976	106,976	106,976
Ensino superior	83,350	83,350	83,350	83,350	83,350	83,350	83,350	83,350	83,350	83,350	83,350	83,350	83,350	83,350
Ensino superior	83,350	83,350	83,350	83,350	83,350	83,350	83,350	83,350	83,350	83,350	83,350	83,350	83,350	83,350
Outros tipos de ensino	103,890	103,890	103,890	103,890	103,890	103,890	103,890	104,777	106,903	106,903	106,903	106,903	106,903	106,903
Outros tipos de ensino	103,890	103,890	103,890	103,890	103,890	103,890	103,890	104,777	106,903	106,903	106,903	106,903	106,903	106,903
Restaurantes e hotéis	111,66	111,997	111,464	111,629	110,659	111,407	112,463	115,191	117,272	119,309	130,317	135,412	134,513	142,620
Serviços de refeições	106,775	106,775	106,835	107,333	107,174	107,367	110,274	111,771	112,377	112,570	113,299	114,342	114,471	116,621
Restaurantes, cafés e estabelecimentos similares	106,753	106,753	106,819	107,359	107,187	107,397	110,503	112,134	112,794	113,005	113,798	114,935	115,075	117,418
Canlinas	109,169	109,169	109,169	109,169	109,169	109,169	109,869	109,869	109,869	109,869	109,869	109,869	109,869	109,869
Serviços de alojamento	164,758	171,734	159,452	152,851	135,921	147,557	141,023	149,390	158,026	168,151	224,224	247,213	241,841	276,362
Serviços de alojamento	164,758	171,734	159,452	152,851	135,921	147,557	141,023	149,390	158,026	168,151	224,224	247,213	241,841	276,362

Fonte: INE, Índice de Preços no Consumidor.

Nota: ⁽¹⁾ Classificação do Consumo Individual por Objeto.

1 - Índices mensais por classes, grupos e subgrupos

Base 100=2012

Região Autónoma da Madeira

(Continuação)

Classes, Grupos e Subgrupos COICOP ⁽¹⁾	2021						2022							
	Jul	Ago	Set	Out	Nov	Dez	Jan	Fev	Mar	Abr	Mai	Jun	Jul	Ago
Bens e serviços diversos	99,355	99,036	99,584	99,759	100,251	99,675	100,255	100,985	101,327	101,093	101,698	101,794	101,940	102,060
Cuidados pessoais	99,054	98,095	99,148	99,418	100,705	98,494	100,301	101,983	103,558	101,529	103,247	103,737	104,859	105,083
Salões de cabeleireiro e estabelecimentos de cuidados pessoais	108,827	108,985	108,985	108,985	109,303	109,271	109,388	110,969	111,258	112,015	112,083	112,535	112,642	112,689
Aparelhos elétricos para cuidados pessoais	97,439	91,446	101,324	99,625	84,606	104,099	94,619	87,575	92,513	88,069	93,160	92,971	90,773	92,263
Outros aparelhos, artigos e produtos para cuidados pessoais	92,131	90,676	92,148	92,573	94,520	90,984	93,831	95,652	97,866	94,370	96,925	97,436	99,140	99,441
Artigos pessoais n.e.	71,076	69,908	71,535	72,698	74,024	73,667	72,540	73,140	72,234	73,654	73,790	73,988	70,493	71,156
Artigos de joalharia e relógios	64,411	65,633	68,160	68,160	68,077	67,902	66,294	67,337	65,564	68,731	69,321	69,215	64,221	66,607
Outros artigos pessoais	75,965	73,139	74,149	76,121	78,429	77,944	77,164	77,443	77,165	77,319	77,126	77,546	75,133	74,548
Proteção social	72,561	72,561	72,561	72,561	72,561	72,561	72,709	72,709	72,709	72,709	72,709	72,709	72,709	72,709
Proteção social	72,561	72,561	72,561	72,561	72,561	72,561	72,709	72,709	72,709	72,709	72,709	72,709	72,709	72,709
Seguros	95,080	95,957	95,954	95,093	94,698	95,636	96,178	96,345	96,240	95,832	96,423	95,811	97,337	97,307
Seguros relacionados com a habitação	105,876	106,828	106,828	106,905	106,905	106,905	107,317	107,485	107,605	107,860	108,971	108,161	106,457	106,161
Seguros relacionados com a saúde	114,937	118,461	118,325	117,755	115,999	116,048	117,876	122,159	122,210	118,201	121,954	123,016	123,130	124,027
Seguros relacionados com os transportes	90,391	90,920	90,934	89,549	89,142	90,691	91,201	90,939	90,690	90,289	90,306	89,578	93,069	93,080
Outros Seguros	89,515	89,515	89,515	89,517	89,517	89,517	89,517	89,517	89,517	89,517	89,517	89,517	89,517	89,517
Serviços financeiros n.e.	130,443	130,443	130,443	130,768	130,768	130,768	131,134	131,789	131,789	133,237	133,237	133,237	133,307	133,137
Serviços financeiros n.e.	130,443	130,443	130,443	130,768	130,768	130,768	131,134	131,789	131,789	133,237	133,237	133,237	133,307	133,137
Outros serviços n.e.	103,247	103,247	103,462	103,462	103,462	103,462	103,676	103,778	103,778	103,778	103,778	103,778	104,096	104,096
Outros serviços n.e.	103,247	103,247	103,462	103,462	103,462	103,462	103,676	103,778	103,778	103,778	103,778	103,778	104,096	104,096

Fonte: INE, Índice de Preços no Consumidor.

Nota: ⁽¹⁾ Classificação do Consumo Individual por Objetivo.

2 - Índices mensais
Base 100=2012
Região Autónoma da Madeira

Classes COICOP ⁽¹⁾	Anos	Meses											
		Jan	Fev	Mar	Abr	Mai	Jun	Jul	Ago	Set	Out	Nov	Dez
Produtos alimentares e bebidas não alcoólicas	2021	105,553	105,456	106,084	106,866	105,729	106,137	106,463	107,062	106,728	106,404	106,724	106,915
	2022	107,866	108,933	112,209	115,352	117,628	118,649	118,642	119,018				
Bebidas alcoólicas e tabaco	2021	143,834	138,697	141,285	142,173	142,247	141,652	140,002	140,411	139,435	141,723	142,075	140,166
	2022	141,681	139,885	143,589	139,786	143,535	143,518	142,307	142,284				
Vestuário e calçado	2021	70,359	66,555	82,591	83,201	83,478	83,512	76,018	73,618	84,865	85,285	84,967	84,441
	2022	73,313	69,703	85,165	85,294	85,997	86,091	77,898	72,877				
Habitação, água, eletricidade, gás e outros combustíveis	2021	105,663	105,684	105,793	106,017	106,064	106,182	107,487	107,840	107,961	109,273	109,689	110,411
	2022	109,780	109,889	110,827	112,477	113,918	113,293	112,312	112,506				
Acessórios, equip. doméstico, manut. corrente da habitação	2021	93,092	93,127	92,874	93,048	92,672	92,136	92,706	92,399	93,246	93,765	94,249	94,138
	2022	95,029	96,323	96,850	96,971	97,828	99,447	98,618	100,681				
Saúde	2021	100,820	100,754	100,906	101,015	100,990	100,958	101,045	101,125	101,126	101,069	101,081	101,269
	2022	101,350	101,298	101,366	101,651	101,777	101,412	101,404	101,538				
Transportes	2021	95,523	96,598	97,977	104,951	105,621	105,622	107,488	108,489	108,096	101,688	102,789	103,912
	2022	103,361	103,573	108,212	118,653	118,147	121,119	124,598	120,951				
Comunicações	2021	106,220	107,278	106,996	106,928	108,072	107,926	108,351	108,172	108,169	108,241	107,064	107,939
	2022	109,370	109,092	109,083	110,665	110,636	110,311	110,225	110,411				
Lazer, recreação e cultura	2021	94,814	95,000	95,063	94,518	94,299	94,062	95,107	94,924	95,862	96,076	96,902	96,332
	2022	97,433	97,814	97,904	99,367	98,832	99,544	100,044	99,663				
Educação	2021	96,634	96,634	96,634	96,634	96,634	96,634	96,634	96,634	96,634	96,691	96,848	96,848
	2022	96,848	96,927	97,117	97,117	97,117	97,117	97,117	97,117				
Restaurantes e hotéis	2021	109,618	109,829	110,074	110,261	110,980	111,140	111,661	111,997	111,464	111,629	110,659	111,407
	2022	112,463	115,191	117,272	119,309	130,317	135,412	134,513	142,620				
Bens e serviços diversos	2021	99,381	98,829	98,752	98,963	100,111	99,133	99,355	99,036	99,584	99,759	100,251	99,675
	2022	100,255	100,985	101,327	101,093	101,698	101,794	101,940	102,060				

Total e agregados especiais	Anos	Meses											
		Jan	Fev	Mar	Abr	Mai	Jun	Jul	Ago	Set	Out	Nov	Dez
Total	2021	100,793	100,536	102,031	103,502	103,522	103,462	103,599	103,753	104,443	103,578	103,910	104,099
	2022	103,792	104,136	107,099	109,862	111,412	112,547	112,379	112,235				
Total exceto habitação	2021	100,504	100,236	101,785	103,300	103,316	103,243	103,370	103,528	104,231	103,320	103,657	103,842
	2022	103,524	103,871	106,917	109,764	111,359	112,526	112,344	112,175				
Total exceto produtos alimentares não transformados e energéticos	2021	100,579	100,191	101,552	103,206	103,439	103,133	103,048	102,917	103,816	102,567	102,767	103,008
	2022	102,554	102,843	105,634	107,908	109,773	110,429	110,464	110,863				
Total exceto produtos alimentares não transformados	2021	99,604	99,430	100,907	102,450	102,765	102,543	102,746	102,751	103,575	102,748	103,062	103,240
	2022	102,810	103,115	106,184	108,671	110,300	111,188	111,164	110,884				
Total exceto produtos energéticos	2021	101,808	101,355	102,751	104,312	104,230	104,113	103,990	104,041	104,784	103,544	103,777	104,024
	2022	103,707	104,041	106,751	109,354	111,106	112,060	111,929	112,397				
Prod. alimentares não transformados	2021	111,526	110,609	112,269	113,181	110,850	112,080	111,683	113,037	112,666	111,484	111,958	112,243
	2022	112,946	113,619	115,739	120,812	121,726	124,902	123,546	124,527				
Produtos energéticos	2021	91,197	92,828	95,271	95,877	96,877	97,366	99,998	101,144	101,333	104,060	105,337	104,972
	2022	104,763	105,216	110,800	115,206	114,685	117,682	117,128	110,676				
Bens	2021	98,589	98,073	100,508	101,040	100,876	100,684	100,505	100,585	101,823	102,422	102,904	102,747
	2022	102,241	102,540	106,611	108,293	109,572	110,667	109,617	108,450				
Serviços	2021	104,197	104,363	104,328	107,321	107,640	107,794	108,443	108,720	108,518	105,276	105,362	106,114
	2022	106,111	106,523	107,797	112,207	114,169	115,363	116,541	117,956				

Fonte: INE, Índice de Preços no Consumidor.

Nota: ⁽¹⁾ Classificação do Consumo Individual por Objetivo.

3 - Variação média dos últimos 12 meses

Base 100=2012

Região Autónoma da Madeira

Unidade: %

Classes COICOP ⁽¹⁾	Anos	Meses											
		Jan	Fev	Mar	Abr	Mai	Jun	Jul	Ago	Set	Out	Nov	Dez
Produtos alimentares e bebidas não alcoólicas	2021	1,72	1,97	2,24	2,02	1,97	1,67	1,52	1,62	1,51	1,19	1,03	0,93
	2022	1,08	1,19	1,52	2,16	3,01	4,02	4,92	5,69				
Bebidas alcoólicas e tabaco	2021	0,30	0,31	0,07	0,07	-0,07	-0,36	-0,61	-0,73	-0,71	-0,51	-0,68	-0,84
	2022	-1,01	-0,96	-0,71	-0,82	-0,66	-0,37	-0,03	0,20				
Vestuário e calçado	2021	-3,53	-4,71	-5,02	-4,59	-3,89	-3,06	-3,27	-3,12	-2,80	-2,62	-2,07	-1,19
	2022	-0,22	1,05	1,90	2,20	2,37	2,34	2,48	2,06				
Habitação, água, eletricidade, gás e outros combustíveis	2021	-1,14	-1,38	-1,63	-1,46	-1,31	-1,05	-0,75	-0,43	-0,10	0,34	0,84	1,37
	2022	1,86	2,35	2,92	3,36	3,94	4,39	4,57	4,72				
Acessórios, equip. doméstico, manut. corrente da habitação	2021	-1,24	-1,30	-1,29	-1,41	-1,34	-1,51	-1,54	-1,52	-1,53	-1,44	-1,43	-1,23
	2022	-0,91	-0,36	0,15	0,66	1,22	2,10	2,72	3,59				
Saúde	2021	0,38	0,48	0,61	0,69	0,81	0,94	1,07	1,21	1,28	1,32	1,27	1,20
	2022	1,14	1,07	0,98	0,92	0,86	0,78	0,69	0,60				
Transportes	2021	-6,00	-5,98	-5,58	-5,11	-4,32	-3,85	-2,08	-0,09	1,99	3,19	4,46	5,69
	2022	6,63	7,28	7,96	8,80	9,26	10,22	10,98	11,19				
Comunicações	2021	-2,14	-1,78	-1,44	-1,11	-0,98	-0,89	-0,71	-0,47	-0,23	0,04	0,21	0,43
	2022	0,79	0,97	1,19	1,55	1,73	1,90	1,94	1,99				
Lazer, recreação e cultura	2021	-3,38	-2,91	-2,38	-2,17	-1,85	-1,54	-1,13	-0,79	-0,46	-0,29	-0,02	0,24
	2022	0,50	0,72	0,91	1,46	1,93	2,51	2,94	3,44				
Educação	2021	-4,86	-4,86	-4,86	-4,86	-4,87	-4,87	-4,87	-4,87	-4,81	-4,40	-3,99	-3,58
	2022	-3,18	-2,76	-2,31	-1,87	-1,42	-0,96	-0,51	-0,04				
Restaurantes e hotéis	2021	1,93	1,92	1,54	1,06	0,25	-0,31	-0,76	-0,99	-0,95	-0,73	-0,55	-0,54
	2022	-0,32	-0,02	0,65	1,49	3,41	5,51	7,38	9,79				
Bens e serviços diversos	2021	-2,05	-1,73	-1,50	-1,20	-0,70	-0,44	-0,15	0,17	0,46	0,47	0,52	0,66
	2022	0,66	0,78	0,99	1,14	1,12	1,32	1,49	1,68				

Total e agregados especiais	Anos	Meses											
		Jan	Fev	Mar	Abr	Mai	Jun	Jul	Ago	Set	Out	Nov	Dez
Total	2021	-1,45	-1,40	-1,29	-1,20	-1,01	-0,93	-0,62	-0,15	0,28	0,52	0,81	1,13
	2022	1,46	1,78	2,20	2,70	3,27	3,99	4,58	5,07				
Total exceto habitação	2021	-1,57	-1,51	-1,38	-1,28	-1,09	-1,01	-0,68	-0,21	0,24	0,48	0,78	1,11
	2022	1,45	1,77	2,20	2,71	3,30	4,04	4,65	5,15				
Total exceto produtos alimentares não transformados e energéticos	2021	-1,69	-1,61	-1,55	-1,49	-1,40	-1,39	-1,10	-0,69	-0,27	-0,08	0,11	0,36
	2022	0,60	0,85	1,26	1,68	2,20	2,84	3,39	3,93				
Total exceto produtos alimentares não transformados	2021	-2,15	-2,12	-2,05	-1,88	-1,63	-1,49	-1,08	-0,56	-0,02	0,35	0,74	1,15
	2022	1,54	1,90	2,41	2,89	3,43	4,12	4,67	5,14				
Total exceto produtos energéticos	2021	-0,98	-0,88	-0,77	-0,79	-0,74	-0,79	-0,59	-0,23	0,09	0,16	0,27	0,44
	2022	0,64	0,85	1,19	1,63	2,18	2,86	3,46	4,01				
Prod. alimentares não transformados	2021	4,47	4,72	5,25	4,63	4,29	3,76	3,29	3,27	2,88	2,05	1,53	1,11
	2022	1,00	0,96	0,78	1,35	2,12	3,06	3,95	4,58				
Produtos energéticos	2021	-6,68	-7,14	-7,04	-5,78	-4,04	-2,68	-1,12	0,49	2,21	4,26	6,54	8,59
	2022	10,47	12,01	13,43	14,49	15,14	16,20	16,62	16,29				
Bens	2021	-0,97	-0,98	-0,86	-0,64	-0,28	-0,09	0,09	0,42	0,67	0,88	1,17	1,53
	2022	1,94	2,36	2,88	3,39	3,94	4,68	5,27	5,66				
Serviços	2021	-2,13	-2,01	-1,89	-1,96	-2,01	-2,08	-1,54	-0,89	-0,18	0,09	0,35	0,62
	2022	0,83	0,98	1,27	1,73	2,30	2,96	3,52	4,12				

Fonte: INE, Índice de Preços no Consumidor.

Nota: ⁽¹⁾ Classificação do Consumo Individual por Objetivo.

4 - Variação homóloga
Base 100=2012
Região Autónoma da Madeira

Unidade: %

Classes COICOP ⁽¹⁾	Anos	Meses											
		Jan	Fev	Mar	Abr	Mai	Jun	Jul	Ago	Set	Out	Nov	Dez
Produtos alimentares e bebidas não alcoólicas	2021	0,40	2,03	1,84	0,37	0,96	-0,22	0,66	1,97	1,05	-0,08	0,84	1,42
	2022	2,19	3,30	5,77	7,94	11,25	11,79	11,44	11,17				
Bebidas alcoólicas e tabaco	2021	0,52	0,17	-1,35	-0,32	-1,09	-2,04	-2,47	-1,47	-0,96	0,75	-1,10	-0,68
	2022	-1,50	0,86	1,63	-1,68	0,91	1,32	1,65	1,33				
Vestuário e calçado	2021	-8,43	-11,95	-6,14	-0,91	1,02	3,48	0,80	4,47	-0,32	-0,57	0,91	3,29
	2022	4,20	4,73	3,12	2,52	3,02	3,09	2,47	-1,01				
Habitação, água, eletricidade, gás e outros combustíveis	2021	-1,87	-1,85	-1,94	0,74	0,54	1,25	2,34	2,51	2,62	3,74	4,07	4,55
	2022	3,90	3,98	4,76	6,09	7,40	6,70	4,49	4,33				
Acessórios, equip. doméstico, manut. corrente da habitação	2021	-1,77	-3,19	-1,87	-1,90	-1,23	-2,59	-1,07	-1,45	-0,08	0,05	-0,24	0,66
	2022	2,08	3,43	4,28	4,22	5,56	7,94	6,38	8,96				
Saúde	2021	1,12	1,44	1,56	1,35	1,46	1,39	1,51	1,53	1,17	0,97	0,46	0,40
	2022	0,53	0,54	0,46	0,63	0,78	0,45	0,36	0,41				
Transportes	2021	-3,00	-0,68	2,19	3,57	6,51	3,76	7,34	8,98	9,39	9,54	11,27	9,97
	2022	8,21	7,22	10,45	13,06	11,86	14,67	15,92	11,49				
Comunicações	2021	-1,28	-0,52	-0,72	-0,80	0,23	0,21	1,23	1,56	1,62	1,75	0,58	1,38
	2022	2,97	1,69	1,95	3,49	2,37	2,21	1,73	2,07				
Lazer, recreação e cultura	2021	-0,38	0,33	0,70	-1,47	-0,86	-1,12	0,07	-0,99	1,59	1,00	2,16	1,91
	2022	2,76	2,96	2,99	5,13	4,81	5,83	5,19	4,99				
Educação	2021	-4,67	-4,85	-4,85	-4,85	-4,85	-4,85	-4,85	-4,85	-4,46	0,18	0,22	0,22
	2022	0,22	0,30	0,50	0,50	0,50	0,50	0,50	0,50				
Restaurantes e hotéis	2021	-0,09	1,20	-1,51	-1,97	-5,20	-3,02	-1,59	-1,00	0,39	2,50	2,53	1,87
	2022	2,60	4,88	6,54	8,21	17,42	21,84	20,47	27,34				
Bens e serviços diversos	2021	0,90	0,76	0,05	0,36	1,84	0,29	0,57	0,77	0,57	0,20	0,59	1,04
	2022	0,88	2,18	2,61	2,15	1,59	2,68	2,60	3,05				

Total e agregados especiais	Anos	Meses											
		Jan	Fev	Mar	Abr	Mai	Jun	Jul	Ago	Set	Out	Nov	Dez
Total	2021	-0,98	-0,31	-0,11	0,25	0,89	0,28	1,45	2,35	2,03	2,14	2,71	2,91
	2022	2,98	3,58	4,97	6,14	7,62	8,78	8,47	8,18				
Total exceto habitação	2021	-1,04	-0,36	-0,13	0,23	0,87	0,22	1,43	2,36	2,02	2,13	2,72	2,92
	2022	3,00	3,63	5,04	6,26	7,78	8,99	8,68	8,35				
Total exceto produtos alimentares não transformados e energéticos	2021	-0,90	-0,44	-0,89	-0,44	0,04	-0,50	0,62	1,24	1,09	1,25	1,52	1,79
	2022	1,96	2,65	4,02	4,56	6,12	7,07	7,20	7,72				
Total exceto produtos alimentares não transformados	2021	-1,43	-0,75	-0,77	0,29	0,98	0,31	1,67	2,32	2,23	2,71	3,11	3,20
	2022	3,22	3,71	5,23	6,07	7,33	8,43	8,19	7,92				
Total exceto produtos energéticos	2021	-0,47	0,01	-0,16	-0,39	0,06	-0,43	0,52	1,41	1,02	0,83	1,29	1,66
	2022	1,87	2,65	3,89	4,83	6,60	7,63	7,63	8,03				
Prod. alimentares não transformados	2021	2,63	3,32	5,38	0,00	0,51	0,19	-0,07	2,65	0,63	-2,06	-0,23	0,79
	2022	1,27	2,72	3,09	6,74	9,81	11,44	10,62	10,16				
Produtos energéticos	2021	-6,50	-4,01	0,15	7,68	10,63	8,34	11,94	12,71	13,33	16,75	18,47	16,51
	2022	14,88	13,35	16,30	20,16	18,38	20,87	17,13	9,42				
Bens	2021	-1,16	-0,59	-0,07	1,12	2,06	1,11	1,97	3,11	2,20	2,31	2,91	3,42
	2022	3,70	4,55	6,07	7,18	8,62	9,92	9,07	7,82				
Serviço	2021	-0,67	0,16	-0,22	-0,86	-0,59	-0,74	0,90	1,48	1,89	1,81	2,30	2,11
	2022	1,84	2,07	3,33	4,55	6,07	7,02	7,47	8,50				

Fonte: INE, Índice de Preços no Consumidor.

Nota ⁽¹⁾: Classificação do Consumo Individual por Objetivo.

5 - Variação mensal

Base 100=2012
Região Autónoma da Madeira

Unidade: %

Classes COICOP ⁽¹⁾	Anos	Meses											
		Jan	Fev	Mar	Abr	Mai	Jun	Jul	Ago	Set	Out	Nov	Dez
Produtos alimentares e bebidas não alcoólicas	2021	0,13	-0,09	0,60	0,74	-1,06	0,39	0,31	0,56	-0,31	-0,30	0,30	0,18
	2022	0,89	0,99	3,01	2,80	1,97	0,87	-0,01	0,32				
Bebidas alcoólicas e tabaco	2021	1,92	-3,57	1,87	0,63	0,05	-0,42	-1,16	0,29	-0,70	1,64	0,25	-1,34
	2022	1,08	-1,27	2,65	-2,65	2,68	-0,01	-0,84	-0,02				
Vestuário e calçado	2021	-13,93	-5,41	24,09	0,74	0,33	0,04	-8,97	-3,16	15,28	0,49	-0,37	-0,62
	2022	-13,18	-4,92	22,18	0,15	0,82	0,11	-9,52	-6,45				
Habitação, água, eletricidade, gás e outros combustíveis	2021	0,05	0,02	0,10	0,21	0,04	0,11	1,23	0,33	0,11	1,22	0,38	0,66
	2022	-0,57	0,10	0,85	1,49	1,28	-0,55	-0,87	0,17				
Acessórios, equip. doméstico, manut. corrente da habitação	2021	-0,45	0,04	-0,27	0,19	-0,40	-0,58	0,62	-0,33	0,92	0,56	0,52	-0,12
	2022	0,95	1,36	0,55	0,12	0,88	1,65	-0,83	2,09				
Saúde	2021	-0,05	-0,07	0,15	0,11	-0,02	-0,03	0,09	0,08	0,00	-0,06	0,01	0,19
	2022	0,08	-0,05	0,07	0,28	0,12	-0,36	-0,01	0,13				
Transportes	2021	1,10	1,13	1,43	7,12	0,64	0,00	1,77	0,93	-0,36	-5,93	1,08	1,09
	2022	-0,53	0,21	4,48	9,65	-0,43	2,52	2,87	-2,93				
Comunicações	2021	-0,23	1,00	-0,26	-0,06	1,07	-0,14	0,39	-0,17	0,00	0,07	-1,09	0,82
	2022	1,33	-0,25	-0,01	1,45	-0,03	-0,29	-0,08	0,17				
Lazer, recreação e cultura	2021	0,30	0,20	0,07	-0,57	-0,23	-0,25	1,11	-0,19	0,99	0,22	0,86	-0,59
	2022	1,14	0,39	0,09	1,49	-0,54	0,72	0,50	-0,38				
Educação	2021	0,00	0,00	0,00	0,00	0,00	0,00	0,00	0,00	0,00	0,06	0,16	0,00
	2022	0,00	0,08	0,20	0,00	0,00	0,00	0,00	0,00				
Restaurantes e hotéis	2021	0,24	0,19	0,22	0,17	0,65	0,14	0,47	0,30	-0,48	0,15	-0,87	0,68
	2022	0,95	2,43	1,81	1,74	9,23	3,91	-0,66	6,03				
Bens e serviços diversos	2021	0,74	-0,56	-0,08	0,21	1,16	-0,98	0,22	-0,32	0,55	0,18	0,49	-0,57
	2022	0,58	0,73	0,34	-0,23	0,60	0,09	0,14	0,12				

Total e agregados especiais	Anos	Meses											
		Jan	Fev	Mar	Abr	Mai	Jun	Jul	Ago	Set	Out	Nov	Dez
Total	2021	-0,36	-0,25	1,49	1,44	0,02	-0,06	0,13	0,15	0,67	-0,83	0,32	0,18
	2022	-0,29	0,33	2,85	2,58	1,41	1,02	-0,15	-0,13				
Total exceto habitação	2021	-0,39	-0,27	1,55	1,49	0,02	-0,07	0,12	0,15	0,68	-0,87	0,33	0,18
	2022	-0,31	0,34	2,93	2,66	1,45	1,05	-0,16	-0,15				
Total exceto produtos alimentares não transformados e energéticos	2021	-0,61	-0,39	1,36	1,63	0,23	-0,30	-0,08	-0,13	0,87	-1,20	0,19	0,23
	2022	-0,44	0,28	2,71	2,15	1,73	0,60	0,03	0,36				
Total exceto produtos alimentares não transformados	2021	-0,43	-0,17	1,49	1,53	0,31	-0,22	0,20	0,00	0,80	-0,80	0,31	0,17
	2022	-0,42	0,30	2,98	2,34	1,50	0,81	-0,02	-0,25				
Total exceto produtos energéticos	2021	-0,51	-0,44	1,38	1,52	-0,08	-0,11	-0,12	0,05	0,71	-1,18	0,23	0,24
	2022	-0,30	0,32	2,60	2,44	1,60	0,86	-0,12	0,42				
Prod. alimentares não transformados	2021	0,15	-0,82	1,50	0,81	-2,06	1,11	-0,35	1,21	-0,33	-1,05	0,43	0,25
	2022	0,63	0,60	1,87	4,38	0,76	2,61	-1,09	0,79				
Produtos energéticos	2021	1,22	1,79	2,63	0,64	1,04	0,50	2,70	1,15	0,19	2,69	1,23	-0,35
	2022	-0,20	0,43	5,31	3,98	-0,45	2,61	-0,47	-5,51				
Bens	2021	-0,77	-0,52	2,48	0,53	-0,16	-0,19	-0,18	0,08	1,23	0,59	0,47	-0,15
	2022	-0,49	0,29	3,97	1,58	1,18	1,00	-0,95	-1,06				
Serviço	2021	0,27	0,16	-0,03	2,87	0,30	0,14	0,60	0,26	-0,19	-2,99	0,08	0,71
	2022	0,00	0,39	1,20	4,09	1,75	1,05	1,02	1,21				

Fonte: INE, Índice de Preços no Consumidor.

Nota: ⁽¹⁾ Classificação do Consumo Individual por Objetivo.

6 - Índices mensais por Regiões NUTS II

Base 100=2012

Agosto 2022

Classes COICOP ⁽¹⁾	Nacional	Norte	Centro	Área metropolitana de Lisboa	Alentejo	Algarve	Região Autónoma dos Açores	Região Autónoma da Madeira
Produtos alimentares e bebidas não alcoólicas	124,398	126,251	123,917	124,505	120,401	122,750	118,138	119,018
Bebidas alcoólicas e tabaco	127,888	125,957	127,855	127,682	127,530	122,833	152,931	142,284
Vestuário e calçado	69,796	70,541	79,769	65,420	67,040	46,550	74,995	72,877
Habituação, água, eletricidade, gás e outros combustíveis	127,171	124,487	125,226	133,196	124,619	122,578	116,481	112,506
Acessórios, equip. doméstico, manut. corrente da habitação	108,468	110,592	107,055	107,752	110,039	99,623	116,153	100,681
Saúde	104,148	105,682	103,261	103,038	104,179	104,186	107,606	101,538
Transportes	116,582	116,506	114,226	117,416	117,368	119,296	123,231	120,951
Comunicações	110,039	109,102	110,511	110,587	108,754	111,557	110,507	110,411
Lazer, recreação e cultura	103,811	101,694	104,084	105,071	108,973	103,720	110,013	99,663
Educação	105,692	107,497	102,150	107,299	100,658	100,839	89,829	97,117
Restaurantes e hotéis	134,497	133,777	126,184	139,015	122,805	149,574	142,155	142,620
Bens e serviços diversos	108,431	109,393	110,187	106,524	108,813	108,155	111,188	102,060

Total e agregados especiais	Nacional	Norte	Centro	Área metropolitana de Lisboa	Alentejo	Algarve	Região Autónoma dos Açores	Região Autónoma da Madeira
Total	114,155	114,014	113,520	115,187	112,848	112,721	116,039	112,235
Total exceto habitação	113,831	113,977	113,165	114,436	112,976	112,705	115,881	112,175
Total exc. produtos alimentares não transformados e energéticos	110,838	110,199	109,941	112,360	109,163	109,002	115,094	110,863
Total exceto produtos alimentares não transformados	112,307	111,836	111,632	113,625	111,059	110,548	115,887	110,884
Total exceto produtos energéticos	113,041	112,781	112,248	114,196	111,433	111,575	115,370	112,397
Prod. alimentares não transformados	129,945	132,019	130,809	129,237	124,846	130,334	117,994	124,527
Produtos energéticos	126,365	126,828	125,111	128,754	126,762	125,614	122,419	110,676
Bens	111,570	111,795	112,822	110,696	112,561	107,793	115,777	108,450
Serviços	117,806	117,366	114,260	120,461	113,397	120,634	116,633	117,956

Fonte: INE, Índice de Preços no Consumidor.

Nota: ⁽¹⁾ Classificação do Consumo Individual por Objetivo.

7 - Variação média dos últimos 12 meses por Regiões NUTS II

Base 100=2012

Agosto 2022

Unidade: %

Classes COICOP ⁽¹⁾	Nacional	Norte	Centro	Área metropolitana de Lisboa	Alentejo	Algarve	Região Autónoma dos Açores	Região Autónoma da Madeira
Produtos alimentares e bebidas não alcoólicas	7,19	7,76	7,17	7,21	5,94	7,38	3,62	5,69
Bebidas alcoólicas e tabaco	1,71	1,98	1,83	1,63	1,62	0,60	1,82	0,20
Vestuário e calçado	0,05	0,17	-0,04	0,28	-1,09	-0,93	-2,46	2,06
Habituação, água, eletricidade, gás e outros combustíveis	7,98	8,59	9,77	6,91	8,83	6,86	2,56	4,72
Acessórios, equip. doméstico, manut. corrente da habitação	5,39	5,86	5,76	5,50	3,75	3,34	1,02	3,59
Saúde	0,04	0,08	-0,06	0,17	-0,56	-0,12	0,36	0,60
Transportes	9,76	10,23	9,48	9,12	10,80	10,27	10,64	11,19
Comunicações	1,78	1,41	1,59	2,20	1,86	1,81	2,25	1,99
Lazer, recreação e cultura	3,45	3,15	3,67	3,83	2,82	2,65	2,12	3,44
Educação	1,06	1,53	0,36	1,06	0,68	1,30	-0,37	-0,04
Restaurantes e hotéis	7,33	7,04	5,77	8,66	4,82	6,97	6,41	9,79
Bens e serviços diversos	1,67	2,08	1,89	1,08	1,56	2,17	1,00	1,68

Total e agregados especiais	Nacional	Norte	Centro	Área metropolitana de Lisboa	Alentejo	Algarve	Região Autónoma dos Açores	Região Autónoma da Madeira
Total	5,30	5,46	5,38	5,31	4,80	5,21	3,26	5,07
Total exceto habitação	5,43	5,60	5,47	5,47	4,90	5,36	3,31	5,15
Total exc. produtos alimentares não transformados e energéticos	3,68	3,72	3,38	4,02	2,98	3,48	2,42	3,93
Total exceto produtos alimentares não transformados	5,15	5,26	5,20	5,19	4,72	4,91	3,47	5,14
Total exceto produtos energéticos	4,03	4,13	3,79	4,29	3,34	3,99	2,33	4,01
Prod. alimentares não transformados	6,48	7,00	6,84	6,26	5,32	7,26	1,83	4,58
Produtos energéticos	19,97	20,19	20,65	19,96	19,87	19,40	13,09	16,29
Bens	6,67	6,88	7,18	6,53	6,15	6,23	3,37	5,66
Serviços	3,24	3,23	2,34	3,75	2,39	3,55	3,07	4,12

Fonte: INE, Índice de Preços no Consumidor.

Nota: ⁽¹⁾ Classificação do Consumo Individual por Objetivo.

8 - Variação homóloga por Regiões NUTS II

Base 100=2012

Agosto 2022

Unidade: %

Classes COICOP ⁽¹⁾	Nacional	Norte	Centro	Área metropolitana de Lisboa	Alentejo	Algarve	Região Autónoma dos Açores	Região Autónoma da Madeira
Produtos alimentares e bebidas não alcoólicas	15,34	16,26	15,37	15,62	12,60	14,52	12,00	11,17
Bebidas alcoólicas e tabaco	2,80	3,14	2,38	3,17	2,54	1,33	2,00	1,33
Vestuário e calçado	-1,57	-2,16	0,11	-2,02	-0,91	-0,96	-4,54	-1,01
Habituação, água, eletricidade, gás e outros combustíveis	14,92	16,36	17,41	13,54	16,03	12,34	2,43	4,33
Acessórios, equip. doméstico, manut. corrente da habitação	10,57	11,67	11,04	10,35	6,88	8,86	3,99	8,96
Saúde	-3,49	-4,16	-3,53	-3,00	-4,55	-3,24	-1,45	0,41
Transportes	10,43	10,57	9,96	10,48	9,65	10,81	13,57	11,49
Comunicações	2,05	1,76	1,87	2,44	2,07	2,10	2,48	2,07
Lazer, recreação e cultura	3,95	3,51	3,67	4,58	2,94	4,10	2,37	4,99
Educação	1,17	1,30	0,65	1,31	1,09	1,18	0,96	0,50
Restaurantes e hotéis	16,33	15,24	11,87	18,59	10,82	23,84	23,99	27,34
Bens e serviços diversos	2,71	3,11	3,06	2,12	2,05	3,20	2,26	3,05

Total e agregados especiais	Nacional	Norte	Centro	Área metropolitana de Lisboa	Alentejo	Algarve	Região Autónoma dos Açores	Região Autónoma da Madeira
Total	8,94	9,05	8,75	9,31	7,59	9,36	6,87	8,18
Total exceto habitação	9,21	9,31	8,92	9,67	7,75	9,73	7,01	8,35
Total exc. produtos alimentares não transformados e energéticos	6,49	6,28	5,86	7,23	4,85	7,30	5,32	7,72
Total exceto produtos alimentares não transformados	8,10	8,06	7,80	8,61	6,74	8,66	6,21	7,92
Total exceto produtos energéticos	7,61	7,59	7,14	8,15	6,08	8,24	6,16	8,03
Prod. alimentares não transformados	15,43	16,65	16,50	14,91	12,70	14,21	12,01	10,16
Produtos energéticos	23,99	24,78	23,80	25,60	22,64	21,97	14,18	9,42
Bens	11,35	11,71	11,72	11,58	10,17	10,54	7,00	7,82
Serviços	5,34	4,94	3,78	6,39	2,97	7,43	6,59	8,50

Fonte: INE, Índice de Preços no Consumidor.

Nota ⁽¹⁾ Classificação do Consumo Individual por Objetivo.

9 - Variação mensal por Regiões NUTS II

Base 100=2012

Agosto 2022

Unidade: %

Classes COICOP ⁽¹⁾	Nacional	Norte	Centro	Área metropolitana de Lisboa	Alentejo	Algarve	Região Autónoma dos Açores	Região Autónoma da Madeira
Produtos alimentares e bebidas não alcoólicas	0,87	1,18	0,71	0,82	0,49	0,78	0,12	0,32
Bebidas alcoólicas e tabaco	-0,15	0,23	-0,33	-0,51	0,67	-1,38	-0,37	-0,02
Vestuário e calçado	-7,44	-8,10	-6,62	-7,22	-7,34	-7,96	-7,04	-6,45
Habituação, água, eletricidade, gás e outros combustíveis	-0,78	-0,93	-1,20	-0,35	-1,51	-0,80	0,06	0,17
Acessórios, equip. doméstico, manut. corrente da habitação	0,55	0,67	0,25	0,46	0,25	1,38	1,16	2,09
Saúde	0,21	0,05	0,53	0,19	0,02	0,20	0,06	0,13
Transportes	-1,98	-2,31	-2,16	-1,45	-2,75	-1,91	0,59	-2,93
Comunicações	0,06	0,06	0,07	0,04	0,04	0,10	0,08	0,17
Lazer, recreação e cultura	0,05	-0,03	-0,27	0,39	-0,60	-0,15	-0,02	-0,38
Educação	0,05	0,00	0,06	0,09	0,00	0,00	0,00	0,00
Restaurantes e hotéis	1,74	1,81	1,64	1,37	0,34	4,27	4,79	6,03
Bens e serviços diversos	0,08	-0,01	0,37	0,02	0,00	0,35	-0,50	0,12

Total e agregados especiais	Nacional	Norte	Centro	Área metropolitana de Lisboa	Alentejo	Algarve	Região Autónoma dos Açores	Região Autónoma da Madeira
Total	-0,31	-0,37	-0,44	-0,16	-0,66	-0,04	0,13	-0,13
Total exceto habitação	-0,34	-0,40	-0,47	-0,19	-0,69	-0,05	0,13	-0,15
Total exc. produtos alimentares não transformados e energéticos	0,02	-0,09	0,04	0,09	-0,28	0,38	0,37	0,36
Total exceto produtos alimentares não transformados	-0,52	-0,65	-0,64	-0,34	-0,94	-0,24	0,26	-0,25
Total exceto produtos energéticos	0,19	0,15	0,18	0,23	-0,08	0,51	0,21	0,42
Prod. alimentares não transformados	1,28	1,68	1,12	1,18	0,92	1,28	-0,80	0,79
Produtos energéticos	-4,94	-4,97	-5,21	-4,69	-5,44	-5,33	-0,60	-5,51
Bens	-0,91	-0,96	-1,04	-0,75	-1,06	-0,84	-0,48	-1,06
Serviços	0,63	0,60	0,64	0,61	0,09	1,25	1,35	1,21

Fonte: INE, Índice de Preços no Consumidor.

Nota: ⁽¹⁾ Classificação do Consumo Individual por Objetivo.

NOTA METODOLÓGICA

Índice de Preços no Consumidor 2022 – alterações decorrentes do encadeamento anual

Com a publicação do Índice de Preços no Consumidor (IPC) em janeiro de cada ano, a estrutura de despesa e os bens e serviços incluídos no cabaz são atualizados no âmbito do processo de encadeamento dos índices.

A estrutura de ponderação do IPC, que tem subjacente o conceito de despesa monetária de consumo final das famílias, tem como principal referência os dados detalhados (finais de 2019 e preliminares de 2020) das Contas Nacionais Portuguesas (SEC 2010). A utilização destes dados é determinada pela regulamentação da União Europeia e pelas recomendações do Eurostat para o cálculo do Índice Harmonizado de Preços no Consumidor (IHPC), com o objetivo de melhorar a qualidade estatística da informação produzida, bem como de assegurar a comparabilidade entre os Estados Membros.

A utilização de informação de Contas Nacionais enquanto fonte primária permite incorporar, de forma sistemática, as alterações de preços e de quantidades dos bens e serviços adquiridos pelas famílias. Assegura ainda um elevado grau de coerência e consistência com outras variáveis fundamentais para a análise económica. As Contas Nacionais são compiladas numa lógica de equilíbrio entre os recursos disponíveis de cada produto (produção interna e importações) e as respetivas utilizações (exportações e despesa interna).

Como o grau de detalhe de produtos incluídos no IPC é superior ao proporcionado pelas Contas Nacionais, para níveis mais desagregados da despesa é utilizada a informação proveniente do Inquérito às Despesas das Famílias e dos Censos, complementada com outras fontes de informação de natureza administrativa, bem como outros inquéritos realizados pelo INE. Esta informação permite igualmente a atualização dos bens e serviços que integram o cabaz do IPC.

Em consequência do acesso a informação de base mais rica e atualizada, nomeadamente obtida a partir de fontes administrativas, são de referir as alterações introduzidas na estrutura de ponderação e/ou amostras dos seguintes bens e serviços: cigarros, eletricidade, gás natural, medicamentos e especialidades farmacêuticas, automóveis novos, telecomunicações, jornais e periódicos, jogos e apostas, seguros e serviços financeiros.

Impacto da pandemia COVID-19 na estrutura de ponderação do IPC

Tendo em conta o forte impacto da pandemia COVID-19 na estrutura de consumo das famílias, e no seguimento das recomendações do Eurostat para a compilação dos ponderadores do IHPC, (<https://ec.europa.eu/eurostat/documents/10186/10693286/Derivation-of-HICP-weights-for-2022.pdf>), os ponderadores do IPC e IHPC para 2022 foram atualizados, excecionalmente, com recurso adicional a informação preliminar das Contas Nacionais Trimestrais para 2021, complementada com informação mais detalhada disponível, nomeadamente a obtida para os índices de volume de negócios do comércio a retalho e dos serviços.

Em consequência desta atualização, observou-se uma alteração significativa das estruturas de ponderação do IPC e do IHPC, sendo de salientar o aumento dos ponderadores das classes dos *Transportes* e dos *Restaurantes e Hotéis*, refletindo o forte aumento da despesa nestas duas classes e compensando parcialmente as fortes reduções ocorridas no ano anterior. Em sentido inverso, refletindo sobretudo aquele aumento, destaca-se a redução dos ponderadores das classes dos *Produtos alimentares e bebidas não alcoólicas*, da *Habitação, água, eletricidade, gás e outros combustíveis* e dos *Bens e serviços diversos*.

Estas alterações são evidentes também em algumas categorias mais finas, nomeadamente com o aumento do peso relativo dos *Combustíveis e lubrificantes para equipamento para transporte pessoal*, dos *Restaurantes, cafés e estabelecimentos similares* e dos *Serviços de alojamento*. Em sentido oposto, diminuíram nomeadamente os pesos relativos da *Eletricidade* e dos *Veículos Automóveis*.

No quadro seguinte apresentam-se os ponderadores das classes do IPC para 2021 e 2022:

Estrutura de ponderação do IPC

Classes COICOP ⁽¹⁾	2021	2022
1 Produtos alimentares e bebidas não alcoólicas	246,3	237,5
2 Bebidas alcoólicas e tabaco	47,1	41,7
3 Vestuário e calçado	51,6	53,6
4 Habitação, água, eletricidade, gás e outros combustíveis	93,1	87,7
5 Acessórios, equipamento doméstico e manutenção corrente da habitação	64,7	64,7
6 Saúde	87,1	84,1
7 Transportes	157,6	165,7
8 Comunicações	39,6	39,1
9 Lazer, recreação e cultura	48,1	46,1
10 Educação	17,8	16,4
11 Restaurantes e hotéis	48,9	70,2
12 Bens e serviços diversos	98,1	93,2
Total	1000,0	1000,0

Fonte: INE, Índice de Preços no Consumidor.

Notas:

⁽¹⁾ COICOP – Classificação do Consumo Individual por Objetivo.

O IPC regional contribui cerca de 2% para o IPC nacional.

Índice de Preços no Consumidor

O índice de Preços no Consumidor (IPC) mede a evolução temporal dos preços de um conjunto de bens e serviços representativos da estrutura de despesa de consumo da população residente em Portugal. É importante ter presente que o IPC não é um indicador do nível de preços, mas antes um indicador da respetiva variação.

A estrutura de ponderação do IPC é determinada a partir da componente de despesa monetária de consumo privado das Contas Nacionais e complementada pelos resultados do Inquérito às Despesas das Famílias (IDEF) realizado em 2015/2016, do Recenseamento Geral da Habitação que ocorreu em 2011 e de outras fontes de natureza administrativa. Os bens e serviços que constituem o cabaz do indicador resultam do IDEF e de informação auxiliar, com origem diversa, que inclui outros inquéritos disponíveis no INE, assim como dados administrativos.

Os bens e serviços encontram-se classificados em doze classes de despesa.

A metodologia de encadeamento que serve de base ao cálculo do indicador permite que a estrutura de ponderação seja atualizada anualmente tendo em conta a informação disponível, sendo valorizada a preços médios de dezembro do ano anterior.

Taxa de variação mensal

A variação mensal compara índices entre dois meses consecutivos. Embora permita um acompanhamento corrente do andamento dos preços, é influenciada por efeitos sazonais e outros mais específicos localizados num (ou em ambos) dos meses comparados.

$$\left(\frac{I_t}{I_{t-1}} - 1 \right) \times 100$$

Sendo:

I_t = índice do mês t

t = nº de ordem do mês = 1,2,3...n

Taxa de variação homóloga

A variação homóloga compara o índice do mês corrente com o do mesmo mês do ano anterior. Esta taxa, perante um padrão estável de sazonalidade, não é afetada por oscilações desta natureza podendo, no entanto, ser influenciada por efeitos específicos localizados nos meses comparados.

$$\left(\frac{I_t}{I_{t-12}} - 1 \right) \times 100$$

Taxa de variação média dos últimos 12 meses

A variação média dos últimos doze meses compara o índice médio dos últimos doze meses com o dos doze meses imediatamente anteriores. Tal como uma média móvel, esta taxa é menos sensível a alterações esporádicas e não é afetada por flutuações sazonais. No mês de dezembro, corresponde à taxa de inflação anual.

$$\left(\frac{\sum_{j=0}^{11} I_{t-j}}{\sum_{j=0}^{11} I_{t-j-12}} - 1 \right) \times 100$$

Índice de inflação subjacente (total exceto produtos alimentares não transformados e energéticos)

O indicador de inflação subjacente é obtido do índice total excluindo os preços dos produtos alimentares não transformados e dos produtos energéticos. Pretende-se com estas exclusões eliminar algumas das componentes mais expostas a “choques” temporários.

Contribuições

A contribuição representa o efeito individual de uma dada classe na formação da taxa de variação do índice total, sendo apresentada em pontos percentuais.

Sendo o IPC um índice encadeado, o cálculo das contribuições para a variação homóloga deve ter esse aspeto em consideração. Maior detalhe sobre o cálculo de contribuições pode ser obtido no Consumer Price Index Manual, Theory and Practice, 2004, cap. 9, pág. 38, do International Labour Organization, disponível em <http://www.ilo.org/public/english/bureau/stat/guides/cpi/index.htm>

Em consequência, as contribuições das classes refletem, além das variações dos índices respetivos, as alterações nos ponderadores com o processo de encadeamento. Refira-se ainda que as contribuições são calculadas com índices não arredondados de modo que a sua soma corresponda à taxa de variação homóloga do IPC.