

Índice de Preços no Consumidor

da Região Autónoma da Madeira



Abril 2023

ÍNDICE DE PREÇOS NO CONSUMIDOR DA REGIÃO AUTÓNOMA DA MADEIRA

Abril 2023

ESTATÍSTICAS
OFICIAIS



Direção Regional de Estatística da Madeira

“Uma porta aberta para um universo de informação estatística”

Catálogo Recomendada

Índice de Preços no Consumidor da Região Autónoma da Madeira. Funchal, 1981

Índice de Preços no Consumidor da Região Autónoma da Madeira / Direção Regional de Estatística da Madeira.

Jan.1981- .- Funchal: D.R.E.M., 1981- .- Mensal

ISSN 1646-9429 = Índice de Preços no Consumidor da Região Autónoma da Madeira

Diretor Regional

Dr. Paulo Baptista Vieira

Técnicos Responsáveis

Dra. Ângela Gouveia

E-mail: angela.gouveia@ine.pt

Dra. Otilia Gomes

E-mail: otilia.gomes@ine.pt

Dr. Gil Freitas

E-mail: gil.freitas@ine.pt

Editor:

Direção Regional de Estatística da Madeira

Calçada de Santa Clara 38

9004-545 Funchal

Telefone: (+351) 291 145 126

E-mail: drem@ine.pt

Impressão:

Direção Regional de Estatística da Madeira

Data de disponibilidade da informação:

11 de maio de 2023

Tiragem: 5 exemplares

Depósito Legal n.º 271932/08

Preço: 1,50 € (Isento de IVA nos termos do nº2 do artº2 do CIVA)

A DREM na Internet

<https://estatistica.madeira.gov.pt/>

©DREM, Funchal, 2023. *A reprodução de quaisquer páginas desta obra é autorizada, exceto para fins comerciais, com indicação da fonte bibliográfica.

ÍNDICE

SINAIS CONVENCIONAIS	4
ANÁLISE DE RESULTADOS	5
1 - Índices mensais por classes, grupos e subgrupos	11
2 - Índices mensais	15
3 - Variação média dos últimos 12 meses	16
4 - Variação homóloga	17
5 - Variação mensal	17
6 - Índices mensais por Regiões NUTS II	19
7 - Variação média dos últimos 12 meses por Regiões NUTS II	20
8 - Variação homóloga por Regiões NUTS II	21
9 - Variação mensal por Regiões NUTS II	22
NOTA METODOLÓGICA	23

SINAIS CONVENCIONAIS

Sinal	Designação
...	Valor confidencial
X	Valor não disponível
Θ	Valor inferior a metade do módulo da unidade utilizada
//	Não aplicável
\perp	Quebra de série/comparabilidade
F	Valor previsto
P _e	Valor preliminar
P _o	Valor provisório
R _c	Valor retificado
R _v	Valor revisto
§	Valor com coeficiente de variação elevado

Notas gerais

Por questões de arredondamento, a partir da agregação de sub-índices, poderão obter-se resultados, ligeiramente, diferentes (+/- 0,1 pontos).

Igualmente, por questões de arredondamento, a variação média anual poderá apresentar diferenças, face ao índice médio.

Devido a arredondamentos, os novos índices podem não permitir reproduzir integralmente as taxas de variação publicadas na anterior série, mantendo-se estas inalteráveis.

A análise descritiva incide sobre taxas arredondadas a uma casa decimal, calculadas a partir dos índices com 3 casas decimais.

ANÁLISE DE RESULTADOS

Varição média dos últimos 12 meses

Em abril de 2023, na Região Autónoma da Madeira (RAM), a variação média registada pelo Índice de Preços no Consumidor (IPC) nos últimos doze meses – Total Geral – foi de +8,1%, superior em 0,1 pontos percentuais (p.p.) ao registado no mês anterior. O indicador de inflação subjacente, medido pelo índice total excluindo produtos alimentares não transformados e energéticos, apresentou uma taxa de +7,3%, superior em 0,2 p.p. ao observado no mês anterior.

Todas as classes do IPC apresentaram variações positivas, sendo os “Restaurante e Hotéis” (+18,6%), “Produtos alimentares e bebidas não alcoólicas” (+15,7%) e os “Acessórios, equipamentos domésticos, manutenção corrente da habitação” (+8,2%) as classes que registaram os aumentos mais expressivos. A classe das “Bebidas alcoólicas e tabaco” (+0,5%) foi a que menos cresceu.

No País, o IPC registou uma taxa de variação média de +8,6%, valor inferior em 0,1 p.p. ao verificado no mês anterior (+8,7%).

Gráf.1 – Taxas de variação homóloga e média dos últimos 12 meses do Índice de Preços no Consumidor, RAM

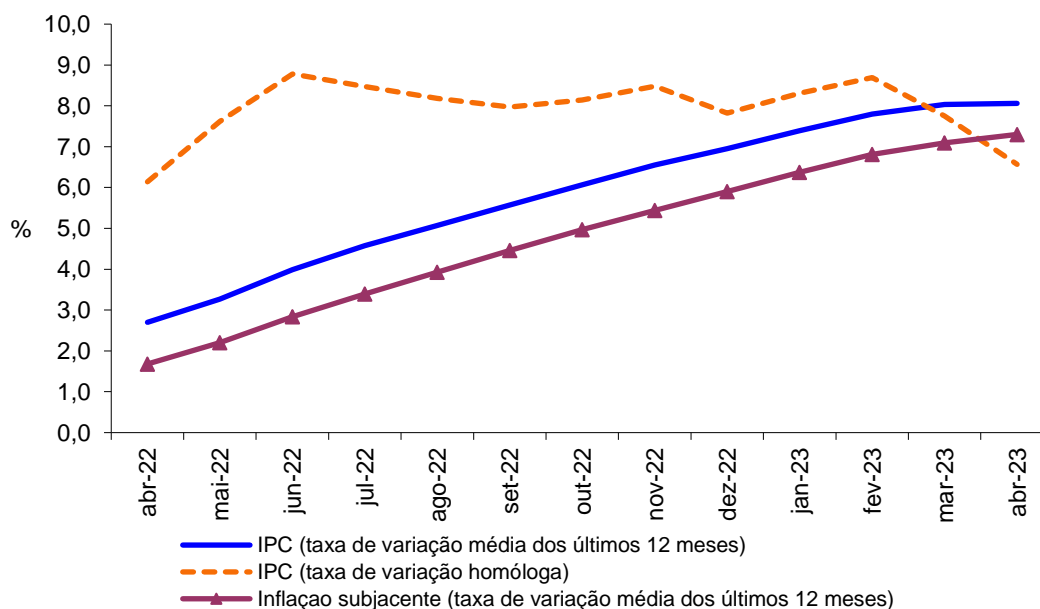

Varição homóloga

A taxa de variação homóloga, ou seja, a variação de preços em relação ao mesmo mês do ano anterior (abril de 2023 face a abril de 2022) foi de +6,6%, valor inferior em 1,2 p.p. ao apurado no mês precedente.

As classes com as variações positivas mais significativas foram as dos “Restaurantes e hotéis” (+20,8%) e dos “Produtos alimentares e bebidas não alcoólicas” (+15,7%) A classe dos “Transportes” registou a única variação negativa, -2,1%.

As classes dos “Produtos alimentares e bebidas não alcoólicas” (3,5 p.p.) e dos “Restaurantes e hotéis” (1,4 p.p.) foram as que mais contribuíram para a formação desta taxa.

A taxa de variação homóloga das rendas de habitação foi de +4,9%, em abril de 2023, superior em 0,1 p.p. à taxa verificada no mês anterior.

A nível nacional, a taxa de variação homóloga, em abril de 2023, foi de +5,7%, valor inferior em 1,7 p.p. ao registado em abril de 2023 (+7,4%).

Gráf. 2 - Contribuições das classes de despesa para a variação homóloga, RAM

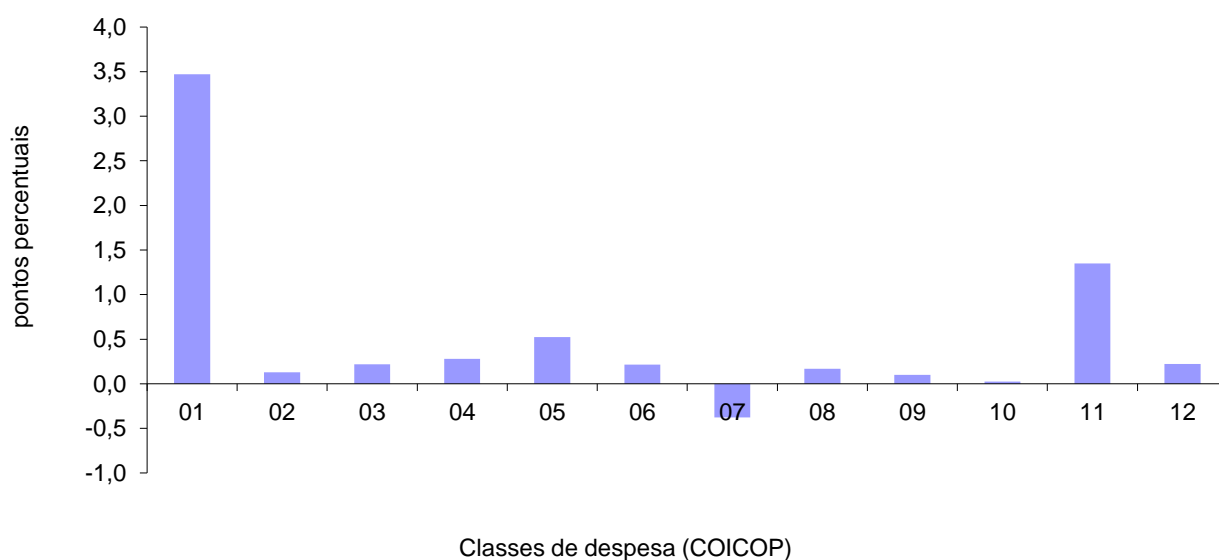

1	Produtos alimentares e bebidas não alcoólicas	7	Transportes
2	Bebidas alcoólicas e tabaco	8	Comunicações
3	Vestuário e calçado	9	Lazer, recreação e cultura
4	Habitação, água, eletricidade, gás e outros combustíveis	10	Educação
5	Acessórios para o lar, equipamento doméstico e manutenção corrente da habitação	11	Restaurantes e hotéis
6	Saúde	12	Bens e serviços diversos

Variação mensal

A nível mensal, a variação dos preços, em abril de 2023, foi de +1,5% (+2,0% no mês anterior). Analisando por classes de despesa, verificou-se que a classe dos “Transportes” (+7,5%) foi a que observou a maior variação positiva. A classe dos “Produtos alimentares e bebidas não alcoólicas” (-0,5%) foi a que registou a variação negativa mais elevada.

Em abril de 2023, a variação do valor médio das rendas de habitação por metro quadrado de área útil, na Região, foi de +0,4%.

A nível nacional, a taxa de variação mensal foi de +0,6%, inferior em 1,1 p.p. ao registado no mês anterior (+1,7%).

Gráf. 3 - Variação mensal das classes de despesa no IPC total, RAM

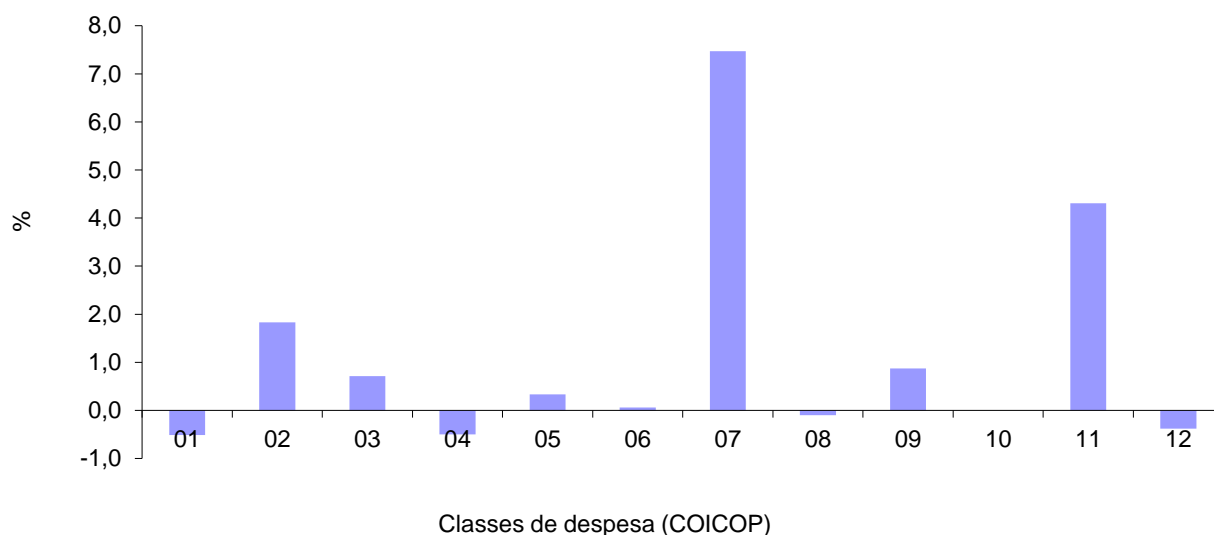



QUADROS

1 - Índices mensais por classes, grupos e subgrupos

Base 100=2012

Região Autónoma da Madeira

(Continua)

Classes, Grupos e Subgrupos COICOP ⁽¹⁾	2022									2023			
	Abr	Mai	Jun	Jul	Ago	Set	Out	Nov	Dez	Jan	Fev	Mar	Abr
Produtos alimentares e bebidas não alcoólicas	115,352	117,628	118,649	118,642	119,018	120,707	123,723	126,614	126,645	129,167	131,743	134,133	133,451
Produtos alimentares	115,140	117,287	118,317	118,069	118,770	120,320	123,328	126,440	126,450	128,897	131,311	133,803	133,134
Pão e cereais	109,956	112,692	113,705	114,894	115,393	115,754	115,341	117,163	117,696	122,195	125,132	123,902	124,488
Carne	121,565	127,617	131,018	130,253	130,875	132,681	132,373	133,875	136,713	135,511	136,626	140,661	143,195
Peixe, crustáceos e moluscos	117,439	114,930	116,989	118,266	116,814	117,163	117,611	126,609	120,891	122,711	122,452	125,054	131,103
Leite, queijo e ovos	103,633	107,255	107,680	109,250	109,365	112,250	117,774	125,050	125,388	127,656	129,054	128,715	127,970
Óleos e gorduras	149,976	144,889	139,911	135,322	131,617	132,958	140,059	140,650	142,662	149,538	156,940	154,025	147,623
Frutas	118,372	119,238	129,813	123,177	127,323	125,441	133,251	133,443	128,755	127,714	131,847	132,474	131,715
Produtos hortícolas	124,703	121,265	118,136	118,069	119,216	122,348	132,396	135,586	139,162	148,294	152,822	162,688	152,794
Açúcar, confeitaria, mel e outros produtos à base de açúcar	91,301	102,604	91,260	93,947	95,303	102,865	104,672	104,167	104,475	104,570	103,721	113,546	105,982
Produtos alimentares n.e.	109,542	110,823	114,104	113,114	116,662	117,842	120,386	123,008	123,795	122,528	128,544	131,634	133,554
Bebidas não alcoólicas	117,767	122,062	122,933	126,718	121,973	125,839	128,955	128,340	128,714	132,489	137,807	138,414	137,521
Café, chá e cacau	107,156	113,913	110,808	115,527	112,946	113,347	117,146	117,580	118,152	121,376	132,218	137,741	134,566
Água mineral, refrigerantes e sumos de frutas e de produtos hortícolas	125,983	129,590	131,872	135,480	129,801	135,018	138,017	137,015	137,335	141,461	144,712	143,342	143,346
Bebidas alcoólicas e tabaco	139,786	143,535	143,518	142,307	142,284	139,634	139,248	142,028	141,458	143,008	138,442	141,785	144,373
Bebidas alcoólicas	115,315	124,050	123,997	121,173	121,120	114,932	114,013	120,482	119,142	123,105	111,122	119,067	122,364
Bebidas espirituosas	118,076	126,882	112,990	117,537	120,673	118,292	127,313	131,395	120,953	133,235	131,405	123,764	130,923
Vinho	93,611	102,914	104,952	100,901	98,538	91,130	88,806	95,661	95,218	98,637	84,662	94,780	97,963
Cerveja	166,534	167,805	164,870	165,630	175,722	176,843	177,982	180,493	180,402	181,039	179,835	180,751	181,103
Tabaco	147,444	147,444	147,454	147,454	147,454	147,462	147,477	147,484	147,491	147,491	147,678	148,045	150,064
Tabaco	147,444	147,444	147,454	147,454	147,454	147,462	147,477	147,484	147,491	147,491	147,678	148,045	150,064
Vestuário e calçado	85,294	85,997	86,091	77,898	72,877	87,156	89,024	89,293	88,270	79,626	75,784	87,814	88,436
Vestuário	89,985	90,739	90,946	80,461	74,883	92,537	92,990	93,780	92,222	82,957	77,561	92,570	93,393
Materiais para vestuário	98,922	142,692	142,692	142,692	142,692	142,692	142,692	142,692	142,692	142,692	142,692	142,692	142,692
Artigos de vestuário	90,528	91,307	91,515	80,727	74,813	93,143	93,607	94,435	92,802	83,251	77,448	92,988	93,842
Outros artigos e acessórios de vestuário	60,742	58,901	58,927	52,575	54,389	58,672	58,764	58,700	58,774	53,353	57,048	61,249	61,474
Limpeza, reparação e aluguer de vestuário	109,154	109,154	109,720	110,909	112,492	112,757	113,288	113,288	113,288	115,448	117,436	120,205	120,205
Calçado, incluindo reparação e aluguer	73,638	74,211	74,009	71,808	68,217	73,691	79,320	78,214	78,597	71,530	71,836	75,969	76,057
Calçado	73,168	73,750	73,544	71,309	67,662	73,222	78,907	77,784	78,173	70,995	71,259	75,445	75,535
Reparação e aluguer de calçado	107,035	107,035	107,035	107,035	107,035	107,035	109,112	109,112	109,112	109,112	112,195	112,951	112,951
Habituação, água, eletricidade, gás e outros combustíveis	112,477	113,918	113,293	112,312	112,506	112,657	111,798	113,770	113,965	115,988	116,149	116,801	116,221
Rendas efetivas pagas pela habitação	110,571	110,787	110,917	111,170	111,635	111,846	112,394	112,771	113,240	114,239	114,639	115,493	115,974
Rendas efetivas pagas por inquilinos	110,571	110,787	110,917	111,170	111,635	111,846	112,394	112,771	113,240	114,239	114,639	115,493	115,974
Manutenção e reparação de habitações	120,883	121,717	123,292	123,502	125,977	127,851	129,380	130,905	131,515	131,639	132,404	132,264	134,624
Materiais para a manutenção e reparação de habitações	109,174	110,228	110,725	110,874	114,003	116,372	117,939	119,731	119,761	119,924	120,927	120,743	123,706
Serviços para a manutenção e reparação de habitações	159,780	159,780	165,253	165,677	165,677	165,677	167,017	167,511	170,224	170,224	170,224	170,224	170,644
Abastecimento de água e serviços diversos relacion. com a habitação	113,132	113,132	113,132	113,132	113,132	113,132	113,132	113,132	113,132	118,176	118,176	117,635	117,635
Abastecimento de água	103,320	103,320	103,320	103,320	103,320	103,320	103,320	103,320	103,320	106,869	106,869	106,869	106,869
Recolha de lixo	104,120	104,120	104,120	104,120	104,120	104,120	104,120	104,120	104,120	105,993	105,993	105,993	105,993
Saneamento básico	112,931	112,931	112,931	112,931	112,931	112,931	112,931	112,931	112,931	121,983	121,983	118,104	118,104
Outros serviços relacionados com a habitação	143,196	143,196	143,196	143,196	143,196	143,196	143,196	143,196	143,196	155,056	155,056	155,056	155,056
Eletricidade, gás e outros combustíveis	110,594	113,420	111,929	109,644	109,569	109,635	107,309	111,092	111,092	112,975	112,975	113,859	112,181
Eletricidade	118,546	118,546	118,546	117,955	117,955	117,955	116,171	118,760	118,760	121,478	121,478	121,478	118,242
Gás	111,647	122,757	116,896	109,525	109,228	109,490	105,209	113,022	113,022	112,941	112,941	116,518	118,891

1 - Índices mensais por classes, grupos e subgrupos

Base 100=2012

Região Autónoma da Madeira

(Continua)

Classes, Grupos e Subgrupos COICOP ⁽¹⁾	2022										2023			
	Abr	Mai	Jun	Jul	Ago	Set	Out	Nov	Dez	Jan	Fev	Mar	Abr	
Acessórios, equip. doméstico e manut. cor. da habitação	96,971	97,828	99,447	98,618	100,681	100,765	101,548	102,992	102,976	103,782	104,698	104,765	105,114	
Mobiliário e acessórios, carpetes e outros revest. para pavimentos	94,935	98,253	98,312	96,975	100,436	97,545	98,193	99,460	99,277	99,788	99,539	99,333	100,069	
Mobiliário e acessórios	101,414	105,009	105,114	103,696	107,424	104,554	104,967	106,237	106,064	106,687	106,439	106,233	107,001	
Carpetes e outros revestimentos para pavimentos	46,813	47,181	46,095	45,199	46,095	39,026	46,552	49,354	48,667	46,875	46,281	45,817	46,629	
Têxteis de uso doméstico	71,854	74,591	74,488	73,969	74,285	74,738	75,182	75,341	78,497	77,356	77,146	77,592	78,046	
Têxteis de uso doméstico	71,854	74,591	74,488	73,969	74,285	74,738	75,182	75,341	78,497	77,356	77,146	77,592	78,046	
Equipamento doméstico	88,022	89,238	89,487	90,020	90,757	91,502	90,770	92,562	93,888	95,194	94,855	93,658	93,991	
Grandes aparelhos domésticos	85,136	86,174	87,247	85,912	86,703	87,716	86,186	88,732	87,773	88,701	88,873	88,405	89,146	
Pequenos eletrodomésticos	82,214	87,758	81,363	92,561	94,497	94,589	99,192	98,447	94,681	102,165	96,621	105,180	102,683	
Reparação de equipamento doméstico	105,585	105,585	105,585	108,731	108,731	108,731	108,731	108,731	121,555	121,555	121,555	112,739	112,739	
Vídeos, loiças e outros utensílios de uso doméstico	98,970	99,558	102,660	99,821	98,237	104,552	107,178	106,039	104,336	100,019	104,372	107,747	108,095	
Vídeos, loiças e outros utensílios de uso doméstico	98,970	99,558	102,660	99,821	98,237	104,552	107,178	106,039	104,336	100,019	104,372	107,747	108,095	
Ferramentas e equipamento para casa e jardim	75,146	75,447	74,685	75,416	75,266	74,233	74,829	74,829	75,128	75,613	75,613	77,099	76,429	
Pequenas ferramentas e acessórios diversos	74,871	75,171	74,412	75,139	74,991	73,961	74,555	74,555	74,853	75,336	75,336	76,817	76,149	
Bens e serviços para a manutenção corrente da habitação	106,683	106,085	109,302	108,191	111,062	111,540	112,879	114,879	114,251	115,885	117,797	117,953	118,212	
Bens de uso doméstico não duradouros	81,143	80,046	84,399	81,670	85,999	86,033	87,896	91,089	90,222	89,053	92,073	91,531	91,500	
Serviços domésticos e serviços relativos à habitação	133,084	133,129	134,794	135,729	136,666	137,667	138,297	138,732	138,429	143,254	143,823	144,783	145,369	
Saúde	101,651	101,777	101,412	101,404	101,538	101,560	101,558	102,434	102,672	103,359	103,503	104,072	104,137	
Produtos, aparelhos e equipamentos médicos	110,943	111,107	111,127	111,099	111,169	111,253	111,344	114,030	113,996	115,435	115,962	117,395	117,562	
Produtos farmacêuticos	111,107	111,260	111,227	111,266	111,324	111,415	111,424	114,385	114,359	115,894	116,448	118,045	118,050	
Outros produtos e material farmacêutico	100,454	100,622	102,668	98,469	99,120	99,242	103,281	99,200	98,618	99,100	100,594	99,967	100,594	
Aparelhos e material terapêutico	108,607	108,887	109,058	109,171	109,251	109,251	109,415	110,395	110,395	110,920	110,920	110,920	112,813	
Serviços para doentes ambulatórios	99,192	99,311	99,311	99,311	99,367	99,367	99,328	99,553	99,553	99,990	99,993	100,259	100,288	
Serviços médicos	96,058	96,058	96,058	96,058	96,058	96,058	96,058	96,058	96,058	96,058	96,058	96,058	96,139	
Serviços de medicina dentária	101,136	101,400	101,400	101,400	101,400	101,400	101,400	101,400	101,400	102,361	102,361	102,361	102,361	
Serviços de paramédicos	102,039	102,039	102,039	102,039	102,330	102,330	102,127	103,311	103,311	103,325	103,340	104,738	104,738	
Serviços hospitalares	62,805	62,805	56,708	56,708	57,964	57,964	57,964	57,964	62,030	62,030	62,030	62,030	62,030	
Serviços hospitalares	62,805	62,805	56,708	56,708	57,964	57,964	57,964	57,964	62,030	62,030	62,030	62,030	62,030	
Transportes	118,653	118,147	121,119	124,598	120,951	117,929	110,889	110,684	107,850	107,406	107,927	108,122	116,195	
Aquisição de veículos	120,854	121,654	122,154	124,115	124,114	124,667	124,647	125,490	126,007	127,958	127,997	127,901	127,767	
Veículos automóveis	121,514	122,288	122,730	124,802	124,794	125,383	125,322	126,213	126,762	128,969	128,900	128,814	128,668	
Ciclomotores e motocicletas	114,806	116,359	118,349	118,349	118,349	118,349	118,349	118,349	118,349	118,349	119,602	119,620	119,620	
Bicicletas	68,265	68,435	68,435	68,435	68,898	68,610	70,828	70,828	70,691	62,619	65,761	64,908	65,119	
Utilização de equipamento para transporte pessoal	111,610	109,990	114,442	115,012	108,378	107,527	108,640	110,389	101,789	103,308	105,454	104,914	104,622	
Peças e acessórios para equipamento de transporte pessoal	95,086	95,687	95,819	95,811	96,316	97,055	98,637	98,597	98,680	99,001	100,343	98,856	97,519	
Combustíveis e lubrificantes para equipamento de transporte pessoal	118,688	115,504	122,067	122,890	111,377	109,579	110,607	113,372	99,163	97,913	99,221	97,192	96,315	
Manutenção e reparação de equipamento para transporte pessoal	105,625	106,524	108,928	108,623	108,958	109,753	111,609	112,206	111,195	118,064	122,523	125,138	126,167	
Serviços relacionados com o equipamento para transporte pessoal	102,903	102,964	103,043	104,436	104,712	104,530	104,393	104,235	104,194	110,207	110,093	110,197	110,488	
Serviços de transportes	129,864	130,368	132,563	142,438	141,385	131,733	104,669	100,154	105,139	100,285	98,842	100,277	125,835	
Transportes rodoviários de passageiros	82,939	82,939	82,939	82,939	82,939	82,939	82,939	82,939	82,939	82,939	82,939	82,939	82,939	
Transportes aéreos de passageiros	100,923	97,610	127,502	145,534	159,135	129,550	121,688	106,368	128,072	105,458	103,571	101,753	126,773	
Transportes de passageiros por mar e vias interiores navegáveis	78,999	79,989	77,832	85,117	82,076	76,701	50,674	48,375	50,214	50,214	49,189	50,992	70,936	

1 - Índices mensais por classes, grupos e subgrupos

Base 100=2012

Região Autónoma da Madeira

(Continua)

Classes, Grupos e Subgrupos COICOP ⁽¹⁾	2022										2023			
	Abr	Mai	Jun	Jul	Ago	Set	Out	Nov	Dez	Jan	Fev	Mar	Abr	
Comunicações	110,665	110,636	110,311	110,225	110,411	110,337	110,400	109,354	108,238	108,500	113,284	115,344	115,234	
Serviços postais	181,657	181,657	181,657	181,657	181,657	181,657	181,657	181,657	181,657	181,657	181,657	181,657	181,657	
Serviços postais	181,657	181,657	181,657	181,657	181,657	181,657	181,657	181,657	181,657	181,657	181,657	181,657	181,657	
Equipamento telefónico e de telecópia	136,945	135,999	132,220	129,450	135,476	141,037	147,807	140,607	140,709	137,862	136,838	141,244	137,464	
Equipamento telefónico e de telecópia	136,945	135,999	132,220	129,450	135,476	141,037	147,807	140,607	140,709	137,862	136,838	141,244	137,464	
Serviços telefónicos e de telecópia	108,668	108,668	108,453	108,453	108,453	108,200	108,051	107,201	106,046	106,400	111,345	113,261	113,261	
Serviços telefónicos e de telecópia	108,668	108,668	108,453	108,453	108,453	108,200	108,051	107,201	106,046	106,400	111,345	113,261	113,261	
Lazer, recreação e cultura	99,367	98,832	99,544	100,044	99,663	98,266	98,818	99,723	99,737	100,359	100,311	100,609	101,484	
Equipamento audiovisual, fotográfico e de processamento de dados	75,691	72,935	73,414	74,625	71,238	70,362	71,359	69,201	69,815	69,928	69,223	67,832	68,186	
Equipamento para recepção, registo e reprodução de som e imagem	69,637	65,709	66,062	68,495	62,868	62,449	63,441	60,846	61,491	61,393	59,757	57,573	56,826	
Equipamento fotográfico e cinematográfico e instrumentos de ótica	52,369	48,777	50,455	50,178	48,449	49,159	49,615	47,058	43,935	48,279	48,130	50,074	51,356	
Equipamento de processamento de dados	69,017	67,973	68,432	69,662	68,709	65,266	67,928	66,673	66,920	67,354	67,067	66,339	65,230	
Meios ou suportes de gravação	87,057	91,612	90,714	79,630	86,686	91,084	83,537	82,726	95,002	85,927	94,294	91,942	114,865	
Reparação de equip. audiovisual, fotográfico e de proces. de dados	110,315	110,315	110,315	110,315	110,315	110,315	110,315	110,315	110,315	110,315	110,315	110,315	110,315	
Outros bens duradouros para lazer e cultura	95,587	95,587	95,587	95,587	95,587	95,587	98,581	98,581	98,581	98,581	98,581	98,581	98,581	
Instrum. musicais e outros bens duradouros para lazer e cultura em esp. fechados	95,587	95,587	95,587	95,587	95,587	95,587	98,581	98,581	98,581	98,581	98,581	98,581	98,581	
Outros artigos e equipamentos recreativos	97,852	99,412	100,285	99,937	102,461	101,220	99,619	102,736	101,216	102,537	104,908	104,194	103,467	
Jogos, brinquedos e artigos para atividades de recreação e lazer	79,109	79,820	79,240	80,433	79,436	80,674	84,720	86,046	77,980	78,891	78,428	77,435	80,383	
Equip. para desporto, campismo e atividades de recreação e lazer ao ar livre	12,422	12,422	12,422	12,044	10,473	11,407	11,286	11,785	13,541	13,262	12,973	10,989	10,985	
Jardinagem	107,876	113,742	115,168	111,726	111,617	111,238	112,927	111,310	115,230	114,949	122,670	118,820	111,400	
Animais de estimação e produtos relacionados	117,042	117,151	119,113	119,466	127,509	123,239	114,720	123,303	122,437	125,481	127,908	129,055	129,152	
Serviços veterinários e outros serviços para animais de estimação	103,723	103,723	103,723	103,723	103,723	103,723	103,723	103,723	103,723	103,723	103,723	103,723	103,723	
Serviços recreativos e culturais	112,192	112,695	111,648	110,360	109,987	109,927	110,595	113,841	113,877	116,666	113,063	117,388	116,241	
Serviços recreativos e desportivos	92,707	92,707	92,707	92,707	93,402	93,402	93,402	94,596	94,595	100,250	95,402	100,680	95,026	
Serviços culturais	109,628	109,579	113,281	112,487	113,872	113,743	113,138	112,754	113,230	114,417	113,842	114,233	113,709	
Jogos e apostas	147,509	149,231	144,104	140,089	136,847	136,699	139,216	147,978	147,897	145,577	143,667	147,063	154,350	
Jornais, livros e artigos de papelaria	109,273	109,484	110,721	111,507	108,456	109,551	111,601	111,536	111,312	114,251	113,687	113,698	114,299	
Livros	45,696	45,276	46,127	46,860	46,845	46,339	47,273	46,333	46,004	47,513	47,659	46,766	48,519	
Jornais e periódicos	149,563	149,563	149,668	149,668	149,668	149,668	149,668	149,668	149,668	156,119	155,090	155,090	155,805	
Material impresso diverso e artigos de papelaria	128,257	129,562	131,502	132,452	123,952	127,873	132,010	133,430	133,362	134,481	132,937	135,426	132,069	
Férias organizadas	85,633	74,683	85,801	98,979	119,138	84,845	90,449	88,514	99,043	87,478	92,509	91,191	105,764	
Férias organizadas	85,633	74,683	85,801	98,979	119,138	84,845	90,449	88,514	99,043	87,478	92,509	91,191	105,764	
Educação	97,117	97,117	97,117	97,117	97,117	97,117	98,603	98,536	98,536	98,536	98,706	98,706	98,706	
Ensino pré-primário e primário	114,819	114,819	114,819	114,819	114,819	114,819	117,008	117,008	117,008	117,008	117,008	117,008	117,008	
Ensino pré-primário e primário	114,819	114,819	114,819	114,819	114,819	114,819	117,008	117,008	117,008	117,008	117,008	117,008	117,008	
Ensino básico e secundário	106,976	106,976	106,976	106,976	106,976	106,976	109,358	108,997	108,997	108,997	108,997	108,997	108,997	
Ensino básico e secundário	106,976	106,976	106,976	106,976	106,976	106,976	109,358	108,997	108,997	108,997	108,997	108,997	108,997	
Ensino superior	83,350	83,350	83,350	83,350	83,350	83,350	84,052	84,052	84,052	84,052	84,052	84,052	84,052	
Ensino superior	83,350	83,350	83,350	83,350	83,350	83,350	84,052	84,052	84,052	84,052	84,052	84,052	84,052	
Outros tipos de ensino	106,903	106,903	106,903	106,903	106,903	106,903	109,162	109,162	109,162	109,162	111,056	111,056	111,056	
Outros tipos de ensino	106,903	106,903	106,903	106,903	106,903	106,903	109,162	109,162	109,162	109,162	111,056	111,056	111,056	
Restaurantes e hotéis	119,309	130,317	135,412	134,513	142,620	139,100	132,252	125,819	126,948	127,165	130,754	138,150	144,098	
Serviços de refeições	112,570	113,299	114,342	114,471	116,621	116,716	116,841	117,303	117,427	120,039	120,886	122,791	122,895	
Restaurantes, cafés e estabelecimentos similares	113,005	113,798	114,935	115,075	117,418	117,522	117,633	118,137	118,272	120,357	121,284	123,370	123,485	
Cantinas	109,869	109,869	109,869	109,869	109,869	109,869	110,151	110,151	110,151	118,422	118,422	118,422	118,422	
Serviços de alojamento	168,151	224,224	247,213	241,841	276,362	257,052	219,744	183,246	188,795	176,733	194,771	231,111	267,668	
Serviços de alojamento	168,151	224,224	247,213	241,841	276,362	257,052	219,744	183,246	188,795	176,733	194,771	231,111	267,668	

1 - Índices mensais por classes, grupos e subgrupos

Base 100=2012

 Região Autónoma da Madeira
 (Continuação)

Classes, Grupos e Subgrupos COICOP ⁽¹⁾	2022									2023			
	Abr	Mai	Jun	Jul	Ago	Set	Out	Nov	Dez	Jan	Fev	Mar	Abr
Bens e serviços diversos	101,093	101,698	101,794	101,940	102,060	102,763	102,779	103,351	103,267	103,268	103,987	103,825	103,432
Cuidados pessoais	101,529	103,247	103,737	104,859	105,083	106,631	106,185	107,542	107,883	107,151	108,760	109,467	108,820
Salões de cabeleireiro e estabelecimentos de cuidados pessoais	112,015	112,083	112,535	112,642	112,689	112,564	112,517	112,979	112,932	113,986	115,453	118,968	119,281
Aparelhos elétricos para cuidados pessoais	88,069	93,160	92,971	90,773	92,263	93,342	100,240	95,859	96,362	100,155	96,144	97,854	98,817
Outros aparelhos, artigos e produtos para cuidados pessoais	94,370	96,925	97,436	99,140	99,441	101,890	101,140	103,039	103,587	101,739	103,477	102,480	101,246
Artigos pessoais n.e.	73,654	73,790	73,988	70,493	71,156	72,716	73,463	74,292	73,315	71,586	71,370	71,705	74,329
Artigos de joalharia e relógios	68,731	69,321	69,215	64,221	66,607	69,190	69,190	69,670	69,056	67,524	66,564	68,555	70,221
Outros artigos pessoais	77,319	77,126	77,546	75,133	74,548	75,368	76,657	77,740	76,498	74,647	74,799	74,312	77,451
Proteção social	72,709	72,709	72,709	72,709	72,709	72,709	73,282	73,282	73,282	74,084	74,084	74,084	74,084
Proteção social	72,709	72,709	72,709	72,709	72,709	72,709	73,282	73,282	73,282	74,084	74,084	74,084	74,084
Seguros	95,832	96,423	95,811	97,337	97,307	97,317	97,225	97,697	97,168	98,982	98,676	95,789	92,333
Seguros relacionados com a habitação	107,860	108,971	108,161	106,457	106,161	106,684	107,087	106,674	107,136	108,076	108,804	107,741	108,546
Seguros relacionados com a saúde	118,201	121,954	123,016	123,130	124,027	121,024	120,821	127,769	127,869	130,088	129,900	131,481	127,558
Seguros relacionados com os transportes	90,289	90,306	89,578	93,069	93,080	93,140	92,792	93,072	91,914	94,046	93,377	89,426	84,472
Outros Seguros	89,517	89,517	89,517	89,517	89,517	89,517	89,514	89,514	89,514	89,514	89,514	89,514	89,514
Serviços financeiros n.e.	133,237	133,237	133,237	133,307	133,137	133,137	133,137	133,137	133,168	133,168	133,168	133,168	133,168
Serviços financeiros n.e.	133,237	133,237	133,237	133,307	133,137	133,137	133,137	133,137	133,168	133,168	133,168	133,168	133,168
Outros serviços n.e.	103,778	103,778	103,778	104,096	104,096	104,305	104,305	104,305	104,305	104,900	106,636	106,636	106,636
Outros serviços n.e.	103,778	103,778	103,778	104,096	104,096	104,305	104,305	104,305	104,305	104,900	106,636	106,636	106,636

Fonte: INE, Índice de Preços no Consumidor.

Nota: ⁽¹⁾ Classificação do Consumo Individual por Objetivo.

2 - Índices mensais
Base 100=2012
Região Autónoma da Madeira

Classes COICOP ⁽¹⁾	Anos	Meses											
		Jan	Fev	Mar	Abr	Mai	Jun	Jul	Ago	Set	Out	Nov	Dez
Produtos alimentares e bebidas não alcoólicas	2022	107,866	108,933	112,209	115,352	117,628	118,649	118,642	119,018	120,707	123,723	126,614	126,645
	2023	129,167	131,743	134,133	133,451								
Bebidas alcoólicas e tabaco	2022	141,681	139,885	143,589	139,786	143,535	143,518	142,307	142,284	139,634	139,248	142,028	141,458
	2023	143,008	138,442	141,785	144,373								
Vestuário e calçado	2022	73,313	69,703	85,165	85,294	85,997	86,091	77,898	72,877	87,156	89,024	89,293	88,270
	2023	79,626	75,784	87,814	88,436								
Habitação, água, eletricidade, gás e outros combustíveis	2022	109,780	109,889	110,827	112,477	113,918	113,293	112,312	112,506	112,657	111,798	113,770	113,965
	2023	115,988	116,149	116,801	116,221								
Acessórios, equip. doméstico, manut. corrente da habitação	2022	95,029	96,323	96,850	96,971	97,828	99,447	98,618	100,681	100,765	101,548	102,992	102,976
	2023	103,782	104,698	104,765	105,114								
Saúde	2022	101,350	101,298	101,366	101,651	101,777	101,412	101,404	101,538	101,560	101,558	102,434	102,672
	2023	103,359	103,503	104,072	104,137								
Transportes	2022	103,361	103,573	108,212	118,653	118,147	121,119	124,598	120,951	117,929	110,889	110,684	107,850
	2023	107,406	107,927	108,122	116,195								
Comunicações	2022	109,370	109,092	109,083	110,665	110,636	110,311	110,225	110,411	110,337	110,400	109,354	108,238
	2023	108,500	113,284	115,344	115,234								
Lazer, recreação e cultura	2022	97,433	97,814	97,904	99,367	98,832	99,544	100,044	99,663	98,266	98,818	99,723	99,737
	2023	100,359	100,311	100,609	101,484								
Educação	2022	96,848	96,927	97,117	97,117	97,117	97,117	97,117	97,117	97,117	98,603	98,536	98,536
	2023	98,536	98,706	98,706	98,706								
Restaurantes e hotéis	2022	112,463	115,191	117,272	119,309	130,317	135,412	134,513	142,620	139,100	132,252	125,819	126,948
	2023	127,165	130,754	138,150	144,098								
Bens e serviços diversos	2022	100,255	100,985	101,327	101,093	101,698	101,794	101,940	102,060	102,763	102,779	103,351	103,267
	2023	103,268	103,987	103,825	103,432								

Total e agregados especiais	Anos	Meses											
		Jan	Fev	Mar	Abr	Mai	Jun	Jul	Ago	Set	Out	Nov	Dez
Total	2022	103,792	104,136	107,099	109,862	111,412	112,547	112,379	112,235	112,772	112,005	112,724	112,235
	2023	112,419	113,190	115,394	117,075								
Total exceto habitação	2022	103,524	103,871	106,917	109,764	111,359	112,526	112,344	112,175	112,720	111,906	112,634	112,112
	2023	112,271	113,053	115,302	117,017								
Total exceto produtos alimentares não transformados e energéticos	2022	102,554	102,843	105,634	107,908	109,773	110,429	110,464	110,863	111,506	110,092	110,180	110,523
	2023	110,506	111,113	113,361	115,556								
Total exceto produtos alimentares não transformados	2022	102,810	103,115	106,184	108,671	110,300	111,188	111,164	110,884	111,367	110,047	110,445	109,968
	2023	109,971	110,587	112,559	114,428								
Total exceto produtos energéticos	2022	103,707	104,041	106,751	109,354	111,106	112,060	111,929	112,397	113,080	112,284	112,760	112,993
	2023	113,176	113,953	116,427	118,380								
Prod. alimentares não transformados	2022	112,946	113,619	115,739	120,812	121,726	124,902	123,546	124,527	125,510	129,303	132,669	132,083
	2023	133,893	136,049	140,333	140,305								
Produtos energéticos	2022	104,763	105,216	110,800	115,206	114,685	117,682	117,128	110,676	109,703	109,245	112,464	104,543
	2023	104,737	105,441	104,757	103,512								
Bens	2022	102,241	102,540	106,611	108,293	109,572	110,667	109,617	108,450	110,489	111,869	114,030	112,693
	2023	112,746	113,242	115,714	115,545								
Serviços	2022	106,111	106,523	107,797	112,207	114,169	115,363	116,541	117,956	116,202	112,163	110,682	111,487
	2023	111,861	113,030	114,845	119,205								

Fonte: INE, Índice de Preços no Consumidor.

Nota: ⁽¹⁾ Classificação do Consumo Individual por Objeto.

3 - Variação média dos últimos 12 meses

Base 100=2012

Região Autónoma da Madeira

Unidade: %

Classes COICOP ⁽¹⁾	Anos	Meses											
		Jan	Fev	Mar	Abr	Mai	Jun	Jul	Ago	Set	Out	Nov	Dez
Produtos alimentares e bebidas não alcoólicas	2022	1,08	1,19	1,52	2,16	3,01	4,02	4,92	5,69	6,69	8,06	9,54	10,96
	2023	12,43	13,90	15,06	15,70								
Bebidas alcoólicas e tabaco	2022	-1,01	-0,96	-0,71	-0,82	-0,66	-0,37	-0,03	0,20	0,30	0,09	0,18	0,31
	2023	0,52	0,36	0,12	0,53								
Vestuário e calçado	2022	-0,22	1,05	1,90	2,20	2,37	2,34	2,48	2,06	2,33	2,77	3,14	3,25
	2023	3,59	3,88	3,88	3,98								
Habitação, água, eletricidade, gás e outros combustíveis	2022	1,86	2,35	2,92	3,36	3,94	4,39	4,57	4,72	4,86	4,74	4,70	4,59
	2023	4,74	4,88	4,93	4,70								
Acessórios, equip. doméstico, manut. corrente da habitação	2022	-0,91	-0,36	0,15	0,66	1,22	2,10	2,72	3,59	4,27	4,96	5,76	6,49
	2023	7,09	7,53	7,86	8,20								
Saúde	2022	1,14	1,07	0,98	0,92	0,86	0,78	0,69	0,60	0,53	0,49	0,57	0,65
	2023	0,77	0,91	1,09	1,24								
Transportes	2022	6,63	7,28	7,96	8,80	9,26	10,22	10,98	11,19	11,15	11,09	10,79	10,27
	2023	9,90	9,64	8,74	7,38								
Comunicações	2022	0,79	0,97	1,19	1,55	1,73	1,90	1,94	1,99	2,02	2,04	2,17	2,07
	2023	1,76	1,94	2,26	2,31								
Lazer, recreação e cultura	2022	0,50	0,72	0,91	1,46	1,93	2,51	2,94	3,44	3,52	3,67	3,73	3,87
	2023	3,88	3,85	3,83	3,57								
Educação	2022	-3,18	-2,76	-2,31	-1,87	-1,42	-0,96	-0,51	-0,04	0,39	0,54	0,66	0,79
	2023	0,92	1,05	1,14	1,24								
Restaurantes e hotéis	2022	-0,32	-0,02	0,65	1,49	3,41	5,51	7,38	9,79	11,84	13,17	14,07	15,07
	2023	15,92	16,62	17,55	18,59								
Bens e serviços diversos	2022	0,66	0,78	0,99	1,14	1,12	1,32	1,49	1,68	1,90	2,13	2,34	2,56
	2023	2,73	2,80	2,79	2,80								

Total e agregados especiais	Anos	Meses											
		Jan	Fev	Mar	Abr	Mai	Jun	Jul	Ago	Set	Out	Nov	Dez
Total	2022	1,46	1,78	2,20	2,70	3,27	3,99	4,58	5,07	5,57	6,07	6,55	6,95
	2023	7,39	7,80	8,03	8,06								
Total exceto habitação	2022	1,45	1,77	2,20	2,71	3,30	4,04	4,65	5,15	5,67	6,18	6,67	7,09
	2023	7,54	7,96	8,19	8,21								
Total exceto produtos alimentares não transformados e energéticos	2022	0,60	0,85	1,26	1,68	2,20	2,84	3,39	3,93	4,46	4,97	5,44	5,90
	2023	6,37	6,81	7,09	7,30								
Total exceto produtos alimentares não transformados	2022	1,54	1,90	2,41	2,89	3,43	4,12	4,67	5,14	5,58	5,95	6,28	6,55
	2023	6,86	7,14	7,20	7,13								
Total exceto produtos energéticos	2022	0,64	0,85	1,19	1,63	2,18	2,86	3,46	4,01	4,59	5,23	5,84	6,42
	2023	7,01	7,58	8,01	8,29								
Prod. alimentares não transformados	2022	1,00	0,96	0,78	1,35	2,12	3,06	3,95	4,58	5,48	6,99	8,55	9,96
	2023	11,40	12,81	14,34	15,14								
Produtos energéticos	2022	10,47	12,01	13,43	14,49	15,14	16,20	16,62	16,29	15,81	14,76	13,76	12,29
	2023	11,02	9,91	8,02	5,41								
Bens	2022	1,94	2,36	2,88	3,39	3,94	4,68	5,27	5,66	6,19	6,77	7,43	7,96
	2023	8,49	8,98	9,18	9,12								
Serviços	2022	0,83	0,98	1,27	1,73	2,30	2,96	3,52	4,12	4,56	4,95	5,17	5,41
	2023	5,70	6,03	6,29	6,43								

Fonte: INE, Índice de Preços no Consumidor.

Nota: ⁽¹⁾ Classificação do Consumo Individual por Objetivo.

4 - Variação homóloga
Base 100=2012
Região Autónoma da Madeira

Unidade: %

Classes COICOP ⁽¹⁾	Anos	Meses											
		Jan	Fev	Mar	Abr	Mai	Jun	Jul	Ago	Set	Out	Nov	Dez
Produtos alimentares e bebidas não alcoólicas	2022	2,19	3,30	5,77	7,94	11,25	11,79	11,44	11,17	13,10	16,28	18,64	18,45
	2023	19,75	20,94	19,54	15,69								
Bebidas alcoólicas e tabaco	2022	-1,50	0,86	1,63	-1,68	0,91	1,32	1,65	1,33	0,14	-1,75	-0,03	0,92
	2023	0,94	-1,03	-1,26	3,28								
Vestuário e calçado	2022	4,20	4,73	3,12	2,52	3,02	3,09	2,47	-1,01	2,70	4,38	5,09	4,53
	2023	8,61	8,72	3,11	3,68								
Habitação, água, eletricidade, gás e outros combustíveis	2022	3,90	3,98	4,76	6,09	7,40	6,70	4,49	4,33	4,35	2,31	3,72	3,22
	2023	5,65	5,70	5,39	3,33								
Acessórios, equip. doméstico, manut. corrente da habitação	2022	2,08	3,43	4,28	4,22	5,56	7,94	6,38	8,96	8,06	8,30	9,28	9,39
	2023	9,21	8,69	8,17	8,40								
Saúde	2022	0,53	0,54	0,46	0,63	0,78	0,45	0,36	0,41	0,43	0,48	1,34	1,39
	2023	1,98	2,18	2,67	2,45								
Transportes	2022	8,21	7,22	10,45	13,06	11,86	14,67	15,92	11,49	9,10	9,05	7,68	3,79
	2023	3,91	4,20	-0,08	-2,07								
Comunicações	2022	2,97	1,69	1,95	3,49	2,37	2,21	1,73	2,07	2,00	1,99	2,14	0,28
	2023	-0,80	3,84	5,74	4,13								
Lazer, recreação e cultura	2022	2,76	2,96	2,99	5,13	4,81	5,83	5,19	4,99	2,51	2,85	2,91	3,53
	2023	3,00	2,55	2,76	2,13								
Educação	2022	0,22	0,30	0,50	0,50	0,50	0,50	0,50	0,50	0,50	1,98	1,74	1,74
	2023	1,74	1,84	1,64	1,64								
Restaurantes e hotéis	2022	2,60	4,88	6,54	8,21	17,42	21,84	20,47	27,34	24,79	18,47	13,70	13,95
	2023	13,07	13,51	17,80	20,78								
Bens e serviços diversos	2022	0,88	2,18	2,61	2,15	1,59	2,68	2,60	3,05	3,19	3,03	3,09	3,60
	2023	3,01	2,97	2,47	2,31								

Total e agregados especiais	Anos	Meses											
		Jan	Fev	Mar	Abr	Mai	Jun	Jul	Ago	Set	Out	Nov	Dez
Total	2022	2,98	3,58	4,97	6,14	7,62	8,78	8,47	8,18	7,97	8,14	8,48	7,82
	2023	8,31	8,69	7,75	6,57								
Total exceto habitação	2022	3,00	3,63	5,04	6,26	7,78	8,99	8,68	8,35	8,14	8,31	8,66	7,96
	2023	8,45	8,84	7,84	6,61								
Total exceto produtos alimentares não transformados e energéticos	2022	1,96	2,65	4,02	4,56	6,12	7,07	7,20	7,72	7,41	7,34	7,21	7,30
	2023	7,75	8,04	7,31	7,09								
Total exceto produtos alimentares não transformados	2022	3,22	3,71	5,23	6,07	7,33	8,43	8,19	7,92	7,52	7,10	7,16	6,52
	2023	6,97	7,25	6,00	5,30								
Total exceto produtos energéticos	2022	1,87	2,65	3,89	4,83	6,60	7,63	7,63	8,03	7,92	8,44	8,66	8,62
	2023	9,13	9,53	9,06	8,25								
Prod. alimentares não transformados	2022	1,27	2,72	3,09	6,74	9,81	11,44	10,62	10,16	11,40	15,98	18,50	17,68
	2023	18,55	19,74	21,25	16,13								
Produtos energéticos	2022	14,88	13,35	16,30	20,16	18,38	20,87	17,13	9,42	8,26	4,98	6,77	-0,41
	2023	-0,02	0,21	-5,45	-10,15								
Bens	2022	3,70	4,55	6,07	7,18	8,62	9,92	9,07	7,82	8,51	9,22	10,81	9,68
	2023	10,27	10,44	8,54	6,70								
Serviço	2022	1,84	2,07	3,33	4,55	6,07	7,02	7,47	8,50	7,08	6,54	5,05	5,06
	2023	5,42	6,11	6,54	6,24								

Fonte: INE, Índice de Preços no Consumidor.

Nota: ⁽¹⁾ Classificação do Consumo Individual por Objetivo.

5 - Variação mensal

Base 100=2012
Região Autónoma da Madeira

Unidade: %

Classes COICOP ⁽¹⁾	Anos	Meses											
		Jan	Fev	Mar	Abr	Mai	Jun	Jul	Ago	Set	Out	Nov	Dez
Produtos alimentares e bebidas não alcoólicas	2022	0,89	0,99	3,01	2,80	1,97	0,87	-0,01	0,32	1,42	2,50	2,34	0,02
	2023	1,99	1,99	1,81	-0,51								
Bebidas alcoólicas e tabaco	2022	1,08	-1,27	2,65	-2,65	2,68	-0,01	-0,84	-0,02	-1,86	-0,28	2,00	-0,40
	2023	1,10	-3,19	2,41	1,83								
Vestuário e calçado	2022	-13,18	-4,92	22,18	0,15	0,82	0,11	-9,52	-6,45	19,59	2,14	0,30	-1,15
	2023	-9,79	-4,83	15,87	0,71								
Habitação, água, eletricidade, gás e outros combustíveis	2022	-0,57	0,10	0,85	1,49	1,28	-0,55	-0,87	0,17	0,13	-0,76	1,76	0,17
	2023	1,78	0,14	0,56	-0,50								
Acessórios, equip. doméstico, manut. corrente da habitação	2022	0,95	1,36	0,55	0,12	0,88	1,65	-0,83	2,09	0,08	0,78	1,42	-0,02
	2023	0,78	0,88	0,06	0,33								
Saúde	2022	0,08	-0,05	0,07	0,28	0,12	-0,36	-0,01	0,13	0,02	0,00	0,86	0,23
	2023	0,67	0,14	0,55	0,06								
Transportes	2022	-0,53	0,21	4,48	9,65	-0,43	2,52	2,87	-2,93	-2,50	-5,97	-0,18	-2,56
	2023	-0,41	0,49	0,18	7,47								
Comunicações	2022	1,33	-0,25	-0,01	1,45	-0,03	-0,29	-0,08	0,17	-0,07	0,06	-0,95	-1,02
	2023	0,24	4,41	1,82	-0,10								
Lazer, recreação e cultura	2022	1,14	0,39	0,09	1,49	-0,54	0,72	0,50	-0,38	-1,40	0,56	0,92	0,01
	2023	0,62	-0,05	0,30	0,87								
Educação	2022	0,00	0,08	0,20	0,00	0,00	0,00	0,00	0,00	0,00	1,53	-0,07	0,00
	2023	0,00	0,17	0,00	0,00								
Restaurantes e hotéis	2022	0,95	2,43	1,81	1,74	9,23	3,91	-0,66	6,03	-2,47	-4,92	-4,86	0,90
	2023	0,17	2,82	5,66	4,31								
Bens e serviços diversos	2022	0,58	0,73	0,34	-0,23	0,60	0,09	0,14	0,12	0,69	0,02	0,56	-0,08
	2023	0,00	0,70	-0,16	-0,38								

Total e agregados especiais	Anos	Meses											
		Jan	Fev	Mar	Abr	Mai	Jun	Jul	Ago	Set	Out	Nov	Dez
Total	2022	-0,29	0,33	2,85	2,58	1,41	1,02	-0,15	-0,13	0,48	-0,68	0,64	-0,43
	2023	0,16	0,69	1,95	1,46								
Total exceto habitação	2022	-0,31	0,34	2,93	2,66	1,45	1,05	-0,16	-0,15	0,49	-0,72	0,65	-0,46
	2023	0,14	0,70	1,99	1,49								
Total exceto produtos alimentares não transformados e energéticos	2022	-0,44	0,28	2,71	2,15	1,73	0,60	0,03	0,36	0,58	-1,27	0,08	0,31
	2023	-0,02	0,55	2,02	1,94								
Total exceto produtos alimentares não transformados	2022	-0,42	0,30	2,98	2,34	1,50	0,81	-0,02	-0,25	0,44	-1,19	0,36	-0,43
	2023	0,00	0,56	1,78	1,66								
Total exceto produtos energéticos	2022	-0,30	0,32	2,60	2,44	1,60	0,86	-0,12	0,42	0,61	-0,70	0,42	0,21
	2023	0,16	0,69	2,17	1,68								
Prod. alimentares não transformados	2022	0,63	0,60	1,87	4,38	0,76	2,61	-1,09	0,79	0,79	3,02	2,60	-0,44
	2023	1,37	1,61	3,15	-0,02								
Produtos energéticos	2022	-0,20	0,43	5,31	3,98	-0,45	2,61	-0,47	-5,51	-0,88	-0,42	2,95	-7,04
	2023	0,19	0,67	-0,65	-1,19								
Bens	2022	-0,49	0,29	3,97	1,58	1,18	1,00	-0,95	-1,06	1,88	1,25	1,93	-1,17
	2023	0,05	0,44	2,18	-0,15								
Serviço	2022	0,00	0,39	1,20	4,09	1,75	1,05	1,02	1,21	-1,49	-3,48	-1,32	0,73
	2023	0,34	1,05	1,61	3,80								

Fonte: INE, Índice de Preços no Consumidor.

Nota: ⁽¹⁾ Classificação do Consumo Individual por Objetivo.

6 - Índices mensais por Regiões NUTS II

Base 100=2012

Abril 2023

Classes COICOP ⁽¹⁾	Nacional	Norte	Centro	Área metropolitana de Lisboa	Alentejo	Algarve	Região Autónoma dos Açores	Região Autónoma da Madeira
Produtos alimentares e bebidas não alcoólicas	136,687	138,711	137,216	136,164	132,025	133,534	131,416	133,451
Bebidas alcoólicas e tabaco	133,409	132,444	133,402	132,487	131,480	129,811	155,035	144,373
Vestuário e calçado	87,930	91,124	99,385	81,140	80,676	61,375	89,897	88,436
Habituação, água, eletricidade, gás e outros combustíveis	120,223	115,447	115,063	129,689	113,275	118,087	117,205	116,221
Acessórios, equip. doméstico, manut. corrente da habitação	113,838	116,354	111,215	113,687	115,143	104,402	121,197	105,114
Saúde	108,411	110,056	107,408	107,198	109,782	108,517	110,532	104,137
Transportes	114,444	114,354	112,154	115,543	115,079	117,515	117,446	116,195
Comunicações	114,629	113,392	115,121	115,375	113,368	116,468	115,616	115,234
Lazer, recreação e cultura	108,366	106,845	108,405	109,067	115,739	109,063	111,645	101,484
Educação	108,539	110,781	103,729	110,543	103,058	102,757	90,378	98,706
Restaurantes e hotéis	140,067	140,431	129,868	146,966	127,865	138,480	141,109	144,098
Bens e serviços diversos	110,094	112,026	111,591	107,443	108,979	111,327	111,412	103,432

Total e agregados especiais	Nacional	Norte	Centro	Área metropolitana de Lisboa	Alentejo	Algarve	Região Autónoma dos Açores	Região Autónoma da Madeira
Total	118,936	119,243	117,846	120,048	117,204	116,345	120,448	117,075
Total exceto habitação	118,639	119,246	117,499	119,319	117,389	116,332	120,339	117,017
Total exc. produtos alimentares não transformados e energéticos	117,204	117,413	116,201	118,310	115,312	114,227	120,146	115,556
Total exceto produtos alimentares não transformados	116,478	116,518	115,231	117,960	114,550	113,743	119,351	114,428
Total exceto produtos energéticos	119,837	120,321	119,037	120,546	118,163	117,033	121,255	118,380
Prod. alimentares não transformados	140,103	142,089	142,017	138,834	135,071	137,519	129,809	140,305
Produtos energéticos	108,271	107,036	106,275	112,517	107,154	107,713	111,026	103,512
Bens	117,056	117,577	117,685	116,342	117,194	113,140	121,872	115,545
Serviços	121,315	121,527	117,522	124,073	117,135	121,046	117,641	119,205

Fonte: INE, Índice de Preços no Consumidor.

Nota: ⁽¹⁾ Classificação do Consumo Individual por Objetivo.

7 - Variação média dos últimos 12 meses por Regiões NUTS II

Base 100=2012

Abril 2023

Unidade: %

Classes COICOP ⁽¹⁾	Nacional	Norte	Centro	Área metropolitana de Lisboa	Alentejo	Algarve	Região Autónoma dos Açores	Região Autónoma da Madeira
Produtos alimentares e bebidas não alcoólicas	17,24	17,99	17,47	17,31	14,69	16,32	14,94	15,70
Bebidas alcoólicas e tabaco	3,67	3,80	3,96	3,90	3,21	3,26	2,34	0,53
Vestuário e calçado	0,98	0,49	2,75	0,60	0,11	0,10	-1,69	3,98
Habituação, água, eletricidade, gás e outros combustíveis	12,39	12,60	13,21	13,01	11,20	10,44	2,62	4,70
Acessórios, equip. doméstico, manut. corrente da habitação	10,72	11,82	10,76	10,61	7,47	9,63	5,34	8,20
Saúde	-2,01	-2,64	-2,29	-1,43	-2,51	-1,53	-0,63	1,24
Transportes	7,02	6,96	6,92	7,07	6,56	7,65	8,07	7,38
Comunicações	2,13	1,86	1,97	2,45	2,17	2,22	2,58	2,31
Lazer, recreação e cultura	4,04	3,52	4,15	4,44	4,00	4,84	2,23	3,57
Educação	2,08	2,31	1,22	2,37	1,69	1,61	0,92	1,24
Restaurantes e hotéis	13,37	11,90	9,55	16,55	9,91	13,21	16,35	18,59
Bens e serviços diversos	2,72	3,56	3,07	1,70	1,76	3,38	2,15	2,80

Total e agregados especiais	Nacional	Norte	Centro	Área metropolitana de Lisboa	Alentejo	Algarve	Região Autónoma dos Açores	Região Autónoma da Madeira
Total	8,60	8,61	8,40	9,07	7,48	8,46	6,69	8,06
Total exceto habitação	8,83	8,82	8,55	9,39	7,63	8,76	6,79	8,21
Total exc. produtos alimentares não transformados e energéticos	6,72	6,62	6,38	7,23	5,50	6,90	5,67	7,30
Total exceto produtos alimentares não transformados	7,61	7,52	7,34	8,21	6,37	7,58	5,77	7,13
Total exceto produtos energéticos	7,92	7,93	7,68	8,27	6,86	7,95	6,69	8,29
Prod. alimentares não transformados	16,34	17,07	17,20	16,02	14,29	14,71	13,85	15,14
Produtos energéticos	15,88	15,56	14,69	19,72	13,26	13,91	6,38	5,41
Bens	11,18	11,33	11,28	11,67	9,87	10,50	7,60	9,12
Serviços	4,71	4,35	3,52	5,71	3,13	5,18	4,89	6,43

Fonte: INE, Índice de Preços no Consumidor.

Nota :⁽¹⁾ Classificação do Consumo Individual por Objeto.

8 - Variação homóloga por Regiões NUTS II

Base 100=2012

Abril 2023

Unidade: %

Classes COICOP ⁽¹⁾	Nacional	Norte	Centro	Área metropolitana de Lisboa	Alentejo	Algarve	Região Autónoma dos Açores	Região Autónoma da Madeira
Produtos alimentares e bebidas não alcoólicas	15,41	15,98	16,57	14,56	14,25	13,19	18,04	15,69
Bebidas alcoólicas e tabaco	6,47	7,13	6,39	6,90	4,81	6,29	1,66	3,28
Vestuário e calçado	1,89	0,95	4,35	1,67	-0,37	3,81	-0,36	3,68
Habituação, água, eletricidade, gás e outros combustíveis	-0,02	-1,48	-2,52	3,04	-4,08	0,79	1,00	3,33
Acessórios, equip. doméstico, manut. corrente da habitação	8,48	8,69	8,12	8,71	7,93	7,93	7,57	8,40
Saúde	-0,61	-0,94	-1,36	-0,23	0,17	-0,16	0,47	2,45
Transportes	-1,58	-2,78	-2,05	-0,08	-3,39	-0,38	1,81	-2,07
Comunicações	3,94	3,73	4,00	4,02	4,04	4,16	4,40	4,13
Lazer, recreação e cultura	4,61	4,60	4,66	4,68	5,27	4,64	2,25	2,13
Educação	2,75	2,96	1,68	3,16	2,39	1,98	0,72	1,64
Restaurantes e hotéis	11,77	11,36	9,24	13,10	9,83	11,25	15,61	20,78
Bens e serviços diversos	2,18	3,03	2,23	1,34	0,67	3,42	1,33	2,31

Total e agregados especiais	Nacional	Norte	Centro	Área metropolitana de Lisboa	Alentejo	Algarve	Região Autónoma dos Açores	Região Autónoma da Madeira
Total	5,71	5,53	5,28	6,22	4,87	5,65	6,70	6,57
Total exceto habitação	5,76	5,56	5,30	6,30	4,91	5,73	6,79	6,61
Total exc. produtos alimentares não transformados e energéticos	6,55	6,46	6,54	6,65	5,85	7,17	6,70	7,09
Total exceto produtos alimentares não transformados	4,62	4,36	4,06	5,32	3,40	5,06	5,27	5,30
Total exceto produtos energéticos	7,52	7,51	7,61	7,47	7,12	7,54	8,10	8,25
Prod. alimentares não transformados	14,15	14,59	15,35	13,38	13,92	9,81	17,98	16,13
Produtos energéticos	-12,73	-13,79	-14,28	-9,79	-15,03	-13,65	-7,34	-10,15
Bens	6,27	6,06	5,98	6,87	5,42	5,86	7,07	6,70
Serviços	4,75	4,58	3,97	5,29	3,75	5,22	5,83	6,24

Fonte: INE, Índice de Preços no Consumidor.

Nota :⁽¹⁾ Classificação do Consumo Individual por Objetivo.

9 - Variação mensal por Regiões NUTS II

Base 100=2012

Abril 2023

Unidade: %

Classes COICOP ⁽¹⁾	Nacional	Norte	Centro	Área metropolitana de Lisboa	Alentejo	Algarve	Região Autónoma dos Açores	Região Autónoma da Madeira
Produtos alimentares e bebidas não alcoólicas	-0,10	-0,20	0,03	-0,12	0,51	-0,51	-0,21	-0,51
Bebidas alcoólicas e tabaco	0,63	0,71	0,61	0,39	0,72	1,35	-0,78	1,83
Vestuário e calçado	1,03	1,99	0,33	0,42	0,22	0,74	2,50	0,71
Habituação, água, eletricidade, gás e outros combustíveis	-1,90	-1,65	-1,93	-2,37	-1,36	-1,31	-1,00	-0,50
Acessórios, equip. doméstico, manut. corrente da habitação	0,23	-0,01	0,44	0,30	1,14	0,27	-1,65	0,33
Saúde	0,08	0,30	0,08	-0,11	-0,01	-0,07	-0,05	0,06
Transportes	1,64	2,00	0,85	1,77	0,28	0,76	2,79	7,47
Comunicações	-0,08	-0,20	-0,04	0,00	-0,09	-0,06	-0,03	-0,10
Lazer, recreação e cultura	1,90	1,97	1,60	2,03	2,38	1,46	1,34	0,87
Educação	0,02	0,08	0,00	0,00	0,00	0,00	0,00	0,00
Restaurantes e hotéis	4,13	4,37	2,53	5,11	1,61	2,95	4,92	4,31
Bens e serviços diversos	-0,20	-0,25	-0,37	-0,04	-0,50	0,35	-0,13	-0,38

Total e agregados especiais	Nacional	Norte	Centro	Área metropolitana de Lisboa	Alentejo	Algarve	Região Autónoma dos Açores	Região Autónoma da Madeira
Total	0,56	0,66	0,28	0,66	0,36	0,32	0,49	1,46
Total exceto habitação	0,57	0,66	0,28	0,67	0,36	0,32	0,50	1,49
Total exc. produtos alimentares não transformados e energéticos	1,04	1,14	0,63	1,24	0,63	0,75	0,69	1,94
Total exceto produtos alimentares não transformados	0,67	0,80	0,30	0,81	0,36	0,47	0,50	1,66
Total exceto produtos energéticos	0,87	0,95	0,57	1,03	0,59	0,55	0,65	1,68
Prod. alimentares não transformados	-0,26	-0,39	0,17	-0,51	0,36	-0,69	0,37	-0,02
Produtos energéticos	-3,17	-2,78	-2,69	-4,63	-2,12	-2,52	-1,39	-1,19
Bens	-0,29	-0,23	-0,27	-0,44	0,12	-0,28	-0,40	-0,15
Serviços	1,87	2,08	1,25	2,12	0,82	1,30	2,20	3,80

Fonte: INE, Índice de Preços no Consumidor.

Nota: ⁽¹⁾ Classificação do Consumo Individual por Objeto.

NOTA METODOLÓGICA

Índice de Preços no Consumidor 2023 – alterações decorrentes do encadeamento anual

Com a publicação do Índice de Preços no Consumidor (IPC) em janeiro de cada ano, a estrutura de despesa e os bens e serviços incluídos no cabaz são atualizados no âmbito do processo de encadeamento dos índices.

A estrutura de ponderação do IPC, que tem subjacente o conceito de despesa monetária de consumo final das famílias, tem como principal referência os dados detalhados (finais de 2020 e preliminares de 2021) das Contas Nacionais Portuguesas (SEC 2010). A utilização destes dados é determinada pela regulamentação da União Europeia e pelas recomendações do Eurostat para o cálculo do Índice Harmonizado de Preços no Consumidor (IHPC), com o objetivo de assegurar a mais elevada qualidade estatística da informação produzida e a comparabilidade entre os Estados Membros.

A utilização de informação de Contas Nacionais enquanto fonte primária permite incorporar, de forma sistemática, as alterações de preços e de quantidades dos bens e serviços adquiridos pelas famílias. Assegura ainda um elevado grau de coerência e consistência com outras variáveis fundamentais para a análise económica. As Contas Nacionais são compiladas numa lógica de equilíbrio entre os recursos disponíveis de cada produto (produção interna e importações) e as respetivas utilizações (exportações e despesa interna).

Como o grau de detalhe de produtos incluídos no IPC é superior ao proporcionado pelas Contas Nacionais, para níveis mais desagregados da despesa é utilizada a informação proveniente do Inquérito às Despesas das Famílias e dos Censos, complementada com outras fontes de informação de natureza administrativa, bem como outros inquéritos realizados pelo INE. Esta informação permite igualmente a atualização dos bens e serviços que integram o cabaz do IPC.

Em consequência do acesso a informação de base mais rica e atualizada, nomeadamente obtida a partir de fontes administrativas, são de referir as alterações introduzidas na estrutura de ponderação e/ou amostras dos seguintes bens e serviços: cigarros, eletricidade, gás natural, medicamentos e especialidades farmacêuticas, automóveis novos, telecomunicações, jornais e periódicos, jogos e apostas, seguros e serviços financeiros.

Devido aos impactos significativos da pandemia COVID-19 na estrutura de consumo das famílias, foram adotadas recomendações específicas pelo Eurostat para a compilação dos ponderadores do IHPC, utilizando informação mais atual (<https://ec.europa.eu/eurostat/documents/272892/11336726/Derivation+of+HICP+weights+for+2023.pdf/>).

Tendo em consideração as alterações significativas na estrutura de consumo das famílias que ainda estão a ocorrer no período de recuperação pós-pandemia, os ponderadores do IPC e IHPC para 2023 foram atualizados com recurso adicional a informação preliminar das Contas Nacionais Trimestrais para 2022, complementada com informação mais detalhada disponível, nomeadamente a obtida para os índices de volume de negócios do comércio a retalho e dos serviços.

No quadro seguinte apresentam-se os ponderadores das classes do IPC para 2022 e 2023:

Estrutura de ponderação do IPC

Classes COICOP ⁽¹⁾	2022	2023
1 Produtos alimentares e bebidas não alcoólicas	237,5	235,6
2 Bebidas alcoólicas e tabaco	41,7	39,2
3 Vestuário e calçado	53,6	61,0
4 Habitação, água, eletricidade, gás e outros combustíveis	87,7	84,1
5 Acessórios, equipamento doméstico e manutenção corrente da habitação	64,7	65,4
6 Saúde	84,1	88,5
7 Transportes	165,7	163,0
8 Comunicações	39,1	40,0
9 Lazer, recreação e cultura	46,1	47,2
10 Educação	16,4	15,7
11 Restaurantes e hotéis	70,2	62,5
12 Bens e serviços diversos	93,2	97,8
Total	1 000	1 000

Fonte: INE, Índice de Preços no Consumidor.

Notas:

⁽¹⁾ COICOP – Classificação do Consumo Individual por Objetivo.

O IPC regional contribui cerca de 2% para o IPC nacional.

Índice de Preços no Consumidor

O Índice de Preços no Consumidor (IPC) mede a evolução temporal dos preços de um conjunto de bens e serviços representativos da estrutura de despesa de consumo da população residente em Portugal. É importante ter presente que o IPC não é um indicador do nível de preços, mas antes um indicador da respetiva variação.

A estrutura de ponderação do IPC é determinada a partir da componente de despesa monetária de consumo privado das Contas Nacionais e complementada pelos resultados do Inquérito às Despesas das Famílias (IDEF) realizado em 2015/2016, do Recenseamento Geral da Habitação que ocorreu em 2011 e de outras fontes de natureza administrativa. Os bens e serviços que constituem o cabaz do indicador resultam do IDEF e de informação auxiliar, com origem diversa, que inclui outros inquéritos disponíveis no INE, assim como dados administrativos.

Os bens e serviços encontram-se classificados em doze classes de despesa.

A metodologia de encadeamento que serve de base ao cálculo do indicador permite que a estrutura de ponderação seja atualizada anualmente tendo em conta a informação disponível, sendo valorizada a preços médios de dezembro do ano anterior.

Taxa de variação mensal

A variação mensal compara índices entre dois meses consecutivos. Embora permita um acompanhamento corrente do andamento dos preços, é influenciada por efeitos sazonais e outros mais específicos localizados num (ou em ambos) dos meses comparados.

$$\left(\frac{I_t}{I_{t-1}} - 1 \right) \times 100$$

Sendo:

I_t = índice do mês t

t = nº de ordem do mês = 1,2,3...n

Taxa de variação homóloga

A variação homóloga compara o índice do mês corrente com o do mesmo mês do ano anterior. Esta taxa, perante um padrão estável de sazonalidade, não é afetada por oscilações desta natureza podendo, no entanto, ser influenciada por efeitos específicos localizados nos meses comparados.

$$\left(\frac{I_t}{I_{t-12}} - 1 \right) \times 100$$

Taxa de variação média dos últimos 12 meses

A variação média dos últimos doze meses compara o índice médio dos últimos doze meses com o dos doze meses imediatamente anteriores. Tal como uma média móvel, esta taxa é menos sensível a alterações esporádicas e não é afetada por flutuações sazonais. No mês de dezembro, corresponde à taxa de inflação anual.

$$\left(\frac{\sum_{j=0}^{11} I_{t-j}}{\sum_{j=0}^{11} I_{t-j-12}} - 1 \right) \times 100$$

Índice de inflação subjacente (total exceto produtos alimentares não transformados e energéticos)

O indicador de inflação subjacente é obtido do índice total excluindo os preços dos produtos alimentares não transformados e dos produtos energéticos. Pretende-se com estas exclusões eliminar algumas das componentes mais expostas a “choques” temporários.

Contribuições

A contribuição representa o efeito individual de uma dada classe na formação da taxa de variação do índice total, sendo apresentada em pontos percentuais.

Sendo o IPC um índice encadeado, o cálculo das contribuições para a variação homóloga deve ter esse aspeto em consideração. Maior detalhe sobre o cálculo de contribuições pode ser obtido no Consumer Price Index Manual, Theory and Practice, 2004, cap. 9, pág. 38, do International Labour Organization, disponível em <http://www.ilo.org/public/english/bureau/stat/guides/cpi/index.htm>

Em consequência, as contribuições das classes refletem, além das variações dos índices respetivos, as alterações nos ponderadores com o processo de encadeamento. Refira-se ainda que as contribuições são calculadas com índices não arredondados de modo que a sua soma corresponda à taxa de variação homóloga do IPC.