

Índice de Preços no Consumidor

da Região Autónoma da Madeira



Agosto 2023

ÍNDICE DE PREÇOS NO CONSUMIDOR

DA REGIÃO AUTÓNOMA DA MADEIRA

Agosto

2023

ESTATÍSTICAS
OFICIAIS



Direção Regional de Estatística da Madeira

“Uma porta aberta para um universo de informação estatística”

Catálogo Recomendada

Índice de Preços no Consumidor da Região Autónoma da Madeira. Funchal, 1981

Índice de Preços no Consumidor da Região Autónoma da Madeira / Direção Regional de Estatística da Madeira.

Jan.1981- .- Funchal: D.R.E.M., 1981- .- Mensal

ISSN 1646-9429 = Índice de Preços no Consumidor da Região Autónoma da Madeira

Diretor Regional

Dr. Paulo Baptista Vieira

Técnicos Responsáveis

Dra. Ângela Gouveia

E-mail: angela.gouveia@ine.pt

Dra. Otilia Gomes

E-mail: otilia.gomes@ine.pt

Dr. Gil Freitas

E-mail: gil.freitas@ine.pt

Editor:

Direção Regional de Estatística da Madeira

Calçada de Santa Clara 38

9004-545 Funchal

Telefone: (+351) 291 145 126

E-mail: drem@ine.pt

Impressão:

Direção Regional de Estatística da Madeira

Data de disponibilidade da informação:

12 de setembro de 2023

Tiragem: 5 exemplares

Depósito Legal n.º 271932/08

Preço: 1,50 € (Isento de IVA nos termos do nº2 do artº2 do CIVA)

A DREM na Internet

<https://estatistica.madeira.gov.pt/>

©DREM, Funchal, 2023. *A reprodução de quaisquer páginas desta obra é autorizada, exceto para fins comerciais, com indicação da fonte bibliográfica.

ÍNDICE

SINAIS CONVENCIONAIS	4
ANÁLISE DE RESULTADOS	5
1 - Índices mensais por classes, grupos e subgrupos	11
2 - Índices mensais	15
3 - Variação média dos últimos 12 meses	16
4 - Variação homóloga	16
5 - Variação mensal	18
6 - Índices mensais por Regiões NUTS II	19
7 - Variação média dos últimos 12 meses por Regiões NUTS II	19
8 - Variação homóloga por Regiões NUTS II	21
9 - Variação mensal por Regiões NUTS II	22
NOTA METODOLÓGICA	23

SINAIS CONVENCIONAIS

Sinal	Designação
...	Valor confidencial
X	Valor não disponível
Θ	Valor inferior a metade do módulo da unidade utilizada
//	Não aplicável
\perp	Quebra de série/comparabilidade
F	Valor previsto
P _e	Valor preliminar
P _o	Valor provisório
R _c	Valor retificado
R _v	Valor revisto
§	Valor com coeficiente de variação elevado

Notas gerais

Por questões de arredondamento, a partir da agregação de sub-índices, poderão obter-se resultados, ligeiramente, diferentes (+/- 0,1 pontos).

Igualmente, por questões de arredondamento, a variação média anual poderá apresentar diferenças, face ao índice médio.

Devido a arredondamentos, os novos índices podem não permitir reproduzir integralmente as taxas de variação publicadas na anterior série, mantendo-se estas inalteráveis.

A análise descritiva incide sobre taxas arredondadas a uma casa decimal, calculadas a partir dos índices com 3 casas decimais.

ANÁLISE DE RESULTADOS

Variação média dos últimos 12 meses

Em agosto de 2023, na Região Autónoma da Madeira (RAM), a variação média registada pelo Índice de Preços no Consumidor (IPC) nos últimos doze meses - Total Geral - foi de +6,5%, o que representa uma diminuição de 0,4 pontos percentuais (p.p.) em comparação com o mês anterior. O indicador de inflação subjacente, medido pelo índice total excluindo produtos alimentares não transformados e energéticos, apresentou uma taxa de +6,3%, diminuindo 0,4 p.p. em relação ao mês anterior.

Apenas uma classe do IPC, a das "Bebidas alcoólicas e tabaco", registou uma variação negativa, de -0,1%. As restantes classes tiveram variações positivas, destacando-se a dos "Produtos alimentares e bebidas não alcoólicas" (+15,3%), "Restaurantes e Hotéis" (+14,1%) e a dos "Acessórios, equipamentos domésticos, manutenção corrente da habitação" (+7,5%), com os aumentos mais significativos.

No País, o IPC observou uma taxa de variação média de +6,8%, o que representa uma diminuição de 0,5 p.p. em relação ao mês anterior (+7,3%).

Gráf.1 – Taxas de variação homóloga e média dos últimos 12 meses do Índice de Preços no Consumidor, RAM

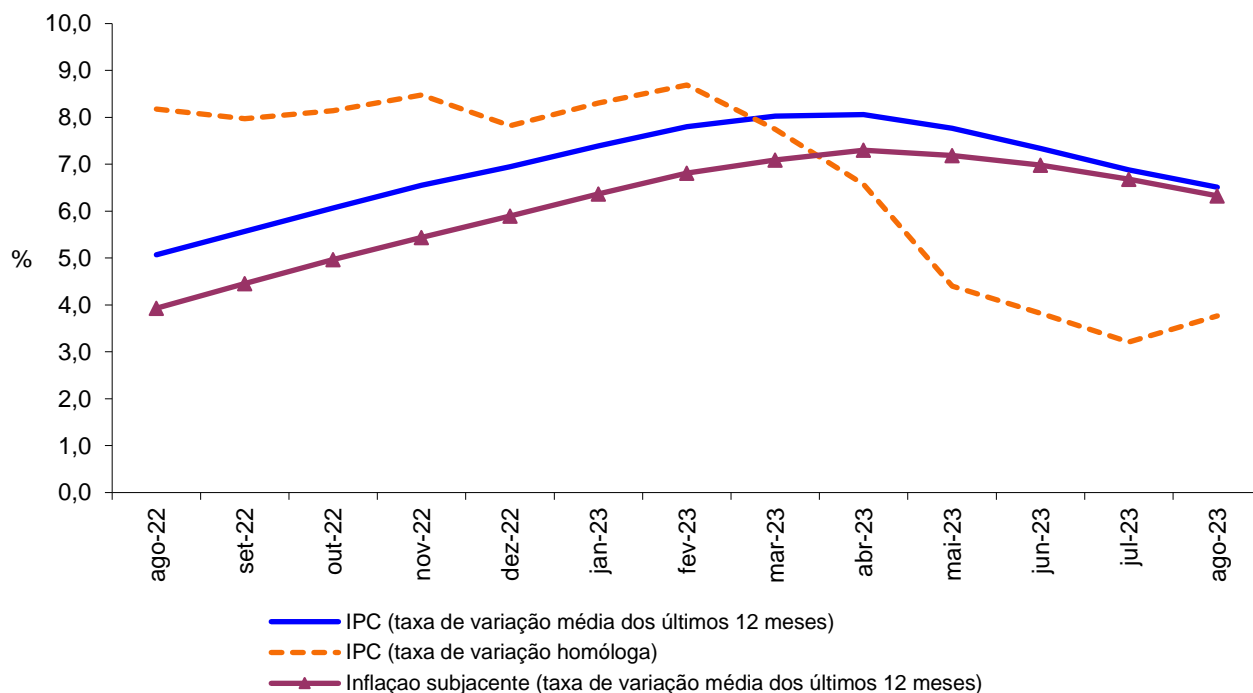

Varição homóloga

A taxa de variação homóloga, ou seja, a variação de preços em relação ao mesmo mês do ano anterior (agosto de 2023 em comparação com agosto de 2022) foi de +3,8%, o que representa um aumento de 0,6 p.p. em relação ao mês anterior (+3,2%).

As classes com as variações positivas mais significativas foram as dos "Produtos alimentares e bebidas não alcoólicas" (+10,8%) e dos "Restaurantes e hotéis" (+6,7%). A classe dos "Transportes" registou a maior variação negativa, de -1,0%.

A classe dos "Produtos alimentares e bebidas não alcoólicas" (2,4 p.p.) foi a que mais contribuiu para a formação desta taxa.

A taxa de variação homóloga das rendas de habitação foi de +5,2%, -0,1 p.p. que a taxa verificada no mês anterior.

A nível nacional, a taxa de variação homóloga, agosto de 2023, foi de +3,7%, o que representa um aumento de 0,6 p.p. em relação a julho de 2023 (+3,1%).

Gráf. 2 - Contribuições das classes de despesa para a variação homóloga, RAM

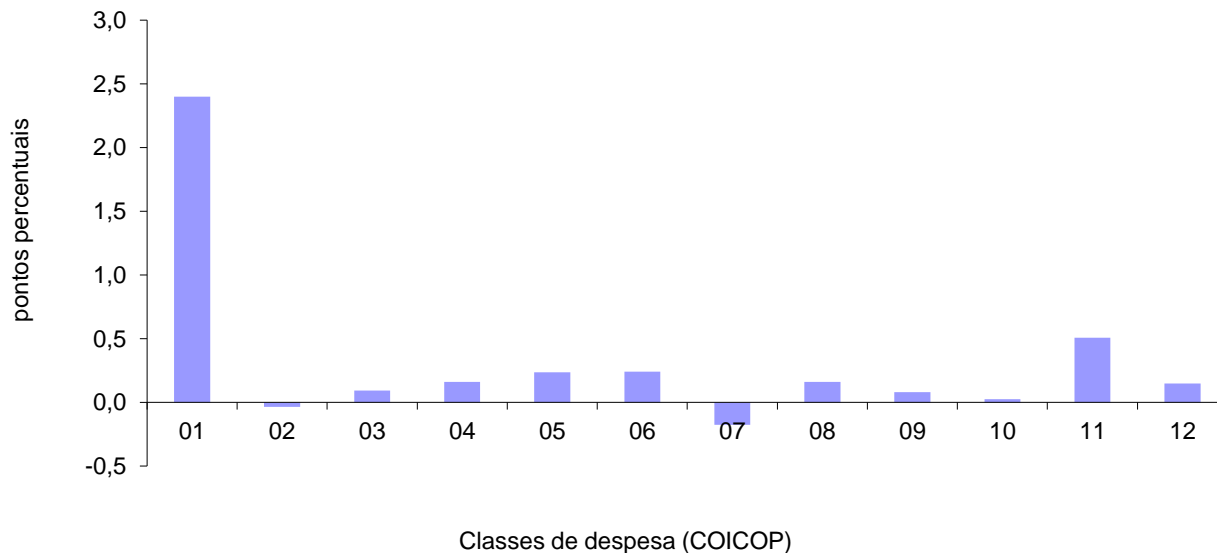

1	Produtos alimentares e bebidas não alcoólicas	7	Transportes
2	Bebidas alcoólicas e tabaco	8	Comunicações
3	Vestuário e calçado	9	Lazer, recreação e cultura
4	Habitação, água, eletricidade, gás e outros combustíveis	10	Educação
5	Acessórios para o lar, equipamento doméstico e manutenção corrente da habitação	11	Restaurantes e hotéis
6	Saúde	12	Bens e serviços diversos

Variação mensal

A nível mensal, a variação dos preços, em agosto de 2023, foi de 0,4% (-0,7% no mês anterior). Ao analisar por classes de despesa, verificou-se que a do "Vestuário e calçado" apresentou a maior variação negativa (-5,7%), enquanto a classe dos " Restaurantes e hotéis" registou a maior variação positiva (+3,6%).

Em agosto de 2023, a variação do valor médio das rendas de habitação por metro quadrado de área útil na Região foi de +0,4%.

A nível nacional, a taxa de variação mensal foi de 0,3%, o que representa uma variação de +0,7 p.p. face à registada no mês anterior (-0,4%).

Gráf. 3 - Variação mensal das classes de despesa no IPC total, RAM

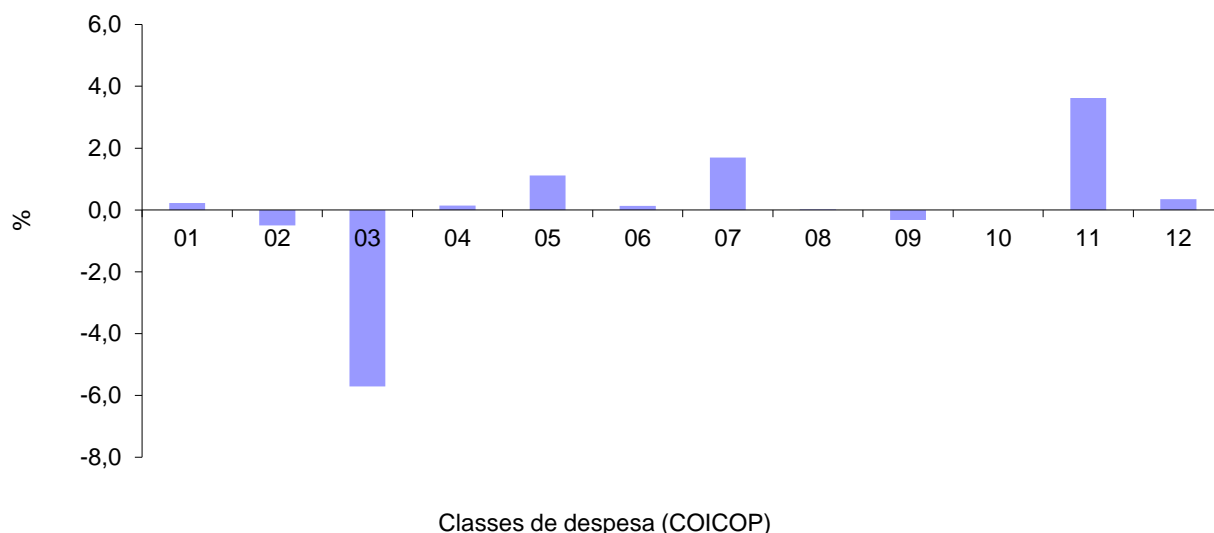

1	Produtos alimentares e bebidas não alcoólicas	7	Transportes
2	Bebidas alcoólicas e tabaco	8	Comunicações
3	Vestuário e calçado	9	Lazer, recreação e cultura
4	Habitação, água, eletricidade, gás e outros combustíveis	10	Educação
5	Acessórios para o lar, equipamento doméstico e manutenção corrente da habitação	11	Restaurantes e hotéis
6	Saúde	12	Bens e serviços diversos



QUADROS

1 - Índices mensais por classes, grupos e subgrupos

Base 100=2012

Região Autónoma da Madeira

(Continua)

Classes, Grupos e Subgrupos COICOP ⁽¹⁾	2022						2023							
	Jul	Ago	Set	Out	Nov	Dez	Jan	Fev	Mar	Abr	Mai	Jun	Jul	Ago
Produtos alimentares e bebidas não alcoólicas	118,642	119,018	120,707	123,723	126,614	126,645	129,167	131,743	134,133	133,451	130,377	131,308	131,517	131,808
Produtos alimentares	118,069	118,770	120,320	123,328	126,440	126,450	128,897	131,311	133,803	133,134	129,801	130,760	131,003	131,325
Pão e cereais	114,894	115,393	115,754	115,341	117,163	117,696	122,195	125,132	123,902	124,488	121,035	122,606	122,159	121,325
Carne	130,253	130,875	132,681	132,373	133,875	136,713	135,511	136,626	140,661	143,195	139,218	140,384	142,028	142,135
Peixe, crustáceos e moluscos	118,266	116,814	117,163	117,611	126,609	120,891	122,711	122,452	125,054	131,103	122,810	125,434	124,458	120,801
Leite, queijo e ovos	109,250	109,365	112,250	117,774	125,050	125,388	127,656	129,054	128,715	127,970	122,819	122,733	122,132	122,380
Óleos e gorduras	135,322	131,617	132,958	140,059	140,650	142,662	149,538	156,940	154,025	147,623	135,177	132,897	134,224	136,447
Frutas	123,177	127,323	125,441	133,251	133,443	128,755	127,714	131,847	132,474	131,715	134,936	143,895	145,924	155,413
Produtos hortícolas	118,069	119,216	122,348	132,396	135,586	139,162	148,294	152,822	162,688	152,794	147,999	142,458	139,889	142,203
Açúcar, confeitaria, mel e outros produtos à base de açúcar	93,947	95,303	102,865	104,672	104,167	104,475	104,570	103,721	113,546	105,982	114,234	112,588	119,303	111,070
Produtos alimentares n.e.	113,114	116,662	117,842	120,386	123,008	123,795	122,528	128,544	131,634	133,554	131,833	131,813	127,483	130,370
Bebidas não alcoólicas	126,718	121,973	125,839	128,955	128,340	128,714	132,489	137,807	138,414	137,521	138,899	139,365	138,986	138,732
Café, chá e cacau	115,527	112,946	113,347	117,146	117,580	118,152	121,376	132,218	137,741	134,566	132,082	139,422	137,699	137,718
Água mineral, refrigerantes e sumos de frutas e de produtos hortícolas	135,480	129,801	135,018	138,017	137,015	137,335	141,461	144,712	143,342	143,346	146,341	144,029	144,183	143,810
Bebidas alcoólicas e tabaco	142,307	142,284	139,634	139,248	142,028	141,458	143,008	138,442	141,785	144,373	142,610	142,811	141,711	141,007
Bebidas alcoólicas	121,173	121,120	114,932	114,013	120,482	119,142	123,105	111,122	119,067	122,364	116,471	116,795	113,983	112,182
Bebidas espirituosas	117,537	120,673	118,292	127,313	131,395	120,953	133,235	131,405	123,764	130,923	124,667	129,140	127,887	128,747
Vinho	100,901	98,538	91,130	88,806	95,661	95,218	98,637	84,662	94,780	97,963	92,439	92,355	89,158	87,128
Cerveja	165,630	175,722	176,843	177,982	180,493	180,402	181,039	179,835	180,751	181,103	176,403	176,558	176,261	175,170
Tabaco	147,454	147,454	147,462	147,477	147,484	147,491	147,491	147,678	148,045	150,064	150,907	151,022	151,022	151,022
Tabaco	147,454	147,454	147,462	147,477	147,484	147,491	147,491	147,678	148,045	150,064	150,907	151,022	151,022	151,022
Vestuário e calçado	77,898	72,877	87,156	89,024	89,293	88,270	79,626	75,784	87,814	88,436	88,287	87,824	78,712	74,221
Vestuário	80,461	74,883	92,537	92,990	93,780	92,222	82,957	77,561	92,570	93,393	93,416	93,607	82,053	76,486
Materiais para vestuário	142,692	142,692	142,692	142,692	142,692	142,692	142,692	142,692	142,692	142,692	142,692	142,692	142,692	142,692
Artigos de vestuário	80,727	74,813	93,143	93,607	94,435	92,802	83,251	77,448	92,988	93,842	93,852	94,045	82,190	76,413
Outros artigos e acessórios de vestuário	52,675	54,389	58,672	58,764	58,700	58,774	53,353	57,048	61,249	61,474	61,913	62,058	54,701	52,581
Limpeza, reparação e aluguer de vestuário	110,909	112,492	112,757	113,288	113,288	113,288	115,448	117,436	120,205	120,205	120,205	120,347	120,347	121,582
Calçado, incluindo reparação e aluguer	71,808	68,217	73,691	79,320	78,214	78,597	71,530	71,836	75,969	76,057	75,444	73,213	70,580	68,939
Calçado	71,309	67,662	73,222	78,907	77,784	78,173	70,995	71,259	75,445	75,535	74,913	72,647	69,972	68,306
Reparação e aluguer de calçado	107,035	107,035	107,035	109,112	109,112	109,112	109,112	112,195	112,951	112,951	112,951	112,951	112,951	112,951
Habitação, água, eletricidade, gás e outros combustíveis	112,312	112,506	112,657	111,798	113,770	113,965	115,988	116,149	116,801	116,221	116,140	116,138	114,514	114,680
Rendas efetivas pagas pela habitação	111,170	111,635	111,846	112,394	112,771	113,240	114,239	114,639	115,493	115,974	116,308	116,614	117,010	117,485
Rendas efetivas pagas por inquilinos	111,170	111,635	111,846	112,394	112,771	113,240	114,239	114,639	115,493	115,974	116,308	116,614	117,010	117,485
Manutenção e reparação de habitações	123,502	125,977	127,851	129,380	130,905	131,515	131,639	132,404	132,264	134,624	136,409	136,485	138,189	137,722
Materiais para a manutenção e reparação de habitações	110,874	114,003	116,372	117,939	119,731	119,761	119,924	120,927	120,743	123,706	125,277	125,217	127,450	126,837
Serviços para a manutenção e reparação de habitações	165,677	165,677	165,677	167,017	167,511	170,224	170,224	170,224	170,224	170,644	173,128	173,646	173,646	173,646
Abastecimento de água e serviços diversos relacion. com a habitação	113,132	113,132	113,132	113,132	113,132	113,132	118,176	118,176	117,635	117,635	117,635	117,635	117,635	117,635
Abastecimento de água	103,320	103,320	103,320	103,320	103,320	103,320	106,869	106,869	106,869	106,869	106,869	106,869	106,869	106,869
Recolha de lixo	104,120	104,120	104,120	104,120	104,120	104,120	105,993	105,993	105,993	105,993	105,993	105,993	105,993	105,993
Saneamento básico	112,931	112,931	112,931	112,931	112,931	112,931	121,983	118,104	118,104	118,104	118,104	118,104	118,104	118,104
Outros serviços relacionados com a habitação	143,196	143,196	143,196	143,196	143,196	143,196	155,056	155,056	155,056	155,056	155,056	155,056	155,056	155,056
Eletricidade, gás e outros combustíveis	109,644	109,569	109,635	107,309	111,092	111,092	112,975	112,975	113,859	112,181	111,685	111,441	107,663	107,663
Eletricidade	117,955	117,955	117,955	116,171	118,760	118,760	121,478	121,478	121,478	118,242	118,242	118,242	115,652	115,652
Gás	109,525	109,228	109,490	105,209	113,022	113,022	112,941	112,941	116,518	118,891	116,886	115,898	107,956	107,956

1 - Índices mensais por classes, grupos e subgrupos

Base 100=2012

Região Autónoma da Madeira

(Continua)

Classes, Grupos e Subgrupos COICOP ⁽¹⁾	2022							2023						
	Jul	Ago	Set	Out	Nov	Dez	Jan	Fev	Mar	Abr	Mai	Jun	Jul	Ago
Acessórios, equip. doméstico e manut. cor. da habitação	98,618	100,681	100,765	101,548	102,992	102,976	103,782	104,698	104,765	105,114	105,071	104,416	103,297	104,439
Mobiliário e acessórios, carpetes e outros revest. para pavimentos	96,975	100,436	97,545	98,193	99,460	99,277	99,788	99,539	99,333	100,069	98,081	98,607	97,955	98,883
Mobiliário e acessórios	103,696	107,424	104,554	104,967	106,237	106,064	106,687	106,439	106,233	107,001	104,841	105,608	104,704	105,713
Carpetes e outros revestimentos para pavimentos	45,199	46,095	39,026	46,552	49,354	48,667	46,875	46,281	45,817	46,629	46,629	41,461	46,629	46,629
Têxteis de uso doméstico	73,969	74,285	74,738	75,182	75,341	78,497	77,356	77,146	77,592	78,046	78,156	78,156	73,151	76,216
Têxteis de uso doméstico	73,969	74,285	74,738	75,182	75,341	78,497	77,356	77,146	77,592	78,046	78,156	78,156	73,151	76,216
Equipamento doméstico	90,020	90,757	91,502	90,770	92,562	93,888	95,194	94,855	93,658	93,991	92,829	92,406	91,092	92,719
Grandes aparelhos domésticos	85,912	86,703	87,716	86,186	88,732	87,773	88,701	88,873	88,405	89,146	87,554	87,408	85,908	87,807
Pequenos eletrodomésticos	92,561	94,497	94,589	99,192	98,447	94,681	102,165	96,621	105,180	102,683	102,719	98,952	96,382	99,209
Reparação de equipamento doméstico	108,731	108,731	108,731	108,731	108,731	121,555	121,555	121,555	112,739	112,739	112,739	112,739	112,739	112,739
Vídeos, loiças e outros utensílios de uso doméstico	99,821	98,237	104,552	107,178	106,039	104,336	100,019	104,372	107,747	108,095	108,788	106,810	105,548	104,727
Vídeos, loiças e outros utensílios de uso doméstico	99,821	98,237	104,552	107,178	106,039	104,336	100,019	104,372	107,747	108,095	108,788	106,810	105,548	104,727
Ferramentas e equipamento para casa e jardim	75,416	75,266	74,233	74,829	74,829	75,128	75,613	75,613	77,099	76,429	75,734	75,097	75,022	75,537
Pequenas ferramentas e acessórios diversos	75,139	74,991	73,961	74,555	74,555	74,853	75,336	75,336	76,817	76,149	75,457	74,822	74,748	75,261
Bens e serviços para a manutenção corrente da habitação	108,191	111,062	111,540	112,879	114,879	114,251	115,885	117,797	117,953	118,212	119,489	118,215	117,600	118,534
Bens de uso doméstico não duradouros	81,670	85,999	86,033	87,896	91,089	90,222	89,053	92,073	91,531	91,500	92,946	90,408	89,158	90,274
Serviços domésticos e serviços relativos à habitação	135,729	136,666	137,667	138,297	138,732	138,429	143,254	143,823	144,783	145,369	146,411	146,640	146,778	147,471
Saúde	101,404	101,538	101,560	101,558	102,434	102,672	103,359	103,503	104,072	104,137	104,215	104,186	104,248	104,379
Produtos, aparelhos e equipamentos médicos	111,099	111,169	111,253	111,344	114,030	113,996	115,435	115,962	117,395	117,562	117,854	117,730	117,790	118,274
Produtos farmacêuticos	111,266	111,324	111,415	111,424	114,385	114,359	115,894	116,448	118,045	118,050	118,264	118,155	118,176	118,784
Outros produtos e material farmacêutico	98,469	99,120	99,242	103,281	99,200	98,618	99,100	100,594	99,967	100,594	105,918	104,505	104,505	100,405
Aparelhos e material terapêutico	109,171	109,251	109,251	109,415	110,395	110,395	110,920	110,920	110,920	112,813	112,881	112,881	113,394	113,445
Serviços para doentes ambulatórios	99,311	99,367	99,367	99,328	99,553	99,553	99,990	99,993	100,259	100,288	100,288	100,294	100,361	100,361
Serviços médicos	96,058	96,058	96,058	96,058	96,058	96,058	96,058	96,058	96,058	96,139	96,139	96,139	96,139	96,139
Serviços de medicina dentária	101,400	101,400	101,400	101,400	101,400	101,400	102,361	102,361	102,361	102,361	102,361	102,361	102,361	102,361
Serviços de paramédicos	102,039	102,330	102,330	102,127	103,311	103,311	103,325	103,340	104,738	104,738	104,738	104,771	105,124	105,124
Serviços hospitalares	56,708	57,964	57,964	57,964	57,964	62,030	62,030	62,030	62,030	62,030	62,030	62,030	62,030	62,030
Serviços hospitalares	56,708	57,964	57,964	57,964	57,964	62,030	62,030	62,030	62,030	62,030	62,030	62,030	62,030	62,030
Transportes	124,598	120,951	117,929	110,889	110,684	107,850	107,406	107,927	108,122	116,195	115,098	116,539	117,782	119,777
Aquisição de veículos	124,115	124,114	124,667	124,647	125,490	126,007	127,958	127,997	127,901	127,767	128,718	129,220	129,256	129,238
Veículos automóveis	124,802	124,794	125,383	125,322	126,213	126,762	128,969	128,900	128,814	128,668	129,467	130,062	130,102	130,118
Ciclomotores e motocicletas	118,349	118,349	118,349	118,349	118,349	118,349	118,349	119,602	119,620	119,620	124,326	124,326	124,326	124,326
Bicicletas	68,435	68,898	68,610	70,828	70,828	70,691	62,619	65,761	64,908	65,119	65,431	61,851	61,779	59,872
Utilização de equipamento para transporte pessoal	115,012	108,378	107,527	108,640	110,389	101,789	103,308	105,454	104,914	104,622	103,676	104,471	105,108	108,309
Peças e acessórios para equipamento de transporte pessoal	95,811	96,316	97,055	98,637	98,597	98,680	99,001	100,343	98,856	97,519	101,530	101,618	102,410	105,050
Combustíveis e lubrificantes para equipamento de transporte pessoal	122,890	111,377	109,579	110,607	113,372	99,163	97,913	99,221	97,192	96,315	94,342	95,657	95,963	100,774
Manutenção e reparação de equipamento para transporte pessoal	108,623	108,958	109,753	111,609	112,206	111,195	118,064	122,523	125,138	126,167	126,167	126,167	127,600	128,182
Serviços relacionados com o equipamento para transporte pessoal	104,436	104,712	104,530	104,393	104,235	104,194	110,207	110,093	110,197	110,488	110,524	110,591	110,444	110,431
Serviços de transportes	142,438	141,385	131,733	104,669	100,154	105,139	100,285	98,842	100,277	125,835	123,124	126,130	129,063	130,740
Transportes rodoviários de passageiros	82,939	82,939	82,939	82,939	82,939	82,939	82,939	82,939	82,939	82,939	82,939	82,939	82,939	82,939
Transportes aéreos de passageiros	145,534	159,135	129,550	121,688	106,368	128,072	105,458	103,571	101,753	126,773	120,481	134,484	148,149	155,963
Transportes de passageiros por mar e vias interiores navegáveis	85,117	82,076	76,701	50,674	48,375	50,214	50,214	49,189	50,992	70,936	69,593	69,593	69,593	69,593

1 - Índices mensais por classes, grupos e subgrupos

Base 100=2012

Região Autónoma da Madeira

(Continua)

Classes, Grupos e Subgrupos COICOP ⁽¹⁾	2022							2023						
	Jul	Ago	Set	Out	Nov	Dez	Jan	Fev	Mar	Abr	Mai	Jun	Jul	Ago
Comunicações	110,225	110,411	110,337	110,400	109,354	108,238	108,500	113,284	115,344	115,234	115,091	114,814	114,797	114,819
Serviços postais	181,657	181,657	181,657	181,657	181,657	181,657	181,657	181,657	194,838	194,838	194,838	194,838	194,838	194,838
Serviços postais	181,657	181,657	181,657	181,657	181,657	181,657	181,657	181,657	194,838	194,838	194,838	194,838	194,838	194,838
Equipamento telefónico e de telecópia	129,450	135,476	141,037	147,807	140,607	140,709	137,862	136,838	141,244	137,464	132,536	139,390	138,816	141,152
Equipamento telefónico e de telecópia	129,450	135,476	141,037	147,807	140,607	140,709	137,862	136,838	141,244	137,464	132,536	139,390	138,816	141,152
Serviços telefónicos e de telecópia	108,453	108,453	108,200	108,051	107,201	106,046	106,400	111,345	113,261	113,261	113,261	112,772	112,772	112,725
Serviços telefónicos e de telecópia	108,453	108,453	108,200	108,051	107,201	106,046	106,400	111,345	113,261	113,261	113,261	112,772	112,772	112,725
Lazer, recreação e cultura	100,044	99,663	98,266	98,818	99,723	99,737	100,359	100,311	100,609	101,484	101,288	101,976	101,720	101,392
Equipamento audiovisual, fotográfico e de processamento de dados	74,625	71,238	70,362	71,359	69,201	69,815	69,928	69,223	67,832	68,186	66,001	68,487	68,672	66,729
Equipamento para receção, registo e reprodução de som e imagem	68,495	62,868	62,449	63,441	60,846	61,491	61,393	59,757	57,573	56,826	55,585	60,636	61,403	56,686
Equipamento fotográfico e cinematográfico e instrumentos de ótica	50,178	48,449	49,159	49,615	47,058	43,935	48,279	48,130	50,074	51,356	46,176	48,121	46,661	47,404
Equipamento de processamento de dados	69,662	68,709	65,266	67,928	66,673	66,920	67,354	67,067	66,339	65,230	63,388	62,748	63,523	63,480
Meios ou suportes de gravação	79,630	86,686	91,084	83,537	82,726	95,002	85,927	94,294	91,942	114,865	100,975	84,829	76,986	95,444
Reparação de equip. audiovisual, fotográfico e de proces. de dados	110,315	110,315	110,315	110,315	110,315	110,315	110,315	110,315	110,315	110,315	110,315	112,761	115,346	115,346
Outros bens duradouros para lazer e cultura	95,587	95,587	95,587	98,581	98,581	98,581	98,581	98,581	98,581	98,581	98,581	98,581	100,036	100,036
Instrum. musicais e outros bens duradouros para lazer e cultura em esp. fechados	95,587	95,587	95,587	98,581	98,581	98,581	98,581	98,581	98,581	98,581	98,581	98,581	100,036	100,036
Outros artigos e equipamentos recreativos	99,937	102,461	101,220	99,619	102,736	101,216	102,537	104,908	104,194	103,467	105,256	105,620	104,854	106,109
Jogos, brinquedos e artigos para atividades de recreação e lazer	80,433	79,436	80,674	84,720	86,046	77,980	78,891	78,428	77,435	80,383	78,059	79,740	79,073	79,346
Equip. para desporto, campismo e atividades de recreação e lazer ao ar livre	12,044	10,473	11,407	11,286	11,785	13,541	13,262	12,973	10,989	10,985	10,985	10,985	9,498	8,552
Jardinagem	111,726	111,617	111,238	112,927	111,310	115,230	114,949	122,670	118,820	111,400	115,858	115,687	111,716	111,716
Animais de estimação e produtos relacionados	119,466	127,509	123,239	114,720	123,303	122,437	125,481	127,908	129,055	129,152	133,005	132,923	133,708	136,951
Serviços veterinários e outros serviços para animais de estimação	103,723	103,723	103,723	103,723	103,723	103,723	103,723	103,723	103,723	103,723	103,723	103,723	103,723	103,723
Serviços recreativos e culturais	110,360	109,987	109,927	110,595	113,841	113,877	116,666	113,063	117,388	116,241	118,756	115,766	113,128	113,373
Serviços recreativos e desportivos	92,707	93,402	93,402	93,402	94,596	94,595	100,250	95,402	100,680	95,026	95,026	91,147	91,147	92,325
Serviços culturais	112,487	113,872	113,743	113,138	112,754	113,230	114,417	113,842	114,233	113,709	114,199	115,842	115,563	116,294
Jogos e apostas	140,089	136,847	136,699	139,216	147,978	147,897	145,577	143,667	147,063	154,350	162,090	159,698	151,522	149,865
Jornais, livros e artigos de papelaria	111,507	108,456	109,551	111,601	111,536	111,312	114,251	113,687	113,698	114,299	113,837	113,782	113,480	113,356
Livros	46,860	46,845	46,339	47,273	46,333	46,004	47,513	47,659	46,766	48,519	47,682	47,998	47,235	48,005
Jornais e periódicos	149,668	149,668	149,668	149,668	149,668	149,668	156,119	155,090	155,090	155,805	155,805	155,805	155,805	156,081
Material impresso diverso e artigos de papelaria	132,452	123,952	127,873	132,010	133,430	133,362	134,481	132,937	135,426	132,069	132,895	131,853	132,987	130,299
Férias organizadas	98,979	119,138	84,845	90,449	88,514	99,043	87,478	92,509	91,191	105,764	98,225	105,785	112,841	110,487
Férias organizadas	98,979	119,138	84,845	90,449	88,514	99,043	87,478	92,509	91,191	105,764	98,225	105,785	112,841	110,487
Educação	97,117	97,117	97,117	98,603	98,536	98,536	98,536	98,706	98,706	98,706	98,706	98,706	98,706	98,706
Ensino pré-primário e primário	114,819	114,819	114,819	117,008	117,008	117,008	117,008	117,008	117,008	117,008	117,008	117,008	117,008	117,008
Ensino pré-primário e primário	114,819	114,819	114,819	117,008	117,008	117,008	117,008	117,008	117,008	117,008	117,008	117,008	117,008	117,008
Ensino básico e secundário	106,976	106,976	106,976	109,358	108,997	108,997	108,997	108,997	108,997	108,997	108,997	108,997	108,997	108,997
Ensino básico e secundário	106,976	106,976	106,976	109,358	108,997	108,997	108,997	108,997	108,997	108,997	108,997	108,997	108,997	108,997
Ensino superior	83,350	83,350	83,350	84,052	84,052	84,052	84,052	84,052	84,052	84,052	84,052	84,052	84,052	84,052
Ensino superior	83,350	83,350	83,350	84,052	84,052	84,052	84,052	84,052	84,052	84,052	84,052	84,052	84,052	84,052
Outros tipos de ensino	106,903	106,903	106,903	109,162	109,162	109,162	109,162	111,056	111,056	111,056	111,056	111,056	111,056	111,056
Outros tipos de ensino	106,903	106,903	106,903	109,162	109,162	109,162	109,162	111,056	111,056	111,056	111,056	111,056	111,056	111,056
Restaurantes e hotéis	134,513	142,620	139,100	132,252	125,819	126,948	127,165	130,754	138,150	144,098	145,426	148,608	146,806	152,124
Serviços de refeições	114,471	116,621	116,716	116,841	117,303	117,427	120,039	120,886	122,791	122,895	123,102	124,153	124,153	124,398
Restaurantes, cafés e estabelecimentos similares	115,075	117,418	117,522	117,633	118,137	118,272	120,357	121,284	123,370	123,485	123,449	124,599	124,599	125,032
Cantinas	109,869	109,869	109,869	110,151	110,151	110,151	118,422	118,422	118,422	118,422	121,225	121,225	121,225	119,473
Serviços de alojamento	241,841	276,362	257,052	219,744	183,246	188,795	176,733	194,771	231,111	267,668	274,888	289,334	278,098	310,002
Serviços de alojamento	241,841	276,362	257,052	219,744	183,246	188,795	176,733	194,771	231,111	267,668	274,888	289,334	278,098	310,002

1 - Índices mensais por classes, grupos e subgrupos

Base 100=2012

Região Autónoma da Madeira
(Continuação)

Classes, Grupos e Subgrupos COICOP ⁽¹⁾	2022							2023						
	Jul	Ago	Set	Out	Nov	Dez	Jan	Fev	Mar	Abr	Mai	Jun	Jul	Ago
Bens e serviços diversos	101,940	102,060	102,763	102,779	103,351	103,267	103,268	103,987	103,825	103,432	104,195	103,775	103,281	103,647
Cuidados pessoais	104,859	105,083	106,631	106,185	107,542	107,883	107,151	108,760	109,467	108,820	110,974	109,894	108,838	109,281
Salões de cabeleireiro e estabelecimentos de cuidados pessoais	112,642	112,689	112,564	112,517	112,979	112,932	113,986	115,453	118,968	119,281	119,281	119,296	119,296	119,296
Aparelhos elétricos para cuidados pessoais	90,773	92,263	93,342	100,240	95,859	96,362	100,155	96,144	97,854	98,817	98,005	103,061	97,638	98,914
Outros aparelhos, artigos e produtos para cuidados pessoais	99,140	99,441	101,890	101,140	103,039	103,587	101,739	103,477	102,480	101,246	104,698	102,905	101,280	101,973
Artigos pessoais n.e.	70,493	71,156	72,716	73,463	74,292	73,315	71,586	71,370	71,705	74,329	74,038	73,601	71,432	72,472
Artigos de joalheria e relógios	64,221	66,607	69,190	69,190	69,670	69,056	67,524	66,564	68,555	70,221	70,314	70,137	64,556	65,866
Outros artigos pessoais	75,133	74,548	75,368	76,657	77,740	76,498	74,647	74,799	74,312	77,451	76,965	76,392	75,894	76,815
Proteção social	72,709	72,709	72,709	73,282	73,282	73,282	74,084	74,084	74,084	74,084	74,084	74,084	74,084	74,084
Proteção social	72,709	72,709	72,709	73,282	73,282	73,282	74,084	74,084	74,084	74,084	74,084	74,084	74,084	74,084
Seguros	97,337	97,307	97,317	97,225	97,697	97,168	98,982	98,676	95,789	92,333	93,044	92,927	93,738	94,351
Seguros relacionados com a habitação	106,457	106,161	106,684	107,087	106,674	107,136	108,076	108,804	107,741	108,546	108,395	108,395	107,955	108,102
Seguros relacionados com a saúde	123,130	124,027	121,024	120,821	127,769	127,869	130,088	129,900	131,481	127,558	131,383	132,210	135,537	136,489
Seguros relacionados com os transportes	93,069	93,080	93,140	92,792	93,072	91,914	94,046	93,377	89,426	84,472	85,243	85,007	86,058	86,819
Outros Seguros	89,517	89,517	89,517	89,514	89,514	89,514	89,514	89,514	89,514	89,514	89,514	89,514	89,514	89,514
Serviços financeiros n.e.	133,307	133,137	133,137	133,137	133,137	133,168	133,168	133,168	133,168	133,168	133,168	133,168	133,168	133,168
Serviços financeiros n.e.	133,307	133,137	133,137	133,137	133,137	133,168	133,168	133,168	133,168	133,168	133,168	133,168	133,168	133,168
Outros serviços n.e.	104,096	104,096	104,305	104,305	104,305	104,305	104,900	106,636	106,636	106,636	106,636	106,636	106,636	106,636
Outros serviços n.e.	104,096	104,096	104,305	104,305	104,305	104,305	104,900	106,636	106,636	106,636	106,636	106,636	106,636	106,636

Fonte: INE, Índice de Preços no Consumidor.

Nota: ⁽¹⁾ Classificação do Consumo Individual por Objetivo.

2 - Índices mensais
Base 100=2012
Região Autónoma da Madeira

Classes COICOP ⁽¹⁾	Anos	Meses											
		Jan	Fev	Mar	Abr	Mai	Jun	Jul	Ago	Set	Out	Nov	Dez
Produtos alimentares e bebidas não alcoólicas	2022	107,866	108,933	112,209	115,352	117,628	118,649	118,642	119,018	120,707	123,723	126,614	126,645
	2023	129,167	131,743	134,133	133,451	130,377	131,308	131,517	131,808				
Bebidas alcoólicas e tabaco	2022	141,681	139,885	143,589	139,786	143,535	143,518	142,307	142,284	139,634	139,248	142,028	141,458
	2023	143,008	138,442	141,785	144,373	142,610	142,811	141,711	141,007				
Vestuário e calçado	2022	73,313	69,703	85,165	85,294	85,997	86,091	77,898	72,877	87,156	89,024	89,293	88,270
	2023	79,626	75,784	87,814	88,436	88,287	87,824	78,712	74,221				
Habitação, água, eletricidade, gás e outros combustíveis	2022	109,780	109,889	110,827	112,477	113,918	113,293	112,312	112,506	112,657	111,798	113,770	113,965
	2023	115,988	116,149	116,801	116,221	116,140	116,138	114,514	114,680				
Acessórios, equip. doméstico, manut. corrente da habitação	2022	95,029	96,323	96,850	96,971	97,828	99,447	98,618	100,681	100,765	101,548	102,992	102,976
	2023	103,782	104,698	104,765	105,114	105,071	104,416	103,297	104,439				
Saúde	2022	101,350	101,298	101,366	101,651	101,777	101,412	101,404	101,538	101,560	101,558	102,434	102,672
	2023	103,359	103,503	104,072	104,137	104,215	104,186	104,248	104,379				
Transportes	2022	103,361	103,573	108,212	118,653	118,147	121,119	124,598	120,951	117,929	110,889	110,684	107,850
	2023	107,406	107,927	108,122	116,195	115,098	116,539	117,782	119,777				
Comunicações	2022	109,370	109,092	109,083	110,665	110,636	110,311	110,225	110,411	110,337	110,400	109,354	108,238
	2023	108,500	113,284	115,344	115,234	115,091	114,814	114,797	114,819				
Lazer, recreação e cultura	2022	97,433	97,814	97,904	99,367	98,832	99,544	100,044	99,663	98,266	98,818	99,723	99,737
	2023	100,359	100,311	100,609	101,484	101,288	101,976	101,720	101,392				
Educação	2022	96,848	96,927	97,117	97,117	97,117	97,117	97,117	97,117	97,117	97,117	98,603	98,536
	2023	98,536	98,706	98,706	98,706	98,706	98,706	98,706	98,706				
Restaurantes e hotéis	2022	112,463	115,191	117,272	119,309	130,317	135,412	134,513	142,620	139,100	132,252	125,819	126,948
	2023	127,165	130,754	138,150	144,098	145,426	148,608	146,806	152,124				
Bens e serviços diversos	2022	100,255	100,985	101,327	101,093	101,698	101,794	101,940	102,060	102,763	102,779	103,351	103,267
	2023	103,268	103,987	103,825	103,432	104,195	103,775	103,281	103,647				

Total e agregados especiais	Anos	Meses											
		Jan	Fev	Mar	Abr	Mai	Jun	Jul	Ago	Set	Out	Nov	Dez
Total	2022	103,792	104,136	107,099	109,862	111,412	112,547	112,379	112,235	112,772	112,005	112,724	112,235
	2023	112,419	113,190	115,394	117,075	116,318	116,849	115,986	116,462				
Total exceto habitação	2022	103,524	103,871	106,917	109,764	111,359	112,526	112,344	112,175	112,720	111,906	112,634	112,112
	2023	112,271	113,053	115,302	117,017	116,223	116,762	115,856	116,333				
Total exceto produtos alimentares não transformados e energéticos	2022	102,554	102,843	105,634	107,908	109,773	110,429	110,464	110,863	111,506	110,092	110,180	110,523
	2023	110,506	111,113	113,361	115,556	115,219	115,607	114,691	114,805				
Total exceto produtos alimentares não transformados	2022	102,810	103,115	106,184	108,671	110,300	111,188	111,164	110,884	111,367	110,047	110,445	109,968
	2023	109,971	110,587	112,559	114,428	114,002	114,409	113,430	113,779				
Total exceto produtos energéticos	2022	103,707	104,041	106,751	109,354	111,106	112,060	111,929	112,397	113,080	112,284	112,760	112,993
	2023	113,176	113,953	116,427	118,380	117,673	118,198	117,401	117,681				
Prod. alimentares não transformados	2022	112,946	113,619	115,739	120,812	121,726	124,902	123,546	124,527	125,510	129,303	132,669	132,083
	2023	133,893	136,049	140,333	140,305	136,592	138,227	138,409	140,025				
Produtos energéticos	2022	104,763	105,216	110,800	115,206	114,685	117,682	117,128	110,676	109,703	109,245	112,464	104,543
	2023	104,737	105,441	104,757	103,512	102,221	102,816	101,241	103,830				
Bens	2022	102,241	102,540	106,611	108,293	109,572	110,667	109,617	108,540	110,489	111,869	114,030	112,693
	2023	112,746	113,242	115,714	115,545	114,325	114,628	112,984	113,025				
Serviços	2022	106,111	106,523	107,797	112,207	114,169	115,363	116,541	117,956	116,202	112,163	110,682	111,487
	2023	111,861	113,030	114,845	119,205	119,121	119,983	120,253	121,358				

Fonte: INE, Índice de Preços no Consumidor.

Nota: ⁽¹⁾ Classificação do Consumo Individual por Objeto.

3 - Variação média dos últimos 12 meses

Base 100=2012

Região Autónoma da Madeira

Unidade: %

Classes COICOP ⁽¹⁾	Anos	Meses											
		Jan	Fev	Mar	Abr	Mai	Jun	Jul	Ago	Set	Out	Nov	Dez
Produtos alimentares e bebidas não alcoólicas	2022	1,08	1,19	1,52	2,16	3,01	4,02	4,92	5,69	6,69	8,06	9,54	10,96
	2023	12,43	13,90	15,06	15,70	15,63	15,49	15,40	15,32				
Bebidas alcoólicas e tabaco	2022	-1,01	-0,96	-0,71	-0,82	-0,66	-0,37	-0,03	0,20	0,30	0,09	0,18	0,31
	2023	0,52	0,36	0,12	0,53	0,40	0,25	0,08	-0,11				
Vestuário e calçado	2022	-0,22	1,05	1,90	2,20	2,37	2,34	2,48	2,06	2,33	2,77	3,14	3,25
	2023	3,59	3,88	3,88	3,98	3,95	3,85	3,73	3,95				
Habitação, água, eletricidade, gás e outros combustíveis	2022	1,86	2,35	2,92	3,36	3,94	4,39	4,57	4,72	4,86	4,74	4,70	4,59
	2023	4,74	4,88	4,93	4,70	4,25	3,90	3,69	3,49				
Acessórios, equip. doméstico, manut. corrente da habitação	2022	-0,91	-0,36	0,15	0,66	1,22	2,10	2,72	3,59	4,27	4,96	5,76	6,49
	2023	7,09	7,53	7,86	8,20	8,35	8,09	7,94	7,49				
Saúde	2022	1,14	1,07	0,98	0,92	0,86	0,78	0,69	0,60	0,53	0,49	0,57	0,65
	2023	0,77	0,91	1,09	1,24	1,38	1,57	1,77	1,97				
Transportes	2022	6,63	7,28	7,96	8,80	9,26	10,22	10,98	11,19	11,15	11,09	10,79	10,27
	2023	9,90	9,64	8,74	7,38	6,10	4,49	2,63	1,58				
Comunicações	2022	0,79	0,97	1,19	1,55	1,73	1,90	1,94	1,99	2,02	2,04	2,17	2,07
	2023	1,76	1,94	2,26	2,31	2,45	2,61	2,81	2,98				
Lazer, recreação e cultura	2022	0,50	0,72	0,91	1,46	1,93	2,51	2,94	3,44	3,52	3,67	3,73	3,87
	2023	3,88	3,85	3,83	3,57	3,38	3,10	2,81	2,54				
Educação	2022	-3,18	-2,76	-2,31	-1,87	-1,42	-0,96	-0,51	-0,04	0,39	0,54	0,66	0,79
	2023	0,92	1,05	1,14	1,24	1,33	1,42	1,52	1,61				
Restaurantes e hotéis	2022	-0,32	-0,02	0,65	1,49	3,41	5,51	7,38	9,79	11,84	13,17	14,07	15,07
	2023	15,92	16,62	17,55	18,59	18,02	16,92	15,91	14,12				
Bens e serviços diversos	2022	0,66	0,78	0,99	1,14	1,12	1,32	1,49	1,68	1,90	2,13	2,34	2,56
	2023	2,73	2,80	2,79	2,80	2,87	2,81	2,70	2,57				

Total e agregados especiais	Anos	Meses											
		Jan	Fev	Mar	Abr	Mai	Jun	Jul	Ago	Set	Out	Nov	Dez
Total	2022	1,46	1,78	2,20	2,70	3,27	3,99	4,58	5,07	5,57	6,07	6,55	6,95
	2023	7,39	7,80	8,03	8,06	7,77	7,34	6,88	6,51				
Total exceto habitação	2022	1,45	1,77	2,20	2,71	3,30	4,04	4,65	5,15	5,67	6,18	6,67	7,09
	2023	7,54	7,96	8,19	8,21	7,91	7,45	6,97	6,58				
Total exceto produtos alimentares não transformados e energéticos	2022	0,60	0,85	1,26	1,68	2,20	2,84	3,39	3,93	4,46	4,97	5,44	5,90
	2023	6,37	6,81	7,09	7,30	7,19	6,98	6,68	6,33				
Total exceto produtos alimentares não transformados	2022	1,54	1,90	2,41	2,89	3,43	4,12	4,67	5,14	5,58	5,95	6,28	6,55
	2023	6,86	7,14	7,20	7,13	6,78	6,30	5,78	5,33				
Total exceto produtos energéticos	2022	0,64	0,85	1,19	1,63	2,18	2,86	3,46	4,01	4,59	5,23	5,84	6,42
	2023	7,01	7,58	8,01	8,29	8,22	8,03	7,79	7,50				
Prod. alimentares não transformados	2022	1,00	0,96	0,78	1,35	2,12	3,06	3,95	4,58	5,48	6,99	8,55	9,96
	2023	11,40	12,81	14,34	15,14	15,31	15,20	15,29	15,45				
Produtos energéticos	2022	10,47	12,01	13,43	14,49	15,14	16,20	16,62	16,29	15,81	14,76	13,76	12,29
	2023	11,02	9,91	8,02	5,41	2,94	0,16	-2,38	-3,61				
Bens	2022	1,94	2,36	2,88	3,39	3,94	4,68	5,27	5,66	6,19	6,77	7,43	7,96
	2023	8,49	8,98	9,18	9,12	8,74	8,19	7,67	7,37				
Serviços	2022	0,83	0,98	1,27	1,73	2,30	2,96	3,52	4,12	4,56	4,95	5,17	5,41
	2023	5,70	6,03	6,29	6,43	6,28	6,01	5,64	5,16				

Fonte: INE, Índice de Preços no Consumidor.

Nota: ⁽¹⁾ Classificação do Consumo Individual por Objetivo.

4 - Variação homóloga
Base 100=2012
Região Autónoma da Madeira

Unidade: %

Classes COICOP ⁽¹⁾	Anos	Meses											
		Jan	Fev	Mar	Abr	Mai	Jun	Jul	Ago	Set	Out	Nov	Dez
Produtos alimentares e bebidas não alcoólicas	2022	2,19	3,30	5,77	7,94	11,25	11,79	11,44	11,17	13,10	16,28	18,64	18,45
	2023	19,75	20,94	19,54	15,69	10,84	10,67	10,85	10,75				
Bebidas alcoólicas e tabaco	2022	-1,50	0,86	1,63	-1,68	0,91	1,32	1,65	1,33	0,14	-1,75	-0,03	0,92
	2023	0,94	-1,03	-1,26	3,28	-0,64	-0,49	-0,42	-0,90				
Vestuário e calçado	2022	4,20	4,73	3,12	2,52	3,02	3,09	2,47	-1,01	2,70	4,38	5,09	4,53
	2023	8,61	8,72	3,11	3,68	2,66	2,01	1,04	1,84				
Habitação, água, eletricidade, gás e outros combustíveis	2022	3,90	3,98	4,76	6,09	7,40	6,70	4,49	4,33	4,35	2,31	3,72	3,22
	2023	5,65	5,70	5,39	3,33	1,95	2,51	1,96	1,93				
Acessórios, equip. doméstico, manut. corrente da habitação	2022	2,08	3,43	4,28	4,22	5,56	7,94	6,38	8,96	8,06	8,30	9,28	9,39
	2023	9,21	8,69	8,17	8,40	7,40	5,00	4,74	3,73				
Saúde	2022	0,53	0,54	0,46	0,63	0,78	0,45	0,36	0,41	0,43	0,48	1,34	1,39
	2023	1,98	2,18	2,67	2,45	2,40	2,74	2,80	2,80				
Transportes	2022	8,21	7,22	10,45	13,06	11,86	14,67	15,92	11,49	9,10	9,05	7,68	3,79
	2023	3,91	4,20	-0,08	-2,07	-2,58	-3,78	-5,47	-0,97				
Comunicações	2022	2,97	1,69	1,95	3,49	2,37	2,21	1,73	2,07	2,00	1,99	2,14	0,28
	2023	-0,80	3,84	5,74	4,13	4,03	4,08	4,15	3,99				
Lazer, recreação e cultura	2022	2,76	2,96	2,99	5,13	4,81	5,83	5,19	4,99	2,51	2,85	2,91	3,53
	2023	3,00	2,55	2,76	2,13	2,49	2,44	1,68	1,73				
Educação	2022	0,22	0,30	0,50	0,50	0,50	0,50	0,50	0,50	0,50	1,98	1,74	1,74
	2023	1,74	1,84	1,64	1,64	1,64	1,64	1,64	1,64				
Restaurantes e hotéis	2022	2,60	4,88	6,54	8,21	17,42	21,84	20,47	27,34	24,79	18,47	13,70	13,95
	2023	13,07	13,51	17,80	20,78	11,59	9,75	9,14	6,66				
Bens e serviços diversos	2022	0,88	2,18	2,61	2,15	1,59	2,68	2,60	3,05	3,19	3,03	3,09	3,60
	2023	3,01	2,97	2,47	2,31	2,46	1,95	1,32	1,55				

Total e agregados especiais	Anos	Meses											
		Jan	Fev	Mar	Abr	Mai	Jun	Jul	Ago	Set	Out	Nov	Dez
Total	2022	2,98	3,58	4,97	6,14	7,62	8,78	8,47	8,18	7,97	8,14	8,48	7,82
	2023	8,31	8,69	7,75	6,57	4,40	3,82	3,21	3,77				
Total exceto habitação	2022	3,00	3,63	5,04	6,26	7,78	8,99	8,68	8,35	8,14	8,31	8,66	7,96
	2023	8,45	8,84	7,84	6,61	4,37	3,76	3,13	3,71				
Total exceto produtos alimentares não transformados e energéticos	2022	1,96	2,65	4,02	4,56	6,12	7,07	7,20	7,72	7,41	7,34	7,21	7,30
	2023	7,75	8,04	7,31	7,09	4,96	4,69	3,83	3,56				
Total exceto produtos alimentares não transformados	2022	3,22	3,71	5,23	6,07	7,33	8,43	8,19	7,92	7,52	7,10	7,16	6,52
	2023	6,97	7,25	6,00	5,30	3,36	2,90	2,04	2,61				
Total exceto produtos energéticos	2022	1,87	2,65	3,89	4,83	6,60	7,63	7,63	8,03	7,92	8,44	8,66	8,62
	2023	9,13	9,53	9,06	8,25	5,91	5,48	4,89	4,70				
Prod. alimentares não transformados	2022	1,27	2,72	3,09	6,74	9,81	11,44	10,62	10,16	11,40	15,98	18,50	17,68
	2023	18,55	19,74	21,25	16,13	12,21	10,67	12,03	12,45				
Produtos energéticos	2022	14,88	13,35	16,30	20,16	18,38	20,87	17,13	9,42	8,26	4,98	6,77	-0,41
	2023	-0,02	0,21	-5,45	-10,15	-10,87	-12,63	-13,56	-6,19				
Bens	2022	3,70	4,55	6,07	7,18	8,62	9,92	9,07	7,82	8,51	9,22	10,81	9,68
	2023	10,27	10,44	8,54	6,70	4,34	3,58	3,07	4,22				
Serviço	2022	1,84	2,07	3,33	4,55	6,07	7,02	7,47	8,50	7,08	6,54	5,05	5,06
	2023	5,42	6,11	6,54	6,24	4,34	4,00	3,19	2,88				

Fonte: INE, Índice de Preços no Consumidor.

Nota: ⁽¹⁾ Classificação do Consumo Individual por Objetivo.

5 - Variação mensal

Base 100=2012
Região Autónoma da Madeira

Unidade: %

Classes COICOP ⁽¹⁾	Anos	Meses											
		Jan	Fev	Mar	Abr	Mai	Jun	Jul	Ago	Set	Out	Nov	Dez
		Produtos alimentares e bebidas não alcoólicas	2022	0,89	0,99	3,01	2,80	1,97	0,87	-0,01	0,32	1,42	2,50
	2023	1,99	1,99	1,81	-0,51	-2,30	0,71	0,16	0,22				
Bebidas alcoólicas e tabaco	2022	1,08	-1,27	2,65	-2,65	2,68	-0,01	-0,84	-0,02	-1,86	-0,28	2,00	-0,40
	2023	1,10	-3,19	2,41	1,83	-1,22	0,14	-0,77	-0,50				
Vestuário e calçado	2022	-13,18	-4,92	22,18	0,15	0,82	0,11	-9,52	-6,45	19,59	2,14	0,30	-1,15
	2023	-9,79	-4,83	15,87	0,71	-0,17	-0,52	-10,38	-5,71				
Habituação, água, eletricidade, gás e outros combustíveis	2022	-0,57	0,10	0,85	1,49	1,28	-0,55	-0,87	0,17	0,13	-0,76	1,76	0,17
	2023	1,78	0,14	0,56	-0,50	-0,07	0,00	-1,40	0,14				
Acessórios, equip. doméstico, manut. corrente da habitação	2022	0,95	1,36	0,55	0,12	0,88	1,65	-0,83	2,09	0,08	0,78	1,42	-0,02
	2023	0,78	0,88	0,06	0,33	-0,04	-0,62	-1,07	1,11				
Saúde	2022	0,08	-0,05	0,07	0,28	0,12	-0,36	-0,01	0,13	0,02	0,00	0,86	0,23
	2023	0,67	0,14	0,55	0,06	0,07	-0,03	0,06	0,13				
Transportes	2022	-0,53	0,21	4,48	9,65	-0,43	2,52	2,87	-2,93	-2,50	-5,97	-0,18	-2,56
	2023	-0,41	0,49	0,18	7,47	-0,94	1,25	1,07	1,69				
Comunicações	2022	1,33	-0,25	-0,01	1,45	-0,03	-0,29	-0,08	0,17	-0,07	0,06	-0,95	-1,02
	2023	0,24	4,41	1,82	-0,10	-0,12	-0,24	-0,01	0,02				
Lazer, recreação e cultura	2022	1,14	0,39	0,09	1,49	-0,54	0,72	0,50	-0,38	-1,40	0,56	0,92	0,01
	2023	0,62	-0,05	0,30	0,87	-0,19	0,68	-0,25	-0,32				
Educação	2022	0,00	0,08	0,20	0,00	0,00	0,00	0,00	0,00	0,00	1,53	-0,07	0,00
	2023	0,00	0,17	0,00	0,00	0,00	0,00	0,00	0,00				
Restaurantes e hotéis	2022	0,95	2,43	1,81	1,74	9,23	3,91	-0,66	6,03	-2,47	-4,92	-4,86	0,90
	2023	0,17	2,82	5,66	4,31	0,92	2,19	-1,21	3,62				
Bens e serviços diversos	2022	0,58	0,73	0,34	-0,23	0,60	0,09	0,14	0,12	0,69	0,02	0,56	-0,08
	2023	0,00	0,70	-0,16	-0,38	0,74	-0,40	-0,48	0,35				

Total e agregados especiais	Anos	Meses											
		Jan	Fev	Mar	Abr	Mai	Jun	Jul	Ago	Set	Out	Nov	Dez
		Total	2022	-0,29	0,33	2,85	2,58	1,41	1,02	-0,15	-0,13	0,48	-0,68
	2023	0,16	0,69	1,95	1,46	-0,65	0,46	-0,74	0,41				
Total exceto habitação	2022	-0,31	0,34	2,93	2,66	1,45	1,05	-0,16	-0,15	0,49	-0,72	0,65	-0,46
	2023	0,14	0,70	1,99	1,49	-0,68	0,46	-0,78	0,41				
Total exceto produtos alimentares não transformados e energéticos	2022	-0,44	0,28	2,71	2,15	1,73	0,60	0,03	0,36	0,58	-1,27	0,08	0,31
	2023	-0,02	0,55	2,02	1,94	-0,29	0,34	-0,79	0,10				
Total exceto produtos alimentares não transformados	2022	-0,42	0,30	2,98	2,34	1,50	0,81	-0,02	-0,25	0,44	-1,19	0,36	-0,43
	2023	0,00	0,56	1,78	1,66	-0,37	0,36	-0,86	0,31				
Total exceto produtos energéticos	2022	-0,30	0,32	2,60	2,44	1,60	0,86	-0,12	0,42	0,61	-0,70	0,42	0,21
	2023	0,16	0,69	2,17	1,68	-0,60	0,45	-0,67	0,24				
Prod. alimentares não transformados	2022	0,63	0,60	1,87	4,38	0,76	2,61	-1,09	0,79	0,79	3,02	2,60	-0,44
	2023	1,37	1,61	3,15	-0,02	-2,65	1,20	0,13	1,17				
Produtos energéticos	2022	-0,20	0,43	5,31	3,98	-0,45	2,61	-0,47	-5,51	-0,88	-0,42	2,95	-7,04
	2023	0,19	0,67	-0,65	-1,19	-1,25	0,58	-1,53	2,56				
Bens	2022	-0,49	0,29	3,97	1,58	1,18	1,00	-0,95	-1,06	1,88	1,25	1,93	-1,17
	2023	0,05	0,44	2,18	-0,15	-1,06	0,27	-1,43	0,04				
Serviço	2022	0,00	0,39	1,20	4,09	1,75	1,05	1,02	1,21	-1,49	-3,48	-1,32	0,73
	2023	0,34	1,05	1,61	3,80	-0,07	0,72	0,23	0,92				

6 - Índices mensais por Regiões NUTS II

Base 100=2012

Agosto 2023

Classes COICOP ⁽¹⁾	Nacional	Norte	Centro	Área metropolitana de Lisboa	Alentejo	Algarve	Região Autónoma dos Açores	Região Autónoma da Madeira
Produtos alimentares e bebidas não alcoólicas	132,914	134,853	132,604	132,352	129,004	131,215	129,446	131,808
Bebidas alcoólicas e tabaco	133,115	131,562	134,444	132,168	131,256	129,737	156,554	141,007
Vestuário e calçado	69,732	70,271	79,202	65,583	66,788	49,267	71,274	74,221
Habituação, água, eletricidade, gás e outros combustíveis	124,919	120,810	120,331	133,891	118,800	122,159	116,809	114,680
Acessórios, equip. doméstico, manut. corrente da habitação	113,473	116,405	110,889	112,941	114,158	104,119	121,279	104,439
Saúde	109,295	111,234	108,378	107,824	110,048	110,007	111,080	104,379
Transportes	118,817	119,284	116,542	119,340	119,739	122,652	120,621	119,777
Comunicações	114,026	112,832	114,486	114,716	112,762	115,946	115,090	114,819
Lazer, recreação e cultura	108,472	107,081	109,174	108,703	115,422	110,558	110,630	101,392
Educação	108,583	110,711	103,776	110,665	103,058	102,759	90,904	98,706
Restaurantes e hotéis	146,890	144,491	137,038	154,921	132,201	155,116	153,292	152,124
Bens e serviços diversos	110,583	112,716	112,266	107,647	109,828	110,957	112,478	103,647

Total e agregados especiais	Nacional	Norte	Centro	Área metropolitana de Lisboa	Alentejo	Algarve	Região Autónoma dos Açores	Região Autónoma da Madeira
Total	118,397	118,251	117,379	119,696	116,827	117,297	119,771	116,462
Total exceto habitação	118,006	118,144	116,971	118,855	116,956	117,258	119,603	116,333
Total exc. produtos alimentares não transformados e energéticos	115,799	115,382	114,848	117,211	113,982	114,279	119,447	114,805
Total exceto produtos alimentares não transformados	116,076	115,657	115,082	117,676	114,423	114,670	118,480	113,779
Total exceto produtos energéticos	118,388	118,271	117,455	119,459	116,722	117,212	120,748	117,681
Prod. alimentares não transformados	138,313	139,922	138,458	137,865	132,946	138,681	130,706	140,025
Produtos energéticos	118,118	117,600	116,406	122,543	117,604	117,770	108,493	103,830
Bens	114,717	114,790	115,603	114,000	115,814	111,920	118,760	113,025
Serviços	123,598	123,464	119,814	126,470	118,574	125,702	121,360	121,358

Fonte: INE, Índice de Preços no Consumidor.

Nota: ⁽¹⁾ Classificação do Consumo Individual por Objetivo.

7 - Variação média dos últimos 12 meses por Regiões NUTS II

Base 100=2012

Agosto 2023

Unidade: %

Classes COICOP ⁽¹⁾	Nacional	Norte	Centro	Área metropolitana de Lisboa	Alentejo	Algarve	Região Autónoma dos Açores	Região Autónoma da Madeira
Produtos alimentares e bebidas não alcoólicas	15,07	15,67	15,27	14,81	13,42	14,33	15,18	15,32
Bebidas alcoólicas e tabaco	4,13	4,43	4,54	4,13	3,56	4,28	2,27	-0,11
Vestuário e calçado	1,36	0,94	3,02	0,95	-0,01	1,59	-0,82	3,95
Habituação, água, eletricidade, gás e outros combustíveis	6,28	5,54	5,24	8,37	3,46	5,69	1,79	3,49
Acessórios, equip. doméstico, manut. corrente da habitação	9,12	10,01	8,56	9,23	6,62	8,48	6,45	7,49
Saúde	-0,09	-0,55	-0,36	0,34	-0,16	0,37	0,48	1,97
Transportes	2,45	2,07	2,35	2,95	1,56	3,17	2,95	1,58
Comunicações	2,72	2,52	2,64	2,90	2,78	2,91	3,18	2,98
Lazer, recreação e cultura	4,05	3,79	4,25	4,10	4,61	5,41	1,77	2,54
Educação	2,56	2,73	1,53	2,98	2,12	1,86	0,97	1,61
Restaurantes e hotéis	11,94	10,55	9,19	14,72	9,71	9,54	14,00	14,12
Bens e serviços diversos	2,60	3,61	2,81	1,51	1,41	3,42	1,69	2,57

Total e agregados especiais	Nacional	Norte	Centro	Área metropolitana de Lisboa	Alentejo	Algarve	Região Autónoma dos Açores	Região Autónoma da Madeira
Total	6,82	6,78	6,45	7,33	5,90	6,75	6,05	6,51
Total exceto habitação	6,94	6,88	6,52	7,51	5,98	6,92	6,12	6,58
Total exc. produtos alimentares não transformados e energéticos	6,33	6,31	6,18	6,59	5,46	6,56	5,77	6,33
Total exceto produtos alimentares não transformados	5,86	5,74	5,47	6,48	4,72	5,92	4,97	5,33
Total exceto produtos energéticos	7,34	7,40	7,20	7,49	6,67	7,40	6,85	7,50
Prod. alimentares não transformados	14,27	14,80	14,49	14,06	13,09	12,59	14,40	15,45
Produtos energéticos	1,15	0,32	-0,29	4,89	-1,36	-0,31	-2,31	-3,61
Bens	8,12	8,14	7,83	8,68	7,10	7,94	6,71	7,37
Serviços	4,76	4,53	4,00	5,51	3,61	4,73	4,64	5,16

Fonte: INE, Índice de Preços no Consumidor.

Nota: ⁽¹⁾ Classificação do Consumo Individual por Objetivo.

8 - Variação homóloga por Regiões NUTS II

Base 100=2012

Agosto 2023

Unidade: %

Classes COICOP ⁽¹⁾	Nacional	Norte	Centro	Área metropolitana de Lisboa	Alentejo	Algarve	Região Autónoma dos Açores	Região Autónoma da Madeira
Produtos alimentares e bebidas não alcoólicas	6,85	6,81	7,01	6,30	7,15	6,90	9,57	10,75
Bebidas alcoólicas e tabaco	4,09	4,45	5,15	3,51	2,92	5,62	2,37	-0,90
Vestuário e calçado	-0,09	-0,38	-0,71	0,25	-0,38	5,84	-4,96	1,84
Habituação, água, eletricidade, gás e outros combustíveis	-1,77	-2,95	-3,91	0,52	-4,67	-0,34	0,28	1,93
Acessórios, equip. doméstico, manut. corrente da habitação	4,61	5,26	3,58	4,82	3,74	4,51	4,41	3,73
Saúde	4,94	5,25	4,96	4,64	5,63	5,59	3,23	2,80
Transportes	1,92	2,38	2,03	1,64	2,02	2,81	-2,12	-0,97
Comunicações	3,62	3,42	3,60	3,73	3,69	3,93	4,15	3,99
Lazer, recreação e cultura	4,49	5,30	4,89	3,46	5,92	6,59	0,56	1,73
Educação	2,74	2,99	1,59	3,14	2,38	1,90	1,20	1,64
Restaurantes e hotéis	9,21	8,01	8,60	11,44	7,65	3,71	7,83	6,66
Bens e serviços diversos	1,98	3,04	1,89	1,05	0,93	2,59	1,16	1,55

Total e agregados especiais	Nacional	Norte	Centro	Área metropolitana de Lisboa	Alentejo	Algarve	Região Autónoma dos Açores	Região Autónoma da Madeira
Total	3,72	3,72	3,40	3,91	3,53	4,06	3,22	3,77
Total exceto habitação	3,67	3,66	3,36	3,86	3,52	4,04	3,21	3,71
Total exc. produtos alimentares não transformados e energéticos	4,48	4,70	4,46	4,32	4,41	4,84	3,78	3,56
Total exceto produtos alimentares não transformados	3,36	3,42	3,09	3,57	3,03	3,73	2,24	2,61
Total exceto produtos energéticos	4,73	4,87	4,64	4,61	4,75	5,05	4,66	4,70
Prod. alimentares não transformados	6,44	5,99	5,85	6,68	6,49	6,40	10,77	12,45
Produtos energéticos	-6,53	-7,28	-6,96	-4,82	-7,22	-6,24	-11,38	-6,19
Bens	2,82	2,68	2,46	2,98	2,89	3,83	2,58	4,22
Serviços	4,92	5,20	4,86	4,99	4,57	4,20	4,05	2,88

9 - Variação mensal por Regiões NUTS II

Base 100=2012

Agosto 2023

Unidade: %

Classes COICOP ⁽¹⁾	Nacional	Norte	Centro	Área metropolitana de Lisboa	Alentejo	Algarve	Região Autónoma dos Açores	Região Autónoma da Madeira
Produtos alimentares e bebidas não alcoólicas	0,42	0,47	0,36	0,40	0,34	0,89	-0,11	0,22
Bebidas alcoólicas e tabaco	-0,35	-0,15	-0,10	-1,02	0,02	-0,13	0,71	-0,50
Vestuário e calçado	-7,65	-8,24	-7,86	-7,20	-5,33	-5,71	-13,85	-5,71
Habituação, água, eletricidade, gás e outros combustíveis	0,30	0,29	0,56	0,23	0,09	0,16	0,10	0,14
Acessórios, equip. doméstico, manut. corrente da habitação	0,32	0,74	0,18	-0,05	0,20	0,76	-0,51	1,11
Saúde	0,19	0,20	0,14	0,13	0,16	0,96	0,14	0,13
Transportes	2,51	2,96	2,73	2,06	2,93	2,19	1,18	1,69
Comunicações	-0,12	-0,15	-0,21	-0,04	-0,17	-0,02	-0,02	0,02
Lazer, recreação e cultura	-0,27	-0,07	0,24	-0,71	-0,59	0,66	-1,05	-0,32
Educação	0,04	0,00	0,02	0,08	0,00	0,00	0,00	0,00
Restaurantes e hotéis	2,11	0,61	2,44	3,07	0,48	3,71	2,92	3,62
Bens e serviços diversos	0,29	0,43	0,51	0,10	0,30	-0,52	0,25	0,35

Total e agregados especiais	Nacional	Norte	Centro	Área metropolitana de Lisboa	Alentejo	Algarve	Região Autónoma dos Açores	Região Autónoma da Madeira
Total	0,32	0,22	0,42	0,33	0,31	0,75	-0,40	0,41
Total exceto habitação	0,32	0,22	0,43	0,33	0,31	0,78	-0,43	0,41
Total exc. produtos alimentares não transformados e energéticos	-0,16	-0,28	-0,15	-0,08	-0,23	0,18	-0,50	0,10
Total exceto produtos alimentares não transformados	0,24	0,15	0,37	0,24	0,24	0,56	-0,40	0,31
Total exceto produtos energéticos	-0,02	-0,15	-0,03	0,06	-0,09	0,44	-0,49	0,24
Prod. alimentares não transformados	0,92	0,73	0,85	1,10	0,68	2,13	-0,43	1,17
Produtos energéticos	4,43	4,46	4,97	4,24	4,51	4,56	0,64	2,56
Bens	0,17	0,15	0,33	0,03	0,43	0,60	-1,12	0,04
Serviços	0,54	0,32	0,57	0,70	0,09	0,99	0,88	0,92

Fonte: INE, Índice de Preços no Consumidor.

Nota: ⁽¹⁾ Classificação do Consumo Individual por Objeto.

NOTA METODOLÓGICA

Índice de Preços no Consumidor 2023 – alterações decorrentes do encadeamento anual

Com a publicação do Índice de Preços no Consumidor (IPC) em janeiro de cada ano, a estrutura de despesa e os bens e serviços incluídos no cabaz são atualizados no âmbito do processo de encadeamento dos índices.

A estrutura de ponderação do IPC, que tem subjacente o conceito de despesa monetária de consumo final das famílias, tem como principal referência os dados detalhados (finais de 2020 e preliminares de 2021) das Contas Nacionais Portuguesas (SEC 2010). A utilização destes dados é determinada pela regulamentação da União Europeia e pelas recomendações do Eurostat para o cálculo do Índice Harmonizado de Preços no Consumidor (IHPC), com o objetivo de assegurar a mais elevada qualidade estatística da informação produzida e a comparabilidade entre os Estados Membros.

A utilização de informação de Contas Nacionais enquanto fonte primária permite incorporar, de forma sistemática, as alterações de preços e de quantidades dos bens e serviços adquiridos pelas famílias. Assegura ainda um elevado grau de coerência e consistência com outras variáveis fundamentais para a análise económica. As Contas Nacionais são compiladas numa lógica de equilíbrio entre os recursos disponíveis de cada produto (produção interna e importações) e as respetivas utilizações (exportações e despesa interna).

Como o grau de detalhe de produtos incluídos no IPC é superior ao proporcionado pelas Contas Nacionais, para níveis mais desagregados da despesa é utilizada a informação proveniente do Inquérito às Despesas das Famílias e dos Censos, complementada com outras fontes de informação de natureza administrativa, bem como outros inquéritos realizados pelo INE. Esta informação permite igualmente a atualização dos bens e serviços que integram o cabaz do IPC.

Em consequência do acesso a informação de base mais rica e atualizada, nomeadamente obtida a partir de fontes administrativas, são de referir as alterações introduzidas na estrutura de ponderação e/ou amostras dos seguintes bens e serviços: cigarros, eletricidade, gás natural, medicamentos e especialidades farmacêuticas, automóveis novos, telecomunicações, jornais e periódicos, jogos e apostas, seguros e serviços financeiros.

Devido aos impactos significativos da pandemia COVID-19 na estrutura de consumo das famílias, foram adotadas recomendações específicas pelo Eurostat para a compilação dos ponderadores do IHPC, utilizando informação mais atual (<https://ec.europa.eu/eurostat/documents/272892/11336726/Derivation+of+HICP+weights+for+2023.pdf/>).

Tendo em consideração as alterações significativas na estrutura de consumo das famílias que ainda estão a ocorrer no período de recuperação pós-pandemia, os ponderadores do IPC e IHPC para 2023 foram atualizados com recurso adicional a informação preliminar das Contas Nacionais Trimestrais para 2022, complementada com informação mais detalhada disponível, nomeadamente a obtida para os índices de volume de negócios do comércio a retalho e dos serviços.

No quadro seguinte apresentam-se os ponderadores das classes do IPC para 2022 e 2023:

Estrutura de ponderação do IPC

Classes COICOP ⁽¹⁾	2022	2023
1 Produtos alimentares e bebidas não alcoólicas	237,5	235,6
2 Bebidas alcoólicas e tabaco	41,7	39,2
3 Vestuário e calçado	53,6	61,0
4 Habitação, água, eletricidade, gás e outros combustíveis	87,7	84,1
5 Acessórios, equipamento doméstico e manutenção corrente da habitação	64,7	65,4
6 Saúde	84,1	88,5
7 Transportes	165,7	163,0
8 Comunicações	39,1	40,0
9 Lazer, recreação e cultura	46,1	47,2
10 Educação	16,4	15,7
11 Restaurantes e hotéis	70,2	62,5
12 Bens e serviços diversos	93,2	97,8
Total	1 000	1 000

Fonte: INE, Índice de Preços no Consumidor.

Notas:

⁽¹⁾ COICOP – Classificação do Consumo Individual por Objetivo.

O IPC regional contribui cerca de 2% para o IPC nacional.

Índice de Preços no Consumidor

O índice de Preços no Consumidor (IPC) mede a evolução temporal dos preços de um conjunto de bens e serviços representativos da estrutura de despesa de consumo da população residente em Portugal. É importante ter presente que o IPC não é um indicador do nível de preços, mas antes um indicador da respetiva variação.

A estrutura de ponderação do IPC é determinada a partir da componente de despesa monetária de consumo privado das Contas Nacionais e complementada pelos resultados do Inquérito às Despesas das Famílias (IDEF) realizado em 2015/2016, do Recenseamento Geral da Habitação que ocorreu em 2011 e de outras fontes de natureza administrativa. Os bens e serviços que constituem o cabaz do indicador resultam do IDEF e de informação auxiliar, com origem diversa, que inclui outros inquéritos disponíveis no INE, assim como dados administrativos.

Os bens e serviços encontram-se classificados em doze classes de despesa.

A metodologia de encadeamento que serve de base ao cálculo do indicador permite que a estrutura de ponderação seja atualizada anualmente tendo em conta a informação disponível, sendo valorizada a preços médios de dezembro do ano anterior.

Taxa de variação mensal

A variação mensal compara índices entre dois meses consecutivos. Embora permita um acompanhamento corrente do andamento dos preços, é influenciada por efeitos sazonais e outros mais específicos localizados num (ou em ambos) dos meses comparados.

$$\left(\frac{I_t}{I_{t-1}} - 1 \right) \times 100$$

Sendo:

I_t = índice do mês t

t = nº de ordem do mês = 1,2,3...n

Taxa de variação homóloga

A variação homóloga compara o índice do mês corrente com o do mesmo mês do ano anterior. Esta taxa, perante um padrão estável de sazonalidade, não é afetada por oscilações desta natureza podendo, no entanto, ser influenciada por efeitos específicos localizados nos meses comparados.

$$\left(\frac{I_t}{I_{t-12}} - 1 \right) \times 100$$

Taxa de variação média dos últimos 12 meses

A variação média dos últimos doze meses compara o índice médio dos últimos doze meses com o dos doze meses imediatamente anteriores. Tal como uma média móvel, esta taxa é menos sensível a alterações esporádicas e não é afetada por flutuações sazonais. No mês de dezembro, corresponde à taxa de inflação anual.

$$\left(\frac{\sum_{j=0}^{11} I_{t-j}}{\sum_{j=0}^{11} I_{t-j-12}} - 1 \right) \times 100$$

Índice de inflação subjacente (total exceto produtos alimentares não transformados e energéticos)

O indicador de inflação subjacente é obtido do índice total excluindo os preços dos produtos alimentares não transformados e dos produtos energéticos. Pretende-se com estas exclusões eliminar algumas das componentes mais expostas a “choques” temporários.

Contribuições

A contribuição representa o efeito individual de uma dada classe na formação da taxa de variação do índice total, sendo apresentada em pontos percentuais.

Sendo o IPC um índice encadeado, o cálculo das contribuições para a variação homóloga deve ter esse aspeto em consideração. Maior detalhe sobre o cálculo de contribuições pode ser obtido no Consumer Price Index Manual, Theory and Practice, 2004, cap. 9, pág. 38, do International Labour Organization, disponível em <http://www.ilo.org/public/english/bureau/stat/guides/cpi/index.htm>

Em consequência, as contribuições das classes refletem, além das variações dos índices respetivos, as alterações nos ponderadores com o processo de encadeamento. Refira-se ainda que as contribuições são calculadas com índices não arredondados de modo que a sua soma corresponda à taxa de variação homóloga do IPC.