

Índice de Preços no Consumidor

da Região Autónoma da Madeira



Outubro 2023

ÍNDICE DE PREÇOS NO CONSUMIDOR DA REGIÃO AUTÓNOMA DA MADEIRA

Outubro
2023



Direção Regional de Estatística da Madeira

“Uma porta aberta para um universo de informação estatística”

Catálogo Recomendada

Índice de Preços no Consumidor da Região Autónoma da Madeira. Funchal, 1981

Índice de Preços no Consumidor da Região Autónoma da Madeira / Direção Regional de Estatística da Madeira.

Jan.1981- .- Funchal: D.R.E.M., 1981- .- Mensal

ISSN 1646-9429 = Índice de Preços no Consumidor da Região Autónoma da Madeira

Diretor Regional

Dr. Paulo Baptista Vieira

Técnicos Responsáveis

Dra. Ângela Gouveia

E-mail: angela.gouveia@ine.pt

Dra. Otilia Gomes

E-mail: otilia.gomes@ine.pt

Dr. Gil Freitas

E-mail: gil.freitas@ine.pt

Editor:

Direção Regional de Estatística da Madeira

Calçada de Santa Clara 38

9004-545 Funchal

Telefone: (+351) 291 145 126

E-mail: drem@ine.pt

Impressão:

Direção Regional de Estatística da Madeira

Data de disponibilidade da informação:

13 de novembro de 2023

Tiragem: 5 exemplares

Depósito Legal n.º 271932/08

Preço: 1,50 € (Isento de IVA nos termos do nº2 do artº2 do CIVA)

A DREM na Internet

<https://estatistica.madeira.gov.pt/>

©DREM, Funchal, 2023. *A reprodução de quaisquer páginas desta obra é autorizada, exceto para fins comerciais, com indicação da fonte bibliográfica.

ÍNDICE

SINAIS CONVENCIONAIS	4
ANÁLISE DE RESULTADOS	5
1 - Índices mensais por classes, grupos e subgrupos	11
2 - Índices mensais	15
3 - Variação média dos últimos 12 meses	16
4 - Variação homóloga	16
5 - Variação mensal	18
6 - Índices mensais por Regiões NUTS II	19
7 - Variação média dos últimos 12 meses por Regiões NUTS II	19
8 - Variação homóloga por Regiões NUTS II	21
9 - Variação mensal por Regiões NUTS II	22
NOTA METODOLÓGICA	23

SINAIS CONVENCIONAIS

Sinal	Designação
...	Valor confidencial
X	Valor não disponível
Θ	Valor inferior a metade do módulo da unidade utilizada
//	Não aplicável
\perp	Quebra de série/comparabilidade
F	Valor previsto
P_e	Valor preliminar
P_o	Valor provisório
R_c	Valor retificado
R_v	Valor revisto
§	Valor com coeficiente de variação elevado

Notas gerais

Por questões de arredondamento, a partir da agregação de sub-índices, poderão obter-se resultados, ligeiramente, diferentes (+/- 0,1 pontos).

Igualmente, por questões de arredondamento, a variação média anual poderá apresentar diferenças, face ao índice médio.

Devido a arredondamentos, os novos índices podem não permitir reproduzir integralmente as taxas de variação publicadas na anterior série, mantendo-se estas inalteráveis.

A análise descritiva incide sobre taxas arredondadas a uma casa decimal, calculadas a partir dos índices com 3 casas decimais.

ANÁLISE DE RESULTADOS

Varição média dos últimos 12 meses

Em outubro de 2023, na Região Autónoma da Madeira, o Índice de Preços no Consumidor (IPC) registou uma variação média nos últimos doze meses de +5,8%, diminuindo 0,4 pontos percentuais (p.p.) em comparação com o mês anterior. O indicador de inflação subjacente, que exclui produtos alimentares não transformados e energéticos apresentou uma taxa de +5,7%, reduzindo 0,3 p.p. em relação ao mês anterior.

Todas as classes evidenciaram variações positivas, com destaque para os "Produtos alimentares e bebidas não alcoólicas" (+14,1%), "Restaurantes e Hotéis" (+11,7%) e os "Acessórios, equipamentos domésticos e manutenção corrente da habitação" (+6,7%), que registaram os aumentos mais significativos. A classe das "Bebidas alcoólicas e tabaco" registou a menor variação (+0,2%).

No País, o IPC registou uma taxa de variação média de +5,7%, o que representa uma diminuição de 0,6 p.p. em relação ao mês anterior (+6,3%).

Gráf.1 – Taxas de variação homóloga e média dos últimos 12 meses do Índice de Preços no Consumidor, RAM

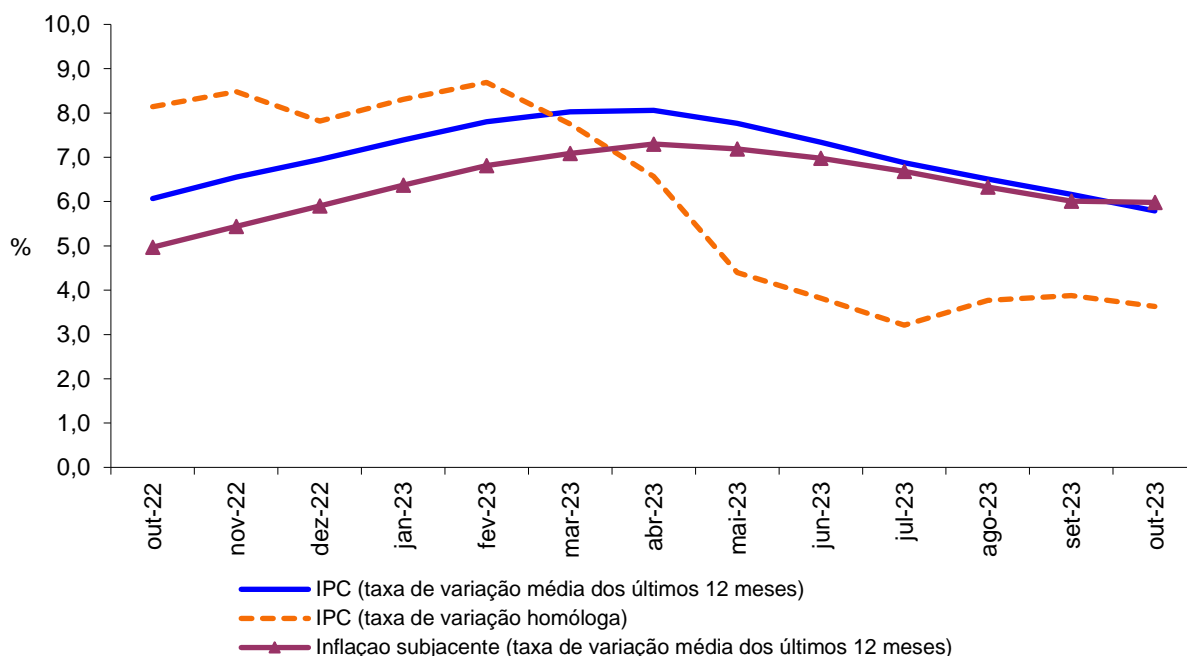

Varição homóloga

A taxa de variação homóloga, ou seja, a variação de preços em relação ao mesmo mês do ano anterior (outubro de 2023 em comparação com outubro de 2022) foi de +3,6%, o que representa uma quebra de 0,3 p.p. em relação ao mês anterior (+3,9%).

As classes com as variações positivas mais significativas foram as dos "Produtos alimentares e bebidas não alcoólicas" e "Restaurantes e hotéis", ambas com +7,2%. A classe do "Vestuário e calçado" registou a menor variação (+0,7%).

A classe dos "Produtos alimentares e bebidas não alcoólicas" (1,7 p.p.) foi a que mais contribuiu para a formação desta taxa.

A taxa de variação homóloga das rendas de habitação foi de +5,6%, +0,1 p.p. que a taxa verificada no mês anterior.

A nível nacional, a taxa de variação homóloga, em outubro de 2023, foi de +2,1%, o que representa uma diminuição de 1,5 p.p. em relação a setembro de 2023 (+3,6%).

Gráf. 2 - Contribuições das classes de despesa para a variação homóloga, RAM

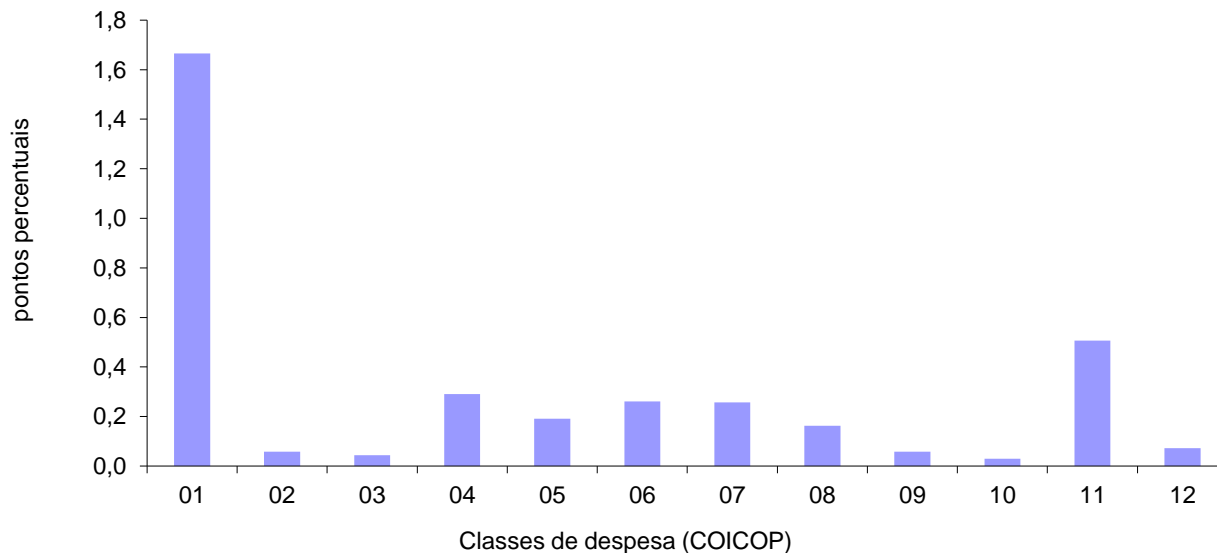

1	Produtos alimentares e bebidas não alcoólicas	7	Transportes
2	Bebidas alcoólicas e tabaco	8	Comunicações
3	Vestuário e calçado	9	Lazer, recreação e cultura
4	Habitação, água, eletricidade, gás e outros combustíveis	10	Educação
5	Acessórios para o lar, equipamento doméstico e manutenção corrente da habitação	11	Restaurantes e hotéis
6	Saúde	12	Bens e serviços diversos

Variação mensal

A nível mensal, a variação dos preços, em outubro de 2023, foi de -0,9% (+0,6% no mês anterior). Ao analisar por classes de despesa, verificou-se que os "Transportes" registou a maior variação negativa (-5,8%) e o "Vestuário e calçado" a maior variação positiva (+2,4%).

Em outubro de 2023, a variação do valor médio das rendas de habitação por metro quadrado de área útil na Região foi de +0,6% (+0,4% em setembro anterior).

A nível nacional, a taxa de variação mensal foi de -0,2%, o que representa uma variação de -1,3 p.p. face à registada no mês anterior (+1,1%).

Gráf. 3 - Variação mensal das classes de despesa no IPC total, RAM

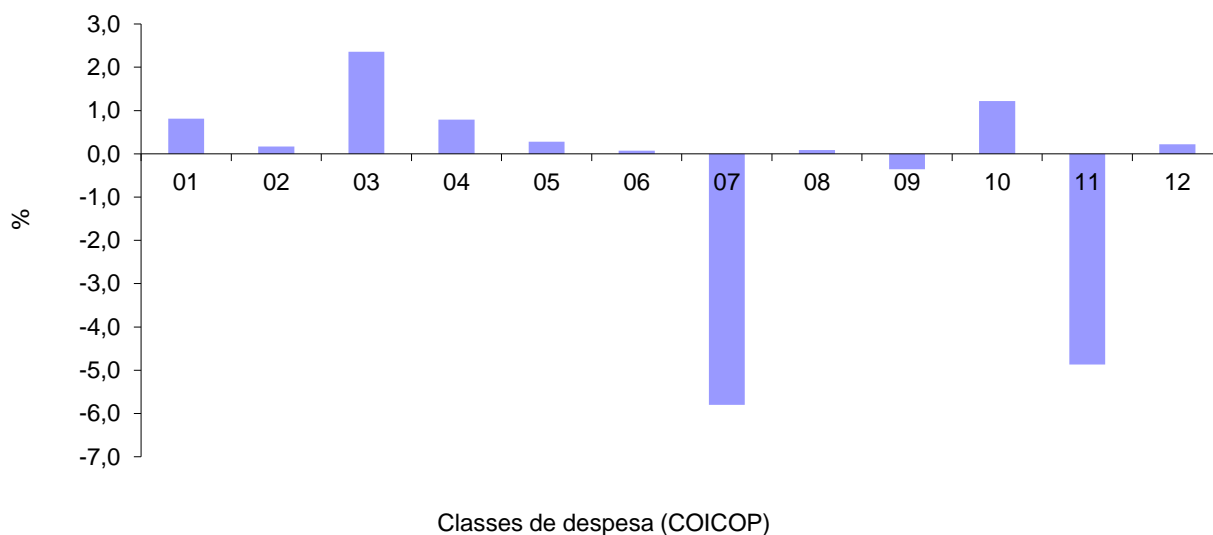

1	Produtos alimentares e bebidas não alcoólicas	7	Transportes
2	Bebidas alcoólicas e tabaco	8	Comunicações
3	Vestuário e calçado	9	Lazer, recreação e cultura
4	Habitação, água, eletricidade, gás e outros combustíveis	10	Educação
5	Acessórios para o lar, equipamento doméstico e manutenção corrente da habitação	11	Restaurantes e hotéis
6	Saúde	12	Bens e serviços diversos



QUADROS

1 - Índices mensais por classes, grupos e subgrupos

Base 100=2012

Região Autónoma da Madeira

(Continua)

Classes, Grupos e Subgrupos COICOP ⁽¹⁾	2022				2023									
	Set	Out	Nov	Dez	Jan	Fev	Mar	Abr	Mai	Jun	Jul	Ago	Set	Out
Produtos alimentares e bebidas não alcoólicas	119,018	120,707	123,723	126,645	129,167	131,743	134,133	133,451	130,377	131,308	131,517	131,808	131,511	132,577
Produtos alimentares	118,770	120,320	123,328	126,450	128,897	131,311	133,803	133,134	129,801	130,760	131,003	131,325	130,791	132,061
Pão e cereais	115,393	115,754	115,341	117,696	122,195	125,132	123,902	124,488	121,035	122,606	122,159	121,325	120,517	121,465
Carne	130,875	132,681	132,373	136,713	135,511	136,626	140,661	143,195	139,218	140,384	142,028	142,135	141,445	139,024
Peixe, crustáceos e moluscos	116,814	117,163	117,611	120,891	122,711	122,452	125,054	131,103	122,810	125,434	124,458	120,801	121,319	122,664
Leite, queijo e ovos	109,365	112,250	117,774	125,388	127,656	129,054	128,715	127,970	122,819	122,733	122,132	122,380	122,064	121,571
Óleos e gorduras	131,617	132,958	140,059	142,662	149,538	156,940	154,025	147,623	135,177	132,897	134,224	136,447	137,976	152,010
Frutas	127,323	125,441	133,251	128,755	127,714	131,847	132,474	131,715	134,936	143,895	145,924	155,413	149,699	150,624
Produtos hortícolas	119,216	122,348	132,396	139,162	148,294	152,822	162,688	152,794	147,999	142,458	139,889	142,203	144,291	145,826
Açúcar, confeitaria, mel e outros produtos à base de açúcar	95,303	102,865	104,672	104,475	104,570	103,721	113,546	105,982	114,234	112,588	119,303	111,070	114,834	118,605
Produtos alimentares n.e.	116,662	117,842	120,386	123,795	122,528	128,544	131,634	133,554	131,833	131,813	127,483	130,370	125,044	131,808
Bebidas não alcoólicas	121,973	125,839	128,955	128,714	132,489	137,807	138,414	137,521	138,899	139,365	138,986	138,732	142,494	140,083
Café, chá e cacau	112,946	113,347	117,146	118,152	121,376	132,218	137,741	134,566	132,082	139,422	137,699	137,718	142,032	139,182
Água mineral, refrigerantes e sumos de frutas e de produtos hortícolas	129,801	135,018	138,017	137,335	141,461	144,712	143,342	143,346	146,341	144,029	144,183	143,810	147,474	145,160
Bebidas alcoólicas e tabaco	142,284	139,634	139,248	141,458	143,008	138,442	141,785	144,373	142,610	142,811	141,711	141,007	141,120	141,362
Bebidas alcoólicas	121,120	114,932	114,013	119,142	123,105	111,122	119,067	122,364	116,471	116,795	113,983	112,182	112,471	113,090
Bebidas espirituosas	120,673	118,292	127,313	120,953	133,235	131,405	123,764	130,923	124,667	129,140	127,887	128,747	132,877	131,276
Vinho	98,538	91,130	88,806	95,218	98,637	84,662	94,780	97,963	92,439	92,355	89,158	87,128	87,219	87,722
Cerveja	175,722	176,843	177,982	180,402	181,039	179,835	180,751	181,103	176,403	176,558	176,261	175,170	174,404	176,403
Tabaco	147,454	147,462	147,477	147,491	147,491	147,678	148,045	150,064	150,907	151,022	151,022	151,022	151,022	151,022
Tabaco	147,454	147,462	147,477	147,491	147,491	147,678	148,045	150,064	150,907	151,022	151,022	151,022	151,022	151,022
Vestuário e calçado	72,877	87,156	89,024	88,270	79,626	75,784	87,814	88,436	88,287	87,824	78,712	74,221	87,596	89,664
Vestuário	74,883	92,537	92,990	92,222	82,957	77,561	92,570	93,393	93,416	93,607	82,053	76,486	93,532	94,251
Materiais para vestuário	142,692	142,692	142,692	142,692	142,692	142,692	142,692	142,692	142,692	142,692	142,692	142,692	142,692	142,692
Artigos de vestuário	74,813	93,143	93,607	92,802	83,251	77,448	92,988	93,842	93,852	94,045	82,190	76,413	94,143	94,700
Outros artigos e acessórios de vestuário	54,389	58,672	58,764	58,774	53,353	57,048	61,249	61,474	61,913	62,058	54,701	52,581	56,226	61,964
Limpeza, reparação e aluguer de vestuário	112,492	112,757	113,288	113,288	115,448	117,436	120,205	120,205	120,205	120,347	120,347	121,582	121,582	121,936
Calçado, incluindo reparação e aluguer	68,217	73,691	79,320	78,597	71,530	71,836	75,969	76,057	75,444	73,213	70,580	68,939	72,568	78,297
Calçado	67,662	73,222	78,907	78,173	70,995	71,259	75,445	75,535	74,913	72,647	69,972	68,306	71,992	77,804
Reparação e aluguer de calçado	107,035	107,035	109,112	109,112	109,112	112,195	112,951	112,951	112,951	112,951	112,951	112,951	112,951	113,344
Habituação, água, eletricidade, gás e outros combustíveis	112,506	112,657	111,798	113,965	115,988	116,149	116,801	116,221	116,140	116,138	114,514	114,680	114,847	115,750
Rendas efetivas pagas pela habitação	111,635	111,846	112,394	113,240	114,239	114,639	115,493	115,974	116,308	116,614	117,010	117,485	117,965	118,660
Rendas efetivas pagas por inquilinos	111,635	111,846	112,394	113,240	114,239	114,639	115,493	115,974	116,308	116,614	117,010	117,485	117,965	118,660
Manutenção e reparação de habitações	125,977	127,851	129,380	131,515	131,639	132,404	132,264	134,624	136,409	136,485	138,189	137,722	137,182	138,014
Materiais para a manutenção e reparação de habitações	114,003	116,372	117,939	119,761	119,924	120,927	120,743	123,706	125,277	125,217	127,450	126,837	126,130	127,220
Serviços para a manutenção e reparação de habitações	165,677	165,677	167,017	170,224	170,224	170,224	170,224	170,644	173,128	173,646	173,646	173,646	173,646	173,646
Abastecimento de água e serviços diversos relacion. com a habitação	113,132	113,132	113,132	113,132	118,176	118,176	117,635	117,635	117,635	117,635	117,635	117,635	117,635	117,635
Abastecimento de água	103,320	103,320	103,320	103,320	106,869	106,869	106,869	106,869	106,869	106,869	106,869	106,869	106,869	106,869
Recolha de lixo	104,120	104,120	104,120	104,120	105,993	105,993	105,993	105,993	105,993	105,993	105,993	105,993	105,993	105,993
Saneamento básico	112,931	112,931	112,931	112,931	121,983	121,983	118,104	118,104	118,104	118,104	118,104	118,104	118,104	118,104
Outros serviços relacionados com a habitação	143,196	143,196	143,196	143,196	155,056	155,056	155,056	155,056	155,056	155,056	155,056	155,056	155,056	155,056
Eletricidade, gás e outros combustíveis	109,569	109,635	107,309	111,092	112,975	112,975	113,859	112,181	111,685	111,441	107,663	107,663	107,663	108,991
Eletricidade	117,955	117,955	116,171	118,760	121,478	121,478	121,478	118,242	118,242	118,242	115,652	115,652	115,652	115,652
Gás	109,228	109,490	105,209	113,022	112,941	112,941	116,518	118,891	116,886	115,898	107,956	107,956	107,956	113,321

1 - Índices mensais por classes, grupos e subgrupos

Base 100=2012

Região Autónoma da Madeira

(Continua)

Classes, Grupos e Subgrupos COICOP ⁽¹⁾	2022				2023											
	Set	Out	Nov	Dez	Jan	Fev	Mar	Abr	Mai	Jun	Jul	Ago	Set	Out		
Acessórios, equip. doméstico e manut. cor. da habitação	100,681	100,765	101,548	102,976	103,782	104,698	104,765	105,114	105,071	104,416	103,297	104,439	104,286	104,579		
Mobiliário e acessórios, carpetes e outros revest. para pavimentos	100,436	97,545	98,193	99,277	99,788	99,539	99,333	100,069	98,081	98,607	97,955	98,883	97,940	99,651		
Mobiliário e acessórios	107,424	104,554	104,967	106,064	106,687	106,439	106,233	107,001	104,841	105,608	104,704	105,713	104,687	106,548		
Carpetes e outros revestimentos para pavimentos	46,095	39,026	46,552	48,667	46,875	46,281	45,817	46,629	46,629	41,461	46,629	46,629	46,629	46,629		
Têxteis de uso doméstico	74,285	74,738	75,182	78,497	77,356	77,146	77,592	78,046	78,156	78,156	73,151	76,216	77,138	77,880		
Têxteis de uso doméstico	74,285	74,738	75,182	78,497	77,356	77,146	77,592	78,046	78,156	78,156	73,151	76,216	77,138	77,880		
Equipamento doméstico	90,757	91,502	90,770	93,888	95,194	94,855	93,658	93,991	92,829	92,406	91,092	92,719	91,530	92,426		
Grandes aparelhos domésticos	86,703	87,716	86,186	87,773	88,701	88,873	88,405	89,146	87,554	87,408	85,908	87,807	86,230	87,605		
Pequenos eletrodomésticos	94,497	94,589	99,192	94,681	102,165	96,621	105,180	102,683	102,719	98,952	96,382	99,209	98,794	97,469		
Reparação de equipamento doméstico	108,731	108,731	108,731	121,555	121,555	121,555	112,739	112,739	112,739	112,739	112,739	112,739	112,739	112,739		
Vídeos, loiças e outros utensílios de uso doméstico	98,237	104,552	107,178	104,336	100,019	104,372	107,747	108,095	108,788	106,810	105,548	104,727	104,287	103,485		
Vídeos, loiças e outros utensílios de uso doméstico	98,237	104,552	107,178	104,336	100,019	104,372	107,747	108,095	108,788	106,810	105,548	104,727	104,287	103,485		
Ferramentas e equipamento para casa e jardim	75,266	74,233	74,829	75,128	75,613	75,613	77,099	76,429	75,734	75,097	75,022	75,537	75,622	75,028		
Pequenas ferramentas e acessórios diversos	74,991	73,961	74,555	74,853	75,336	75,336	76,817	76,149	75,457	74,822	74,748	75,261	75,346	74,754		
Bens e serviços para a manutenção corrente da habitação	111,062	111,540	112,879	114,251	115,885	117,797	117,953	118,212	119,489	118,215	117,600	118,534	118,975	118,484		
Bens de uso doméstico não duradouros	85,999	86,033	87,896	90,222	89,053	92,073	91,531	91,500	92,946	90,408	89,158	90,274	90,799	89,760		
Serviços domésticos e serviços relativos à habitação	136,666	137,667	138,297	138,429	143,254	143,823	144,783	145,369	146,411	146,640	146,778	147,471	147,801	147,961		
Saúde	101,538	101,560	101,558	102,672	103,359	103,503	104,072	104,137	104,215	104,186	104,248	104,379	104,549	104,625		
Produtos, aparelhos e equipamentos médicos	111,169	111,253	111,344	113,996	115,435	115,962	117,395	117,562	117,854	117,730	117,790	118,274	118,238	118,522		
Produtos farmacêuticos	111,324	111,415	111,424	114,359	115,894	116,448	118,045	118,050	118,264	118,155	118,176	118,784	118,754	119,063		
Outros produtos e material farmacêutico	99,120	99,242	103,281	98,618	99,100	100,594	99,967	100,594	105,918	104,505	104,505	100,405	99,924	100,061		
Aparelhos e material terapêutico	109,251	109,251	109,415	110,395	110,920	110,920	110,920	112,813	112,881	112,881	113,394	113,445	113,445	113,467		
Serviços para doentes ambulatórios	99,367	99,367	99,328	99,553	99,990	99,993	100,259	100,288	100,288	100,294	100,361	100,361	100,624	100,624		
Serviços médicos	96,058	96,058	96,058	96,058	96,058	96,058	96,058	96,139	96,139	96,139	96,139	96,139	96,139	96,139		
Serviços de medicina dentária	101,400	101,400	101,400	101,400	102,361	102,361	102,361	102,361	102,361	102,361	102,361	102,361	102,943	102,943		
Serviços de paramédicos	102,330	102,330	102,127	103,311	103,325	103,340	104,738	104,738	104,738	104,771	105,124	105,124	105,124	105,124		
Serviços hospitalares	57,964	57,964	57,964	62,030	62,030	62,030	62,030	62,030	62,030	62,030	62,030	62,030	62,030	62,030		
Serviços hospitalares	57,964	57,964	57,964	62,030	62,030	62,030	62,030	62,030	62,030	62,030	62,030	62,030	62,030	62,030		
Transportes	120,951	117,929	110,889	107,850	107,406	107,927	108,122	116,195	115,098	116,539	117,782	119,777	119,538	112,603		
Aquisição de veículos	124,114	124,667	124,647	126,007	127,958	127,997	127,901	127,767	128,718	129,220	129,256	129,238	129,224	129,401		
Veículos automóveis	124,794	125,383	125,322	126,762	128,969	128,900	128,814	128,668	129,467	130,062	130,102	130,118	130,070	130,254		
Ciclomotores e motocicletas	118,349	118,349	118,349	118,349	118,349	119,602	119,620	119,620	124,326	124,326	124,326	124,326	124,278	124,278		
Bicicletas	68,898	68,610	70,828	70,691	62,619	65,761	64,908	65,119	65,431	61,851	61,779	59,872	61,779	61,931		
Utilização de equipamento para transporte pessoal	108,378	107,527	108,640	101,789	103,308	105,454	104,914	104,622	103,676	104,471	105,108	108,309	110,096	109,030		
Peças e acessórios para equipamento de transporte pessoal	96,316	97,055	98,637	98,680	99,001	100,343	98,856	97,519	101,530	101,618	102,410	105,050	105,239	105,114		
Combustíveis e lubrificantes para equipamento de transporte pessoal	111,377	109,579	110,607	99,163	97,913	99,221	97,192	96,315	94,342	95,657	95,963	100,774	104,037	102,235		
Manutenção e reparação de equipamento para transporte pessoal	108,958	109,753	111,609	111,195	118,064	122,523	125,138	126,167	126,167	126,167	127,600	128,182	127,589	127,686		
Serviços relacionados com o equipamento para transporte pessoal	104,712	104,530	104,393	104,194	110,207	110,093	110,197	110,488	110,524	110,591	110,444	110,431	110,304	110,114		
Serviços de transportes	141,385	131,733	104,669	105,139	100,285	98,842	100,277	125,835	123,124	126,130	129,063	130,740	127,484	107,346		
Transportes rodoviários de passageiros	82,939	82,939	82,939	82,939	82,939	82,939	82,939	82,939	82,939	82,939	82,939	82,939	82,939	82,939		
Transportes aéreos de passageiros	159,135	129,550	121,688	128,072	105,458	103,571	101,753	126,773	120,481	134,484	148,149	155,963	129,955	124,180		
Transportes de passageiros por mar e vias interiores navegáveis	82,076	76,701	50,674	50,214	50,214	49,189	50,992	70,936	69,593	69,593	69,593	69,593	71,891	53,220		

1 - Índices mensais por classes, grupos e subgrupos

Base 100=2012

Região Autónoma da Madeira

(Continua)

Classes, Grupos e Subgrupos COICOP ⁽¹⁾	2022				2023											
	Set	Out	Nov	Dez	Jan	Fev	Mar	Abr	Mai	Jun	Jul	Ago	Set	Out		
Comunicações	110,411	110,337	110,400	108,238	108,500	113,284	115,344	115,234	115,091	114,814	114,797	114,819	114,742	114,845		
Serviços postais	181,657	181,657	181,657	181,657	181,657	181,657	194,838	194,838	194,838	194,838	194,838	194,838	194,838	194,838		
Serviços postais	181,657	181,657	181,657	181,657	181,657	181,657	194,838	194,838	194,838	194,838	194,838	194,838	194,838	194,838		
Equipamento telefónico e de telecópia	135,476	141,037	147,807	140,709	137,862	136,838	141,244	137,464	132,536	139,390	138,816	141,152	138,510	141,501		
Equipamento telefónico e de telecópia	135,476	141,037	147,807	140,709	137,862	136,838	141,244	137,464	132,536	139,390	138,816	141,152	138,510	141,501		
Serviços telefónicos e de telecópia	108,453	108,200	108,051	106,046	106,400	111,345	113,261	113,261	113,261	112,772	112,772	112,725	112,725	112,741		
Serviços telefónicos e de telecópia	108,453	108,200	108,051	106,046	106,400	111,345	113,261	113,261	113,261	112,772	112,772	112,725	112,725	112,741		
Lazer, recreação e cultura	99,663	98,266	98,818	99,737	100,359	100,311	100,609	101,484	101,288	101,976	101,720	101,392	100,415	100,058		
Equipamento audiovisual, fotográfico e de processamento de dados	71,238	70,362	71,359	69,815	69,928	69,223	67,832	68,186	66,001	68,487	68,672	66,729	65,545	67,167		
Equipamento para receção, registo e reprodução de som e imagem	62,868	62,449	63,441	61,491	61,393	59,757	57,573	56,826	55,585	60,636	61,403	56,686	55,306	56,839		
Equipamento fotográfico e cinematográfico e instrumentos de ótica	48,449	49,159	49,615	43,935	48,279	48,130	50,074	51,356	46,176	48,121	46,661	47,404	47,581	49,920		
Equipamento de processamento de dados	68,709	65,266	67,928	66,920	67,354	67,067	66,339	65,230	63,388	62,748	63,523	63,480	62,501	61,989		
Meios ou suportes de gravação	86,686	91,084	83,537	95,002	85,927	94,294	91,942	114,865	100,975	84,829	76,986	95,444	92,558	101,768		
Reparação de equip. audiovisual, fotográfico e de proces. de dados	110,315	110,315	110,315	110,315	110,315	110,315	110,315	110,315	112,761	115,346	115,346	115,346	115,346	119,033		
Outros bens duradouros para lazer e cultura	95,587	95,587	98,581	98,581	98,581	98,581	98,581	98,581	98,581	100,036	100,036	100,036	101,005	101,005		
Instrum. musicais e outros bens duradouros para lazer e cultura em esp. fechados	95,587	95,587	98,581	98,581	98,581	98,581	98,581	98,581	98,581	100,036	100,036	100,036	101,005	101,005		
Outros artigos e equipamentos recreativos	102,461	101,220	99,619	101,216	102,537	104,908	104,194	103,467	105,256	105,620	104,854	106,109	106,343	104,943		
Jogos, brinquedos e artigos para atividades de recreação e lazer	79,436	80,674	84,720	77,980	78,891	78,428	77,435	80,383	78,059	79,740	79,073	79,346	82,398	80,614		
Equip. para desporto, campismo e atividades de recreação e lazer ao ar livre	10,473	11,407	11,286	13,541	13,262	12,973	10,989	10,985	10,985	10,985	9,498	8,552	9,719	9,719		
Jardinagem	111,617	111,238	112,927	115,230	114,949	122,670	118,820	111,400	115,858	115,687	111,716	111,716	112,547	115,433		
Animais de estimação e produtos relacionados	127,509	123,239	114,720	122,437	125,481	127,908	129,055	129,152	133,005	132,923	133,708	136,951	134,905	130,888		
Serviços veterinários e outros serviços para animais de estimação	103,723	103,723	103,723	103,723	103,723	103,723	103,723	103,723	103,723	103,723	103,723	103,723	103,723	103,723		
Serviços recreativos e culturais	109,987	109,927	110,595	113,877	116,666	113,063	117,388	116,241	118,756	115,766	113,128	113,373	114,389	114,722		
Serviços recreativos e desportivos	93,402	93,402	93,402	94,595	100,250	95,402	100,680	95,026	95,026	91,147	91,147	92,325	92,325	93,573		
Serviços culturais	113,872	113,743	113,138	113,230	114,417	113,842	114,233	113,709	114,199	115,842	115,563	116,294	116,045	115,935		
Jogos e apostas	136,847	136,699	139,216	147,897	145,577	143,667	147,063	154,350	162,090	159,698	151,522	149,865	153,105	151,803		
Jornais, livros e artigos de papelaria	108,456	109,551	111,601	111,312	114,251	113,687	113,698	114,299	113,837	113,782	113,480	113,356	113,651	115,873		
Livros	46,845	46,339	47,273	46,004	47,513	47,659	46,766	48,519	47,682	47,998	47,235	48,005	48,130	48,603		
Jornais e periódicos	149,668	149,668	149,668	149,668	156,119	155,090	155,090	155,805	155,805	155,805	155,805	156,081	156,081	156,081		
Material impresso diverso e artigos de papelaria	123,952	127,873	132,010	133,362	134,481	132,937	135,426	132,069	132,895	131,853	132,987	130,299	130,896	136,683		
Férias organizadas	119,138	84,845	90,449	99,043	87,478	92,509	91,191	105,764	98,225	105,785	112,841	110,487	97,623	86,597		
Férias organizadas	119,138	84,845	90,449	99,043	87,478	92,509	91,191	105,764	98,225	105,785	112,841	110,487	97,623	86,597		
Educação	97,117	97,117	98,603	98,536	98,536	98,706	98,706	98,706	98,706	98,706	98,706	98,706	99,245	100,455		
Ensino pré-primário e primário	114,819	114,819	117,008	117,008	117,008	117,008	117,008	117,008	117,008	117,008	117,008	117,008	117,008	121,704		
Ensino pré-primário e primário	114,819	114,819	117,008	117,008	117,008	117,008	117,008	117,008	117,008	117,008	117,008	117,008	117,008	121,704		
Ensino básico e secundário	106,976	106,976	109,358	108,997	108,997	108,997	108,997	108,997	108,997	108,997	108,997	108,997	108,997	111,581		
Ensino básico e secundário	106,976	106,976	109,358	108,997	108,997	108,997	108,997	108,997	108,997	108,997	108,997	108,997	108,997	111,581		
Ensino superior	83,350	83,350	84,052	84,052	84,052	84,052	84,052	84,052	84,052	84,052	84,052	84,052	84,052	83,422		
Ensino superior	83,350	83,350	84,052	84,052	84,052	84,052	84,052	84,052	84,052	84,052	84,052	84,052	84,052	83,422		
Outros tipos de ensino	106,903	106,903	109,162	109,162	109,162	111,056	111,056	111,056	111,056	111,056	111,056	111,056	117,087	117,087		
Outros tipos de ensino	106,903	106,903	109,162	109,162	109,162	111,056	111,056	111,056	111,056	111,056	111,056	111,056	117,087	117,087		
Restaurantes e hotéis	142,620	139,100	132,252	126,948	127,165	130,754	138,150	144,098	145,426	148,608	146,806	152,124	148,984	141,730		
Serviços de refeições	116,621	116,716	116,841	117,427	120,039	120,886	122,791	122,895	123,102	124,153	124,153	124,398	125,124	124,931		
Restaurantes, cafés e estabelecimentos similares	117,418	117,522	117,633	118,272	120,357	121,284	123,370	123,485	123,449	124,599	124,599	125,032	125,827	125,165		
Cantinas	109,869	109,869	110,151	110,151	118,422	118,422	118,422	118,422	121,225	121,225	121,225	119,473	119,473	124,273		
Serviços de alojamento	276,362	257,052	219,744	188,795	176,733	194,771	231,111	267,668	274,888	289,334	278,098	310,002	286,692	242,449		
Serviços de alojamento	276,362	257,052	219,744	188,795	176,733	194,771	231,111	267,668	274,888	289,334	278,098	310,002	286,692	242,449		

1 - Índices mensais por classes, grupos e subgrupos

Base 100=2012

Região Autónoma da Madeira

(Continuação)

Classes, Grupos e Subgrupos COICOP ⁽¹⁾	2022				2023									
	Set	Out	Nov	Dez	Jan	Fev	Mar	Abr	Mai	Jun	Jul	Ago	Set	Out
Bens e serviços diversos	102,060	102,763	102,779	103,267	103,268	103,987	103,825	103,432	104,195	103,775	103,281	103,647	103,330	103,554
Cuidados pessoais	105,083	106,631	106,185	107,883	107,151	108,760	109,467	108,820	110,974	109,894	108,838	109,281	107,822	108,979
Salões de cabeleireiro e estabelecimentos de cuidados pessoais	112,689	112,564	112,517	112,932	113,986	115,453	118,968	119,281	119,281	119,296	119,296	119,296	119,296	119,984
Aparelhos elétricos para cuidados pessoais	92,263	93,342	100,240	96,362	100,155	96,144	97,854	98,817	98,005	103,061	97,638	98,914	100,381	97,947
Outros aparelhos, artigos e produtos para cuidados pessoais	99,441	101,890	101,140	103,587	101,739	103,477	102,480	101,246	104,698	102,905	101,280	101,973	99,624	101,088
Artigos pessoais n.e.	71,156	72,716	73,463	73,315	71,586	71,370	71,705	74,329	74,038	73,601	71,432	72,472	73,991	74,407
Artigos de joalheria e relógios	66,607	69,190	69,190	69,056	67,524	66,564	68,555	70,221	70,314	70,137	64,556	65,866	68,094	67,933
Outros artigos pessoais	74,548	75,368	76,657	76,498	74,647	74,799	74,312	77,451	76,965	76,392	75,894	76,815	78,003	78,711
Proteção social	72,709	72,709	73,282	73,282	74,084	74,084	74,084	74,084	74,084	74,084	74,084	74,084	74,084	71,718
Proteção social	72,709	72,709	73,282	73,282	74,084	74,084	74,084	74,084	74,084	74,084	74,084	74,084	74,084	71,718
Seguros	97,307	97,317	97,225	97,168	98,982	98,676	95,789	92,333	93,044	92,927	93,738	94,351	94,036	94,485
Seguros relacionados com a habitação	106,161	106,684	107,087	107,136	108,076	108,804	107,741	108,546	108,395	108,395	107,955	108,102	108,916	110,314
Seguros relacionados com a saúde	124,027	121,024	120,821	127,869	130,088	129,900	131,481	127,558	131,383	132,210	135,537	136,489	135,623	135,657
Seguros relacionados com os transportes	93,080	93,140	92,792	91,914	94,046	93,377	89,426	84,472	85,243	85,007	86,058	86,819	86,162	86,342
Outros Seguros	89,517	89,517	89,514	89,514	89,514	89,514	89,514	89,514	89,514	89,514	89,514	89,514	89,514	89,514
Serviços financeiros n.e.	133,137	133,137	133,137	133,168	133,168	133,168	133,168	133,168	133,168	133,168	133,168	133,168	133,220	133,220
Serviços financeiros n.e.	133,137	133,137	133,137	133,168	133,168	133,168	133,168	133,168	133,168	133,168	133,168	133,168	133,220	133,220
Outros serviços n.e.	104,096	104,305	104,305	104,305	104,900	106,636	106,636	106,636	106,636	106,636	106,636	106,636	106,636	106,636
Outros serviços n.e.	104,096	104,305	104,305	104,305	104,900	106,636	106,636	106,636	106,636	106,636	106,636	106,636	106,636	106,636

Fonte: INE, Índice de Preços no Consumidor.

Nota: ⁽¹⁾ Classificação do Consumo Individual por Objeto.

2 - Índices mensais
Base 100=2012
Região Autónoma da Madeira

Classes COICOP ⁽¹⁾	Anos	Meses											
		Jan	Fev	Mar	Abr	Mai	Jun	Jul	Ago	Set	Out	Nov	Dez
Produtos alimentares e bebidas não alcoólicas	2022	107,866	108,933	112,209	115,352	117,628	118,649	118,642	119,018	120,707	123,723	126,614	126,645
	2023	129,167	131,743	134,133	133,451	130,377	131,308	131,517	131,808	131,511	132,577		
Bebidas alcoólicas e tabaco	2022	141,681	139,885	143,589	139,786	143,535	143,518	142,307	142,284	139,634	139,248	142,028	141,458
	2023	143,008	138,442	141,785	144,373	142,610	142,811	141,711	141,007	141,120	141,362		
Vestuário e calçado	2022	73,313	69,703	85,165	85,294	85,997	86,091	77,898	72,877	87,156	89,024	89,293	88,270
	2023	79,626	75,784	87,814	88,436	88,287	87,824	78,712	74,221	87,596	89,664		
Habitação, água, eletricidade, gás e outros combustíveis	2022	109,780	109,889	110,827	112,477	113,918	113,293	112,312	112,506	112,657	111,798	113,770	113,965
	2023	115,988	116,149	116,801	116,221	116,140	116,138	114,514	114,680	114,847	115,750		
Acessórios, equip. doméstico, manut. corrente da habitação	2022	95,029	96,323	96,850	96,971	97,828	99,447	98,618	100,681	100,765	101,548	102,992	102,976
	2023	103,782	104,698	104,765	105,114	105,071	104,416	103,297	104,439	104,286	104,579		
Saúde	2022	101,350	101,298	101,366	101,651	101,777	101,412	101,404	101,538	101,560	101,558	102,434	102,672
	2023	103,359	103,503	104,072	104,137	104,215	104,186	104,248	104,379	104,549	104,625		
Transportes	2022	103,361	103,573	108,212	118,653	118,147	121,119	124,598	120,951	117,929	110,889	110,684	107,850
	2023	107,406	107,927	108,122	116,195	115,098	116,539	117,782	119,777	119,538	112,603		
Comunicações	2022	109,370	109,092	109,083	110,665	110,636	110,311	110,225	110,411	110,337	110,400	109,354	108,238
	2023	108,500	113,284	115,344	115,234	115,091	114,814	114,797	114,819	114,742	114,845		
Lazer, recreação e cultura	2022	97,433	97,814	97,904	99,367	98,832	99,544	100,044	99,663	98,266	98,818	99,723	99,737
	2023	100,359	100,311	100,609	101,484	101,288	101,976	101,720	101,392	100,415	100,058		
Educação	2022	96,848	96,927	97,117	97,117	97,117	97,117	97,117	97,117	97,117	97,117	98,603	98,536
	2023	98,536	98,706	98,706	98,706	98,706	98,706	98,706	98,706	99,245	100,455		
Restaurantes e hotéis	2022	112,463	115,191	117,272	119,309	130,317	135,412	134,513	142,620	139,100	132,252	125,819	126,948
	2023	127,165	130,754	138,150	144,098	145,426	148,608	146,806	152,124	148,984	141,730		
Bens e serviços diversos	2022	100,255	100,985	101,327	101,093	101,698	101,794	101,940	102,060	102,763	102,779	103,351	103,267
	2023	103,268	103,987	103,825	103,432	104,195	103,775	103,281	103,647	103,330	103,554		

Total e agregados especiais	Anos	Meses											
		Jan	Fev	Mar	Abr	Mai	Jun	Jul	Ago	Set	Out	Nov	Dez
Total	2022	103,792	104,136	107,099	109,862	111,412	112,547	112,379	112,235	112,772	112,005	112,724	112,235
	2023	112,419	113,190	115,394	117,075	116,318	116,849	115,986	116,462	117,145	116,069		
Total exceto habitação	2022	103,524	103,871	106,917	109,764	111,359	112,526	112,344	112,175	112,720	111,906	112,634	112,112
	2023	112,271	113,053	115,302	117,017	116,223	116,762	115,856	116,333	117,024	115,891		
Total exceto produtos alimentares não transformados e energéticos	2022	102,554	102,843	105,634	107,908	109,773	110,429	110,464	110,863	111,506	110,092	110,180	110,523
	2023	110,506	111,113	113,361	115,556	115,219	115,607	114,691	114,805	115,561	114,277		
Total exceto produtos alimentares não transformados	2022	102,810	103,115	106,184	108,671	110,300	111,188	111,164	110,884	111,367	110,047	110,445	109,968
	2023	109,971	110,587	112,559	114,428	114,002	114,409	113,430	113,779	114,630	113,433		
Total exceto produtos energéticos	2022	103,707	104,041	106,751	109,354	111,106	112,060	111,929	112,397	113,080	112,284	112,760	112,993
	2023	113,176	113,953	116,427	118,380	117,673	118,198	117,401	117,681	118,264	117,121		
Prod. alimentares não transformados	2022	112,946	113,619	115,739	120,812	121,726	124,902	123,546	124,527	125,510	129,303	132,669	132,083
	2023	133,893	136,049	140,333	140,305	136,592	138,227	138,409	140,025	139,203	139,221		
Produtos energéticos	2022	104,763	105,216	110,800	115,206	114,685	117,682	117,128	110,676	109,703	109,245	112,464	104,543
	2023	104,737	105,441	104,757	103,512	102,221	102,816	101,241	103,830	105,586	105,228		
Bens	2022	102,241	102,540	106,611	108,293	109,572	110,667	109,617	108,450	110,489	111,869	114,030	112,693
	2023	112,746	113,242	115,714	115,545	114,325	114,628	112,984	113,025	114,821	115,578		
Serviços	2022	106,111	106,523	107,797	112,207	114,169	115,363	116,541	117,956	116,202	112,163	110,682	111,487
	2023	111,861	113,030	114,845	119,205	119,121	119,983	120,253	121,358	120,428	116,695		

Fonte: INE, Índice de Preços no Consumidor.

Nota: ⁽¹⁾ Classificação do Consumo Individual por Objeto.

3 - Variação média dos últimos 12 meses

Base 100=2012

Região Autónoma da Madeira

Unidade: %

Classes COICOP ⁽¹⁾	Anos	Meses											
		Jan	Fev	Mar	Abr	Mai	Jun	Jul	Ago	Set	Out	Nov	Dez
Produtos alimentares e bebidas não alcoólicas	2022	1,08	1,19	1,52	2,16	3,01	4,02	4,92	5,69	6,69	8,06	9,54	10,96
	2023	12,43	13,90	15,06	15,70	15,63	15,49	15,40	15,32	14,93	14,13		
Bebidas alcoólicas e tabaco	2022	-1,01	-0,96	-0,71	-0,82	-0,66	-0,37	-0,03	0,20	0,30	0,09	0,18	0,31
	2023	0,52	0,36	0,12	0,53	0,40	0,25	0,08	-0,11	-0,03	0,24		
Vestuário e calçado	2022	-0,22	1,05	1,90	2,20	2,37	2,34	2,48	2,06	2,33	2,77	3,14	3,25
	2023	3,59	3,88	3,88	3,98	3,95	3,85	3,73	3,95	3,75	3,42		
Habitação, água, eletricidade, gás e outros combustíveis	2022	1,86	2,35	2,92	3,36	3,94	4,39	4,57	4,72	4,86	4,74	4,70	4,59
	2023	4,74	4,88	4,93	4,70	4,25	3,90	3,69	3,49	3,29	3,39		
Acessórios, equip. doméstico, manut. corrente da habitação	2022	-0,91	-0,36	0,15	0,66	1,22	2,10	2,72	3,59	4,27	4,96	5,76	6,49
	2023	7,09	7,53	7,86	8,20	8,35	8,09	7,94	7,49	7,10	6,65		
Saúde	2022	1,14	1,07	0,98	0,92	0,86	0,78	0,69	0,60	0,53	0,49	0,57	0,65
	2023	0,77	0,91	1,09	1,24	1,38	1,57	1,77	1,97	2,18	2,39		
Transportes	2022	6,63	7,28	7,96	8,80	9,26	10,22	10,98	11,19	11,15	11,09	10,79	10,27
	2023	9,90	9,64	8,74	7,38	6,10	4,49	2,63	1,58	0,96	0,40		
Comunicações	2022	0,79	0,97	1,19	1,55	1,73	1,90	1,94	1,99	2,02	2,04	2,17	2,07
	2023	1,76	1,94	2,26	2,31	2,45	2,61	2,81	2,98	3,14	3,31		
Lazer, recreação e cultura	2022	0,50	0,72	0,91	1,46	1,93	2,51	2,94	3,44	3,52	3,67	3,73	3,87
	2023	3,88	3,85	3,83	3,57	3,38	3,10	2,81	2,54	2,52	2,38		
Educação	2022	-3,18	-2,76	-2,31	-1,87	-1,42	-0,96	-0,51	-0,04	0,39	0,54	0,66	0,79
	2023	0,92	1,05	1,14	1,24	1,33	1,42	1,52	1,61	1,75	1,75		
Restaurantes e hotéis	2022	-0,32	-0,02	0,65	1,49	3,41	5,51	7,38	9,79	11,84	13,17	14,07	15,07
	2023	15,92	16,62	17,55	18,59	18,02	16,92	15,91	14,12	12,65	11,74		
Bens e serviços diversos	2022	0,66	0,78	0,99	1,14	1,12	1,32	1,49	1,68	1,90	2,13	2,34	2,56
	2023	2,73	2,80	2,79	2,80	2,87	2,81	2,70	2,57	2,35	2,16		

Total e agregados especiais	Anos	Meses											
		Jan	Fev	Mar	Abr	Mai	Jun	Jul	Ago	Set	Out	Nov	Dez
Total	2022	1,46	1,78	2,20	2,70	3,27	3,99	4,58	5,07	5,57	6,07	6,55	6,95
	2023	7,39	7,80	8,03	8,06	7,77	7,34	6,88	6,51	6,16	5,79		
Total exceto habitação	2022	1,45	1,77	2,20	2,71	3,30	4,04	4,65	5,15	5,67	6,18	6,67	7,09
	2023	7,54	7,96	8,19	8,21	7,91	7,45	6,97	6,58	6,21	5,82		
Total exceto produtos alimentares não transformados e energéticos	2022	0,60	0,85	1,26	1,68	2,20	2,84	3,39	3,93	4,46	4,97	5,44	5,90
	2023	6,37	6,81	7,09	7,30	7,19	6,98	6,68	6,33	6,01	5,71		
Total exceto produtos alimentares não transformados	2022	1,54	1,90	2,41	2,89	3,43	4,12	4,67	5,14	5,58	5,95	6,28	6,55
	2023	6,86	7,14	7,20	7,13	6,78	6,30	5,78	5,33	4,94	4,61		
Total exceto produtos energéticos	2022	0,64	0,85	1,19	1,63	2,18	2,86	3,46	4,01	4,59	5,23	5,84	6,42
	2023	7,01	7,58	8,01	8,29	8,22	8,03	7,79	7,50	7,21	6,86		
Prod. alimentares não transformados	2022	1,00	0,96	0,78	1,35	2,12	3,06	3,95	4,58	5,48	6,99	8,55	9,96
	2023	11,40	12,81	14,34	15,14	15,31	15,20	15,29	15,45	15,37	14,63		
Produtos energéticos	2022	10,47	12,01	13,43	14,49	15,14	16,20	16,62	16,29	15,81	14,76	13,76	12,29
	2023	11,02	9,91	8,02	5,41	2,94	0,16	-2,38	-3,61	-4,53	-5,21		
Bens	2022	1,94	2,36	2,88	3,39	3,94	4,68	5,27	5,66	6,19	6,77	7,43	7,96
	2023	8,49	8,98	9,18	9,12	8,74	8,19	7,67	7,37	6,98	6,48		
Serviços	2022	0,83	0,98	1,27	1,73	2,30	2,96	3,52	4,12	4,56	4,95	5,17	5,41
	2023	5,70	6,03	6,29	6,43	6,28	6,01	5,64	5,16	4,87	4,67		

Fonte: INE, Índice de Preços no Consumidor.

Nota ⁽¹⁾ Classificação do Consumo Individual por Objetivo.

4 - Variação homóloga

Base 100=2012

Região Autónoma da Madeira

Unidade: %

Classes COICOP ⁽¹⁾	Anos	Meses											
		Jan	Fev	Mar	Abr	Mai	Jun	Jul	Ago	Set	Out	Nov	Dez
Produtos alimentares e bebidas não alcoólicas	2022	2,19	3,30	5,77	7,94	11,25	11,79	11,44	11,17	13,10	16,28	18,64	18,45
	2023	19,75	20,94	19,54	15,69	10,84	10,67	10,85	10,75	8,95	7,16		
Bebidas alcoólicas e tabaco	2022	-1,50	0,86	1,63	-1,68	0,91	1,32	1,65	1,33	0,14	-1,75	-0,03	0,92
	2023	0,94	-1,03	-1,26	3,28	-0,64	-0,49	-0,42	-0,90	1,06	1,52		
Vestuário e calçado	2022	4,20	4,73	3,12	2,52	3,02	3,09	2,47	-1,01	2,70	4,38	5,09	4,53
	2023	8,61	8,72	3,11	3,68	2,66	2,01	1,04	1,84	0,50	0,72		
Habitação, água, eletricidade, gás e outros combustíveis	2022	3,90	3,98	4,76	6,09	7,40	6,70	4,49	4,33	4,35	2,31	3,72	3,22
	2023	5,65	5,70	5,39	3,33	1,95	2,51	1,96	1,93	1,94	3,53		
Acessórios, equip. doméstico, manut. corrente da habitação	2022	2,08	3,43	4,28	4,22	5,56	7,94	6,38	8,96	8,06	8,30	9,28	9,39
	2023	9,21	8,69	8,17	8,40	7,40	5,00	4,74	3,73	3,49	2,98		
Saúde	2022	0,53	0,54	0,46	0,63	0,78	0,45	0,36	0,41	0,43	0,48	1,34	1,39
	2023	1,98	2,18	2,67	2,45	2,40	2,74	2,80	2,80	2,94	3,02		
Transportes	2022	8,21	7,22	10,45	13,06	11,86	14,67	15,92	11,49	9,10	9,05	7,68	3,79
	2023	3,91	4,20	-0,08	-2,07	-2,58	-3,78	-5,47	-0,97	1,36	1,55		
Comunicações	2022	2,97	1,69	1,95	3,49	2,37	2,21	1,73	2,07	2,00	1,99	2,14	0,28
	2023	-0,80	3,84	5,74	4,13	4,03	4,08	4,15	3,99	3,99	4,03		
Lazer, recreação e cultura	2022	2,76	2,96	2,99	5,13	4,81	5,83	5,19	4,99	2,51	2,85	2,91	3,53
	2023	3,00	2,55	2,76	2,13	2,49	2,44	1,68	1,73	2,19	1,25		
Educação	2022	0,22	0,30	0,50	0,50	0,50	0,50	0,50	0,50	0,50	1,98	1,74	1,74
	2023	1,74	1,84	1,64	1,64	1,64	1,64	1,64	1,64	2,19	1,88		
Restaurantes e hotéis	2022	2,60	4,88	6,54	8,21	17,42	21,84	20,47	27,34	24,79	18,47	13,70	13,95
	2023	13,07	13,51	17,80	20,78	11,59	9,75	9,14	6,66	7,11	7,17		
Bens e serviços diversos	2022	0,88	2,18	2,61	2,15	1,59	2,68	2,60	3,05	3,19	3,03	3,09	3,60
	2023	3,01	2,97	2,47	2,31	2,46	1,95	1,32	1,55	0,55	0,75		

Total e agregados especiais	Anos	Meses											
		Jan	Fev	Mar	Abr	Mai	Jun	Jul	Ago	Set	Out	Nov	Dez
Total	2022	2,98	3,58	4,97	6,14	7,62	8,78	8,47	8,18	7,97	8,14	8,48	7,82
	2023	8,31	8,69	7,75	6,57	4,40	3,82	3,21	3,77	3,88	3,63		
Total exceto habitação	2022	3,00	3,63	5,04	6,26	7,78	8,99	8,68	8,35	8,14	8,31	8,66	7,96
	2023	8,45	8,84	7,84	6,61	4,37	3,76	3,13	3,71	3,82	3,56		
Total exceto produtos alimentares não transformados e energéticos	2022	1,96	2,65	4,02	4,56	6,12	7,07	7,20	7,72	7,41	7,34	7,21	7,30
	2023	7,75	8,04	7,31	7,09	4,96	4,69	3,83	3,56	3,64	3,80		
Total exceto produtos alimentares não transformados	2022	3,22	3,71	5,23	6,07	7,33	8,43	8,19	7,92	7,52	7,10	7,16	6,52
	2023	6,97	7,25	6,00	5,30	3,36	2,90	2,04	2,61	2,93	3,08		
Total exceto produtos energéticos	2022	1,87	2,65	3,89	4,83	6,60	7,63	7,63	8,03	7,92	8,44	8,66	8,62
	2023	9,13	9,53	9,06	8,25	5,91	5,48	4,89	4,70	4,58	4,31		
Prod. alimentares não transformados	2022	1,27	2,72	3,09	6,74	9,81	11,44	10,62	10,16	11,40	15,98	18,50	17,68
	2023	18,55	19,74	21,25	16,13	12,21	10,67	12,03	12,45	10,91	7,67		
Produtos energéticos	2022	14,88	13,35	16,30	20,16	18,38	20,87	17,13	9,42	8,26	4,98	6,77	-0,41
	2023	-0,02	0,21	-5,45	-10,15	-10,87	-12,63	-13,56	-6,19	-3,75	-3,68		
Bens	2022	3,70	4,55	6,07	7,18	8,62	9,92	9,07	7,82	8,51	9,22	10,81	9,68
	2023	10,27	10,44	8,54	6,70	4,34	3,58	3,07	4,22	3,92	3,32		
Serviço	2022	1,84	2,07	3,33	4,55	6,07	7,02	7,47	8,50	7,08	6,54	5,05	5,06
	2023	5,42	6,11	6,54	6,24	4,34	4,00	3,19	2,88	3,64	4,04		

Fonte: INE, Índice de Preços no Consumidor.

Nota: ⁽¹⁾ Classificação do Consumo Individual por Objetivo.

5 - Variação mensal

Base 100=2012
Região Autónoma da Madeira

Unidade: %

Classes COICOP ⁽¹⁾	Anos	Meses											
		Jan	Fev	Mar	Abr	Mai	Jun	Jul	Ago	Set	Out	Nov	Dez
		Produtos alimentares e bebidas não alcoólicas	2022	0,89	0,99	3,01	2,80	1,97	0,87	-0,01	0,32	1,42	2,50
	2023	1,99	1,99	1,81	-0,51	-2,30	0,71	0,16	0,22	-0,23	0,81		
Bebidas alcoólicas e tabaco	2022	1,08	-1,27	2,65	-2,65	2,68	-0,01	-0,84	-0,02	-1,86	-0,28	2,00	-0,40
	2023	1,10	-3,19	2,41	1,83	-1,22	0,14	-0,77	-0,50	0,08	0,17		
Vestuário e calçado	2022	-13,18	-4,92	22,18	0,15	0,82	0,11	-9,52	-6,45	19,59	2,14	0,30	-1,15
	2023	-9,79	-4,83	15,87	0,71	-0,17	-0,52	-10,38	-5,71	18,02	2,36		
Habitação, água, eletricidade, gás e outros combustíveis	2022	-0,57	0,10	0,85	1,49	1,28	-0,55	-0,87	0,17	0,13	-0,76	1,76	0,17
	2023	1,78	0,14	0,56	-0,50	-0,07	0,00	-1,40	0,14	0,15	0,79		
Acessórios, equip. doméstico, manut. corrente da habitação	2022	0,95	1,36	0,55	0,12	0,88	1,65	-0,83	2,09	0,08	0,78	1,42	-0,02
	2023	0,78	0,88	0,06	0,33	-0,04	-0,62	-1,07	1,11	-0,15	0,28		
Saúde	2022	0,08	-0,05	0,07	0,28	0,12	-0,36	-0,01	0,13	0,02	0,00	0,86	0,23
	2023	0,67	0,14	0,55	0,06	0,07	-0,03	0,06	0,13	0,16	0,07		
Transportes	2022	-0,53	0,21	4,48	9,65	-0,43	2,52	2,87	-2,93	-2,50	-5,97	-0,18	-2,56
	2023	-0,41	0,49	0,18	7,47	-0,94	1,25	1,07	1,69	-0,20	-5,80		
Comunicações	2022	1,33	-0,25	-0,01	1,45	-0,03	-0,29	-0,08	0,17	-0,07	0,06	-0,95	-1,02
	2023	0,24	4,41	1,82	-0,10	-0,12	-0,24	-0,01	0,02	-0,07	0,09		
Lazer, recreação e cultura	2022	1,14	0,39	0,09	1,49	-0,54	0,72	0,50	-0,38	-1,40	0,56	0,92	0,01
	2023	0,62	-0,05	0,30	0,87	-0,19	0,68	-0,25	-0,32	-0,96	-0,36		
Educação	2022	0,00	0,08	0,20	0,00	0,00	0,00	0,00	0,00	0,00	1,53	-0,07	0,00
	2023	0,00	0,17	0,00	0,00	0,00	0,00	0,00	0,00	0,55	1,22		
Restaurantes e hotéis	2022	0,95	2,43	1,81	1,74	9,23	3,91	-0,66	6,03	-2,47	-4,92	-4,86	0,90
	2023	0,17	2,82	5,66	4,31	0,92	2,19	-1,21	3,62	-2,06	-4,87		
Bens e serviços diversos	2022	0,58	0,73	0,34	-0,23	0,60	0,09	0,14	0,12	0,69	0,02	0,56	-0,08
	2023	0,00	0,70	-0,16	-0,38	0,74	-0,40	-0,48	0,35	-0,31	0,22		

Total e agregados especiais	Anos	Meses											
		Jan	Fev	Mar	Abr	Mai	Jun	Jul	Ago	Set	Out	Nov	Dez
		Total	2022	-0,29	0,33	2,85	2,58	1,41	1,02	-0,15	-0,13	0,48	-0,68
	2023	0,16	0,69	1,95	1,46	-0,65	0,46	-0,74	0,41	0,59	-0,92		
Total exceto habitação	2022	-0,31	0,34	2,93	2,66	1,45	1,05	-0,16	-0,15	0,49	-0,72	0,65	-0,46
	2023	0,14	0,70	1,99	1,49	-0,68	0,46	-0,78	0,41	0,59	-0,97		
Total exceto produtos alimentares não transformados e energéticos	2022	-0,44	0,28	2,71	2,15	1,73	0,60	0,03	0,36	0,58	-1,27	0,08	0,31
	2023	-0,02	0,55	2,02	1,94	-0,29	0,34	-0,79	0,10	0,66	-1,11		
Total exceto produtos alimentares não transformados	2022	-0,42	0,30	2,98	2,34	1,50	0,81	-0,02	-0,25	0,44	-1,19	0,36	-0,43
	2023	0,00	0,56	1,78	1,66	-0,37	0,36	-0,86	0,31	0,75	-1,04		
Total exceto produtos energéticos	2022	-0,30	0,32	2,60	2,44	1,60	0,86	-0,12	0,42	0,61	-0,70	0,42	0,21
	2023	0,16	0,69	2,17	1,68	-0,60	0,45	-0,67	0,24	0,50	-0,97		
Prod. alimentares não transformados	2022	0,63	0,60	1,87	4,38	0,76	2,61	-1,09	0,79	0,79	3,02	2,60	-0,44
	2023	1,37	1,61	3,15	-0,02	-2,65	1,20	0,13	1,17	-0,59	0,01		
Produtos energéticos	2022	-0,20	0,43	5,31	3,98	-0,45	2,61	-0,47	-5,51	-0,88	-0,42	2,95	-7,04
	2023	0,19	0,67	-0,65	-1,19	-1,25	0,58	-1,53	2,56	1,69	-0,34		
Bens	2022	-0,49	0,29	3,97	1,58	1,18	1,00	-0,95	-1,06	1,88	1,25	1,93	-1,17
	2023	0,05	0,44	2,18	-0,15	-1,06	0,27	-1,43	0,04	1,59	0,66		
Serviço	2022	0,00	0,39	1,20	4,09	1,75	1,05	1,02	1,21	-1,49	-3,48	-1,32	0,73
	2023	0,34	1,05	1,61	3,80	-0,07	0,72	0,23	0,92	-0,77	-3,10		

Fonte: INE, Índice de Preços no Consumidor.

Nota: ⁽¹⁾ Classificação do Consumo Individual por Objeto.

6 - Índices mensais por Regiões NUTS II

Base 100=2012

Outubro 2023

Classes COICOP ⁽¹⁾	Nacional	Norte	Centro	Área metropolitana de Lisboa	Alentejo	Algarve	Região Autónoma dos Açores	Região Autónoma da Madeira
Produtos alimentares e bebidas não alcoólicas	133,462	135,244	132,931	133,123	129,699	131,307	131,494	132,577
Bebidas alcoólicas e tabaco	132,763	131,434	133,896	131,178	131,651	130,431	155,535	141,362
Vestuário e calçado	88,730	92,030	98,528	83,246	79,764	61,513	88,523	89,664
Habituação, água, eletricidade, gás e outros combustíveis	124,481	120,448	120,253	132,941	118,908	121,853	117,028	115,750
Acessórios, equip. doméstico, manut. corrente da habitação	113,684	116,412	110,836	113,578	114,277	104,247	121,273	104,579
Saúde	109,552	111,544	108,536	108,172	110,136	110,050	111,224	104,625
Transportes	117,385	117,290	116,153	117,969	119,560	121,077	118,314	112,603
Comunicações	114,039	112,825	114,517	114,734	112,801	115,953	115,075	114,845
Lazer, recreação e cultura	107,187	105,615	108,074	107,645	114,628	107,671	107,978	100,058
Educação	112,438	114,494	107,155	115,172	105,456	104,872	92,324	100,455
Restaurantes e hotéis	144,143	144,197	133,028	152,212	130,308	143,565	144,089	141,730
Bens e serviços diversos	109,731	112,083	109,599	108,131	108,286	107,770	110,550	103,554

Total e agregados especiais	Nacional	Norte	Centro	Área metropolitana de Lisboa	Alentejo	Algarve	Região Autónoma dos Açores	Região Autónoma da Madeira
Total	119,467	119,819	118,175	120,799	117,664	116,810	120,398	116,069
Total exceto habitação	119,079	119,738	117,759	119,956	117,795	116,707	120,231	115,891
Total exc. produtos alimentares não transformados e energéticos	117,156	117,394	115,875	118,594	114,954	113,896	119,423	114,277
Total exceto produtos alimentares não transformados	117,268	117,444	116,020	118,821	115,335	114,253	118,904	113,433
Total exceto produtos energéticos	119,596	120,021	118,315	120,772	117,604	116,750	120,999	117,121
Prod. alimentares não transformados	138,270	139,453	137,849	138,568	133,257	137,608	132,991	139,221
Produtos energéticos	117,608	117,173	116,581	120,674	117,981	117,002	113,225	105,228
Bens	117,331	118,031	117,931	116,406	117,675	113,561	121,895	115,578
Serviços	122,244	122,299	117,990	125,766	117,557	121,584	117,459	116,695

Fonte: INE, Índice de Preços no Consumidor.

Nota: ⁽¹⁾ Classificação do Consumo Individual por Objetivo.

7 - Variação média dos últimos 12 meses por Regiões NUTS II

Base 100=2012

Outubro 2023

Unidade: %

Classes COICOP ⁽¹⁾	Nacional	Norte	Centro	Área metropolitana de Lisboa	Alentejo	Algarve	Região Autónoma dos Açores	Região Autónoma da Madeira
Produtos alimentares e bebidas não alcoólicas	12,97	13,30	13,21	12,64	11,98	12,38	14,56	14,13
Bebidas alcoólicas e tabaco	4,21	4,53	4,60	4,15	3,51	4,70	2,33	0,24
Vestuário e calçado	1,11	1,13	2,17	0,52	-0,49	2,00	-0,64	3,42
Habituação, água, eletricidade, gás e outros combustíveis	2,92	1,93	1,40	5,08	0,08	3,21	1,62	3,39
Acessórios, equip. doméstico, manut. corrente da habitação	7,51	8,15	6,86	7,68	5,89	7,07	6,17	6,65
Saúde	1,28	1,04	1,06	1,52	1,46	1,67	1,26	2,39
Transportes	1,20	0,83	1,13	1,68	0,42	1,94	1,70	0,40
Comunicações	3,10	2,91	3,08	3,20	3,21	3,34	3,56	3,31
Lazer, recreação e cultura	4,17	4,23	4,40	3,95	5,10	5,32	0,86	2,38
Educação	2,81	2,94	1,81	3,27	2,32	2,01	1,15	1,75
Restaurantes e hotéis	10,27	9,53	8,32	11,98	9,05	8,54	12,37	11,74
Bens e serviços diversos	2,31	3,26	2,27	1,47	1,10	2,99	1,21	2,16

Total e agregados especiais	Nacional	Norte	Centro	Área metropolitana de Lisboa	Alentejo	Algarve	Região Autónoma dos Açores	Região Autónoma da Madeira
Total	5,68	5,66	5,29	6,02	5,06	5,77	5,61	5,79
Total exceto habitação	5,73	5,70	5,32	6,11	5,11	5,87	5,66	5,82
Total exc. produtos alimentares não transformados e energéticos	5,78	5,87	5,69	5,81	5,27	6,14	5,50	5,71
Total exceto produtos alimentares não transformados	4,84	4,79	4,45	5,27	4,02	5,07	4,53	4,61
Total exceto produtos energéticos	6,59	6,70	6,48	6,57	6,24	6,78	6,56	6,86
Prod. alimentares não transformados	12,06	12,24	12,07	11,99	11,32	10,71	13,95	14,63
Produtos energéticos	-3,94	-4,82	-5,07	-1,16	-5,77	-4,84	-4,23	-5,21
Bens	6,32	6,26	5,95	6,75	5,65	6,45	6,15	6,48
Serviços	4,59	4,59	4,05	4,99	3,85	4,57	4,42	4,67

Fonte: INE, Índice de Preços no Consumidor.

Nota: ⁽¹⁾ Classificação do Consumo Individual por Objetivo.

8 - Variação homóloga por Regiões NUTS II

Base 100=2012

Outubro 2023

Unidade: %

Classes COICOP ⁽¹⁾	Nacional	Norte	Centro	Área metropolitana de Lisboa	Alentejo	Algarve	Região Autónoma dos Açores	Região Autónoma da Madeira
Produtos alimentares e bebidas não alcoólicas	4,35	4,10	4,39	3,93	5,19	4,37	9,38	7,16
Bebidas alcoólicas e tabaco	3,52	3,73	4,32	3,20	2,52	4,26	1,57	1,52
Vestuário e calçado	0,32	1,51	-0,65	-0,13	-2,13	1,00	-0,45	0,72
Habituação, água, eletricidade, gás e outros combustíveis	-5,93	-6,25	-6,83	-6,18	-5,87	-3,27	0,88	3,53
Acessórios, equip. doméstico, manut. corrente da habitação	2,33	2,48	1,84	2,40	2,53	2,34	2,80	2,98
Saúde	4,82	5,35	5,02	4,26	5,46	4,56	3,08	3,02
Transportes	0,51	0,27	0,48	0,57	0,46	1,19	1,87	1,55
Comunicações	4,14	4,00	4,39	3,98	4,47	4,45	4,39	4,03
Lazer, recreação e cultura	3,50	4,49	3,53	2,84	4,89	3,12	-3,37	1,25
Educação	4,02	3,85	3,62	4,59	3,00	2,69	2,30	1,88
Restaurantes e hotéis	7,12	9,45	6,10	5,74	6,76	9,03	8,56	7,17
Bens e serviços diversos	0,64	0,97	-1,00	1,88	-0,53	-1,60	0,41	0,75

Total e agregados especiais	Nacional	Norte	Centro	Área metropolitana de Lisboa	Alentejo	Algarve	Região Autónoma dos Açores	Região Autónoma da Madeira
Total	2,12	2,36	1,72	1,89	2,31	2,41	3,68	3,63
Total exceto habitação	2,00	2,24	1,63	1,71	2,26	2,30	3,69	3,56
Total exc. produtos alimentares não transformados e energéticos	3,52	3,95	3,26	3,21	3,57	3,62	3,48	3,80
Total exceto produtos alimentares não transformados	1,87	2,21	1,53	1,57	1,97	2,09	2,83	3,08
Total exceto produtos energéticos	3,58	3,89	3,25	3,35	3,69	3,76	4,32	4,31
Prod. alimentares não transformados	3,96	3,36	3,13	4,34	4,31	4,64	10,25	7,67
Produtos energéticos	-12,05	-11,88	-10,78	-14,94	-9,70	-11,04	-3,16	-3,68
Bens	0,85	0,91	0,68	0,38	1,44	1,53	3,60	3,32
Serviços	4,07	4,71	3,54	3,85	3,93	3,83	3,74	4,04

Fonte: INE, Índice de Preços no Consumidor.

Nota :⁽¹⁾ Classificação do Consumo Individual por Objetivo.

9 - Variação mensal por Regiões NUTS II

Base 100=2012

Outubro 2023

Unidade: %

Classes COICOP ⁽¹⁾	Nacional	Norte	Centro	Área metropolitana de Lisboa	Alentejo	Algarve	Região Autónoma dos Açores	Região Autónoma da Madeira
Produtos alimentares e bebidas não alcoólicas	0,11	0,28	0,16	-0,13	0,11	-0,21	0,74	0,81
Bebidas alcoólicas e tabaco	-0,20	-0,23	0,24	-0,57	0,47	-0,20	-1,07	0,17
Vestuário e calçado	2,12	2,17	0,62	3,48	0,76	-0,11	4,24	2,36
Habituação, água, eletricidade, gás e outros combustíveis	-0,70	-0,68	-0,59	-0,98	-0,29	-0,50	0,10	0,79
Acessórios, equip. doméstico, manut. corrente da habitação	0,06	0,00	0,03	0,21	-0,33	0,12	-0,34	0,28
Saúde	0,10	0,13	0,09	0,09	0,07	0,00	0,03	0,07
Transportes	-0,85	-0,91	-0,64	-0,66	-0,83	-0,72	0,32	-5,80
Comunicações	0,13	0,12	0,11	0,16	0,10	0,12	0,06	0,09
Lazer, recreação e cultura	-0,48	-0,28	-0,51	-0,47	-0,92	-0,73	-2,36	-0,36
Educação	3,40	3,27	3,11	3,93	2,22	1,92	1,05	1,22
Restaurantes e hotéis	-0,97	-0,40	-1,02	-0,95	-0,22	-3,63	-3,74	-4,87
Bens e serviços diversos	-0,89	-0,64	-2,27	0,10	-1,19	-3,44	-1,67	0,22

Total e agregados especiais	Nacional	Norte	Centro	Área metropolitana de Lisboa	Alentejo	Algarve	Região Autónoma dos Açores	Região Autónoma da Madeira
Total	-0,18	-0,05	-0,36	-0,07	-0,23	-0,93	-0,10	-0,92
Total exceto habitação	-0,21	-0,06	-0,39	-0,10	-0,25	-0,98	-0,11	-0,97
Total exc. produtos alimentares não transformados e energéticos	0,02	0,20	-0,18	0,20	-0,14	-0,87	-0,47	-1,11
Total exceto produtos alimentares não transformados	-0,17	-0,01	-0,35	-0,04	-0,29	-0,99	-0,24	-1,04
Total exceto produtos energéticos	-0,01	0,14	-0,21	0,14	-0,10	-0,82	-0,29	-0,97
Prod. alimentares não transformados	-0,27	-0,30	-0,44	-0,28	0,10	-0,48	0,91	0,01
Produtos energéticos	-2,14	-2,08	-1,82	-2,98	-1,51	-2,14	2,16	-0,34
Bens	-0,01	0,12	-0,12	-0,10	-0,10	-0,37	0,64	0,66
Serviços	-0,44	-0,31	-0,78	-0,03	-0,46	-1,79	-1,46	-3,10

Fonte: INE, Índice de Preços no Consumidor.

Nota: ⁽¹⁾ Classificação do Consumo Individual por Objeto.

NOTA METODOLÓGICA

Índice de Preços no Consumidor 2023 – alterações decorrentes do encadeamento anual

Com a publicação do Índice de Preços no Consumidor (IPC) em janeiro de cada ano, a estrutura de despesa e os bens e serviços incluídos no cabaz são atualizados no âmbito do processo de encadeamento dos índices.

A estrutura de ponderação do IPC, que tem subjacente o conceito de despesa monetária de consumo final das famílias, tem como principal referência os dados detalhados (finais de 2020 e preliminares de 2021) das Contas Nacionais Portuguesas (SEC 2010). A utilização destes dados é determinada pela regulamentação da União Europeia e pelas recomendações do Eurostat para o cálculo do Índice Harmonizado de Preços no Consumidor (IHPC), com o objetivo de assegurar a mais elevada qualidade estatística da informação produzida e a comparabilidade entre os Estados Membros.

A utilização de informação de Contas Nacionais enquanto fonte primária permite incorporar, de forma sistemática, as alterações de preços e de quantidades dos bens e serviços adquiridos pelas famílias. Assegura ainda um elevado grau de coerência e consistência com outras variáveis fundamentais para a análise económica. As Contas Nacionais são compiladas numa lógica de equilíbrio entre os recursos disponíveis de cada produto (produção interna e importações) e as respetivas utilizações (exportações e despesa interna).

Como o grau de detalhe de produtos incluídos no IPC é superior ao proporcionado pelas Contas Nacionais, para níveis mais desagregados da despesa é utilizada a informação proveniente do Inquérito às Despesas das Famílias e dos Censos, complementada com outras fontes de informação de natureza administrativa, bem como outros inquéritos realizados pelo INE. Esta informação permite igualmente a atualização dos bens e serviços que integram o cabaz do IPC.

Em consequência do acesso a informação de base mais rica e atualizada, nomeadamente obtida a partir de fontes administrativas, são de referir as alterações introduzidas na estrutura de ponderação e/ou amostras dos seguintes bens e serviços: cigarros, eletricidade, gás natural, medicamentos e especialidades farmacêuticas, automóveis novos, telecomunicações, jornais e periódicos, jogos e apostas, seguros e serviços financeiros.

Devido aos impactos significativos da pandemia COVID-19 na estrutura de consumo das famílias, foram adotadas recomendações específicas pelo Eurostat para a compilação dos ponderadores do IHPC, utilizando informação mais atual (<https://ec.europa.eu/eurostat/documents/272892/11336726/Derivation+of+HICP+weights+for+2023.pdf/>).

Tendo em consideração as alterações significativas na estrutura de consumo das famílias que ainda estão a ocorrer no período de recuperação pós-pandemia, os ponderadores do IPC e IHPC para 2023 foram atualizados com recurso adicional a informação preliminar das Contas Nacionais Trimestrais para 2022, complementada com informação mais detalhada disponível, nomeadamente a obtida para os índices de volume de negócios do comércio a retalho e dos serviços.

No quadro seguinte apresentam-se os ponderadores das classes do IPC para 2022 e 2023:

Estrutura de ponderação do IPC

Classes COICOP ⁽¹⁾	2022	2023
1 Produtos alimentares e bebidas não alcoólicas	237,5	235,6
2 Bebidas alcoólicas e tabaco	41,7	39,2
3 Vestuário e calçado	53,6	61,0
4 Habitação, água, eletricidade, gás e outros combustíveis	87,7	84,1
5 Acessórios, equipamento doméstico e manutenção corrente da habitação	64,7	65,4
6 Saúde	84,1	88,5
7 Transportes	165,7	163,0
8 Comunicações	39,1	40,0
9 Lazer, recreação e cultura	46,1	47,2
10 Educação	16,4	15,7
11 Restaurantes e hotéis	70,2	62,5
12 Bens e serviços diversos	93,2	97,8
Total	1 000	1 000

Fonte: INE, Índice de Preços no Consumidor.

Notas:

⁽¹⁾ COICOP – Classificação do Consumo Individual por Objetivo.

O IPC regional contribui cerca de 2% para o IPC nacional.

Índice de Preços no Consumidor

O índice de Preços no Consumidor (IPC) mede a evolução temporal dos preços de um conjunto de bens e serviços representativos da estrutura de despesa de consumo da população residente em Portugal. É importante ter presente que o IPC não é um indicador do nível de preços, mas antes um indicador da respetiva variação.

A estrutura de ponderação do IPC é determinada a partir da componente de despesa monetária de consumo privado das Contas Nacionais e complementada pelos resultados do Inquérito às Despesas das Famílias (IDEF) realizado em 2015/2016, do Recenseamento Geral da Habitação que ocorreu em 2011 e de outras fontes de natureza administrativa. Os bens e serviços que constituem o cabaz do indicador resultam do IDEF e de informação auxiliar, com origem diversa, que inclui outros inquéritos disponíveis no INE, assim como dados administrativos.

Os bens e serviços encontram-se classificados em doze classes de despesa.

A metodologia de encadeamento que serve de base ao cálculo do indicador permite que a estrutura de ponderação seja atualizada anualmente tendo em conta a informação disponível, sendo valorizada a preços médios de dezembro do ano anterior.

Taxa de variação mensal

A variação mensal compara índices entre dois meses consecutivos. Embora permita um acompanhamento corrente do andamento dos preços, é influenciada por efeitos sazonais e outros mais específicos localizados num (ou em ambos) dos meses comparados.

$$\left(\frac{I_t}{I_{t-1}} - 1 \right) \times 100$$

Sendo:

I_t = índice do mês t

t = nº de ordem do mês = 1,2,3...n

Taxa de variação homóloga

A variação homóloga compara o índice do mês corrente com o do mesmo mês do ano anterior. Esta taxa, perante um padrão estável de sazonalidade, não é afetada por oscilações desta natureza podendo, no entanto, ser influenciada por efeitos específicos localizados nos meses comparados.

$$\left(\frac{I_t}{I_{t-12}} - 1 \right) \times 100$$

Taxa de variação média dos últimos 12 meses

A variação média dos últimos doze meses compara o índice médio dos últimos doze meses com o dos doze meses imediatamente anteriores. Tal como uma média móvel, esta taxa é menos sensível a alterações esporádicas e não é afetada por flutuações sazonais. No mês de dezembro, corresponde à taxa de inflação anual.

$$\left(\frac{\sum_{j=0}^{11} I_{t-j}}{\sum_{j=0}^{11} I_{t-j-12}} - 1 \right) \times 100$$

Índice de inflação subjacente (total exceto produtos alimentares não transformados e energéticos)

O indicador de inflação subjacente é obtido do índice total excluindo os preços dos produtos alimentares não transformados e dos produtos energéticos. Pretende-se com estas exclusões eliminar algumas das componentes mais expostas a “choques” temporários.

Contribuições

A contribuição representa o efeito individual de uma dada classe na formação da taxa de variação do índice total, sendo apresentada em pontos percentuais.

Sendo o IPC um índice encadeado, o cálculo das contribuições para a variação homóloga deve ter esse aspeto em consideração. Maior detalhe sobre o cálculo de contribuições pode ser obtido no Consumer Price Index Manual, Theory and Practice, 2004, cap. 9, pág. 38, do International Labour Organization, disponível em <http://www.ilo.org/public/english/bureau/stat/guides/cpi/index.htm>

Em consequência, as contribuições das classes refletem, além das variações dos índices respetivos, as alterações nos ponderadores com o processo de encadeamento. Refira-se ainda que as contribuições são calculadas com índices não arredondados de modo que a sua soma corresponda à taxa de variação homóloga do IPC.