

Índice de Preços no Consumidor

da Região Autónoma da Madeira



Fevereiro 2024

ÍNDICE DE PREÇOS NO CONSUMIDOR DA REGIÃO AUTÓNOMA DA MADEIRA

Fevereiro

2024

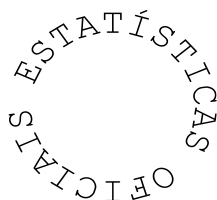

Direção Regional de Estatística da Madeira

“Uma porta aberta para um universo de informação estatística”

Catálogo Recomendada

Índice de Preços no Consumidor da Região Autónoma da Madeira. Funchal, 1981

Índice de Preços no Consumidor da Região Autónoma da Madeira / Direção Regional de Estatística da Madeira.

Jan.1981- .- Funchal: D.R.E.M., 1981- .- Mensal

ISSN 1646-9429 = Índice de Preços no Consumidor da Região Autónoma da Madeira

Diretor Regional

Dr. Paulo Baptista Vieira

Técnicos Responsáveis

Dra. Ângela Gouveia

E-mail: angela.gouveia@ine.pt

Dra. Otilia Gomes

E-mail: otilia.gomes@ine.pt

Dr. Gil Freitas

E-mail: gil.freitas@ine.pt

Editor:

Direção Regional de Estatística da Madeira

Calçada de Santa Clara 38

9004-545 Funchal

Telefone: (+351) 291 145 126

E-mail: drem@ine.pt

Impressão:

Direção Regional de Estatística da Madeira

Data de disponibilidade da informação:

12 de março de 2024

Tiragem: 5 exemplares

Depósito Legal n.º 271932/08

Preço: 1,50 € (Isento de IVA nos termos do nº2 do artº2 do CIVA)

A DREM na Internet

<https://estatistica.madeira.gov.pt/>

©DREM, Funchal, 2024. *A reprodução de quaisquer páginas desta obra é autorizada, exceto para fins comerciais, com indicação da fonte bibliográfica.

ÍNDICE

SINAIS CONVENCIONAIS	4
ANÁLISE DE RESULTADOS	5
1 - Índices mensais por classes, grupos e subgrupos	11
2 - Índices mensais	15
3 - Variação média dos últimos 12 meses	16
4 - Variação homóloga	16
5 - Variação mensal	18
6 - Índices mensais por Regiões NUTS II	19
7 - Variação média dos últimos 12 meses por Regiões NUTS II	19
8 - Variação homóloga por Regiões NUTS II	21
9 - Variação mensal por Regiões NUTS II	22
NOTA METODOLÓGICA	23

SINAIS CONVENCIONAIS

Sinal	Designação
...	Valor confidencial
X	Valor não disponível
Θ	Valor inferior a metade do módulo da unidade utilizada
//	Não aplicável
\perp	Quebra de série/comparabilidade
F	Valor previsto
P_e	Valor preliminar
P_o	Valor provisório
R_c	Valor retificado
R_v	Valor revisto
§	Valor com coeficiente de variação elevado

Notas gerais

Por questões de arredondamento, a partir da agregação de sub-índices, poderão obter-se resultados, ligeiramente, diferentes (+/- 0,1 pontos).

Igualmente, por questões de arredondamento, a variação média anual poderá apresentar diferenças, face ao índice médio.

Devido a arredondamentos, os novos índices podem não permitir reproduzir integralmente as taxas de variação publicadas na anterior série, mantendo-se estas inalteráveis.

A análise descritiva incide sobre taxas arredondadas a uma casa decimal, calculadas a partir dos índices com 3 casas decimais.

ANÁLISE DE RESULTADOS

Varição média dos últimos 12 meses

Em fevereiro de 2024, na Região Autónoma da Madeira (RAM), a variação média registada pelo Índice de Preços no Consumidor (IPC) nos últimos doze meses – Total Geral – foi de +4,1%, inferior em 0,5 pontos percentuais (p.p.) ao registado no mês anterior. O indicador de inflação subjacente, medido pelo índice total excluindo produtos alimentares não transformados e energéticos, apresentou uma taxa de 4,3%, inferior em 0,4 p.p. ao observado no mês anterior.

As classes dos “Restaurante e Hotéis” (+10,4%) e “Produtos alimentares e bebidas não alcoólicas” (+9,4%) registaram os aumentos mais expressivos. A classe dos “Transportes” (-0,3%) foi a única que decresceu.

No País, o IPC registou uma taxa de variação média de +3,3%, valor inferior em 0,5 p.p. ao verificado no mês anterior (+3,8%).

Gráf.1 – Taxas de variação homóloga e média dos últimos 12 meses do Índice de Preços no Consumidor, RAM

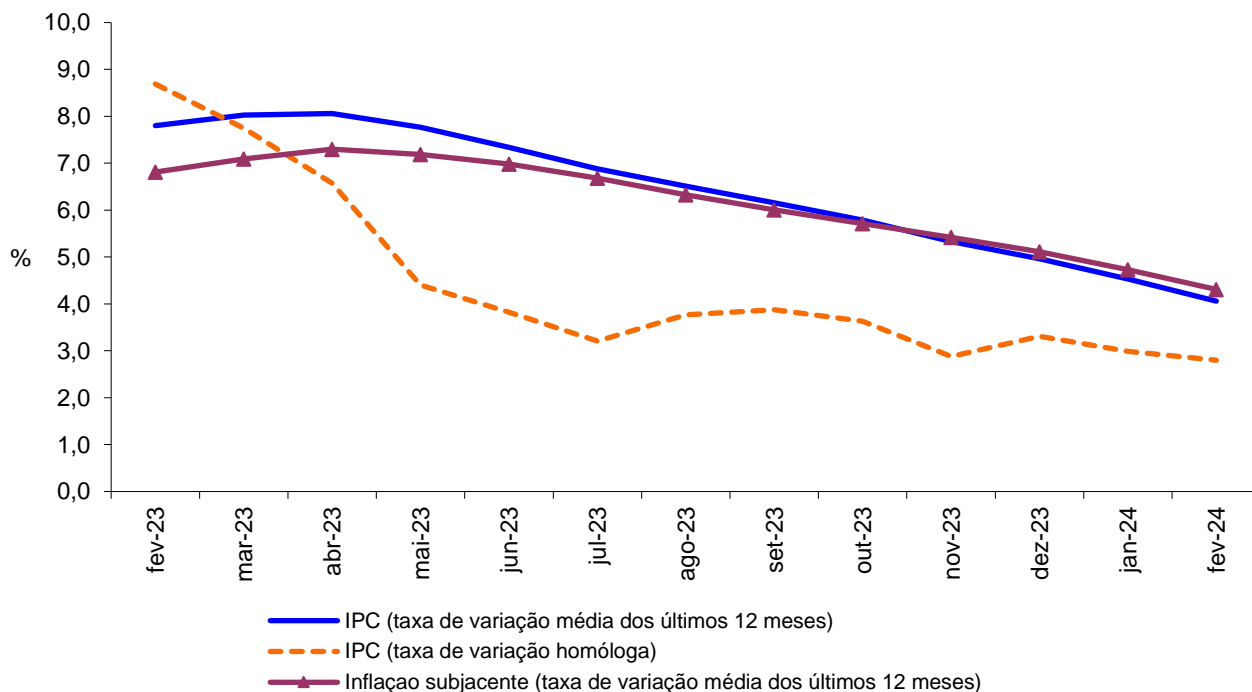

Varição homóloga

A taxa de variação homóloga, ou seja, a variação de preços em relação ao mesmo mês do ano anterior (fevereiro de 2024 face a fevereiro de 2023) foi de 2,8%, valor inferior em 0,2 p.p. ao apurado no mês precedente.

As classes com as variações positivas mais significativas foram os “Restaurantes e hotéis” (+7,9%) e as “Comunicações” (+7,2%). A classe do “Vestuário e calçado” foi a única a registar uma variação negativa, -3,6%.

As classes dos “Produtos alimentares e bebidas não alcoólicas” (1,1 p.p.) e “Restaurantes e hotéis” (0,7 p.p.) foram as que mais contribuíram para a formação desta taxa.

A variação homóloga das rendas de habitação foi de 6,4%, em fevereiro de 2024, taxa inferior em 0,5 p.p. à verificada no mês anterior.

A nível nacional, a taxa de variação homóloga, em fevereiro de 2024, foi de 2,1%, valor inferior em 0,2 p.p. ao registado em janeiro de 2024 (+2,3%).

Gráf. 2 - Contribuições das classes de despesa para a variação homóloga, RAM

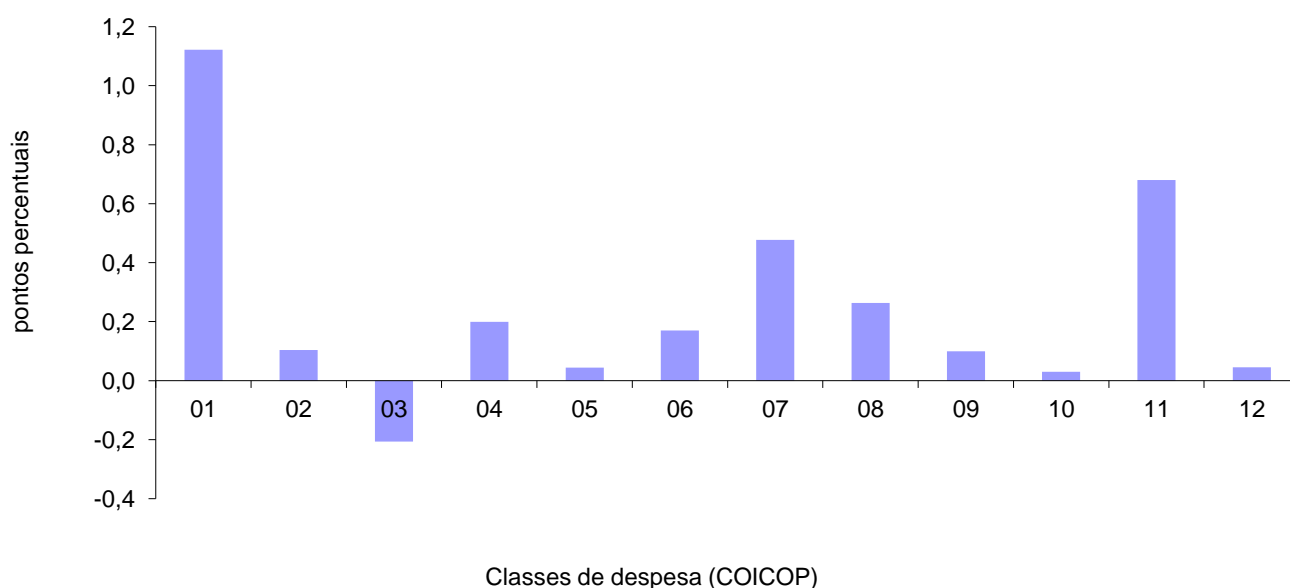

1	Produtos alimentares e bebidas não alcoólicas	7	Transportes
2	Bebidas alcoólicas e tabaco	8	Comunicações
3	Vestuário e calçado	9	Lazer, recreação e cultura
4	Habitação, água, eletricidade, gás e outros combustíveis	10	Educação
5	Acessórios para o lar, equipamento doméstico e manutenção corrente da habitação	11	Restaurantes e hotéis
6	Saúde	12	Bens e serviços diversos

Variação mensal

A nível mensal, a variação dos preços, em fevereiro de 2024, foi de 0,5% (-0,2% no mês anterior). Analisando por classes de despesa, verificou-se que a classe do “Vestuário e calçado” (-7,3%) registou a maior variação negativa e a classe das “Comunicações” (+6,1%) assinalou a maior variação positiva.

Em fevereiro de 2024, a variação do valor médio das rendas de habitação por metro quadrado de área útil, na Região, foi de +0,8%.

A nível nacional, a taxa de variação mensal foi nula e igual ao registado no mês anterior (0,0%).

Gráf. 3 - Variação mensal das classes de despesa no IPC total, RAM

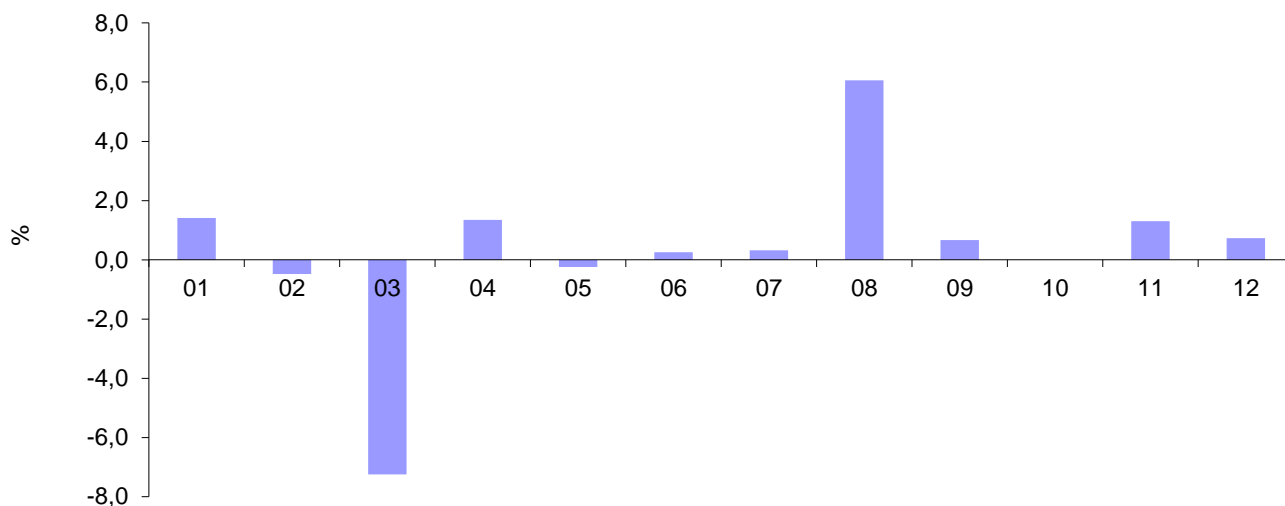

Classes de despesa (COICOP)

1 Produtos alimentares e bebidas não alcoólicas	7 Transportes
2 Bebidas alcoólicas e tabaco	8 Comunicações
3 Vestuário e calçado	9 Lazer, recreação e cultura
4 Habitação, água, eletricidade, gás e outros combustíveis	10 Educação
5 Acessórios para o lar, equipamento doméstico e manutenção corrente da habitação	11 Restaurantes e hotéis
6 Saúde	12 Bens e serviços diversos



QUADROS

1 - Índices mensais por classes, grupos e subgrupos

Base 100=2012

Região Autónoma da Madeira

(Continua)

Classes, Grupos e Subgrupos COICOP ⁽¹⁾	2023												2024	
	Jan	Fev	Mar	Abr	Mai	Jun	Jul	Ago	Set	Out	Nov	Dez	Jan	Fev
Produtos alimentares e bebidas não alcoólicas	129,167	131,743	134,133	133,451	130,377	131,308	131,517	131,808	131,511	132,577	133,558	133,278	135,815	137,735
Produtos alimentares	128,897	131,311	133,803	133,134	129,801	130,760	131,003	131,325	130,791	132,061	132,943	132,907	135,479	137,324
Pão e cereais	122,195	125,132	123,902	124,488	121,035	122,606	122,159	121,325	120,517	121,465	122,495	122,698	124,622	127,984
Carne	135,511	136,626	140,661	143,195	139,218	140,384	142,028	142,135	141,445	139,024	139,566	140,593	140,719	145,890
Peixe, crustáceos e moluscos	122,711	122,452	125,054	131,103	122,810	125,434	124,458	120,801	121,319	122,664	125,884	129,050	135,446	138,096
Leite, queijo e ovos	127,656	129,054	128,715	127,970	122,819	122,733	122,132	122,380	122,064	121,571	121,333	119,923	125,212	124,864
Óleos e gorduras	149,538	156,940	154,025	147,623	135,177	132,897	134,224	136,447	137,976	152,010	155,980	152,485	160,493	170,261
Frutas	127,714	131,847	132,474	131,715	134,936	143,895	145,924	155,413	149,699	150,624	143,816	139,849	142,046	139,086
Produtos hortícolas	148,294	152,822	162,688	152,794	147,999	142,458	139,889	142,203	144,291	145,826	151,830	151,981	155,006	155,359
Açúcar, confeitaria, mel e outros produtos à base de açúcar	104,570	103,721	113,546	105,982	114,234	112,588	119,303	111,070	114,834	118,605	120,308	120,096	117,625	116,698
Produtos alimentares n.e.	122,528	128,544	131,634	133,554	131,833	131,813	127,483	130,370	125,044	131,808	130,876	133,223	131,035	129,196
Bebidas não alcoólicas	132,489	137,807	138,414	137,521	138,899	139,365	138,986	138,732	142,494	140,083	142,735	138,283	140,193	143,385
Café, chá e cacau	121,376	132,218	137,741	134,566	132,082	139,422	137,699	137,718	142,032	139,182	142,701	143,144	139,054	138,075
Água mineral, refrigerantes e sumos de frutas e de produtos hortícolas	141,461	144,712	143,342	143,346	146,341	144,029	144,183	143,810	147,474	145,160	147,548	140,958	145,472	150,537
Bebidas alcoólicas e tabaco	143,008	138,442	141,785	144,373	142,610	142,811	141,711	141,007	141,120	141,362	142,175	142,214	143,036	142,343
Bebidas alcoólicas	123,105	111,122	119,067	122,364	116,471	116,795	113,983	112,182	112,471	113,090	115,171	115,268	117,322	115,592
Bebidas espirituosas	133,235	131,405	123,764	130,923	124,667	129,140	127,887	128,747	132,877	131,276	136,108	122,653	144,037	141,621
Vinho	98,637	84,662	94,780	97,963	92,439	92,355	89,158	87,128	87,219	87,722	89,836	91,285	91,609	89,400
Cerveja	181,039	179,835	180,751	181,103	176,403	176,558	176,261	175,170	174,404	176,403	175,942	175,942	175,337	177,289
Tabaco	147,491	147,678	148,045	150,064	150,907	151,022	151,022	151,022	151,022	151,022	151,022	151,022	151,022	151,022
Tabaco	147,491	147,678	148,045	150,064	150,907	151,022	151,022	151,022	151,022	151,022	151,022	151,022	151,022	151,022
Vestuário e calçado	79,626	75,784	87,814	88,436	88,287	87,824	78,712	74,221	87,596	89,664	89,451	88,353	78,783	73,073
Vestuário	82,957	77,561	92,570	93,393	93,416	93,607	82,053	76,486	93,532	94,251	93,761	92,541	81,906	75,312
Materiais para vestuário	142,692	142,692	142,692	142,692	142,692	142,692	142,692	142,692	142,692	142,692	142,692	142,692	142,692	142,692
Artigos de vestuário	83,251	77,448	92,988	93,842	93,852	94,045	82,190	76,413	94,143	94,700	94,159	92,902	81,944	74,868
Outros artigos e acessórios de vestuário	53,353	57,048	61,249	61,474	61,913	62,058	54,701	52,581	56,226	61,964	62,376	61,768	54,728	57,463
Limpeza, reparação e aluguer de vestuário	115,448	117,436	120,205	120,205	120,205	120,347	120,347	121,582	121,582	121,936	122,956	122,956	125,392	125,635
Calçado, incluindo reparação e aluguer	71,530	71,836	75,969	76,057	75,444	73,213	70,580	68,939	72,568	78,297	78,827	78,046	71,235	67,839
Calçado	70,995	71,259	75,445	75,535	74,913	72,647	69,972	68,306	71,992	77,804	78,342	77,549	70,622	67,149
Reparação e aluguer de calçado	109,112	112,195	112,951	112,951	112,951	112,951	112,951	112,951	112,951	113,344	113,344	113,344	113,344	114,500
Habituação, água, eletricidade, gás e outros combustíveis	115,988	116,149	116,801	116,221	116,140	116,138	114,514	114,680	114,847	115,750	115,964	116,029	117,530	119,120
Rendas efetivas pagas pela habitação	114,239	114,639	115,493	115,974	116,308	116,614	117,010	117,485	117,965	118,660	119,232	119,439	121,003	121,921
Rendas efetivas pagas por inquilinos	114,239	114,639	115,493	115,974	116,308	116,614	117,010	117,485	117,965	118,660	119,232	119,439	121,003	121,921
Manutenção e reparação de habitações	131,639	132,404	132,264	134,624	136,409	136,485	138,189	137,722	137,182	138,014	139,833	139,384	139,269	140,862
Materiais para a manutenção e reparação de habitações	119,924	120,927	120,743	123,706	125,277	125,217	127,450	126,837	126,130	127,220	129,477	128,889	128,743	129,213
Serviços para a manutenção e reparação de habitações	170,224	170,224	170,224	170,644	173,128	173,646	173,646	173,646	173,646	173,646	174,055	174,055	174,055	179,649
Abastecimento de água e serviços diversos relacion. com a habitação	118,176	118,176	117,635	117,635	117,635	117,635	117,635	117,635	117,635	117,635	117,635	117,635	118,974	126,068
Abastecimento de água	106,869	106,869	106,869	106,869	106,869	106,869	106,869	106,869	106,869	106,869	106,869	106,869	106,869	115,169
Recolha de lixo	105,993	105,993	105,993	105,993	105,993	105,993	105,993	105,993	105,993	105,993	105,993	105,993	105,993	114,233
Saneamento básico	121,983	121,983	118,104	118,104	118,104	118,104	118,104	118,104	118,104	118,104	118,104	118,104	118,104	122,414
Outros serviços relacionados com a habitação	155,056	155,056	155,056	155,056	155,056	155,056	155,056	155,056	155,056	155,056	155,056	155,056	166,666	166,666
Eletricidade, gás e outros combustíveis	112,975	112,975	113,859	112,181	111,685	111,441	107,663	107,663	107,663	108,991	108,927	108,923	110,489	110,489
Eletricidade	121,478	121,478	121,478	118,242	118,242	118,242	115,652	115,652	115,652	115,652	115,652	115,652	117,741	117,741
Gás	112,941	112,941	116,518	118,891	116,886	115,898	107,956	107,956	107,956	113,321	113,064	113,047	113,064	113,064

1 - Índices mensais por classes, grupos e subgrupos

Base 100=2012

Região Autónoma da Madeira

(Continua)

Classes, Grupos e Subgrupos COICOP ⁽¹⁾	2023												2024	
	Jan	Fev	Mar	Abr	Mai	Jun	Jul	Ago	Set	Out	Nov	Dez	Jan	Fev
Acessórios, equip. doméstico e manut. cor. da habitação	103,782	104,698	104,765	105,114	105,071	104,416	103,297	104,439	104,286	104,579	103,983	104,061	105,776	105,522
Mobiliário e acessórios, carpetes e outros revest. para pavimentos	99,788	99,539	99,333	100,069	98,081	98,607	97,955	98,883	97,940	99,651	98,966	98,896	99,257	97,768
Mobiliário e acessórios	106,687	106,439	106,233	107,001	104,841	105,608	104,704	105,713	104,687	106,548	105,803	105,727	106,170	104,591
Carpetes e outros revestimentos para pavimentos	46,875	46,281	45,817	46,629	46,629	41,461	46,629	46,629	46,629	46,629	46,629	46,629	45,439	44,413
Têxteis de uso doméstico	77,356	77,146	77,592	78,046	78,156	78,156	73,151	76,216	77,138	77,880	78,641	76,999	78,688	77,533
Têxteis de uso doméstico	77,356	77,146	77,592	78,046	78,156	78,156	73,151	76,216	77,138	77,880	78,641	76,999	78,688	77,533
Equipamento doméstico	95,194	94,855	93,658	93,991	92,829	92,406	91,092	92,719	91,530	92,426	90,327	91,099	92,958	90,972
Grandes aparelhos domésticos	88,701	88,873	88,405	89,146	87,554	87,408	85,908	87,807	86,230	87,605	85,986	86,170	88,770	86,751
Pequenos eletrodomésticos	102,165	96,621	105,180	102,683	102,719	98,952	96,382	99,209	98,794	97,469	86,579	94,175	93,190	87,757
Reparação de equipamento doméstico	121,555	121,555	112,739	112,739	112,739	112,739	112,739	112,739	112,739	112,739	112,739	112,739	112,739	112,739
Vídeos, loiças e outros utensílios de uso doméstico	100,019	104,372	107,747	108,095	108,788	106,810	105,548	104,727	104,287	103,485	105,623	105,961	105,482	107,264
Vídeos, loiças e outros utensílios de uso doméstico	100,019	104,372	107,747	108,095	108,788	106,810	105,548	104,727	104,287	103,485	105,623	105,961	105,482	107,264
Ferramentas e equipamento para casa e jardim	75,613	75,613	77,099	76,429	75,734	75,097	75,022	75,537	75,622	75,028	75,722	75,761	75,761	75,761
Pequenas ferramentas e acessórios diversos	75,336	75,336	76,817	76,149	75,457	74,822	74,748	75,261	75,346	74,754	75,445	75,484	75,484	75,484
Bens e serviços para a manutenção corrente da habitação	115,885	117,797	117,953	118,212	119,489	118,215	117,600	118,534	118,975	118,484	117,891	118,048	120,728	121,994
Bens de uso doméstico não duradouros	89,053	92,073	91,531	91,500	92,946	90,408	89,158	90,274	90,799	89,760	88,707	88,718	89,380	90,675
Serviços domésticos e serviços relativos à habitação	143,254	143,823	144,783	145,369	146,411	146,640	146,778	147,471	147,801	147,961	147,918	148,238	153,182	154,372
Saúde	103,359	103,503	104,072	104,137	104,215	104,186	104,248	104,379	104,549	104,625	105,289	105,225	105,297	105,556
Produtos, aparelhos e equipamentos médicos	115,435	115,962	117,395	117,562	117,854	117,730	117,790	118,274	118,238	118,522	120,217	119,982	120,302	121,023
Produtos farmacêuticos	115,894	116,448	118,045	118,050	118,264	118,155	118,176	118,784	118,754	119,063	120,935	120,680	121,018	121,794
Outros produtos e material farmacêutico	99,100	100,594	99,967	100,594	105,918	104,505	104,505	100,405	99,924	100,061	100,414	100,162	100,607	101,620
Aparelhos e material terapêutico	110,920	110,920	110,920	112,813	112,881	112,881	113,394	113,445	113,445	113,467	113,423	113,423	113,507	113,520
Serviços para doentes ambulatórios	99,990	99,993	100,259	100,288	100,288	100,294	100,361	100,361	100,624	100,624	100,925	100,925	100,924	101,017
Serviços médicos	96,058	96,058	96,058	96,139	96,139	96,139	96,139	96,139	96,139	96,139	96,139	96,139	96,139	96,139
Serviços de medicina dentária	102,361	102,361	102,361	102,361	102,361	102,361	102,361	102,361	102,943	102,943	103,610	103,610	103,610	103,610
Serviços de paramédicos	103,325	103,340	104,738	104,738	104,738	104,771	105,124	105,124	105,124	105,124	105,124	105,124	105,121	105,608
Serviços hospitalares	62,030	62,030	62,030	62,030	62,030	62,030	62,030	62,030	62,030	62,030	62,030	62,030	62,030	62,428
Serviços hospitalares	62,030	62,030	62,030	62,030	62,030	62,030	62,030	62,030	62,030	62,030	62,030	62,030	62,030	62,428
Transportes	107,406	107,927	108,122	116,195	115,098	116,539	117,782	119,777	119,538	112,603	111,562	111,453	110,704	111,055
Aquisição de veículos	127,958	127,997	127,901	127,767	128,718	129,220	129,256	129,238	129,224	129,401	129,162	128,867	128,525	128,605
Veículos automóveis	128,969	128,900	128,814	128,668	129,467	130,062	130,102	130,118	130,070	130,254	130,001	129,690	129,319	129,385
Ciclomotores e motocicletas	118,349	119,602	119,620	119,620	124,326	124,326	124,326	124,326	124,278	124,278	124,278	124,278	124,338	124,361
Bicicletas	62,619	65,761	64,908	65,119	65,431	61,851	61,779	59,872	61,779	61,931	61,931	61,931	62,081	62,793
Utilização de equipamento para transporte pessoal	103,308	105,454	104,914	104,622	103,676	104,471	105,108	108,309	110,096	109,030	107,008	104,302	105,697	107,804
Peças e acessórios para equipamento de transporte pessoal	99,001	100,343	98,856	97,519	101,530	101,618	102,410	105,050	105,239	105,114	105,239	106,874	108,048	108,853
Combustíveis e lubrificantes para equipamento de transporte pessoal	97,913	99,221	97,192	96,315	94,342	95,657	95,963	100,774	104,037	102,235	98,845	94,164	93,063	96,129
Manutenção e reparação de equipamento para transporte pessoal	118,064	122,523	125,138	126,167	126,167	126,167	127,600	128,182	127,589	127,686	127,686	127,686	132,904	133,850
Serviços relacionados com o equipamento para transporte pessoal	110,207	110,093	110,197	110,488	110,524	110,591	110,444	110,431	110,304	110,114	110,129	110,153	113,172	115,746
Serviços de transportes	100,285	98,842	100,277	125,835	123,124	126,130	129,063	130,740	127,484	107,346	107,136	110,823	106,689	104,766
Transportes rodoviários de passageiros	82,939	82,939	82,939	82,939	82,939	82,939	82,939	82,939	82,939	82,939	82,939	82,939	82,939	82,939
Transportes aéreos de passageiros	105,458	103,571	101,753	126,773	120,481	134,484	148,149	155,963	129,955	124,180	112,030	140,212	117,018	104,963
Transportes de passageiros por mar e vias interiores navegáveis	50,214	49,189	50,992	70,936	69,593	69,593	69,593	71,891	53,220	55,589	53,255	53,255	53,432	

1 - Índices mensais por classes, grupos e subgrupos

Base 100=2012

Região Autónoma da Madeira

(Continua)

Classes, Grupos e Subgrupos COICOP ⁽¹⁾	2023												2024	
	Jan	Fev	Mar	Abr	Mai	Jun	Jul	Ago	Set	Out	Nov	Dez	Jan	Fev
Comunicações	108,500	113,284	115,344	115,234	115,091	114,814	114,797	114,819	114,742	114,845	114,836	114,857	114,474	121,411
Serviços postais	181,657	181,657	194,838	194,838	194,838	194,838	194,838	194,838	194,838	194,838	194,838	194,838	194,838	210,132
Serviços postais	181,657	181,657	194,838	194,838	194,838	194,838	194,838	194,838	194,838	194,838	194,838	194,838	194,838	210,132
Equipamento telefónico e de telecópia	137,862	136,838	141,244	137,464	132,536	139,390	138,816	141,152	138,510	141,501	140,160	140,659	130,286	140,203
Equipamento telefónico e de telecópia	137,862	136,838	141,244	137,464	132,536	139,390	138,816	141,152	138,510	141,501	140,160	140,659	130,286	140,203
Serviços telefónicos e de telecópia	106,400	111,345	113,261	113,261	113,261	112,772	112,772	112,725	112,725	112,741	112,772	112,779	112,779	119,521
Serviços telefónicos e de telecópia	106,400	111,345	113,261	113,261	113,261	112,772	112,772	112,725	112,725	112,741	112,772	112,779	112,779	119,521
Lazer, recreação e cultura	100,359	100,311	100,609	101,484	101,288	101,976	101,720	101,392	100,415	100,058	100,453	101,051	101,952	102,622
Equipamento audiovisual, fotográfico e de processamento de dados	69,928	69,223	67,832	68,186	66,001	68,487	68,672	66,729	65,545	67,167	66,287	66,526	69,147	68,550
Equipamento para receção, registo e reprodução de som e imagem	61,393	59,757	57,573	56,826	55,585	60,636	61,403	56,686	55,306	56,839	56,924	56,665	59,138	57,290
Equipamento fotográfico e cinematográfico e instrumentos de ótica	48,279	48,130	50,074	51,356	46,176	48,121	46,661	47,404	47,581	49,920	46,758	45,538	48,202	47,551
Equipamento de processamento de dados	67,354	67,067	66,339	65,230	63,388	62,748	63,523	63,480	62,501	61,989	60,651	63,371	66,999	67,362
Meios ou suportes de gravação	85,927	94,294	91,942	114,865	100,975	84,829	76,986	95,444	92,558	101,768	95,841	90,553	85,219	92,597
Reparação de equip. audiovisual, fotográfico e de proces. de dados	110,315	110,315	110,315	110,315	112,761	115,346	115,346	115,346	115,346	119,033	119,033	119,033	117,834	119,010
Outros bens duradouros para lazer e cultura	98,581	98,581	98,581	98,581	98,581	100,036	100,036	100,036	101,005	101,005	101,005	101,005	101,005	101,005
Instrum. musicais e outros bens duradouros para lazer e cultura em esp. fechados	98,581	98,581	98,581	98,581	98,581	100,036	100,036	100,036	101,005	101,005	101,005	101,005	101,005	101,005
Outros artigos e equipamentos recreativos	102,537	104,908	104,194	103,467	105,256	105,620	104,854	106,109	106,343	104,943	107,161	106,685	108,361	110,790
Jogos, brinquedos e artigos para atividades de recreação e lazer	78,891	78,428	77,435	80,383	78,059	79,740	79,073	79,346	82,398	80,614	76,597	77,066	79,016	80,842
Equip. para desporto, campismo e atividades de recreação e lazer ao ar livre	13,262	12,973	10,989	10,985	10,985	10,985	9,498	8,552	9,719	9,719	9,813	11,109	10,528	10,991
Jardinagem	114,949	122,670	118,820	111,400	115,858	115,687	111,716	111,716	112,547	115,433	117,005	117,705	116,936	126,747
Animais de estimação e produtos relacionados	125,481	127,908	129,055	129,152	133,005	132,923	133,708	136,951	134,905	130,888	138,529	136,403	140,046	139,942
Serviços veterinários e outros serviços para animais de estimação	103,723	103,723	103,723	103,723	103,723	103,723	103,723	103,723	103,723	103,723	103,723	103,723	103,723	103,723
Serviços recreativos e culturais	116,666	113,063	117,388	116,241	118,756	115,766	113,128	113,373	114,389	114,722	114,716	113,418	113,179	113,481
Serviços recreativos e desportivos	100,250	95,402	100,680	95,026	95,026	91,147	91,147	92,325	92,325	93,573	93,573	93,573	93,573	93,659
Serviços culturais	114,417	113,842	114,233	113,709	114,199	115,842	115,563	116,294	116,045	115,935	116,012	115,934	117,158	116,720
Jogos e apostas	145,577	143,667	147,063	154,350	162,090	159,698	151,522	149,865	153,105	151,803	151,765	147,725	146,702	147,569
Jornais, livros e artigos de papelaria	114,251	113,687	113,698	114,299	113,837	113,782	113,480	113,356	113,651	115,873	115,466	116,169	116,315	115,856
Livros	47,513	47,659	46,766	48,519	47,682	47,998	47,235	48,005	48,130	48,603	48,494	48,770	48,204	48,220
Jornais e periódicos	156,119	155,090	155,090	155,805	155,805	155,805	155,805	156,081	156,081	156,081	156,081	156,081	157,248	157,490
Material impresso diverso e artigos de papelaria	134,481	132,937	135,426	132,069	132,895	131,853	132,987	130,299	130,896	136,683	135,685	137,170	138,451	136,896
Férias organizadas	87,478	92,509	91,191	105,764	98,225	105,785	112,841	110,487	97,623	86,597	87,727	98,470	91,444	93,531
Férias organizadas	87,478	92,509	91,191	105,764	98,225	105,785	112,841	110,487	97,623	86,597	87,727	98,470	91,444	93,531
Educação	98,536	98,706	98,706	98,706	98,706	98,706	98,706	98,706	99,245	100,455	100,658	100,658	100,658	100,658
Ensino pré-primário e primário	117,008	117,008	117,008	117,008	117,008	117,008	117,008	117,008	117,008	121,704	121,704	121,704	121,704	121,704
Ensino pré-primário e primário	117,008	117,008	117,008	117,008	117,008	117,008	117,008	117,008	117,008	121,704	121,704	121,704	121,704	121,704
Ensino básico e secundário	108,997	108,997	108,997	108,997	108,997	108,997	108,997	108,997	108,997	111,581	111,581	111,581	111,581	111,581
Ensino básico e secundário	108,997	108,997	108,997	108,997	108,997	108,997	108,997	108,997	108,997	111,581	111,581	111,581	111,581	111,581
Ensino superior	84,052	84,052	84,052	84,052	84,052	84,052	84,052	84,052	84,052	83,422	83,422	83,422	83,422	83,422
Ensino superior	84,052	84,052	84,052	84,052	84,052	84,052	84,052	84,052	84,052	83,422	83,422	83,422	83,422	83,422
Outros tipos de ensino	109,162	111,056	111,056	111,056	111,056	111,056	111,056	111,056	117,087	117,087	119,351	119,351	119,351	119,351
Outros tipos de ensino	109,162	111,056	111,056	111,056	111,056	111,056	111,056	111,056	117,087	117,087	119,351	119,351	119,351	119,351
Restaurantes e hotéis	127,165	130,754	138,150	144,098	145,426	148,608	146,806	152,124	148,984	141,730	138,030	139,836	139,287	141,095
Serviços de refeições	120,039	120,886	122,791	122,895	123,102	124,153	124,398	125,124	124,931	125,734	126,271	128,853	129,197	
Restaurantes, cafés e estabelecimentos similares	120,357	121,284	123,370	123,485	123,449	124,599	124,599	125,032	125,827	125,165	126,045	126,633	129,485	129,865
Cantinas	118,422	118,422	118,422	118,422	121,225	121,225	121,225	119,473	119,473	124,273	124,273	124,273	124,273	124,273
Serviços de alojamento	176,733	194,771	231,111	267,668	274,888	289,334	278,098	310,002	286,692	242,449	215,252	223,754	202,739	214,064
Serviços de alojamento	176,733	194,771	231,111	267,668	274,888	289,334	278,098	310,002	286,692	242,449	215,252	223,754	202,739	214,064

1 - Índices mensais por classes, grupos e subgrupos

Base 100=2012

 Região Autónoma da Madeira
 (Continuação)

Classes, Grupos e Subgrupos COICOP ⁽¹⁾	2023												2024	
	Jan	Fev	Mar	Abr	Mai	Jun	Jul	Ago	Set	Out	Nov	Dez	Jan	Fev
Bens e serviços diversos	103,268	103,987	103,825	103,432	104,195	103,775	103,281	103,647	103,330	103,554	103,742	103,677	103,745	104,506
Cuidados pessoais	107,151	108,760	109,467	108,820	110,974	109,894	108,838	109,281	107,822	108,979	109,496	108,824	108,802	110,899
Salões de cabeleireiro e estabelecimentos de cuidados pessoais	113,986	115,453	118,968	119,281	119,281	119,296	119,296	119,296	119,296	119,984	120,261	120,261	120,860	122,451
Aparelhos elétricos para cuidados pessoais	100,155	96,144	97,854	98,817	98,005	103,061	97,638	98,914	100,381	97,947	101,756	99,147	107,739	101,158
Outros aparelhos, artigos e produtos para cuidados pessoais	101,739	103,477	102,480	101,246	104,698	102,905	101,280	101,973	99,624	101,088	101,705	100,661	100,137	102,644
Artigos pessoais n.e.	71,586	71,370	71,705	74,329	74,038	73,601	71,432	72,472	73,991	74,407	72,800	72,603	71,194	70,769
Artigos de joalheria e relógios	67,524	66,564	68,555	70,221	70,314	70,137	64,556	65,866	68,094	67,933	68,975	67,838	68,669	67,800
Outros artigos pessoais	74,647	74,799	74,312	77,451	76,965	76,392	75,894	76,815	78,003	78,711	75,760	76,029	73,284	73,119
Proteção social	74,084	74,084	74,084	74,084	74,084	74,084	74,084	74,084	74,084	71,718	71,718	71,718	71,934	71,934
Proteção social	74,084	74,084	74,084	74,084	74,084	74,084	74,084	74,084	74,084	71,718	71,718	71,718	71,934	71,934
Seguros	98,982	98,676	95,789	92,333	93,044	92,927	93,738	94,351	94,036	94,485	95,984	96,833	97,639	97,884
Seguros relacionados com a habitação	108,076	108,804	107,741	108,546	108,395	108,395	107,955	108,102	108,916	110,314	109,134	111,477	110,290	110,290
Seguros relacionados com a saúde	130,088	129,900	131,481	127,558	131,383	132,210	135,537	136,489	135,623	135,657	136,376	137,383	143,804	143,526
Seguros relacionados com os transportes	94,046	93,377	89,426	84,472	85,243	85,007	86,058	86,819	86,162	86,342	88,848	89,213	90,634	91,135
Outros Seguros	89,514	89,514	89,514	89,514	89,514	89,514	89,514	89,514	89,514	89,514	89,514	89,514	89,514	89,514
Serviços financeiros n.e.	133,168	133,168	133,168	133,168	133,168	133,168	133,168	133,168	133,220	133,220	133,220	133,220	133,281	133,300
Serviços financeiros n.e.	133,168	133,168	133,168	133,168	133,168	133,168	133,168	133,168	133,220	133,220	133,220	133,220	133,281	133,300
Outros serviços n.e.	104,900	106,636	106,636	106,636	106,636	106,636	106,636	106,636	106,636	106,636	106,636	106,636	106,949	107,375
Outros serviços n.e.	104,900	106,636	106,636	106,636	106,636	106,636	106,636	106,636	106,636	106,636	106,636	106,949	107,375	108,047

Fonte: INE, Índice de Preços no Consumidor.

Nota: ⁽¹⁾ Classificação do Consumo Individual por Objetivo.

2 - Índices mensais
Base 100=2012
Região Autónoma da Madeira

Classes COICOP ⁽¹⁾	Anos	Meses											
		Jan	Fev	Mar	Abr	Mai	Jun	Jul	Ago	Set	Out	Nov	Dez
Produtos alimentares e bebidas não alcoólicas	2023	129,167	131,743	134,133	133,451	130,377	131,308	131,517	131,808	131,511	132,577	133,558	133,278
	2024	135,815	137,735										
Bebidas alcoólicas e tabaco	2023	143,008	138,442	141,785	144,373	142,610	142,811	141,711	141,007	141,120	141,362	142,175	142,214
	2024	143,036	142,343										
Vestuário e calçado	2023	79,626	75,784	87,814	88,436	88,287	87,824	78,712	74,221	87,596	89,664	89,451	88,353
	2024	78,783	73,073										
Habitação, água, eletricidade, gás e outros combustíveis	2023	115,988	116,149	116,801	116,221	116,140	116,138	114,514	114,680	114,847	115,750	115,964	116,029
	2024	117,530	119,120										
Acessórios, equip. doméstico, manut. corrente da habitação	2023	103,782	104,698	104,765	105,114	105,071	104,416	103,297	104,439	104,286	104,579	103,983	104,061
	2024	105,776	105,522										
Saúde	2023	103,359	103,503	104,072	104,137	104,215	104,186	104,248	104,379	104,549	104,625	105,289	105,225
	2024	105,297	105,556										
Transportes	2023	107,406	107,927	108,122	116,195	115,098	116,539	117,782	119,777	119,538	112,603	111,562	111,453
	2024	110,704	111,055										
Comunicações	2023	108,500	113,284	115,344	115,234	115,091	114,814	114,797	114,819	114,742	114,845	114,836	114,857
	2024	114,474	121,411										
Lazer, recreação e cultura	2023	100,359	100,311	100,609	101,484	101,288	101,976	101,720	101,392	100,415	100,058	100,453	101,051
	2024	101,952	102,622										
Educação	2023	98,536	98,706	98,706	98,706	98,706	98,706	98,706	98,706	99,245	100,455	100,658	100,658
	2024	100,658	100,658										
Restaurantes e hotéis	2023	127,165	130,754	138,150	144,098	145,426	148,608	146,806	152,124	148,984	141,730	138,030	139,836
	2024	139,287	141,095										
Bens e serviços diversos	2023	103,268	103,987	103,825	103,432	104,195	103,775	103,281	103,647	103,330	103,554	103,742	103,677
	2024	103,745	104,506										

Total e agregados especiais	Anos	Meses											
		Jan	Fev	Mar	Abr	Mai	Jun	Jul	Ago	Set	Out	Nov	Dez
Total	2023	112,419	113,190	115,394	117,075	116,318	116,849	115,986	116,462	117,145	116,069	115,971	115,949
	2024	115,779	116,360										
Total exceto habitação	2023	112,271	113,053	115,302	117,017	116,223	116,762	115,856	116,333	117,024	115,891	115,768	115,739
	2024	115,516	116,085										
Total exceto produtos alimentares não transformados e energéticos	2023	110,506	111,113	113,361	115,556	115,219	115,607	114,691	114,805	115,561	114,277	114,242	114,438
	2024	113,883	114,231										
Total exceto produtos alimentares não transformados	2023	109,971	110,587	112,559	114,428	114,002	114,409	113,430	113,779	114,630	113,433	113,226	113,165
	2024	112,662	113,117										
Total exceto produtos energéticos	2023	113,176	113,953	116,427	118,380	117,673	118,198	117,401	117,681	118,264	117,121	117,186	117,396
	2024	117,206	117,703										
Prod. alimentares não transformados	2023	133,893	136,049	140,333	140,305	136,592	138,227	138,409	140,025	139,203	139,221	140,093	140,416
	2024	143,143	144,823										
Produtos energéticos	2023	104,737	105,441	104,757	103,512	102,221	102,816	101,241	103,830	105,586	105,228	103,374	100,853
	2024	100,946	102,641										
Bens	2023	112,746	113,242	115,714	115,545	114,325	114,628	112,984	113,025	114,821	115,578	115,683	115,026
	2024	114,726	114,952										
Serviços	2023	111,861	113,030	114,845	119,205	119,121	119,983	120,253	121,358	120,428	116,695	116,301	117,199
	2024	117,211	118,282										

Fonte: INE, Índice de Preços no Consumidor.

Nota: ⁽¹⁾ Classificação do Consumo Individual por Objeto.

3 - Variação média dos últimos 12 meses

Base 100=2012

Região Autónoma da Madeira

Unidade: %

Classes COICOP ⁽¹⁾	Anos	Meses											
		Jan	Fev	Mar	Abr	Mai	Jun	Jul	Ago	Set	Out	Nov	Dez
		Produtos alimentares e bebidas não alcoólicas	2023	12,43	13,90	15,06	15,70	15,63	15,49	15,40	15,32	14,93	14,13
	2024	10,70	9,38										
Bebidas alcoólicas e tabaco	2023	0,52	0,36	0,12	0,53	0,40	0,25	0,08	-0,11	-0,03	0,24	0,25	0,22
	2024	0,14	0,45										
Vestuário e calçado	2023	3,59	3,88	3,88	3,98	3,95	3,85	3,73	3,95	3,75	3,42	2,98	2,59
	2024	1,86	0,97										
Habitação, água, eletricidade, gás e outros combustíveis	2023	4,74	4,88	4,93	4,70	4,25	3,90	3,69	3,49	3,29	3,39	3,24	3,12
	2024	2,76	2,51										
Acessórios, equip. doméstico, manut. corrente da habitação	2023	7,09	7,53	7,86	8,20	8,35	8,09	7,94	7,49	7,10	6,65	5,94	5,25
	2024	4,65	3,99										
Saúde	2023	0,77	0,91	1,09	1,24	1,38	1,57	1,77	1,97	2,18	2,39	2,51	2,60
	2024	2,59	2,58										
Transportes	2023	9,90	9,64	8,74	7,38	6,10	4,49	2,63	1,58	0,96	0,40	-0,12	-0,14
	2024	-0,20	-0,29										
Comunicações	2023	1,76	1,94	2,26	2,31	2,45	2,61	2,81	2,98	3,14	3,31	3,54	4,02
	2024	4,55	4,83										
Lazer, recreação e cultura	2023	3,88	3,85	3,83	3,57	3,38	3,10	2,81	2,54	2,52	2,38	2,20	2,02
	2024	1,90	1,88										
Educação	2023	0,92	1,05	1,14	1,24	1,33	1,42	1,52	1,61	1,75	1,75	1,78	1,82
	2024	1,85	1,86										
Restaurantes e hotéis	2023	15,92	16,62	17,55	18,59	18,02	16,92	15,91	14,12	12,65	11,74	11,42	11,13
	2024	10,86	10,42										
Bens e serviços diversos	2023	2,73	2,80	2,79	2,80	2,87	2,81	2,70	2,57	2,35	2,16	1,93	1,67
	2024	1,46	1,25										

Total e agregados especiais	Anos	Meses											
		Jan	Fev	Mar	Abr	Mai	Jun	Jul	Ago	Set	Out	Nov	Dez
		Total	2023	7,39	7,80	8,03	8,06	7,77	7,34	6,88	6,51	6,16	5,79
	2024	4,53	4,06										
Total exceto habitação	2023	7,54	7,96	8,19	8,21	7,91	7,45	6,97	6,58	6,21	5,82	5,33	4,95
	2024	4,50	4,01										
Total exceto produtos alimentares não transformados e energéticos	2023	6,37	6,81	7,09	7,30	7,19	6,98	6,68	6,33	6,01	5,71	5,42	5,11
	2024	4,73	4,31										
Total exceto produtos alimentares não transformados	2023	6,86	7,14	7,20	7,13	6,78	6,30	5,78	5,33	4,94	4,61	4,23	3,94
	2024	3,58	3,18										
Total exceto produtos energéticos	2023	7,01	7,58	8,01	8,29	8,22	8,03	7,79	7,50	7,21	6,86	6,47	6,08
	2024	5,63	5,13										
Prod. alimentares não transformados	2023	11,40	12,81	14,34	15,14	15,31	15,20	15,29	15,45	15,37	14,63	13,51	12,55
	2024	11,59	10,52										
Produtos energéticos	2023	11,02	9,91	8,02	5,41	2,94	0,16	-2,38	-3,61	-4,53	-5,21	-6,40	-6,64
	2024	-6,93	-7,15										
Bens	2023	8,49	8,98	9,18	9,12	8,74	8,19	7,67	7,37	6,98	6,48	5,69	5,07
	2024	4,38	3,67										
Serviços	2023	5,70	6,03	6,29	6,43	6,28	6,01	5,64	5,16	4,87	4,67	4,68	4,68
	2024	4,63	4,52										

Fonte: INE, Índice de Preços no Consumidor.

Nota ⁽¹⁾: Classificação do Consumo Individual por Objetivo.

4 - Variação homóloga

Base 100=2012

Região Autónoma da Madeira

Unidade: %

Classes COICOP ⁽¹⁾	Anos	Meses											
		Jan	Fev	Mar	Abr	Mai	Jun	Jul	Ago	Set	Out	Nov	Dez
Produtos alimentares e bebidas não alcoólicas	2023	19,75	20,94	19,54	15,69	10,84	10,67	10,85	10,75	8,95	7,16	5,48	5,24
	2024	5,15	4,55										
Bebidas alcoólicas e tabaco	2023	0,94	-1,03	-1,26	3,28	-0,64	-0,49	-0,42	-0,90	1,06	1,52	0,10	0,53
	2024	0,02	2,82										
Vestuário e calçado	2023	8,61	8,72	3,11	3,68	2,66	2,01	1,04	1,84	0,50	0,72	0,18	0,09
	2024	-1,06	-3,58										
Habitação, água, eletricidade, gás e outros combustíveis	2023	5,65	5,70	5,39	3,33	1,95	2,51	1,96	1,93	1,94	3,53	1,93	1,81
	2024	1,33	2,56										
Acessórios, equip. doméstico, manut. corrente da habitação	2023	9,21	8,69	8,17	8,40	7,40	5,00	4,74	3,73	3,49	2,98	0,96	1,05
	2024	1,92	0,79										
Saúde	2023	1,98	2,18	2,67	2,45	2,40	2,74	2,80	2,80	2,94	3,02	2,79	2,49
	2024	1,88	1,98										
Transportes	2023	3,91	4,20	-0,08	-2,07	-2,58	-3,78	-5,47	-0,97	1,36	1,55	0,79	3,34
	2024	3,07	2,90										
Comunicações	2023	-0,80	3,84	5,74	4,13	4,03	4,08	4,15	3,99	3,99	4,03	5,01	6,12
	2024	5,51	7,17										
Lazer, recreação e cultura	2023	3,00	2,55	2,76	2,13	2,49	2,44	1,68	1,73	2,19	1,25	0,73	1,32
	2024	1,59	2,30										
Educação	2023	1,74	1,84	1,64	1,64	1,64	1,64	1,64	1,64	2,19	1,88	2,15	2,15
	2024	2,15	1,98										
Restaurantes e hotéis	2023	13,07	13,51	17,80	20,78	11,59	9,75	9,14	6,66	7,11	7,17	9,71	10,15
	2024	9,53	7,91										
Bens e serviços diversos	2023	3,01	2,97	2,47	2,31	2,46	1,95	1,32	1,55	0,55	0,75	0,38	0,40
	2024	0,46	0,50										

Total e agregados especiais	Anos	Meses											
		Jan	Fev	Mar	Abr	Mai	Jun	Jul	Ago	Set	Out	Nov	Dez
Total	2023	8,31	8,69	7,75	6,57	4,40	3,82	3,21	3,77	3,88	3,63	2,88	3,31
	2024	2,99	2,80										
Total exceto habitação	2023	8,45	8,84	7,84	6,61	4,37	3,76	3,13	3,71	3,82	3,56	2,78	3,24
	2024	2,89	2,68										
Total exceto produtos alimentares não transformados e energéticos	2023	7,75	8,04	7,31	7,09	4,96	4,69	3,83	3,56	3,64	3,80	3,69	3,54
	2024	3,06	2,81										
Total exceto produtos alimentares não transformados	2023	6,97	7,25	6,00	5,30	3,36	2,90	2,04	2,61	2,93	3,08	2,52	2,91
	2024	2,45	2,29										
Total exceto produtos energéticos	2023	9,13	9,53	9,06	8,25	5,91	5,48	4,89	4,70	4,58	4,31	3,93	3,90
	2024	3,56	3,29										
Prod. alimentares não transformados	2023	18,55	19,74	21,25	16,13	12,21	10,67	12,03	12,45	10,91	7,67	5,60	6,31
	2024	6,91	6,45										
Produtos energéticos	2023	-0,02	0,21	-5,45	-10,15	-10,87	-12,63	-13,56	-6,19	-3,75	-3,68	-8,08	-3,53
	2024	-3,62	-2,66										
Bens	2023	10,27	10,44	8,54	6,70	4,34	3,58	3,07	4,22	3,92	3,32	1,45	2,07
	2024	1,76	1,51										
Serviço	2023	5,42	6,11	6,54	6,24	4,34	4,00	3,19	2,88	3,64	4,04	5,08	5,12
	2024	4,78	4,65										

Fonte: INE, Índice de Preços no Consumidor.

Nota: ⁽¹⁾ Classificação do Consumo Individual por Objetivo.

5 - Variação mensal

Base 100=2012
Região Autónoma da Madeira

Unidade: %

Classes COICOP ⁽¹⁾	Anos	Meses											
		Jan	Fev	Mar	Abr	Mai	Jun	Jul	Ago	Set	Out	Nov	Dez
Produtos alimentares e bebidas não alcoólicas	2023	1,99	1,99	1,81	-0,51	-2,30	0,71	0,16	0,22	-0,23	0,81	0,74	-0,21
	2024	1,90	1,41										
Bebidas alcoólicas e tabaco	2023	1,10	-3,19	2,41	1,83	-1,22	0,14	-0,77	-0,50	0,08	0,17	0,58	0,03
	2024	0,58	-0,48										
Vestuário e calçado	2023	-9,79	-4,83	15,87	0,71	-0,17	-0,52	-10,38	-5,71	18,02	2,36	-0,24	-1,23
	2024	-10,83	-7,25										
Habitação, água, eletricidade, gás e outros combustíveis	2023	1,78	0,14	0,56	-0,50	-0,07	0,00	-1,40	0,14	0,15	0,79	0,18	0,06
	2024	1,29	1,35										
Acessórios, equip. doméstico, manut. corrente da habitação	2023	0,78	0,88	0,06	0,33	-0,04	-0,62	-1,07	1,11	-0,15	0,28	-0,57	0,08
	2024	1,65	-0,24										
Saúde	2023	0,67	0,14	0,55	0,06	0,07	-0,03	0,06	0,13	0,16	0,07	0,63	-0,06
	2024	0,07	0,25										
Transportes	2023	-0,41	0,49	0,18	7,47	-0,94	1,25	1,07	1,69	-0,20	-5,80	-0,92	-0,10
	2024	-0,67	0,32										
Comunicações	2023	0,24	4,41	1,82	-0,10	-0,12	-0,24	-0,01	0,02	-0,07	0,09	-0,01	0,02
	2024	-0,33	6,06										
Lazer, recreação e cultura	2023	0,62	-0,05	0,30	0,87	-0,19	0,68	-0,25	-0,32	-0,96	-0,36	0,39	0,60
	2024	0,89	0,66										
Educação	2023	0,00	0,17	0,00	0,00	0,00	0,00	0,00	0,00	0,55	1,22	0,20	0,00
	2024	0,00	0,00										
Restaurantes e hotéis	2023	0,17	2,82	5,66	4,31	0,92	2,19	-1,21	3,62	-2,06	-4,87	-2,61	1,31
	2024	-0,39	1,30										
Bens e serviços diversos	2023	0,00	0,70	-0,16	-0,38	0,74	-0,40	-0,48	0,35	-0,31	0,22	0,18	-0,06
	2024	0,07	0,73										

Total e agregados especiais	Anos	Meses											
		Jan	Fev	Mar	Abr	Mai	Jun	Jul	Ago	Set	Out	Nov	Dez
Total	2023	0,16	0,69	1,95	1,46	-0,65	0,46	-0,74	0,41	0,59	-0,92	-0,08	-0,02
	2024	-0,15	0,50										
Total exceto habitação	2023	0,14	0,70	1,99	1,49	-0,68	0,46	-0,78	0,41	0,59	-0,97	-0,11	-0,03
	2024	-0,19	0,49										
Total exceto produtos alimentares não transformados e energéticos	2023	-0,02	0,55	2,02	1,94	-0,29	0,34	-0,79	0,10	0,66	-1,11	-0,03	0,17
	2024	-0,48	0,31										
Total exceto produtos alimentares não transformados	2023	0,00	0,56	1,78	1,66	-0,37	0,36	-0,86	0,31	0,75	-1,04	-0,18	-0,05
	2024	-0,44	0,40										
Total exceto produtos energéticos	2023	0,16	0,69	2,17	1,68	-0,60	0,45	-0,67	0,24	0,50	-0,97	0,06	0,18
	2024	-0,16	0,42										
Prod. alimentares não transformados	2023	1,37	1,61	3,15	-0,02	-2,65	1,20	0,13	1,17	-0,59	0,01	0,63	0,23
	2024	1,94	1,17										
Produtos energéticos	2023	0,19	0,67	-0,65	-1,19	-1,25	0,58	-1,53	2,56	1,69	-0,34	-1,76	-2,44
	2024	0,09	1,68										
Bens	2023	0,05	0,44	2,18	-0,15	-1,06	0,27	-1,43	0,04	1,59	0,66	0,09	-0,57
	2024	-0,26	0,20										
Serviço	2023	0,34	1,05	1,61	3,80	-0,07	0,72	0,23	0,92	-0,77	-3,10	-0,34	0,77
	2024	0,01	0,91										

Fonte: INE, Índice de Preços no Consumidor.

Nota :⁽¹⁾ Classificação do Consumo Individual por Objeto.

6 - Índices mensais por Regiões NUTS II

Base 100=2012

Fevereiro 2024

Classes COICOP ⁽¹⁾	Nacional	Norte	Centro	Área metropolitana de Lisboa	Alentejo	Algarve	Região Autónoma dos Açores	Região Autónoma da Madeira
Produtos alimentares e bebidas não alcoólicas	136,582	139,116	136,147	135,373	132,904	133,890	133,955	137,735
Bebidas alcoólicas e tabaco	131,551	130,094	132,571	130,274	130,785	127,615	154,959	142,343
Vestuário e calçado	68,298	69,799	77,811	63,161	64,987	47,685	68,514	73,073
Habituação, água, eletricidade, gás e outros combustíveis	129,085	125,658	124,469	137,292	123,413	127,093	118,430	119,120
Acessórios, equip. doméstico, manut. corrente da habitação	112,345	114,548	109,435	112,645	113,221	102,087	121,832	105,522
Saúde	111,583	113,455	110,378	110,846	111,523	110,778	113,583	105,556
Transportes	116,090	116,976	114,623	116,171	117,565	119,240	115,861	111,055
Comunicações	120,161	118,920	120,850	120,690	119,051	122,058	120,827	121,411
Lazer, recreação e cultura	108,098	105,932	109,728	108,665	114,805	109,580	108,639	102,622
Educação	112,661	114,811	107,251	115,353	106,298	104,951	91,778	100,658
Restaurantes e hotéis	140,015	141,007	133,433	143,783	132,091	141,368	139,757	141,095
Bens e serviços diversos	110,997	113,538	111,344	109,066	109,703	107,872	111,549	104,506

Total e agregados especiais	Nacional	Norte	Centro	Área metropolitana de Lisboa	Alentejo	Algarve	Região Autónoma dos Açores	Região Autónoma da Madeira
Total	118,651	118,969	117,788	119,463	117,870	116,248	119,506	116,360
Total exceto habitação	118,084	118,718	117,264	118,354	117,922	115,935	119,255	116,085
Total exc. produtos alimentares não transformados e energéticos	116,151	116,238	115,375	117,083	115,240	113,224	118,935	114,231
Total exceto produtos alimentares não transformados	116,229	116,295	115,415	117,314	115,472	113,537	118,028	113,117
Total exceto produtos energéticos	118,826	119,187	118,042	119,441	117,943	116,235	120,441	117,703
Prod. alimentares não transformados	139,429	141,304	139,534	138,744	133,928	138,321	131,859	144,823
Produtos energéticos	117,074	116,977	115,942	120,185	117,511	116,720	108,255	102,641
Bens	115,117	115,399	116,066	113,917	116,822	112,036	119,786	114,952
Serviços	123,521	124,225	120,019	125,945	119,584	122,621	118,729	118,282

Fonte: INE, Índice de Preços no Consumidor.

Nota: ⁽¹⁾ Classificação do Consumo Individual por Objetivo.

7 - Variação média dos últimos 12 meses por Regiões NUTS II

Base 100=2012

Fevereiro 2024

Unidade: %

Classes COICOP ⁽¹⁾	Nacional	Norte	Centro	Área metropolitana de Lisboa	Alentejo	Algarve	Região Autónoma dos Açores	Região Autónoma da Madeira
Produtos alimentares e bebidas não alcoólicas	6,94	7,16	6,95	6,37	7,20	6,61	9,85	9,38
Bebidas alcoólicas e tabaco	3,67	3,95	4,22	3,58	2,79	4,04	1,67	0,45
Vestuário e calçado	0,04	0,10	1,16	-0,70	-1,66	2,19	-1,61	0,97
Habituação, água, eletricidade, gás e outros combustíveis	-1,33	-1,98	-2,90	-0,09	-3,11	0,22	0,65	2,51
Acessórios, equip. doméstico, manut. corrente da habitação	3,78	3,88	3,11	4,19	3,43	3,17	4,12	3,99
Saúde	3,32	3,44	3,19	3,35	3,65	3,20	2,47	2,58
Transportes	0,10	-0,13	-0,12	0,47	-0,66	0,86	0,93	-0,29
Comunicações	4,59	4,39	4,65	4,64	4,77	4,89	5,05	4,83
Lazer, recreação e cultura	3,74	4,07	3,85	3,43	4,71	4,05	0,23	1,88
Educação	3,26	3,36	2,42	3,71	2,81	2,12	1,38	1,86
Restaurantes e hotéis	8,61	8,79	7,54	9,13	7,41	7,75	9,83	10,42
Bens e serviços diversos	1,43	2,16	0,71	1,42	0,35	0,82	0,59	1,25

Total e agregados especiais	Nacional	Norte	Centro	Área metropolitana de Lisboa	Alentejo	Algarve	Região Autónoma dos Açores	Região Autónoma da Madeira
Total	3,33	3,38	2,93	3,47	3,09	3,47	3,96	4,06
Total exceto habitação	3,26	3,31	2,87	3,38	3,07	3,42	3,98	4,01
Total exc. produtos alimentares não transformados e energéticos	4,23	4,39	4,10	4,15	4,03	4,46	4,07	4,31
Total exceto produtos alimentares não transformados	2,87	2,93	2,50	3,05	2,48	3,09	3,09	3,18
Total exceto produtos energéticos	4,56	4,71	4,38	4,48	4,47	4,69	4,89	5,13
Prod. alimentares não transformados	6,74	6,72	6,26	6,72	6,67	6,11	10,60	10,52
Produtos energéticos	-9,26	-9,59	-9,44	-9,01	-9,33	-9,15	-5,95	-7,15
Bens	2,45	2,42	2,19	2,43	2,56	2,87	3,64	3,67
Serviços	4,61	4,85	4,15	4,77	3,99	4,35	4,43	4,52

Fonte: INE, Índice de Preços no Consumidor.

Nota: ⁽¹⁾ Classificação do Consumo Individual por Objetivo.

8 - Variação homóloga por Regiões NUTS II

Base 100=2012

Fevereiro 2024

Unidade: %

Classes COICOP ⁽¹⁾	Nacional	Norte	Centro	Área metropolitana de Lisboa	Alentejo	Algarve	Região Autónoma dos Açores	Região Autónoma da Madeira
Produtos alimentares e bebidas não alcoólicas	0,80	1,15	0,42	-0,06	2,04	0,84	4,20	4,55
Bebidas alcoólicas e tabaco	2,32	1,91	3,25	3,10	1,57	1,04	-0,78	2,82
Vestuário e calçado	-3,71	-3,64	-1,05	-6,00	-2,35	-1,12	-6,06	-3,58
Habituação, água, eletricidade, gás e outros combustíveis	5,72	7,48	6,44	3,68	7,99	6,63	0,23	2,56
Acessórios, equip. doméstico, manut. corrente da habitação	-1,00	-1,60	-1,54	-0,15	-0,29	-2,15	0,04	0,79
Saúde	3,87	3,99	3,92	4,25	2,71	2,87	3,56	1,98
Transportes	3,18	4,38	3,06	2,46	2,53	2,25	2,03	2,90
Comunicações	6,70	6,60	6,87	6,66	6,84	6,65	6,38	7,17
Lazer, recreação e cultura	1,57	1,28	1,93	1,63	2,46	1,02	-0,65	2,30
Educação	3,89	3,92	3,40	4,35	3,20	2,14	1,55	1,98
Restaurantes e hotéis	6,12	7,30	6,06	5,22	5,41	6,77	5,47	7,91
Bens e serviços diversos	0,56	1,21	-0,78	1,40	-0,14	-3,07	-0,29	0,50

Total e agregados especiais	Nacional	Norte	Centro	Área metropolitana de Lisboa	Alentejo	Algarve	Região Autónoma dos Açores	Região Autónoma da Madeira
Total	2,07	2,41	1,99	1,73	2,42	1,68	1,65	2,80
Total exceto habitação	1,89	2,25	1,87	1,47	2,34	1,46	1,59	2,68
Total exc. produtos alimentares não transformados e energéticos	2,11	2,40	1,92	1,99	2,26	1,44	1,45	2,81
Total exceto produtos alimentares não transformados	2,24	2,64	2,22	1,89	2,66	1,70	1,11	2,29
Total exceto produtos energéticos	1,94	2,18	1,69	1,81	2,05	1,45	2,00	3,29
Prod. alimentares não transformados	0,76	0,69	0,10	0,47	0,95	1,52	5,74	6,45
Produtos energéticos	4,27	5,82	5,66	1,41	6,97	5,23	-2,76	-2,66
Bens	0,38	0,55	0,75	-0,47	1,78	0,69	0,47	1,51
Serviços	4,55	5,25	3,99	4,55	3,49	3,23	3,86	4,65

Fonte: INE, Índice de Preços no Consumidor.

Nota :⁽¹⁾ Classificação do Consumo Individual por Objetivo.

9 - Variação mensal por Regiões NUTS II

Base 100=2012

Fevereiro 2024

Unidade: %

Classes COICOP ⁽¹⁾	Nacional	Norte	Centro	Área metropolitana de Lisboa	Alentejo	Algarve	Região Autónoma dos Açores	Região Autónoma da Madeira
Produtos alimentares e bebidas não alcoólicas	-0,35	-0,26	-0,53	-0,62	-0,28	0,36	0,46	1,41
Bebidas alcoólicas e tabaco	-1,99	-1,92	-1,56	-2,60	-0,95	-2,64	-2,33	-0,48
Vestuário e calçado	-6,70	-8,08	-6,04	-6,09	-2,43	-5,50	-9,65	-7,25
Habituação, água, eletricidade, gás e outros combustíveis	0,60	0,98	0,30	0,52	0,05	0,25	0,25	1,35
Acessórios, equip. doméstico, manut. corrente da habitação	-0,30	-0,21	-0,57	-0,19	-0,47	-0,50	-0,15	-0,24
Saúde	0,56	0,54	0,61	0,65	0,32	0,23	0,56	0,25
Transportes	1,05	1,58	1,42	0,51	1,31	0,29	-0,80	0,32
Comunicações	5,70	5,77	5,75	5,58	5,70	5,61	5,55	6,06
Lazer, recreação e cultura	0,73	0,79	1,04	0,44	1,05	0,89	1,71	0,66
Educação	-0,02	-0,05	-0,07	0,02	0,00	0,00	0,00	0,00
Restaurantes e hotéis	0,93	0,71	1,02	1,15	0,49	0,73	0,62	1,30
Bens e serviços diversos	0,14	0,22	0,33	-0,05	-0,08	0,20	0,00	0,73

Total e agregados especiais	Nacional	Norte	Centro	Área metropolitana de Lisboa	Alentejo	Algarve	Região Autónoma dos Açores	Região Autónoma da Madeira
Total	0,03	-0,02	0,12	-0,04	0,23	0,10	-0,24	0,50
Total exceto habitação	-0,01	-0,06	0,09	-0,10	0,22	0,06	-0,27	0,49
Total exc. produtos alimentares não transformados e energéticos	0,03	-0,02	0,12	-0,03	0,32	-0,05	-0,11	0,31
Total exceto produtos alimentares não transformados	0,15	0,12	0,27	0,08	0,45	0,09	-0,18	0,40
Total exceto produtos energéticos	-0,09	-0,15	-0,03	-0,13	0,11	-0,02	-0,19	0,42
Prod. alimentares não transformados	-0,88	-1,01	-1,06	-0,89	-1,00	0,17	-0,66	1,17
Produtos energéticos	1,75	1,76	1,93	1,74	1,77	1,82	-1,00	1,68
Bens	-0,65	-0,83	-0,52	-0,77	-0,14	-0,17	-0,79	0,20
Serviços	0,99	1,16	1,13	0,86	0,85	0,50	0,74	0,91

Fonte: INE, Índice de Preços no Consumidor.

Nota: ⁽¹⁾ Classificação do Consumo Individual por Objeto.

NOTA METODOLÓGICA

Índice de Preços no Consumidor – alterações decorrentes do encadeamento anual

Com a publicação do Índice de Preços no Consumidor (IPC) em janeiro de cada ano, a estrutura de despesa e os bens e serviços incluídos no cabaz são atualizados no âmbito do processo de encadeamento dos índices.

A estrutura de ponderação do IPC, que tem subjacente o conceito de despesa monetária de consumo final das famílias, tem como principal referência os dados detalhados (finais de 2021 e preliminares de 2022) das Contas Nacionais Portuguesas (SEC 2010). A utilização destes dados é determinada pela regulamentação da União Europeia e pelas recomendações do Eurostat para o cálculo do Índice Harmonizado de Preços no Consumidor (IHPC), com o objetivo de assegurar a mais elevada qualidade estatística da informação produzida e a comparabilidade entre os Estados Membros.

A utilização de informação de Contas Nacionais enquanto fonte primária permite incorporar, de forma sistemática, as alterações de preços e de quantidades dos bens e serviços adquiridos pelas famílias. Assegura ainda um elevado grau de coerência e consistência com outras variáveis fundamentais para a análise económica. As Contas Nacionais são compiladas numa lógica de equilíbrio entre os recursos disponíveis de cada produto (produção interna e importações) e as respetivas utilizações (exportações e despesa interna).

Como o grau de detalhe de produtos incluídos no IPC é superior ao proporcionado pelas Contas Nacionais, para níveis mais desagregados da despesa é utilizada a informação proveniente do Inquérito às Despesas das Famílias e dos Censos, complementada com outras fontes de informação de natureza administrativa, bem como outros inquéritos realizados pelo INE. Esta informação permite igualmente a atualização dos bens e serviços que integram o cabaz do IPC.

Em consequência do acesso a informação de base mais rica e atualizada, nomeadamente obtida a partir de fontes administrativas, são de referir as alterações introduzidas na estrutura de ponderação e/ou amostras dos seguintes bens e serviços: cigarros, eletricidade, gás natural, medicamentos e especialidades farmacêuticas, automóveis novos, telecomunicações, jornais e periódicos, jogos e apostas, seguros e serviços financeiros.

Importa lembrar que devido aos impactos significativos da pandemia COVID-19 na estrutura de consumo das famílias em 2020, foram adotadas recomendações específicas pelo Eurostat para a compilação dos ponderadores do IHPC, utilizando informação mais atualizada:

<https://ec.europa.eu/eurostat/documents/272892/11336726/Derivation+of+HICP+weights+for+2024.pdf>

Tendo em consideração as alterações significativas na estrutura de consumo das famílias que ainda estão a ocorrer no período de recuperação pós-pandemia, os ponderadores do IPC e IHPC para 2024 foram atualizados com recurso adicional a informação preliminar das Contas Nacionais Trimestrais para 2023, complementada com informação mais detalhada disponível, nomeadamente a obtida para os índices de volume de negócios do comércio a retalho e dos serviços.

No quadro seguinte apresentam-se os ponderadores das classes do IPC para 2023 e 2024:

Estrutura de ponderação do IPC

Classes COICOP ⁽¹⁾	2023	2024
1 Produtos alimentares e bebidas não alcoólicas	235,6	243,7
2 Bebidas alcoólicas e tabaco	39,2	37,1
3 Vestuário e calçado	61,0	65,6
4 Habitação, água, eletricidade, gás e outros combustíveis	84,1	75,9
5 Acessórios, equipamento doméstico e manutenção corrente da habitação	65,4	54,9
6 Saúde	88,5	85,3
7 Transportes	163,0	166,2
8 Comunicações	40,0	36,4
9 Lazer, recreação e cultura	47,2	42,5
10 Educação	15,7	15,2
11 Restaurantes e hotéis	62,5	89,8
12 Bens e serviços diversos	97,8	87,4
Total	1 000	1 000

Fonte: INE, Índice de Preços no Consumidor.

Notas:

⁽¹⁾ COICOP – Classificação do Consumo Individual por Objetivo.

O IPC regional contribui cerca de 2% para o IPC nacional.

Índice de Preços no Consumidor

O índice de Preços no Consumidor (IPC) mede a evolução temporal dos preços de um conjunto de bens e serviços representativos da estrutura de despesa de consumo da população residente em Portugal. É importante ter presente que o IPC não é um indicador do nível de preços, mas antes um indicador da respetiva variação.

A estrutura de ponderação do IPC é determinada a partir da componente de despesa monetária de consumo privado das Contas Nacionais e complementada pelos resultados do Inquérito às Despesas das Famílias (IDEF) realizado em 2015/2016, do Recenseamento Geral da Habitação que ocorreu em 2021 e de outras fontes de natureza administrativa. Os bens e serviços que constituem o cabaz do indicador resultam do IDEF e de informação auxiliar, com origem diversa, que inclui outros inquéritos disponíveis no INE, assim como dados administrativos.

Os bens e serviços encontram-se classificados em doze classes de despesa.

A metodologia de encadeamento que serve de base ao cálculo do indicador permite que a estrutura de ponderação seja atualizada anualmente tendo em conta a informação disponível, sendo valorizada a preços médios de dezembro do ano anterior.

Taxa de variação mensal

A variação mensal compara índices entre dois meses consecutivos. Embora permita um acompanhamento corrente do andamento dos preços, é influenciada por efeitos sazonais e outros mais específicos localizados num (ou em ambos) dos meses comparados.

$$\left(\frac{I_t}{I_{t-1}} - 1 \right) \times 100$$

Sendo:

I_t = índice do mês t

t = nº de ordem do mês = 1,2,3...n

Taxa de variação homóloga

A variação homóloga compara o índice do mês corrente com o do mesmo mês do ano anterior. Esta taxa, perante um padrão estável de sazonalidade, não é afetada por oscilações desta natureza podendo, no entanto, ser influenciada por efeitos específicos localizados nos meses comparados.

$$\left(\frac{I_t}{I_{t-12}} - 1 \right) \times 100$$

Taxa de variação média dos últimos 12 meses

A variação média dos últimos doze meses compara o índice médio dos últimos doze meses com o dos doze meses imediatamente anteriores. Tal como uma média móvel, esta taxa é menos sensível a alterações esporádicas e não é afetada por flutuações sazonais. No mês de dezembro, corresponde à taxa de inflação anual.

$$\left(\frac{\sum_{j=0}^{11} I_{t-j}}{\sum_{j=0}^{11} I_{t-j-12}} - 1 \right) \times 100$$

Índice de inflação subjacente (total exceto produtos alimentares não transformados e energéticos)

O indicador de inflação subjacente é obtido do índice total excluindo os preços dos produtos alimentares não transformados e dos produtos energéticos. Pretende-se com estas exclusões eliminar algumas das componentes mais expostas a “choques” temporários.

Contribuições

A contribuição representa o efeito individual de uma dada classe na formação da taxa de variação do índice total, sendo apresentada em pontos percentuais.

Sendo o IPC um índice encadeado, o cálculo das contribuições para a variação homóloga deve ter esse aspeto em consideração. Maior detalhe sobre o cálculo de contribuições pode ser obtido no Consumer Price Index Manual, Theory and Practice, 2004, cap. 9, pág. 38, do International Labour Organization, disponível em <http://www.ilo.org/public/english/bureau/stat/guides/cpi/index.htm>

Em consequência, as contribuições das classes refletem, além das variações dos índices respetivos, as alterações nos ponderadores com o processo de encadeamento. Refira-se ainda que as contribuições são calculadas com índices não arredondados de modo que a sua soma corresponda à taxa de variação homóloga do IPC.