

Índice de Preços no Consumidor

da Região Autónoma da Madeira



Outubro 2024

ÍNDICE DE PREÇOS NO CONSUMIDOR

DA REGIÃO AUTÓNOMA DA MADEIRA

Outubro

2024

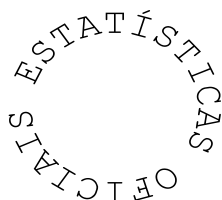

Direção Regional de Estatística da Madeira

“Uma porta aberta para um universo de informação estatística”

Catálogo Recomendada

Índice de Preços no Consumidor da Região Autónoma da Madeira. Funchal, 1981

Índice de Preços no Consumidor da Região Autónoma da Madeira / Direção Regional de Estatística da Madeira.

Jan.1981- .- Funchal: D.R.E.M., 1981- .- Mensal

ISSN 1646-9429 = Índice de Preços no Consumidor da Região Autónoma da Madeira

Diretor Regional

Dr. Paulo Baptista Vieira

Técnicos Responsáveis

Dra. Ângela Gouveia

E-mail: angela.gouveia@ine.pt

Dra. Otilia Gomes

E-mail: otilia.gomes@ine.pt

Dr. Gil Freitas

E-mail: gil.freitas@ine.pt

Editor:

Direção Regional de Estatística da Madeira

Calçada de Santa Clara 38

9004-545 Funchal

Telefone: (+351) 291 145 126

E-mail: drem@ine.pt

Impressão:

Direção Regional de Estatística da Madeira

Data de disponibilidade da informação:

13 de novembro de 2024

Tiragem: 5 exemplares

Depósito Legal n.º 271932/08

Preço: 1,50 € (Isento de IVA nos termos do nº2 do artº2 do CIVA)

A DREM na Internet

<https://estatistica.madeira.gov.pt/>

©DREM, Funchal, 2024. *A reprodução de quaisquer páginas desta obra é autorizada, exceto para fins comerciais, com indicação da fonte bibliográfica.

ÍNDICE

SINAIS CONVENCIONAIS	4
ANÁLISE DE RESULTADOS	5
QUADROS	
1 - Índices mensais por classes, grupos e subgrupos	11
2 - Índices mensais	15
3 - Variação média dos últimos 12 meses	16
4 - Variação homóloga	17
5 - Variação mensal	18
6 - Índices mensais por Regiões NUTS II	19
7 - Variação média dos últimos 12 meses por Regiões NUTS II	20
8 - Variação homóloga por Regiões NUTS II	21
9 - Variação mensal por Regiões NUTS II	22
NOTA METODOLÓGICA	23

SINAIS CONVENCIONAIS

Sinal	Designação
...	Valor confidencial
X	Valor não disponível
Θ	Valor inferior a metade do módulo da unidade utilizada
//	Não aplicável
\perp	Quebra de série/comparabilidade
F	Valor previsto
P _e	Valor preliminar
P _o	Valor provisório
R _c	Valor retificado
R _v	Valor revisto
§	Valor com coeficiente de variação elevado

Notas gerais

Por questões de arredondamento, a partir da agregação de sub-índices, poderão obter-se resultados, ligeiramente, diferentes (+/- 0,1 pontos).

Igualmente, por questões de arredondamento, a variação média anual poderá apresentar diferenças, face ao índice médio.

Devido a arredondamentos, os novos índices podem não permitir reproduzir integralmente as taxas de variação publicadas na anterior série, mantendo-se estas inalteráveis.

A análise descritiva incide sobre taxas arredondadas a uma casa decimal, calculadas a partir dos índices com 3 casas decimais.

ANÁLISE DE RESULTADOS

Varição média dos últimos 12 meses

Em outubro de 2024, na Região Autónoma da Madeira (RAM), a variação média registada pelo Índice de Preços no Consumidor (IPC) nos últimos doze meses – Total Geral – foi de 3,3%, mantendo-se estabilizada neste valor desde abril de 2024.

O indicador de inflação subjacente, medido pelo índice total excluindo produtos alimentares não transformados e energéticos, apresentou uma taxa de 3,6%, inferior em 0,1 pontos percentuais (p.p.) à observada no mês precedente.

As classes “Restaurantes e Hotéis” (8,4%), “Comunicações” (6,4%) e “Produtos alimentares e bebidas não alcoólicas” (4,3%) registaram os maiores aumentos. A classe do “Vestuário e calçado” (-1,0%) foi a única a registar uma variação negativa.

No País, o IPC registou uma taxa de variação média de 2,2%, igual à observada no mês anterior.

Gráf.1 – Taxas de variação homóloga e média dos últimos 12 meses do Índice de Preços no Consumidor, RAM

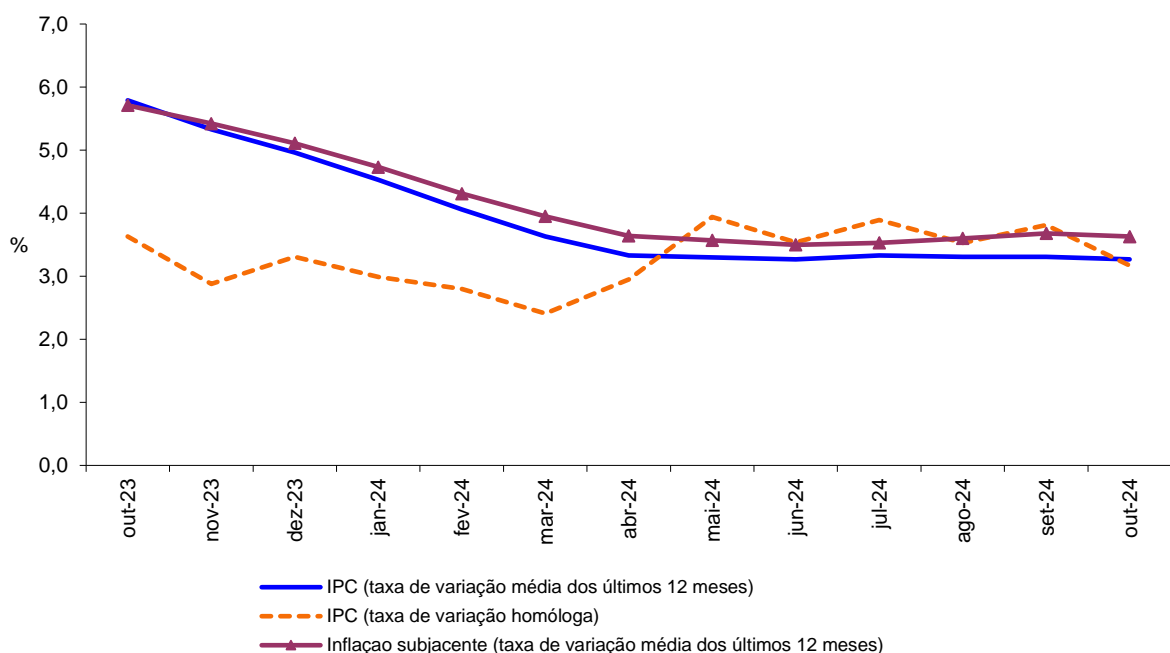

Varição homóloga

A taxa de variação homóloga, ou seja, a variação dos preços em relação ao mesmo mês do ano precedente (outubro de 2024 face a outubro de 2023) foi de 3,2%, o que representa um decréscimo de 0,6 p.p. em comparação com o mês anterior.

As classes com as variações positivas mais significativas foram “Restaurantes e hotéis” (8,5%) e “Comunicações” (6,5%). Já a classe de “Vestuário e calçado” registou a maior variação negativa (-2,5%).

As classes “Produtos alimentares e bebidas não alcoólicas” (+1,3 p.p.) e “Restaurantes e hotéis” (+0,8 p.p.) foram as que mais contribuíram para a formação desta taxa.

A variação homóloga das rendas de habitação foi de 7,5%, em outubro de 2024, inferior em 0,2 p.p. à verificada no mês anterior.

A nível nacional, a taxa de variação homóloga, em outubro de 2024, foi de 2,3%, valor superior em 0,2 p. p. ao registado em setembro de 2024 (2,1%).

Gráf. 2 - Contribuições das classes de despesa para a variação homóloga, RAM

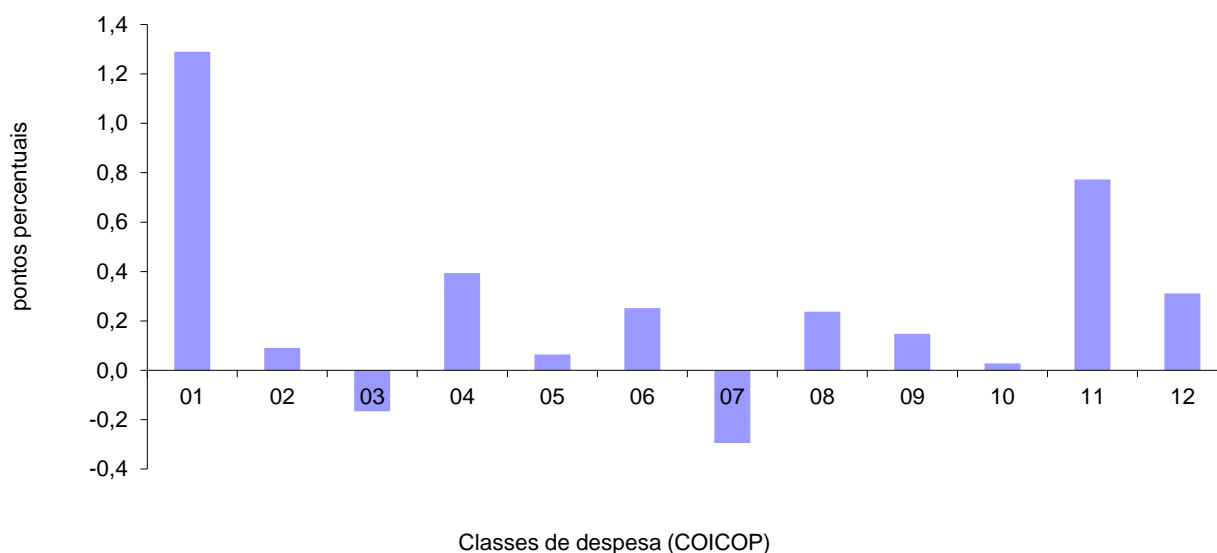

1	Produtos alimentares e bebidas não alcoólicas	7	Transportes
2	Bebidas alcoólicas e tabaco	8	Comunicações
3	Vestuário e calçado	9	Lazer, recreação e cultura
4	Habitação, água, eletricidade, gás e outros combustíveis	10	Educação
5	Acessórios para o lar, equipamento doméstico e manutenção corrente da habitação	11	Restaurantes e hotéis
6	Saúde	12	Bens e serviços diversos

Variação mensal

A nível mensal, a variação dos preços, em outubro de 2024, foi de -1,5% (0,9% no mês anterior). Analisando por classes de despesa, verificou-se que a classe da “Educação” (1,5%) registou a maior variação positiva e a classe dos “Transportes” (-8,0%) a maior variação negativa.

Em outubro de 2024, a variação do valor médio das rendas de habitação por metro quadrado de área útil, na Região, foi de 0,4%, igual à observada no mês anterior.

A nível nacional, a taxa de variação mensal foi de 0,1% (1,3% no mês precedente).

Gráf. 3 - Variação mensal das classes de despesa no IPC total, RAM

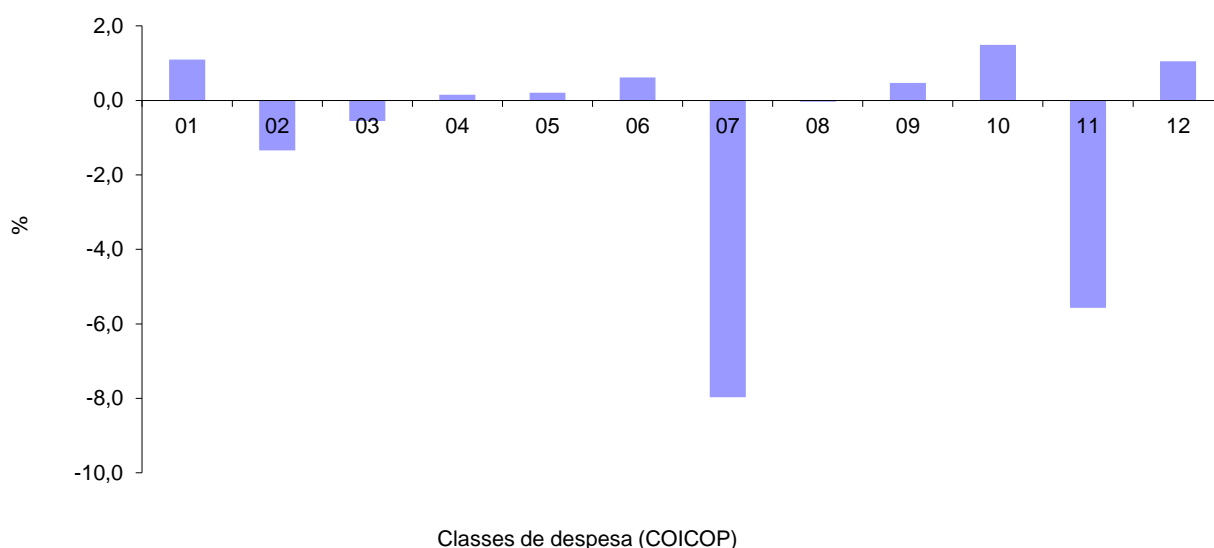

1	Produtos alimentares e bebidas não alcoólicas	7	Transportes
2	Bebidas alcoólicas e tabaco	8	Comunicações
3	Vestuário e calçado	9	Lazer, recreação e cultura
4	Habitação, água, eletricidade, gás e outros combustíveis	10	Educação
5	Acessórios para o lar, equipamento doméstico e manutenção corrente da habitação	11	Restaurantes e hotéis
6	Saúde	12	Bens e serviços diversos



QUADROS

1 - Índices mensais por classes, grupos e subgrupos

Base 100=2012

Região Autónoma da Madeira

(Continua)

Classes, Grupos e Subgrupos COICOP ⁽¹⁾	2023				2024									
	Set	Out	Nov	Dez	Jan	Fev	Mar	Abr	Mai	Jun	Jul	Ago	Set	Out
Produtos alimentares e bebidas não alcoólicas	131,511	132,577	133,558	133,278	135,815	137,735	136,528	137,453	136,470	137,175	136,889	136,173	138,120	139,639
Produtos alimentares	130,791	132,061	132,943	132,907	135,479	137,324	136,076	136,919	136,051	136,681	136,289	135,448	137,696	139,199
Pão e cereais	120,517	121,465	122,495	122,698	124,622	127,984	126,103	126,933	127,193	128,565	127,370	127,553	128,338	126,699
Carne	141,445	139,024	139,566	140,593	140,719	145,890	144,011	144,286	146,339	144,673	144,124	142,557	142,990	144,262
Peixe, crustáceos e moluscos	121,319	122,664	125,884	129,050	135,446	138,096	138,575	137,254	135,045	134,060	136,806	137,216	144,157	159,051
Leite, queijo e ovos	122,064	121,571	121,333	119,923	125,212	124,864	124,869	127,010	127,652	127,974	126,096	126,126	126,376	124,810
Óleos e gorduras	137,976	152,010	155,980	152,485	160,493	170,261	169,896	166,355	163,041	163,646	157,372	157,133	157,285	150,688
Frutas	149,699	150,624	143,816	139,849	142,046	139,086	136,892	135,827	135,274	146,015	145,631	140,542	146,598	142,746
Produtos hortícolas	144,291	145,826	151,830	151,981	155,006	155,359	151,895	153,972	152,285	146,965	144,991	145,815	147,462	151,201
Açúcar, confeitaria, mel e outros produtos à base de açúcar	114,834	118,605	120,308	120,096	117,625	116,698	116,351	123,776	114,054	115,534	122,364	119,146	124,391	126,106
Produtos alimentares n.e.	125,044	131,808	130,876	133,223	131,035	129,196	131,439	133,640	132,811	131,567	130,687	131,359	128,985	134,323
Bebidas não alcoólicas	142,494	140,083	142,735	138,283	140,193	143,385	142,906	145,248	142,266	144,277	145,831	147,291	143,975	145,755
Café, chá e cacau	142,032	139,182	142,701	143,144	139,054	138,075	141,883	142,687	137,747	150,600	143,703	152,426	153,345	145,118
Água mineral, refrigerantes e sumos de frutas e de produtos hortícolas	147,474	145,160	147,548	140,958	145,472	150,537	148,229	151,302	149,046	146,539	151,721	150,158	144,937	151,012
Bebidas alcoólicas e tabaco	141,120	141,362	142,175	142,214	143,036	142,343	144,118	145,550	150,112	148,315	147,311	151,126	146,799	144,829
Bebidas alcoólicas	112,471	113,090	115,171	115,268	117,322	115,592	120,025	111,918	120,661	116,171	113,663	123,195	112,384	107,462
Bebidas espirituosas	132,877	131,276	136,108	122,653	144,037	141,621	133,607	137,729	136,231	132,504	133,414	132,827	135,195	131,883
Vinho	87,219	87,722	89,836	91,285	91,609	89,400	94,021	84,134	94,873	89,653	87,249	97,712	85,273	82,191
Cerveja	174,404	176,403	175,942	175,942	175,337	177,289	185,279	183,700	183,416	184,489	180,860	186,332	182,122	189,406
Tabaco	151,022	151,022	151,022	151,022	151,022	151,022	151,022	158,375	160,045	160,045	160,045	160,045	160,045	160,045
Tabaco	151,022	151,022	151,022	151,022	151,022	151,022	151,022	158,375	160,045	160,045	160,045	160,045	160,045	160,045
Vestuário e calçado	87,596	89,664	89,451	88,353	78,783	73,073	87,907	86,487	86,902	86,275	79,028	73,436	87,911	87,427
Vestuário	93,532	94,251	93,761	92,541	81,906	75,312	94,020	92,911	93,217	92,408	84,128	77,875	94,752	93,927
Materiais para vestuário	142,692	142,692	142,692	142,692	142,692	142,692	142,692	142,692	142,692	142,692	142,692	142,692	142,692	142,692
Artigos de vestuário	94,143	94,700	94,159	92,902	81,944	74,868	94,536	93,327	93,593	92,803	84,217	77,626	95,400	94,319
Outros artigos e acessórios de vestuário	56,226	61,964	62,376	61,768	54,728	57,463	58,889	59,592	60,936	59,429	55,927	55,783	56,499	61,477
Limpeza, reparação e aluguer de vestuário	121,582	121,936	122,956	122,956	125,392	125,635	126,191	126,765	126,765	126,765	126,765	126,765	126,765	126,765
Calçado, incluindo reparação e aluguer	72,568	78,297	78,827	78,046	71,235	67,839	72,420	70,150	70,861	70,716	66,170	62,291	70,466	70,894
Calçado	71,992	77,804	78,342	77,549	70,622	67,149	71,798	69,480	70,202	70,055	65,431	61,485	69,800	70,236
Reparação e aluguer de calçado	112,951	113,344	113,344	113,344	113,344	114,500	115,100	115,706	115,706	115,706	115,706	115,706	115,706	115,706
Habituação, água, eletricidade, gás e outros combustíveis	114,847	115,750	115,964	116,029	117,530	119,120	119,592	119,830	120,044	120,848	120,865	121,186	121,577	121,761
Rendas efetivas pagas pela habitação	117,965	118,660	119,232	119,439	121,003	121,921	123,114	123,700	124,246	124,990	125,778	126,480	127,016	127,512
Rendas efetivas pagas por inquilinos	117,965	118,660	119,232	119,439	121,003	121,921	123,114	123,700	124,246	124,990	125,778	126,480	127,016	127,512
Manutenção e reparação de habitações	137,182	138,014	139,833	139,384	139,269	140,862	141,035	141,405	141,333	142,894	141,755	141,775	142,371	141,836
Materiais para a manutenção e reparação de habitações	126,130	127,220	129,477	128,889	128,743	129,213	129,035	129,506	129,414	130,577	128,997	129,021	128,999	128,318
Serviços para a manutenção e reparação de habitações	173,646	173,646	174,055	174,055	174,055	179,649	181,082	181,082	181,082	184,043	184,518	184,518	187,328	187,328
Abastecimento de água e serviços diversos relacion. com a habitação	117,635	117,635	117,635	117,635	118,974	126,068	126,068	126,068	126,068	126,068	126,068	126,068	126,068	126,068
Abastecimento de água	106,869	106,869	106,869	106,869	106,869	115,169	115,169	115,169	115,169	115,169	115,169	115,169	115,169	115,169
Recolha de lixo	105,993	105,993	105,993	105,993	105,993	114,233	114,233	114,233	114,233	114,233	114,233	114,233	114,233	114,233
Saneamento básico	118,104	118,104	118,104	118,104	118,104	122,414	122,414	122,414	122,414	122,414	122,414	122,414	122,414	122,414
Outros serviços relacionados com a habitação	155,056	155,056	155,056	155,056	166,666	166,666	166,666	166,666	166,666	166,666	166,666	166,666	166,666	166,666
Eletricidade, gás e outros combustíveis	107,663	108,991	108,927	108,923	110,489	110,489	110,482	110,479	110,479	111,604	110,969	111,073	111,465	111,465
Eletricidade	115,652	115,652	115,652	115,652	117,741	117,741	117,741	117,741	117,741	119,244	119,244	119,244	119,244	119,244
Gás	107,956	113,321	113,064	113,047	113,064	113,064	113,029	113,012	113,012	113,012	109,803	110,327	112,310	112,310

1 - Índices mensais por classes, grupos e subgrupos

Base 100=2012

Região Autónoma da Madeira

(Continua)

Classes, Grupos e Subgrupos COICOP ⁽¹⁾	2023				2024											
	Set	Out	Nov	Dez	Jan	Fev	Mar	Abr	Mai	Jun	Jul	Ago	Set	Out		
Acessórios, equip. doméstico e manut. cor. da habitação	104,286	104,579	103,983	104,061	105,776	105,522	105,662	105,723	105,173	105,551	104,746	105,158	105,578	105,800		
Mobiliário e acessórios, carpetes e outros revest. para pavimentos	97,940	99,651	98,966	98,896	99,257	97,768	99,793	99,346	98,242	98,574	97,350	98,172	97,946	97,728		
Mobiliário e acessórios	104,687	106,548	105,803	105,727	106,170	104,591	106,810	106,337	105,071	105,590	104,492	105,387	105,002	105,054		
Carpetes e outros revestimentos para pavimentos	46,629	46,629	46,629	46,629	45,439	44,413	44,061	43,735	45,289	41,487	35,834	35,834	39,165	32,193		
Têxteis de uso doméstico	77,138	77,880	78,641	76,999	78,688	77,533	78,004	78,971	79,066	79,066	72,591	75,212	76,716	76,716		
Têxteis de uso doméstico	77,138	77,880	78,641	76,999	78,688	77,533	78,004	78,971	79,066	79,066	72,591	75,212	76,716	76,716		
Equipamento doméstico	91,530	92,426	90,327	91,099	92,958	90,972	90,477	91,662	91,254	91,022	90,731	91,001	91,633	90,856		
Grandes aparelhos domésticos	86,230	87,605	85,986	86,170	88,770	86,751	85,957	87,772	86,259	86,348	84,874	84,858	86,076	85,583		
Pequenos eletrodomésticos	98,794	97,469	86,579	94,175	93,190	87,757	88,887	86,915	90,836	81,444	88,769	91,998	88,801	84,137		
Reparação de equipamento doméstico	112,739	112,739	112,739	112,739	112,739	112,739	112,739	112,739	115,074	118,280	119,328	119,328	119,328	119,328		
Vídeos, loiças e outros utensílios de uso doméstico	104,287	103,485	105,623	105,961	105,482	107,264	107,748	106,801	108,529	108,046	106,594	102,782	107,955	107,803		
Vídeos, loiças e outros utensílios de uso doméstico	104,287	103,485	105,623	105,961	105,482	107,264	107,748	106,801	108,529	108,046	106,594	102,782	107,955	107,803		
Ferramentas e equipamento para casa e jardim	75,622	75,022	75,722	75,761	75,761	75,761	75,169	74,832	77,119	75,780	74,801	73,320	75,048	75,332		
Pequenas ferramentas e acessórios diversos	75,346	74,754	75,445	75,484	75,484	75,484	74,894	74,558	76,837	75,502	74,527	73,052	74,773	75,056		
Bens e serviços para a manutenção corrente da habitação	118,975	118,484	117,891	118,048	120,728	121,994	121,484	121,189	120,239	121,290	121,488	121,959	121,844	122,882		
Bens de uso doméstico não duradouros	90,799	89,760	88,707	88,718	89,380	90,675	89,967	89,500	87,353	87,830	88,107	87,587	86,831	89,679		
Serviços domésticos e serviços relativos à habitação	147,801	147,961	147,918	148,238	153,182	154,372	154,109	154,025	154,501	156,185	156,285	157,894	158,530	157,424		
Saúde	104,549	104,625	105,289	105,225	105,297	105,556	106,153	106,129	106,508	106,901	107,018	107,060	107,069	107,738		
Produtos, aparelhos e equipamentos médicos	118,238	118,522	120,217	119,982	120,302	121,023	121,422	121,171	121,392	123,121	122,887	123,047	123,088	123,533		
Produtos farmacêuticos	118,754	119,063	120,935	120,680	121,018	121,794	122,174	121,973	122,212	124,142	123,901	124,027	124,092	124,545		
Outros produtos e material farmacêutico	99,924	100,061	100,414	100,162	100,607	101,620	104,889	100,742	100,988	105,285	104,302	101,791	100,779	100,203		
Aparelhos e material terapêutico	113,445	113,467	113,423	113,423	113,507	113,520	113,520	113,546	113,546	112,439	112,439	113,546	113,546	114,111		
Serviços para doentes ambulatórios	100,624	100,624	100,925	100,925	100,924	101,017	101,581	101,625	102,075	102,075	102,270	102,278	102,278	103,054		
Serviços médicos	96,139	96,139	96,139	96,139	96,139	96,139	96,139	96,139	96,139	96,139	96,139	96,139	96,139	96,139		
Serviços de medicina dentária	102,943	102,943	103,610	103,610	103,610	103,610	103,610	103,610	104,204	104,204	104,204	104,204	104,204	105,645		
Serviços de paramédicos	105,124	105,124	105,124	105,124	105,121	105,608	108,570	108,803	109,761	109,761	110,783	110,824	110,824	111,484		
Serviços hospitalares	62,030	62,030	62,030	62,030	62,030	62,428	63,824	63,824	63,824	63,824	64,237	64,237	64,237	64,237		
Serviços hospitalares	62,030	62,030	62,030	62,030	62,030	62,428	63,824	63,824	63,824	63,824	64,237	64,237	64,237	64,237		
Transportes	119,538	112,603	111,562	111,453	110,704	111,055	111,715	121,846	121,902	120,879	120,915	122,200	120,212	110,630		
Aquisição de veículos	129,224	129,401	129,162	128,867	128,525	128,605	128,383	129,307	129,240	128,550	129,232	129,454	131,100	130,597		
Veículos automóveis	130,070	130,254	130,001	129,690	129,319	129,385	129,150	130,136	130,022	129,289	130,016	130,253	132,009	131,468		
Ciclomotores e motocicletas	124,278	124,278	124,278	124,278	124,338	124,361	124,361	124,361	124,361	124,868	124,868	124,868	124,868	124,868		
Bicicletas	61,779	61,931	61,931	61,931	62,081	62,793	62,711	62,743	64,497	63,318	63,318	63,318	63,318	63,536		
Utilização de equipamento para transporte pessoal	110,096	109,030	107,008	104,302	105,697	107,804	108,466	109,384	108,323	106,813	107,716	106,595	104,737	104,694		
Peças e acessórios para equipamento de transporte pessoal	105,239	105,114	105,239	106,874	108,048	108,853	109,672	108,233	104,366	101,692	102,520	102,520	104,213	104,583		
Combustíveis e lubrificantes para equipamento de transporte pessoal	104,037	102,235	98,845	94,164	93,063	96,129	97,350	99,220	97,379	94,781	96,222	94,066	90,258	90,203		
Manutenção e reparação de equipamento para transporte pessoal	127,589	127,686	127,686	127,686	132,904	133,850	133,850	133,850	134,170	134,170	134,347	134,347	134,407	134,407		
Serviços relacionados com o equipamento para transporte pessoal	110,304	110,114	110,129	110,153	113,172	115,746	115,320	116,065	116,871	117,114	117,837	117,775	117,503	116,833		
Serviços de transportes	127,484	107,346	107,136	110,823	106,689	104,766	106,124	136,758	138,498	137,883	136,187	141,750	136,706	106,270		
Transportes rodoviários de passageiros	82,939	82,939	82,939	82,939	82,939	82,939	82,939	82,939	82,939	82,939	82,939	82,939	82,939	82,939		
Transportes aéreos de passageiros	129,955	124,180	112,030	140,212	117,018	104,963	120,309	112,200	109,802	113,448	125,210	134,129	121,532	113,404		
Transportes de passageiros por mar e vias interiores navegáveis	71,891	53,220	55,589	53,255	53,255	53,432	52,354	77,478	79,176	78,186	75,215	78,327	76,135	53,432		

1 - Índices mensais por classes, grupos e subgrupos

Base 100=2012

Região Autónoma da Madeira

(Continua)

Classes, Grupos e Subgrupos COICOP ⁽¹⁾	2023				2024											
	Set	Out	Nov	Dez	Jan	Fev	Mar	Abr	Mai	Jun	Jul	Ago	Set	Out		
Comunicações	114,742	114,845	114,836	114,857	114,474	121,411	122,529	122,489	123,013	122,511	122,436	122,405	122,371	122,338		
Serviços postais	194,838	194,838	194,838	194,838	194,838	210,132	210,132	210,132	210,132	210,132	210,132	210,132	210,132	210,132		
Serviços postais	194,838	194,838	194,838	194,838	194,838	210,132	210,132	210,132	210,132	210,132	210,132	210,132	210,132	210,132		
Equipamento telefónico e de telecópia	138,510	141,501	140,160	140,659	130,286	140,203	134,370	133,308	138,818	138,045	130,887	130,047	129,118	128,237		
Equipamento telefónico e de telecópia	138,510	141,501	140,160	140,659	130,286	140,203	134,370	133,308	138,818	138,045	130,887	130,047	129,118	128,237		
Serviços telefónicos e de telecópia	112,725	112,741	112,772	112,779	112,779	119,521	120,901	120,901	121,234	120,743	120,939	120,939	120,939	120,939		
Serviços telefónicos e de telecópia	112,725	112,741	112,772	112,779	112,779	119,521	120,901	120,901	121,234	120,743	120,939	120,939	120,939	120,939		
Lazer, recreação e cultura	100,415	100,058	100,453	101,051	101,952	102,622	102,702	102,388	103,431	102,929	103,574	104,172	103,073	103,562		
Equipamento audiovisual, fotográfico e de processamento de dados	65,545	67,167	66,287	66,526	69,147	68,550	68,683	69,759	70,869	69,409	68,460	68,659	69,117	67,852		
Equipamento para receção, registo e reprodução de som e imagem	55,306	56,839	56,924	56,665	59,138	57,290	57,490	57,867	59,748	57,862	56,022	56,499	57,269	55,657		
Equipamento fotográfico e cinematográfico e instrumentos de ótica	47,581	49,920	46,758	45,538	48,202	47,551	50,653	51,816	52,816	52,101	51,736	55,275	55,830	58,940		
Equipamento de processamento de dados	62,501	61,989	60,651	63,371	66,999	67,362	67,324	68,185	67,518	65,344	65,995	65,838	64,533	64,945		
Meios ou suportes de gravação	92,558	101,768	95,841	90,553	85,219	92,597	85,361	95,426	99,736	108,865	106,192	96,780	106,281	86,389		
Reparação de equip. audiovisual, fotográfico e de proces. de dados	115,346	119,033	119,033	119,033	117,834	119,010	119,010	119,010	119,010	119,010	119,010	119,010	119,010	119,010		
Outros bens duradouros para lazer e cultura	101,005	101,005	101,005	101,005	101,005	101,005	101,005	101,005	101,005	101,005	101,005	101,005	101,005	101,005		
Instrum. musicais e outros bens duradouros para lazer e cultura em esp. fechados	101,005	101,005	101,005	101,005	101,005	101,005	101,005	101,005	101,005	101,005	101,005	101,005	101,005	101,005		
Outros artigos e equipamentos recreativos	106,343	104,943	107,161	106,685	108,361	110,790	109,183	106,487	106,537	106,325	107,848	108,602	103,382	108,964		
Jogos, brinquedos e artigos para atividades de recreação e lazer	82,398	80,614	76,597	77,066	79,016	80,842	81,194	81,644	83,574	85,346	82,017	84,412	80,930	82,131		
Equip. para desporto, campismo e atividades de recreação e lazer ao ar livre	9,719	9,719	9,813	11,109	10,528	10,991	11,440	11,086	11,086	10,866	10,042	9,987	11,440	11,440		
Jardinagem	112,547	115,433	117,005	117,705	116,936	126,747	117,925	117,109	116,720	116,507	111,586	111,586	111,586	113,728		
Animais de estimação e produtos relacionados	134,905	130,888	138,529	136,403	140,046	139,942	139,942	132,640	131,497	129,689	139,290	139,531	127,545	140,891		
Serviços veterinários e outros serviços para animais de estimação	103,723	103,723	103,723	103,723	103,723	103,723	103,723	103,723	103,723	103,723	103,723	103,723	103,723	103,723		
Serviços recreativos e culturais	114,389	114,722	114,716	113,418	113,179	113,481	115,540	115,411	115,444	115,840	115,462	116,392	118,037	115,598		
Serviços recreativos e desportivos	92,325	93,573	93,573	93,573	93,573	93,659	93,659	93,659	94,377	94,377	94,377	95,308	95,308	95,308		
Serviços culturais	116,045	115,935	116,012	115,934	117,158	116,720	116,442	116,742	117,760	119,350	118,830	124,508	124,721	124,546		
Jogos e apostas	153,105	151,803	151,765	147,725	146,702	147,569	153,866	153,401	151,969	152,773	151,760	151,510	156,435	149,099		
Jornais, livros e artigos de papelaria	113,651	115,873	115,466	116,169	116,315	115,856	115,851	116,807	115,863	116,231	116,359	115,663	115,026	118,199		
Livros	48,130	48,603	48,494	48,770	48,204	48,220	48,493	48,122	48,227	48,541	48,614	48,776	49,005	49,723		
Jornais e periódicos	156,081	156,081	156,081	156,081	157,248	157,490	157,490	157,765	157,765	157,765	157,765	157,765	157,765	158,762		
Material impresso diverso e artigos de papelaria	130,896	136,683	135,685	137,170	138,451	136,896	136,169	139,866	136,751	137,039	137,233	134,714	132,197	139,328		
Férias organizadas	97,623	86,597	87,727	98,470	91,444	93,531	94,278	96,813	117,996	113,209	125,701	130,409	132,065	113,330		
Férias organizadas	97,623	86,597	87,727	98,470	91,444	93,531	94,278	96,813	117,996	113,209	125,701	130,409	132,065	113,330		
Educação	99,245	100,455	100,658	100,658	100,658	100,658	100,576	100,576	100,576	100,576	100,576	100,576	100,840	102,344		
Ensino pré-primário e primário	117,008	121,704	121,704	121,704	121,704	121,704	121,704	121,704	121,704	121,704	121,704	121,704	121,704	125,335		
Ensino pré-primário e primário	117,008	121,704	121,704	121,704	121,704	121,704	121,704	121,704	121,704	121,704	121,704	121,704	121,704	125,335		
Ensino básico e secundário	108,997	111,581	111,581	111,581	111,581	111,581	111,581	111,581	111,581	111,581	111,581	111,581	111,581	114,337		
Ensino básico e secundário	108,997	111,581	111,581	111,581	111,581	111,581	111,581	111,581	111,581	111,581	111,581	111,581	111,581	114,337		
Ensino superior	84,052	83,422	83,422	83,422	83,422	83,422	83,422	83,422	83,422	83,422	83,422	83,422	83,422	83,784		
Ensino superior	84,052	83,422	83,422	83,422	83,422	83,422	83,422	83,422	83,422	83,422	83,422	83,422	83,422	83,784		
Outros tipos de ensino	117,087	117,087	119,351	119,351	119,351	119,351	118,442	118,442	118,442	118,442	118,442	118,442	121,387	121,387		
Outros tipos de ensino	117,087	117,087	119,351	119,351	119,351	119,351	118,442	118,442	118,442	118,442	118,442	118,442	121,387	121,387		
Restaurantes e hotéis	148,984	141,730	138,030	139,836	139,287	141,095	147,271	152,393	156,707	158,740	162,367	165,168	162,829	153,759		
Serviços de refeições	125,124	124,931	125,734	126,271	128,853	129,197	130,011	129,960	130,031	130,515	130,663	130,807	131,842	132,544		
Restaurantes, cafés e estabelecimentos similares	125,827	125,165	126,045	126,633	129,485	129,865	130,620	130,563	130,642	130,922	131,086	131,245	132,210	132,790		
Cantinas	119,473	124,273	124,273	124,273	124,273	124,273	125,675	125,675	125,675	128,129	128,129	128,129	129,857	131,740		
Serviços de alojamento	286,692	242,449	215,252	223,754	202,739	214,064	255,115	293,903	325,827	337,927	364,195	384,287	359,946	287,254		
Serviços de alojamento	286,692	242,449	215,252	223,754	202,739	214,064	255,115	293,903	325,827	337,927	364,195	384,287	359,946	287,254		

1 - Índices mensais por classes, grupos e subgrupos

Base 100=2012

Região Autónoma da Madeira

(Continuação)

Classes, Grupos e Subgrupos COICOP ⁽¹⁾	2023				2024											
	Set	Out	Nov	Dez	Jan	Fev	Mar	Abr	Mai	Jun	Jul	Ago	Set	Out		
Bens e serviços diversos	103,330	103,554	103,742	103,677	103,745	104,506	104,684	105,779	105,609	105,576	105,115	105,894	106,130	107,247		
Cuidados pessoais	107,822	108,979	109,496	108,824	108,802	110,899	109,355	113,223	111,614	111,570	110,468	111,779	112,160	113,120		
Salões de cabeleireiro e estabelecimentos de cuidados pessoais	119,296	119,984	120,261	120,261	120,860	122,451	122,826	124,512	124,512	124,535	124,507	124,507	124,507	124,507		
Aparelhos elétricos para cuidados pessoais	100,381	97,947	101,756	99,147	107,739	101,158	102,301	104,918	99,903	104,401	107,967	99,053	102,998	107,518		
Outros aparelhos, artigos e produtos para cuidados pessoais	99,624	101,088	101,705	100,661	100,137	102,644	99,868	105,093	102,527	102,383	100,553	102,810	103,382	104,894		
Artigos pessoais n.e.	73,991	74,407	72,800	72,603	71,194	70,769	75,117	73,906	74,270	74,803	73,683	75,475	76,077	77,901		
Artigos de joalheria e relógios	68,094	67,933	68,975	67,838	68,669	67,800	68,167	70,297	72,721	73,716	71,450	75,296	75,858	76,719		
Outros artigos pessoais	78,003	78,711	75,760	76,029	73,284	73,119	79,855	76,660	75,809	76,074	75,622	76,214	76,845	79,254		
Proteção social	74,084	71,718	71,718	71,718	71,934	71,934	71,934	71,934	71,934	71,934	71,934	71,934	71,934	77,605		
Proteção social	74,084	71,718	71,718	71,718	71,934	71,934	71,934	71,934	71,934	71,934	71,934	71,934	71,934	77,605		
Seguros	94,036	94,485	95,984	96,833	97,639	97,884	97,889	97,820	99,727	99,217	99,151	99,967	100,072	99,871		
Seguros relacionados com a habitação	108,916	110,314	109,134	111,477	110,290	110,290	108,838	108,838	107,443	107,622	108,034	107,622	107,245			
Seguros relacionados com a saúde	135,623	135,657	136,376	137,383	143,804	143,526	142,757	142,822	142,753	143,612	146,762	153,186	153,210	152,275		
Seguros relacionados com os transportes	86,162	86,342	88,848	89,213	90,634	91,135	91,250	92,052	95,675	95,497	94,825	95,225	95,688	95,680		
Outros Seguros	89,514	89,514	89,514	89,514	89,514	89,514	89,514	89,514	89,514	89,514	89,514	89,514	89,514	89,514		
Serviços financeiros n.e.	133,220	133,220	133,220	133,220	133,281	133,300	133,300	133,300	133,300	133,300	133,396	133,723	133,723	133,723		
Serviços financeiros n.e.	133,220	133,220	133,220	133,220	133,281	133,300	133,300	133,300	133,300	133,300	133,396	133,723	133,723	133,723		
Outros serviços n.e.	106,636	106,636	106,636	106,949	107,375	108,047	109,097	109,298	109,298	109,298	109,298	109,298	109,298	109,502		
Outros serviços n.e.	106,636	106,636	106,636	106,949	107,375	108,047	109,097	109,298	109,298	109,298	109,298	109,298	109,298	109,502		

Fonte: INE, Índice de Preços no Consumidor.

Nota: ⁽¹⁾ Classificação do Consumo Individual por Objeto.

2 - Índices mensais
Base 100=2012
Região Autónoma da Madeira

Classes COICOP ⁽¹⁾	Anos	Meses											
		Jan	Fev	Mar	Abr	Mai	Jun	Jul	Ago	Set	Out	Nov	Dez
Produtos alimentares e bebidas não alcoólicas	2023	129,167	131,743	134,133	133,451	130,377	131,308	131,517	131,808	131,511	132,577	133,558	133,278
	2024	135,815	137,735	136,528	137,453	136,470	137,175	136,889	136,173	138,120	139,639		
Bebidas alcoólicas e tabaco	2023	143,008	138,442	141,785	144,373	142,610	142,811	141,711	141,007	141,120	141,362	142,175	142,214
	2024	143,036	142,343	144,118	145,550	150,112	148,315	147,311	151,126	146,799	144,829		
Vestuário e calçado	2023	79,626	75,784	87,814	88,436	88,287	87,824	78,712	74,221	87,596	89,664	89,451	88,353
	2024	78,783	73,073	87,907	86,487	86,902	86,275	79,028	73,436	87,911	87,427		
Habitação, água, eletricidade, gás e outros combustíveis	2023	115,988	116,149	116,801	116,221	116,140	116,138	114,514	114,680	114,847	115,750	115,964	116,029
	2024	117,530	119,120	119,592	119,830	120,044	120,848	120,865	121,186	121,577	121,761		
Acessórios, equip. doméstico, manut. corrente da habitação	2023	103,782	104,698	104,765	105,114	105,071	104,416	103,297	104,439	104,286	104,579	103,983	104,061
	2024	105,776	105,522	105,662	105,723	105,173	105,551	104,746	105,158	105,578	105,800		
Saúde	2023	103,359	103,503	104,072	104,137	104,215	104,186	104,248	104,379	104,549	104,625	105,289	105,225
	2024	105,297	105,556	106,153	106,129	106,508	106,901	107,018	107,060	107,069	107,738		
Transportes	2023	107,406	107,927	108,122	116,195	115,098	116,539	117,782	119,777	119,538	112,603	111,562	111,453
	2024	110,704	111,055	111,715	121,846	121,902	120,879	120,915	122,200	120,212	110,630		
Comunicações	2023	108,500	113,284	115,344	115,234	115,091	114,814	114,797	114,819	114,742	114,845	114,836	114,857
	2024	114,474	121,411	122,529	122,489	123,013	122,511	122,436	122,405	122,371	122,338		
Lazer, recreação e cultura	2023	100,359	100,311	100,609	101,484	101,288	101,976	101,720	101,392	100,415	100,058	100,453	101,051
	2024	101,952	102,622	102,702	102,388	103,431	102,929	103,574	104,172	103,073	103,562		
Educação	2023	98,536	98,706	98,706	98,706	98,706	98,706	98,706	98,706	99,245	100,455	100,658	100,658
	2024	100,658	100,658	100,576	100,576	100,576	100,576	100,576	100,576	100,840	102,344		
Restaurantes e hotéis	2023	127,165	130,754	138,150	144,098	145,426	148,608	146,806	152,124	148,984	141,730	138,030	139,836
	2024	139,287	141,095	147,271	152,393	156,707	158,740	162,367	165,168	162,829	153,759		
Bens e serviços diversos	2023	103,268	103,987	103,825	103,432	104,195	103,775	103,281	103,647	103,330	103,554	103,742	103,677
	2024	103,745	104,506	104,684	105,779	105,609	105,576	105,115	105,894	106,130	107,247		

Total e agregados especiais	Anos	Meses											
		Jan	Fev	Mar	Abr	Mai	Jun	Jul	Ago	Set	Out	Nov	Dez
Total	2023	112,419	113,190	115,394	117,075	116,318	116,849	115,986	116,462	117,145	116,069	115,971	115,949
	2024	115,779	116,360	118,171	120,531	120,898	120,989	120,498	120,568	121,607	119,745		
Total exceto habitação	2023	112,271	113,053	115,302	117,017	116,223	116,762	115,856	116,333	117,024	115,891	115,768	115,739
	2024	115,516	116,085	117,917	120,333	120,696	120,764	120,234	120,286	121,340	119,403		
Total exceto produtos alimentares não transformados e energéticos	2023	110,506	111,113	113,361	115,556	115,219	115,607	114,691	114,805	115,561	114,277	114,242	114,438
	2024	113,883	114,231	116,590	119,366	119,948	120,084	119,449	119,804	120,793	118,043		
Total exceto produtos alimentares não transformados	2023	109,971	110,587	112,559	114,428	114,002	114,409	113,430	113,779	114,630	113,433	113,226	113,165
	2024	112,662	113,117	115,338	117,970	118,424	118,474	117,932	118,166	118,921	116,393		
Total exceto produtos energéticos	2023	113,176	113,953	116,427	118,380	117,673	118,198	117,401	117,681	118,264	117,121	117,186	117,396
	2024	117,206	117,703	119,606	122,074	122,549	122,719	122,149	122,314	123,585	121,576		
Prod. alimentares não transformados	2023	133,893	136,049	140,333	140,305	136,592	138,227	138,409	140,025	139,203	139,221	140,093	140,416
	2024	143,143	144,823	143,074	143,077	142,698	143,139	143,086	141,738	145,243	149,157		
Produtos energéticos	2023	104,737	105,441	104,757	103,512	102,221	102,816	101,241	103,830	105,586	105,228	103,374	100,853
	2024	100,946	102,641	103,313	104,345	103,327	102,395	102,907	101,762	99,833	99,802		
Bens	2023	112,746	113,242	115,714	115,545	114,325	114,628	112,984	113,025	114,821	115,578	115,683	115,026
	2024	114,726	114,952	116,867	117,363	117,004	116,919	115,643	114,757	117,220	117,865		
Serviços	2023	111,861	113,030	114,845	119,205	119,121	119,983	120,253	121,358	120,428	116,695	116,301	117,199
	2024	117,211	118,282	119,948	124,876	126,247	126,579	127,169	128,558	127,634	122,314		

Fonte: INE, Índice de Preços no Consumidor.

Nota: ⁽¹⁾ Classificação do Consumo Individual por Objeto.

3 - Variação média dos últimos 12 meses

Base 100=2012

Região Autónoma da Madeira

Unidade: %

Classes COICOP ⁽¹⁾	Anos	Meses											
		Jan	Fev	Mar	Abr	Mai	Jun	Jul	Ago	Set	Out	Nov	Dez
		Produtos alimentares e bebidas não alcoólicas	2023	12,43	13,90	15,06	15,70	15,63	15,49	15,40	15,32	14,93	14,13
	2024	10,70	9,38	7,92	6,89	6,39	5,89	5,36	4,77	4,47	4,33		
Bebidas alcoólicas e tabaco	2023	0,52	0,36	0,12	0,53	0,40	0,25	0,08	-0,11	-0,03	0,24	0,25	0,22
	2024	0,14	0,45	0,70	0,50	0,99	1,36	1,72	2,39	2,64	2,72		
Vestuário e calçado	2023	3,59	3,88	3,88	3,98	3,95	3,85	3,73	3,95	3,75	3,42	2,98	2,59
	2024	1,86	0,97	0,72	0,21	-0,16	-0,48	-0,53	-0,74	-0,75	-1,03		
Habituação, água, eletricidade, gás e outros combustíveis	2023	4,74	4,88	4,93	4,70	4,25	3,90	3,69	3,49	3,29	3,39	3,24	3,12
	2024	2,76	2,51	2,26	2,25	2,36	2,50	2,79	3,10	3,43	3,57		
Acessórios, equip. doméstico, manut. corrente da habitação	2023	7,09	7,53	7,86	8,20	8,35	8,09	7,94	7,49	7,10	6,65	5,94	5,25
	2024	4,65	3,99	3,39	2,75	2,15	1,83	1,56	1,31	1,13	0,99		
Saúde	2023	0,77	0,91	1,09	1,24	1,38	1,57	1,77	1,97	2,18	2,39	2,51	2,60
	2024	2,59	2,58	2,52	2,48	2,46	2,45	2,44	2,42	2,37	2,37		
Transportes	2023	9,90	9,64	8,74	7,38	6,10	4,49	2,63	1,58	0,96	0,40	-0,12	-0,14
	2024	-0,20	-0,29	-0,02	0,57	1,29	1,95	2,69	2,96	2,89	2,62		
Comunicações	2023	1,76	1,94	2,26	2,31	2,45	2,61	2,81	2,98	3,14	3,31	3,54	4,02
	2024	4,55	4,83	4,88	5,06	5,30	5,52	5,73	5,95	6,17	6,37		
Lazer, recreação e cultura	2023	3,88	3,85	3,83	3,57	3,38	3,10	2,81	2,54	2,52	2,38	2,20	2,02
	2024	1,90	1,88	1,83	1,72	1,69	1,57	1,58	1,66	1,70	1,89		
Educação	2023	0,92	1,05	1,14	1,24	1,33	1,42	1,52	1,61	1,75	1,75	1,78	1,82
	2024	1,85	1,86	1,88	1,90	1,93	1,95	1,97	1,99	1,94	1,94		
Restaurantes e hotéis	2023	15,92	16,62	17,55	18,59	18,02	16,92	15,91	14,12	12,65	11,74	11,42	11,13
	2024	10,86	10,42	9,54	8,37	8,05	7,80	7,94	8,11	8,30	8,40		
Bens e serviços diversos	2023	2,73	2,80	2,79	2,80	2,87	2,81	2,70	2,57	2,35	2,16	1,93	1,67
	2024	1,46	1,25	1,12	1,11	1,02	1,01	1,05	1,10	1,28	1,51		

Total e agregados especiais	Anos	Meses											
		Jan	Fev	Mar	Abr	Mai	Jun	Jul	Ago	Set	Out	Nov	Dez
		Total	2023	7,39	7,80	8,03	8,06	7,77	7,34	6,88	6,51	6,16	5,79
	2024	4,53	4,06	3,63	3,33	3,30	3,27	3,33	3,31	3,31	3,27		
Total exceto habitação	2023	7,54	7,96	8,19	8,21	7,91	7,45	6,97	6,58	6,21	5,82	5,33	4,95
	2024	4,50	4,01	3,56	3,25	3,21	3,18	3,24	3,21	3,20	3,16		
Total exceto produtos alimentares não transformados e energéticos	2023	6,37	6,81	7,09	7,30	7,19	6,98	6,68	6,33	6,01	5,71	5,42	5,11
	2024	4,73	4,31	3,95	3,64	3,57	3,50	3,53	3,60	3,68	3,63		
Total exceto produtos alimentares não transformados	2023	6,86	7,14	7,20	7,13	6,78	6,30	5,78	5,33	4,94	4,61	4,23	3,94
	2024	3,58	3,18	2,90	2,72	2,77	2,82	2,98	3,09	3,16	3,12		
Total exceto produtos energéticos	2023	7,01	7,58	8,01	8,29	8,22	8,03	7,79	7,50	7,21	6,86	6,47	6,08
	2024	5,63	5,13	4,61	4,19	4,04	3,91	3,84	3,78	3,77	3,73		
Prod. alimentares não transformados	2023	11,40	12,81	14,34	15,14	15,31	15,20	15,29	15,45	15,37	14,63	13,51	12,55
	2024	11,59	10,52	8,94	7,76	7,13	6,55	5,85	4,95	4,44	4,41		
Produtos energéticos	2023	11,02	9,91	8,02	5,41	2,94	0,16	-2,38	-3,61	-4,53	-5,21	-6,40	-6,64
	2024	-6,93	-7,15	-6,84	-5,95	-4,96	-3,90	-2,56	-2,20	-2,34	-2,46		
Bens	2023	8,49	8,98	9,18	9,12	8,74	8,19	7,67	7,37	6,98	6,48	5,69	5,07
	2024	4,38	3,67	3,05	2,63	2,47	2,33	2,28	2,06	1,91	1,80		
Serviços	2023	5,70	6,03	6,29	6,43	6,28	6,01	5,64	5,16	4,87	4,67	4,68	4,68
	2024	4,63	4,52	4,35	4,23	4,38	4,50	4,72	4,98	5,18	5,24		

Fonte: INE, Índice de Preços no Consumidor.

Nota: ⁽¹⁾ Classificação do Consumo Individual por Objetivo.

4 - Variação homóloga
Base 100=2012
Região Autónoma da Madeira

Unidade: %

Classes COICOP ⁽¹⁾	Anos	Meses											
		Jan	Fev	Mar	Abr	Mai	Jun	Jul	Ago	Set	Out	Nov	Dez
Produtos alimentares e bebidas não alcoólicas	2023	19,75	20,94	19,54	15,69	10,84	10,67	10,85	10,75	8,95	7,16	5,48	5,24
	2024	5,15	4,55	1,79	3,00	4,67	4,47	4,08	3,31	5,03	5,33		
Bebidas alcoólicas e tabaco	2023	0,94	-1,03	-1,26	3,28	-0,64	-0,49	-0,42	-0,90	1,06	1,52	0,10	0,53
	2024	0,02	2,82	1,65	0,82	5,26	3,85	3,95	7,18	4,02	2,45		
Vestuário e calçado	2023	8,61	8,72	3,11	3,68	2,66	2,01	1,04	1,84	0,50	0,72	0,18	0,09
	2024	-1,06	-3,58	0,11	-2,20	-1,57	-1,76	0,40	-1,06	0,36	-2,49		
Habitação, água, eletricidade, gás e outros combustíveis	2023	5,65	5,70	5,39	3,33	1,95	2,51	1,96	1,93	1,94	3,53	1,93	1,81
	2024	1,33	2,56	2,39	3,11	3,36	4,06	5,55	5,67	5,86	5,19		
Acessórios, equip. doméstico, manut. corrente da habitação	2023	9,21	8,69	8,17	8,40	7,40	5,00	4,74	3,73	3,49	2,98	0,96	1,05
	2024	1,92	0,79	0,86	0,58	0,10	1,09	1,40	0,69	1,24	1,17		
Saúde	2023	1,98	2,18	2,67	2,45	2,40	2,74	2,80	2,80	2,94	3,02	2,79	2,49
	2024	1,88	1,98	2,00	1,91	2,20	2,61	2,66	2,57	2,41	2,98		
Transportes	2023	3,91	4,20	-0,08	-2,07	-2,58	-3,78	-5,47	-0,97	1,36	1,55	0,79	3,34
	2024	3,07	2,90	3,32	4,86	5,91	3,72	2,66	2,02	0,56	-1,75		
Comunicações	2023	-0,80	3,84	5,74	4,13	4,03	4,08	4,15	3,99	3,99	4,03	5,01	6,12
	2024	5,51	7,17	6,23	6,30	6,88	6,70	6,65	6,61	6,65	6,52		
Lazer, recreação e cultura	2023	3,00	2,55	2,76	2,13	2,49	2,44	1,68	1,73	2,19	1,25	0,73	1,32
	2024	1,59	2,30	2,08	0,89	2,12	0,93	1,82	2,74	2,65	3,50		
Educação	2023	1,74	1,84	1,64	1,64	1,64	1,64	1,64	1,64	2,19	1,88	2,15	2,15
	2024	2,15	1,98	1,89	1,89	1,89	1,89	1,89	1,89	1,61	1,88		
Restaurantes e hotéis	2023	13,07	13,51	17,80	20,78	11,59	9,75	9,14	6,66	7,11	7,17	9,71	10,15
	2024	9,53	7,91	6,60	5,76	7,76	6,82	10,60	8,57	9,29	8,49		
Bens e serviços diversos	2023	3,01	2,97	2,47	2,31	2,46	1,95	1,32	1,55	0,55	0,75	0,38	0,40
	2024	0,46	0,50	0,83	2,27	1,36	1,74	1,78	2,17	2,71	3,57		

Total e agregados especiais	Anos	Meses											
		Jan	Fev	Mar	Abr	Mai	Jun	Jul	Ago	Set	Out	Nov	Dez
Total	2023	8,31	8,69	7,75	6,57	4,40	3,82	3,21	3,77	3,88	3,63	2,88	3,31
	2024	2,99	2,80	2,41	2,95	3,94	3,54	3,89	3,53	3,81	3,17		
Total exceto habitação	2023	8,45	8,84	7,84	6,61	4,37	3,76	3,13	3,71	3,82	3,56	2,78	3,24
	2024	2,89	2,68	2,27	2,83	3,85	3,43	3,78	3,40	3,69	3,03		
Total exceto produtos alimentares não transformados e energéticos	2023	7,75	8,04	7,31	7,09	4,96	4,69	3,83	3,56	3,64	3,80	3,69	3,54
	2024	3,06	2,81	2,85	3,30	4,10	3,87	4,15	4,35	4,53	3,30		
Total exceto produtos alimentares não transformados	2023	6,97	7,25	6,00	5,30	3,36	2,90	2,04	2,61	2,93	3,08	2,52	2,91
	2024	2,45	2,29	2,47	3,10	3,88	3,55	3,97	3,86	3,74	2,61		
Total exceto produtos energéticos	2023	9,13	9,53	9,06	8,25	5,91	5,48	4,89	4,70	4,58	4,31	3,93	3,90
	2024	3,56	3,29	2,73	3,12	4,14	3,82	4,04	3,94	4,50	3,80		
Prod. alimentares não transformados	2023	18,55	19,74	21,25	16,13	12,21	10,67	12,03	12,45	10,91	7,67	5,60	6,31
	2024	6,91	6,45	1,95	1,98	4,47	3,55	3,38	1,22	4,34	7,14		
Produtos energéticos	2023	-0,02	0,21	-5,45	-10,15	-10,87	-12,63	-13,56	-6,19	-3,75	-3,68	-8,08	-3,53
	2024	-3,62	-2,66	-1,38	0,80	1,08	-0,41	1,65	-1,99	-5,45	-5,16		
Bens	2023	10,27	10,44	8,54	6,70	4,34	3,58	3,07	4,22	3,92	3,32	1,45	2,07
	2024	1,76	1,51	1,00	1,57	2,34	2,00	2,35	1,53	2,09	1,98		
Serviço	2023	5,42	6,11	6,54	6,24	4,34	4,00	3,19	2,88	3,64	4,04	5,08	5,12
	2024	4,78	4,65	4,44	4,76	5,98	5,50	5,75	5,93	5,98	4,82		

Fonte: INE, Índice de Preços no Consumidor.

Nota: ⁽¹⁾ Classificação do Consumo Individual por Objetivo.

5 - Variação mensal

Base 100=2012
Região Autónoma da Madeira

Unidade: %

Classes COICOP ⁽¹⁾	Anos	Meses											
		Jan	Fev	Mar	Abr	Mai	Jun	Jul	Ago	Set	Out	Nov	Dez
Produtos alimentares e bebidas não alcoólicas	2023	1,99	1,99	1,81	-0,51	-2,30	0,71	0,16	0,22	-0,23	0,81	0,74	-0,21
	2024	1,90	1,41	-0,88	0,68	-0,72	0,52	-0,21	-0,52	1,43	1,10		
Bebidas alcoólicas e tabaco	2023	1,10	-3,19	2,41	1,83	-1,22	0,14	-0,77	-0,50	0,08	0,17	0,58	0,03
	2024	0,58	-0,48	1,25	0,99	3,13	-1,20	-0,68	2,59	-2,86	-1,34		
Vestuário e calçado	2023	-9,79	-4,83	15,87	0,71	-0,17	-0,52	-10,38	-5,71	18,02	2,36	-0,24	-1,23
	2024	-10,83	-7,25	20,30	-1,62	0,48	-0,72	-8,40	-7,08	19,71	-0,55		
Habitação, água, eletricidade, gás e outros combustíveis	2023	1,78	0,14	0,56	-0,50	-0,07	0,00	-1,40	0,14	0,15	0,79	0,18	0,06
	2024	1,29	1,35	0,40	0,20	0,18	0,67	0,01	0,27	0,32	0,15		
Acessórios, equip. doméstico, manut. corrente da habitação	2023	0,78	0,88	0,06	0,33	-0,04	-0,62	-1,07	1,11	-0,15	0,28	-0,57	0,08
	2024	1,65	-0,24	0,13	0,06	-0,52	0,36	-0,76	0,39	0,40	0,21		
Saúde	2023	0,67	0,14	0,55	0,06	0,07	-0,03	0,06	0,13	0,16	0,07	0,63	-0,06
	2024	0,07	0,25	0,57	-0,02	0,36	0,37	0,11	0,04	0,01	0,62		
Transportes	2023	-0,41	0,49	0,18	7,47	-0,94	1,25	1,07	1,69	-0,20	-5,80	-0,92	-0,10
	2024	-0,67	0,32	0,59	9,07	0,05	-0,84	0,03	1,06	-1,63	-7,97		
Comunicações	2023	0,24	4,41	1,82	-0,10	-0,12	-0,24	-0,01	0,02	-0,07	0,09	-0,01	0,02
	2024	-0,33	6,06	0,92	-0,03	0,43	-0,41	-0,06	-0,03	-0,03	-0,03		
Lazer, recreação e cultura	2023	0,62	-0,05	0,30	0,87	-0,19	0,68	-0,25	-0,32	-0,96	-0,36	0,39	0,60
	2024	0,89	0,66	0,08	-0,31	1,02	-0,49	0,63	0,58	-1,05	0,47		
Educação	2023	0,00	0,17	0,00	0,00	0,00	0,00	0,00	0,00	0,55	1,22	0,20	0,00
	2024	0,00	0,00	-0,08	0,00	0,00	0,00	0,00	0,00	0,26	1,49		
Restaurantes e hotéis	2023	0,17	2,82	5,66	4,31	0,92	2,19	-1,21	3,62	-2,06	-4,87	-2,61	1,31
	2024	-0,39	1,30	4,38	3,48	2,83	1,30	2,28	1,73	-1,42	-5,57		
Bens e serviços diversos	2023	0,00	0,70	-0,16	-0,38	0,74	-0,40	-0,48	0,35	-0,31	0,22	0,18	-0,06
	2024	0,07	0,73	0,17	1,05	-0,16	-0,03	-0,44	0,74	0,22	1,05		

Total e agregados especiais	Anos	Meses											
		Jan	Fev	Mar	Abr	Mai	Jun	Jul	Ago	Set	Out	Nov	Dez
Total	2023	0,16	0,69	1,95	1,46	-0,65	0,46	-0,74	0,41	0,59	-0,92	-0,08	-0,02
	2024	-0,15	0,50	1,56	2,00	0,30	0,08	-0,41	0,06	0,86	-1,53		
Total exceto habitação	2023	0,14	0,70	1,99	1,49	-0,68	0,46	-0,78	0,41	0,59	-0,97	-0,11	-0,03
	2024	-0,19	0,49	1,58	2,05	0,30	0,06	-0,44	0,04	0,88	-1,60		
Total exceto produtos alimentares não transformados e energéticos	2023	-0,02	0,55	2,02	1,94	-0,29	0,34	-0,79	0,10	0,66	-1,11	-0,03	0,17
	2024	-0,48	0,31	2,07	2,38	0,49	0,11	-0,53	0,30	0,83	-2,28		
Total exceto produtos alimentares não transformados	2023	0,00	0,56	1,78	1,66	-0,37	0,36	-0,86	0,31	0,75	-1,04	-0,18	-0,05
	2024	-0,44	0,40	1,96	2,28	0,38	0,04	-0,46	0,20	0,64	-2,13		
Total exceto produtos energéticos	2023	0,16	0,69	2,17	1,68	-0,60	0,45	-0,67	0,24	0,50	-0,97	0,06	0,18
	2024	-0,16	0,42	1,62	2,06	0,39	0,14	-0,46	0,14	1,04	-1,63		
Prod. alimentares não transformados	2023	1,37	1,61	3,15	-0,02	-2,65	1,20	0,13	1,17	-0,59	0,01	0,63	0,23
	2024	1,94	1,17	-1,21	0,00	-0,26	0,31	-0,04	-0,94	2,47	2,69		
Produtos energéticos	2023	0,19	0,67	-0,65	-1,19	-1,25	0,58	-1,53	2,56	1,69	-0,34	-1,76	-2,44
	2024	0,09	1,68	0,65	1,00	-0,98	-0,90	0,50	-1,11	-1,90	-0,03		
Bens	2023	0,05	0,44	2,18	-0,15	-1,06	0,27	-1,43	0,04	1,59	0,66	0,09	-0,57
	2024	-0,26	0,20	1,67	0,42	-0,31	-0,07	-1,09	-0,77	2,15	0,55		
Serviço	2023	0,34	1,05	1,61	3,80	-0,07	0,72	0,23	0,92	-0,77	-3,10	-0,34	0,77
	2024	0,01	0,91	1,41	4,11	1,10	0,26	0,47	1,09	-0,72	-4,17		

Fonte: INE, Índice de Preços no Consumidor.

Nota :⁽¹⁾ Classificação do Consumo Individual por Objeto.

6 - Índices mensais por Regiões NUTS II

Base 100=2012

Outubro 2024

Classes COICOP ⁽¹⁾	Nacional	Norte	Centro	Área metropolitana de Lisboa	Alentejo	Algarve	Região Autónoma dos Açores	Região Autónoma da Madeira
Produtos alimentares e bebidas não alcoólicas	137,511	139,722	137,058	136,542	133,971	134,478	135,692	139,639
Bebidas alcoólicas e tabaco	137,645	136,269	138,494	136,080	136,355	135,079	165,145	144,829
Vestuário e calçado	87,065	91,274	97,182	80,284	78,513	60,124	86,679	87,427
Habituação, água, eletricidade, gás e outros combustíveis	133,133	129,809	128,386	141,525	127,362	130,953	120,428	121,761
Acessórios, equip. doméstico, manut. corrente da habitação	111,425	113,539	108,436	111,720	112,333	101,899	120,960	105,800
Saúde	113,627	115,829	111,484	113,309	113,093	112,583	116,254	107,738
Transportes	116,118	116,127	114,519	117,223	116,761	119,058	118,214	110,630
Comunicações	121,091	119,820	121,827	121,583	120,140	122,977	121,724	122,338
Lazer, recreação e cultura	108,334	106,706	109,408	108,661	115,306	108,933	110,444	103,562
Educação	116,285	118,706	110,543	119,307	108,679	106,697	92,690	102,344
Restaurantes e hotéis	150,353	150,024	138,291	159,493	135,538	147,051	149,292	153,759
Bens e serviços diversos	111,926	115,350	111,200	110,039	109,851	106,644	112,774	107,247

Total e agregados especiais	Nacional	Norte	Centro	Área metropolitana de Lisboa	Alentejo	Algarve	Região Autónoma dos Açores	Região Autónoma da Madeira
Total	122,241	122,850	120,445	123,738	120,152	118,660	123,316	119,745
Total exceto habitação	121,614	122,559	119,857	122,561	120,170	118,251	123,073	119,403
Total exc. produtos alimentares não transformados e energéticos	120,231	120,619	118,357	121,992	117,786	115,932	122,974	118,043
Total exceto produtos alimentares não transformados	120,032	120,395	118,161	121,921	117,855	116,095	121,958	116,393
Total exceto produtos energéticos	122,649	123,305	120,905	123,969	120,361	118,771	124,339	121,576
Prod. alimentares não transformados	141,111	143,172	141,333	140,030	135,524	139,494	134,758	149,157
Produtos energéticos	117,388	117,721	116,202	119,966	118,107	117,334	110,960	99,802
Bens	118,446	119,512	118,939	116,990	119,381	114,552	123,586	117,865
Serviços	127,485	127,740	122,317	131,768	121,398	124,859	122,548	122,314

Fonte: INE, Índice de Preços no Consumidor.

Nota: ⁽¹⁾ Classificação do Consumo Individual por Objetivo.

7 - Variação média dos últimos 12 meses por Regiões NUTS II

Base 100=2012

Outubro 2024

Unidade: %

Classes COICOP ⁽¹⁾	Nacional	Norte	Centro	Área metropolitana de Lisboa	Alentejo	Algarve	Região Autónoma dos Açores	Região Autónoma da Madeira
Produtos alimentares e bebidas não alcoólicas	2,24	2,55	1,97	1,76	2,97	1,90	3,43	4,33
Bebidas alcoólicas e tabaco	2,94	3,13	3,19	2,49	2,96	3,06	3,03	2,72
Vestuário e calçado	-1,11	0,04	-1,33	-2,19	-2,21	-0,76	-3,26	-1,03
Habituação, água, eletricidade, gás e outros combustíveis	4,20	5,16	4,35	3,12	5,16	5,22	1,40	3,57
Acessórios, equip. doméstico, manut. corrente da habitação	-1,14	-1,59	-1,49	-0,59	-0,70	-1,69	-0,33	0,99
Saúde	3,81	4,04	3,33	4,32	2,96	2,92	3,76	2,37
Transportes	1,26	1,80	1,10	0,96	0,53	0,79	1,51	2,62
Comunicações	5,87	5,79	6,03	5,74	6,13	5,91	5,77	6,37
Lazer, recreação e cultura	1,29	1,30	1,58	1,25	1,12	0,96	-0,42	1,89
Educação	3,84	3,81	3,39	4,34	3,26	2,10	0,84	1,94
Restaurantes e hotéis	5,09	5,74	5,32	4,47	4,73	4,84	4,91	8,40
Bens e serviços diversos	1,01	1,45	-0,18	1,88	0,53	-2,55	0,34	1,51

Total e agregados especiais	Nacional	Norte	Centro	Área metropolitana de Lisboa	Alentejo	Algarve	Região Autónoma dos Açores	Região Autónoma da Madeira
Total	2,21	2,52	1,87	2,10	2,22	1,73	2,00	3,27
Total exceto habitação	2,03	2,36	1,74	1,85	2,14	1,51	1,94	3,16
Total exc. produtos alimentares não transformados e energéticos	2,48	2,77	2,06	2,49	2,40	1,85	2,10	3,63
Total exceto produtos alimentares não transformados	2,28	2,61	1,95	2,17	2,34	1,75	1,88	3,12
Total exceto produtos energéticos	2,38	2,64	1,96	2,38	2,27	1,81	2,20	3,73
Prod. alimentares não transformados	1,63	1,78	1,17	1,53	1,56	1,58	2,92	4,41
Produtos energéticos	0,45	1,35	1,30	-1,57	2,04	1,15	-0,66	-2,46
Bens	0,87	1,22	0,82	0,28	1,62	0,97	1,12	1,80
Serviços	4,14	4,49	3,57	4,37	3,25	2,90	3,61	5,24

Fonte: INE, Índice de Preços no Consumidor.

Nota: ⁽¹⁾ Classificação do Consumo Individual por Objetivo.

8 - Variação homóloga por Regiões NUTS II

Base 100=2012

Outubro 2024

Unidade: %

Classes COICOP ⁽¹⁾	Nacional	Norte	Centro	Área metropolitana de Lisboa	Alentejo	Algarve	Região Autónoma dos Açores	Região Autónoma da Madeira
Produtos alimentares e bebidas não alcoólicas	3,03	3,31	3,10	2,57	3,29	2,41	3,19	5,33
Bebidas alcoólicas e tabaco	3,68	3,68	3,43	3,74	3,57	3,56	6,18	2,45
Vestuário e calçado	-1,88	-0,82	-1,37	-3,56	-1,57	-2,26	-2,08	-2,49
Habituação, água, eletricidade, gás e outros combustíveis	6,95	7,77	6,76	6,46	7,11	7,47	2,91	5,19
Acessórios, equip. doméstico, manut. corrente da habitação	-1,99	-2,47	-2,17	-1,64	-1,70	-2,25	-0,26	1,17
Saúde	3,72	3,84	2,72	4,75	2,68	2,30	4,52	2,98
Transportes	-1,08	-0,99	-1,41	-0,63	-2,34	-1,67	-0,08	-1,75
Comunicações	6,18	6,20	6,38	5,97	6,51	6,06	5,78	6,52
Lazer, recreação e cultura	1,07	1,03	1,23	0,94	0,59	1,17	2,28	3,50
Educação	3,42	3,68	3,16	3,59	3,06	1,74	0,40	1,88
Restaurantes e hotéis	4,31	4,04	3,96	4,78	4,01	2,43	3,61	8,49
Bens e serviços diversos	2,00	2,91	1,46	1,76	1,45	-1,04	2,01	3,57

Total e agregados especiais	Nacional	Norte	Centro	Área metropolitana de Lisboa	Alentejo	Algarve	Região Autónoma dos Açores	Região Autónoma da Madeira
Total	2,32	2,53	1,92	2,43	2,11	1,58	2,42	3,17
Total exceto habitação	2,13	2,36	1,78	2,17	2,02	1,32	2,36	3,03
Total exc. produtos alimentares não transformados e energéticos	2,62	2,75	2,14	2,87	2,46	1,79	2,97	3,30
Total exceto produtos alimentares não transformados	2,36	2,51	1,85	2,61	2,18	1,61	2,57	2,61
Total exceto produtos energéticos	2,55	2,74	2,19	2,65	2,34	1,73	2,76	3,80
Prod. alimentares não transformados	2,05	2,67	2,53	1,06	1,70	1,37	1,33	7,14
Produtos energéticos	-0,19	0,47	-0,33	-0,59	0,11	0,28	-2,00	-5,16
Bens	0,95	1,25	0,85	0,50	1,45	0,87	1,39	1,98
Serviços	4,29	4,45	3,67	4,77	3,27	2,69	4,33	4,82

Fonte: INE, Índice de Preços no Consumidor.

Nota :⁽¹⁾ Classificação do Consumo Individual por Objetivo.

9 - Variação mensal por Regiões NUTS II

Base 100=2012

Outubro 2024

Unidade: %

Classes COICOP ⁽¹⁾	Nacional	Norte	Centro	Área metropolitana de Lisboa	Alentejo	Algarve	Região Autónoma dos Açores	Região Autónoma da Madeira
Produtos alimentares e bebidas não alcoólicas	0,49	0,26	0,68	0,55	0,34	0,69	1,02	1,10
Bebidas alcoólicas e tabaco	0,41	0,04	0,66	0,98	0,05	0,73	-0,27	-1,34
Vestuário e calçado	1,65	1,18	1,81	2,53	0,85	0,54	3,31	-0,55
Habituação, água, eletricidade, gás e outros combustíveis	0,47	0,48	0,57	0,43	0,53	0,47	0,09	0,15
Acessórios, equip. doméstico, manut. corrente da habitação	-0,03	0,19	-0,21	-0,19	-0,22	0,54	-0,05	0,21
Saúde	0,09	0,09	0,05	0,07	0,13	0,04	0,18	0,62
Transportes	-0,16	-0,29	0,29	0,13	0,32	0,16	-0,92	-7,97
Comunicações	0,12	0,15	0,10	0,14	0,08	0,09	0,11	-0,03
Lazer, recreação e cultura	-1,29	-1,29	-0,94	-1,44	-1,90	-1,21	-1,39	0,47
Educação	2,98	3,01	2,65	3,33	2,06	1,70	1,25	1,49
Restaurantes e hotéis	-1,36	-1,22	-1,58	-0,98	-0,13	-3,91	-4,97	-5,57
Bens e serviços diversos	-0,14	0,60	-1,15	-0,16	-0,77	-1,35	0,57	1,05

Total e agregados especiais	Nacional	Norte	Centro	Área metropolitana de Lisboa	Alentejo	Algarve	Região Autónoma dos Açores	Região Autónoma da Madeira
Total	0,06	0,09	0,09	0,17	0,06	-0,29	-0,07	-1,53
Total exceto habitação	0,05	0,08	0,08	0,16	0,05	-0,33	-0,08	-1,60
Total exc. produtos alimentares não transformados e energéticos	-0,15	-0,09	-0,21	0,02	-0,16	-0,60	-0,27	-2,28
Total exceto produtos alimentares não transformados	-0,05	0,02	-0,08	0,09	-0,04	-0,46	-0,33	-2,13
Total exceto produtos energéticos	-0,02	0,00	-0,01	0,11	-0,04	-0,40	0,00	-1,63
Prod. alimentares não transformados	0,92	0,63	1,51	0,80	0,62	0,88	1,82	2,69
Produtos energéticos	1,27	1,33	1,35	1,29	1,36	1,40	-1,02	-0,03
Bens	0,57	0,50	0,64	0,65	0,38	0,61	0,63	0,55
Serviços	-0,63	-0,50	-0,75	-0,38	-0,47	-1,59	-1,28	-4,17

Fonte: INE, Índice de Preços no Consumidor.

Nota: ⁽¹⁾ Classificação do Consumo Individual por Objeto.

NOTA METODOLÓGICA

Índice de Preços no Consumidor – alterações decorrentes do encadeamento anual

Com a publicação do Índice de Preços no Consumidor (IPC) em janeiro de cada ano, a estrutura de despesa e os bens e serviços incluídos no cabaz são atualizados no âmbito do processo de encadeamento dos índices.

A estrutura de ponderação do IPC, que tem subjacente o conceito de despesa monetária de consumo final das famílias, tem como principal referência os dados detalhados (finais de 2021 e preliminares de 2022) das Contas Nacionais Portuguesas (SEC 2010). A utilização destes dados é determinada pela regulamentação da União Europeia e pelas recomendações do Eurostat para o cálculo do Índice Harmonizado de Preços no Consumidor (IHPC), com o objetivo de assegurar a mais elevada qualidade estatística da informação produzida e a comparabilidade entre os Estados Membros.

A utilização de informação de Contas Nacionais enquanto fonte primária permite incorporar, de forma sistemática, as alterações de preços e de quantidades dos bens e serviços adquiridos pelas famílias. Assegura ainda um elevado grau de coerência e consistência com outras variáveis fundamentais para a análise económica. As Contas Nacionais são compiladas numa lógica de equilíbrio entre os recursos disponíveis de cada produto (produção interna e importações) e as respetivas utilizações (exportações e despesa interna).

Como o grau de detalhe de produtos incluídos no IPC é superior ao proporcionado pelas Contas Nacionais, para níveis mais desagregados da despesa é utilizada a informação proveniente do Inquérito às Despesas das Famílias e dos Censos, complementada com outras fontes de informação de natureza administrativa, bem como outros inquéritos realizados pelo INE. Esta informação permite igualmente a atualização dos bens e serviços que integram o cabaz do IPC.

Em consequência do acesso a informação de base mais rica e atualizada, nomeadamente obtida a partir de fontes administrativas, são de referir as alterações introduzidas na estrutura de ponderação e/ou amostras dos seguintes bens e serviços: cigarros, eletricidade, gás natural, medicamentos e especialidades farmacêuticas, automóveis novos, telecomunicações, jornais e periódicos, jogos e apostas, seguros e serviços financeiros.

Importa lembrar que devido aos impactos significativos da pandemia COVID-19 na estrutura de consumo das famílias em 2020, foram adotadas recomendações específicas pelo Eurostat para a compilação dos ponderadores do IHPC, utilizando informação mais atualizada:

<https://ec.europa.eu/eurostat/documents/272892/11336726/Derivation+of+HICP+weights+for+2024.pdf>

Tendo em consideração as alterações significativas na estrutura de consumo das famílias que ainda estão a ocorrer no período de recuperação pós-pandemia, os ponderadores do IPC e IHPC para 2024 foram atualizados com recurso adicional a informação preliminar das Contas Nacionais Trimestrais para 2023, complementada com informação mais detalhada disponível, nomeadamente a obtida para os índices de volume de negócios do comércio a retalho e dos serviços.

No quadro seguinte apresentam-se os ponderadores das classes do IPC para 2023 e 2024:

Estrutura de ponderação do IPC

Classes COICOP ⁽¹⁾	2023	2024
1 Produtos alimentares e bebidas não alcoólicas	235,6	243,7
2 Bebidas alcoólicas e tabaco	39,2	37,1
3 Vestuário e calçado	61,0	65,6
4 Habitação, água, eletricidade, gás e outros combustíveis	84,1	75,9
5 Acessórios, equipamento doméstico e manutenção corrente da habitação	65,4	54,9
6 Saúde	88,5	85,3
7 Transportes	163,0	166,2
8 Comunicações	40,0	36,4
9 Lazer, recreação e cultura	47,2	42,5
10 Educação	15,7	15,2
11 Restaurantes e hotéis	62,5	89,8
12 Bens e serviços diversos	97,8	87,4
Total	1 000	1 000

Fonte: INE, Índice de Preços no Consumidor.

Notas:

⁽¹⁾ COICOP – Classificação do Consumo Individual por Objetivo.

O IPC regional contribui cerca de 2% para o IPC nacional.

Índice de Preços no Consumidor

O índice de Preços no Consumidor (IPC) mede a evolução temporal dos preços de um conjunto de bens e serviços representativos da estrutura de despesa de consumo da população residente em Portugal. É importante ter presente que o IPC não é um indicador do nível de preços, mas antes um indicador da respetiva variação.

A estrutura de ponderação do IPC é determinada a partir da componente de despesa monetária de consumo privado das Contas Nacionais e complementada pelos resultados do Inquérito às Despesas das Famílias (IDEF) realizado em 2015/2016, do Recenseamento Geral da Habitação que ocorreu em 2021 e de outras fontes de natureza administrativa. Os bens e serviços que constituem o cabaz do indicador resultam do IDEF e de informação auxiliar, com origem diversa, que inclui outros inquéritos disponíveis no INE, assim como dados administrativos.

Os bens e serviços encontram-se classificados em doze classes de despesa.

A metodologia de encadeamento que serve de base ao cálculo do indicador permite que a estrutura de ponderação seja atualizada anualmente tendo em conta a informação disponível, sendo valorizada a preços médios de dezembro do ano anterior.

Taxa de variação mensal

A variação mensal compara índices entre dois meses consecutivos. Embora permita um acompanhamento corrente do andamento dos preços, é influenciada por efeitos sazonais e outros mais específicos localizados num (ou em ambos) dos meses comparados.

$$\left(\frac{I_t}{I_{t-1}} - 1 \right) \times 100$$

Sendo:

I_t = índice do mês t

t = nº de ordem do mês = 1,2,3...n

Taxa de variação homóloga

A variação homóloga compara o índice do mês corrente com o do mesmo mês do ano anterior. Esta taxa, perante um padrão estável de sazonalidade, não é afetada por oscilações desta natureza podendo, no entanto, ser influenciada por efeitos específicos localizados nos meses comparados.

$$\left(\frac{I_t}{I_{t-12}} - 1 \right) \times 100$$

Taxa de variação média dos últimos 12 meses

A variação média dos últimos doze meses compara o índice médio dos últimos doze meses com o dos doze meses imediatamente anteriores. Tal como uma média móvel, esta taxa é menos sensível a alterações esporádicas e não é afetada por flutuações sazonais. No mês de dezembro, corresponde à taxa de inflação anual.

$$\left(\frac{\sum_{j=0}^{11} I_{t-j}}{\sum_{j=0}^{11} I_{t-j-12}} - 1 \right) \times 100$$

Índice de inflação subjacente (total exceto produtos alimentares não transformados e energéticos)

O indicador de inflação subjacente é obtido do índice total excluindo os preços dos produtos alimentares não transformados e dos produtos energéticos. Pretende-se com estas exclusões eliminar algumas das componentes mais expostas a “choques” temporários.

Contribuições

A contribuição representa o efeito individual de uma dada classe na formação da taxa de variação do índice total, sendo apresentada em pontos percentuais.

Sendo o IPC um índice encadeado, o cálculo das contribuições para a variação homóloga deve ter esse aspeto em consideração. Maior detalhe sobre o cálculo de contribuições pode ser obtido no Consumer Price Index Manual, Theory and Practice, 2004, cap. 9, pág. 38, do International Labour Organization, disponível em <http://www.ilo.org/public/english/bureau/stat/guides/cpi/index.htm>

Em consequência, as contribuições das classes refletem, além das variações dos índices respetivos, as alterações nos ponderadores com o processo de encadeamento. Refira-se ainda que as contribuições são calculadas com índices não arredondados de modo que a sua soma corresponda à taxa de variação homóloga do IPC.