

Índice de Preços no Consumidor

da Região Autónoma da Madeira



Dezembro 2024

ÍNDICE DE PREÇOS NO CONSUMIDOR

DA REGIÃO AUTÓNOMA DA MADEIRA

Dezembro

2024

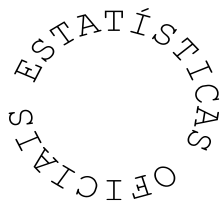

Direção Regional de Estatística da Madeira

“Uma porta aberta para um universo de informação estatística”

Catálogo Recomendada

Índice de Preços no Consumidor da Região Autónoma da Madeira. Funchal, 1981

Índice de Preços no Consumidor da Região Autónoma da Madeira / Direção Regional de Estatística da Madeira.

Jan.1981- .- Funchal: D.R.E.M., 1981- .- Mensal

ISSN 1646-9429 = Índice de Preços no Consumidor da Região Autónoma da Madeira

Diretor Regional

Dr. Paulo Baptista Vieira

Técnicos Responsáveis

Dra. Ângela Gouveia

E-mail: angela.gouveia@ine.pt

Dr. Gil Freitas

E-mail: gil.freitas@ine.pt

Dr. Marcelo Costa

E-mail: marcelo.costa@ine.pt

Editor:

Direção Regional de Estatística da Madeira

Calçada de Santa Clara 38

9004-545 Funchal

Telefone: (+351) 291 145 126

E-mail: drem@ine.pt

Impressão:

Direção Regional de Estatística da Madeira

Data de disponibilidade da informação:

13 de janeiro de 2025

Tiragem: 5 exemplares

Depósito Legal n.º 271932/08

Preço: 1,50 € (Isento de IVA nos termos do nº2 do artº2 do CIVA)

A DREM na Internet

<https://estatistica.madeira.gov.pt/>

©DREM, Funchal, 2025. *A reprodução de quaisquer páginas desta obra é autorizada, exceto para fins comerciais, com indicação da fonte bibliográfica.

ÍNDICE

SINAIS CONVENCIONAIS	4
ANÁLISE DE RESULTADOS	5
1 - Índices mensais por classes, grupos e subgrupos	11
2 - Índices mensais	15
3 - Variação média dos últimos 12 meses	16
4 - Variação homóloga	16
5 - Variação mensal	18
6 - Índices mensais por Regiões NUTS II	19
7 - Variação média dos últimos 12 meses por Regiões NUTS II	19
8 - Variação homóloga por Regiões NUTS II	21
9 - Variação mensal por Regiões NUTS II	22
NOTA METODOLÓGICA	23

SINAIS CONVENCIONAIS

Sinal	Designação
...	Valor confidencial
X	Valor não disponível
Θ	Valor inferior a metade do módulo da unidade utilizada
//	Não aplicável
\perp	Quebra de série/comparabilidade
F	Valor previsto
P _e	Valor preliminar
P _o	Valor provisório
R _c	Valor retificado
R _v	Valor revisto
§	Valor com coeficiente de variação elevado

Notas gerais

Por questões de arredondamento, a partir da agregação de sub-índices, poderão obter-se resultados, ligeiramente, diferentes (+/- 0,1 pontos).

Igualmente, por questões de arredondamento, a variação média anual poderá apresentar diferenças, face ao índice médio.

Devido a arredondamentos, os novos índices podem não permitir reproduzir integralmente as taxas de variação publicadas na anterior série, mantendo-se estas inalteráveis.

A análise descritiva incide sobre taxas arredondadas a uma casa decimal, calculadas a partir dos índices com 3 casas decimais.

ANÁLISE DE RESULTADOS

Variação média dos últimos 12 meses

Em 2024, na Região Autónoma da Madeira (RAM), a variação média registada pelo Índice de Preços no Consumidor (IPC) nos últimos doze meses – Total Geral – foi de 3,3%, inferior em 1,7 pontos percentuais (p.p.) ao registado no ano precedente (5,0%). O indicador de inflação subjacente, medido pelo índice total excluindo produtos alimentares não transformados e energéticos, apresentou uma taxa de 3,7%, inferior em 1,4 p.p. ao observado no ano de 2023 (5,1%).

As classes “Restaurantes e Hotéis” (8,5%), “Comunicações” (6,5%) e “Habitação, água, eletricidade, gás e outros combustíveis” (4,2%) registaram os maiores aumentos. A classe do “Vestuário e calçado” (-1,3%) foi a única a observar uma variação negativa.

No País, o IPC registou uma taxa de variação média de +2,4%, o que representa uma diminuição de 1,9 p.p. em relação ao ano anterior (+4,3%).

Gráf.1 – Taxas de variação homóloga e média dos últimos 12 meses do Índice de Preços no Consumidor, RAM

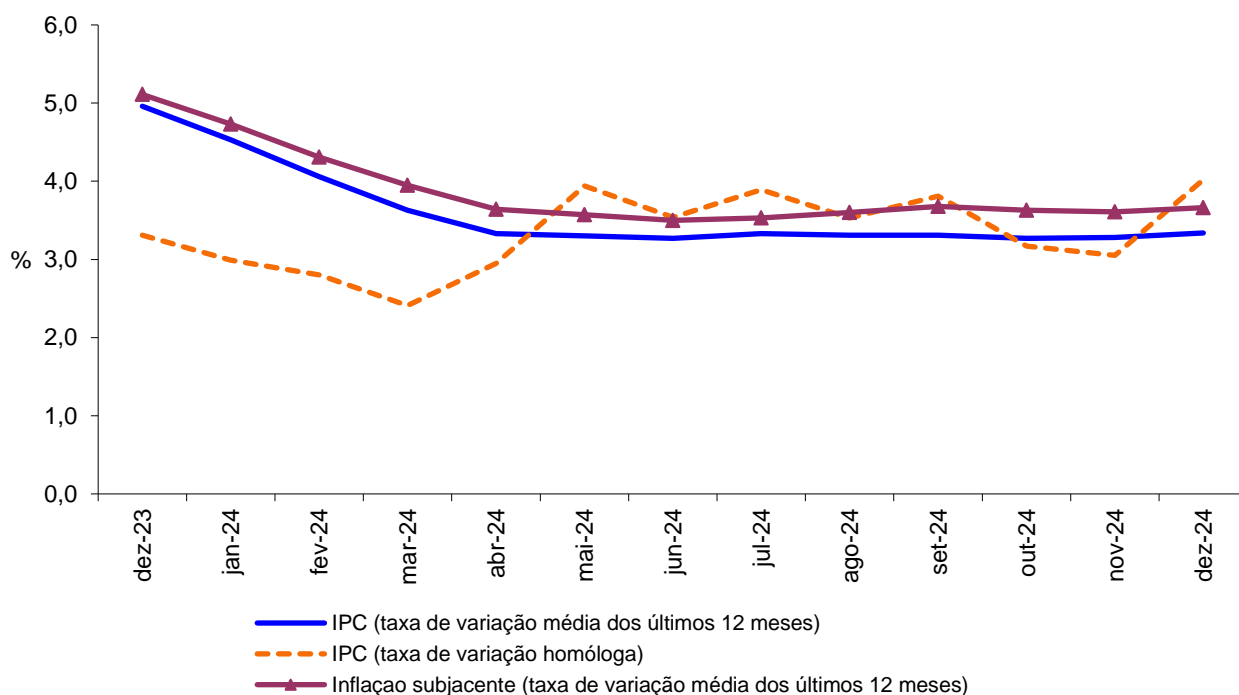

Varição homóloga

Em dezembro de 2024, a taxa de variação homóloga, ou seja, a variação dos preços em relação ao mesmo mês do ano precedente (dezembro de 2024 face a dezembro de 2023) foi de 4,0%, o que representa um acréscimo de 0,9 p.p. em comparação com o mês anterior.

As classes com as variações positivas mais significativas foram “Restaurantes e hotéis” (11,2%) e “Comunicações” (5,9%). Já a classe dos “Vestuário e calçado” foi a única a registar uma variação negativa (-0,9%).

As classes “Produtos alimentares e bebidas não alcoólicas” e “Restaurantes e hotéis” foram as que mais contribuíram para a formação desta taxa (ambas com +1,0 p.p.).

A variação homóloga das rendas de habitação foi de 8,2%, em dezembro de 2024, superior em 0,6 p.p. à verificada no mês anterior (78,%).

A nível nacional, a taxa de variação homóloga, em dezembro de 2024, foi de 3,0%, valor superior em 0,5 p. p. ao registado em novembro de 2024 (2,5%).

Gráf. 2 - Contribuições das classes de despesa para a variação homóloga, RAM

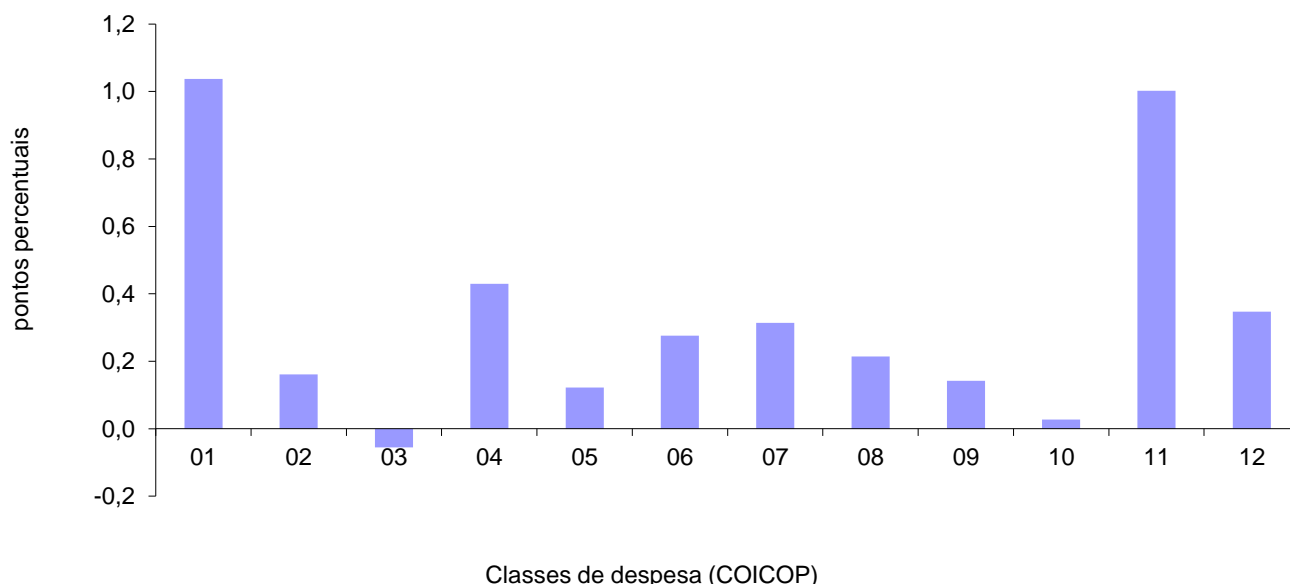

1	Produtos alimentares e bebidas não alcoólicas	7	Transportes
2	Bebidas alcoólicas e tabaco	8	Comunicações
3	Vestuário e calçado	9	Lazer, recreação e cultura
4	Habitação, água, eletricidade, gás e outros combustíveis	10	Educação
5	Acessórios para o lar, equipamento doméstico e manutenção corrente da habitação	11	Restaurantes e hotéis
6	Saúde	12	Bens e serviços diversos

Variação mensal

A nível mensal, a variação dos preços, em dezembro de 2024, foi de 0,9% (-0,2% no mês anterior). Analisando por classes de despesa, verificou-se que a classe dos “Transportes” (3,5%) registou a maior variação positiva e a classe do “Vestuário e calçado” (-0,7%) a maior variação negativa.

Em dezembro de 2024, a variação do valor médio das rendas de habitação por metro quadrado de área útil, na Região, foi de 0,7% (0,6% no mês anterior).

A nível nacional, a taxa de variação mensal foi de 0,1% (-0,2% no mês precedente).

Gráf. 3 - Variação mensal das classes de despesa no IPC total, RAM

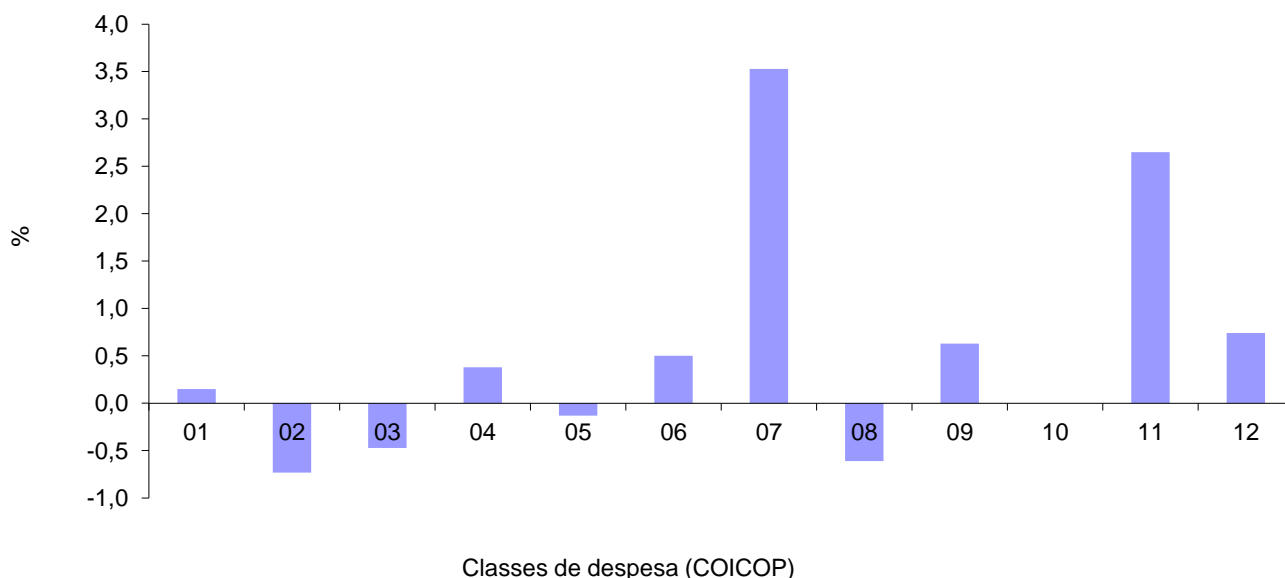

1	Produtos alimentares e bebidas não alcoólicas	7	Transportes
2	Bebidas alcoólicas e tabaco	8	Comunicações
3	Vestuário e calçado	9	Lazer, recreação e cultura
4	Habitação, água, eletricidade, gás e outros combustíveis	10	Educação
5	Acessórios para o lar, equipamento doméstico e manutenção corrente da habitação	11	Restaurantes e hotéis
6	Saúde	12	Bens e serviços diversos



QUADROS

1 - Índices mensais por classes, grupos e subgrupos

Base 100=2012

Região Autónoma da Madeira

(Continua)

Classes, Grupos e Subgrupos COICOP ⁽¹⁾	2023		2024											
	Nov	Dez	Jan	Fev	Mar	Abr	Mai	Jun	Jul	Ago	Set	Out	Nov	Dez
Produtos alimentares e bebidas não alcoólicas	133,558	133,278	135,815	137,735	136,528	137,453	136,470	137,175	136,889	136,173	138,120	139,639	138,740	138,953
Produtos alimentares	132,943	132,907	135,479	137,324	136,076	136,919	136,051	136,681	136,289	135,448	137,696	139,199	138,152	138,157
Pão e cereais	122,495	122,698	124,622	127,984	126,103	126,933	127,193	128,565	127,370	127,553	128,338	126,699	127,998	127,941
Carne	139,566	140,593	140,719	145,890	144,011	144,286	146,339	144,673	144,124	142,557	142,990	144,262	144,415	146,086
Peixe, crustáceos e moluscos	125,884	129,050	135,446	138,096	138,575	137,254	135,045	134,060	136,806	137,216	144,157	159,051	144,355	150,256
Leite, queijo e ovos	121,333	119,923	125,212	124,864	124,869	127,010	127,652	127,974	126,096	126,126	126,376	124,810	125,119	125,739
Óleos e gorduras	155,980	152,485	160,493	170,261	169,896	166,355	163,041	163,646	157,372	157,133	157,285	150,688	151,135	143,454
Frutas	143,816	139,849	142,046	139,086	136,892	135,827	135,274	146,015	145,631	140,542	146,598	142,746	144,691	141,699
Produtos hortícolas	151,830	151,981	155,006	155,359	151,895	153,972	152,285	146,965	144,991	145,815	147,462	151,201	151,708	151,245
Açúcar, confeitaria, mel e outros produtos à base de açúcar	120,308	120,096	117,625	116,698	116,351	123,776	114,054	115,534	122,364	119,146	124,391	126,106	127,990	124,851
Produtos alimentares n.e.	130,876	133,223	131,035	129,196	131,439	133,640	132,811	131,567	130,687	131,359	128,985	134,323	133,924	131,372
Bebidas não alcoólicas	142,735	138,283	140,193	143,385	142,906	145,248	142,266	144,277	145,831	147,291	143,975	145,755	147,452	151,269
Café, chá e cacau	142,701	143,144	139,054	138,075	141,883	142,687	137,747	150,600	143,703	152,426	153,345	145,118	149,094	165,670
Água mineral, refrigerantes e sumos de frutas e de produtos hortícolas	147,548	140,958	145,472	150,537	148,229	151,302	149,046	146,539	151,721	150,158	144,937	151,012	151,802	150,353
Bebidas alcoólicas e tabaco	142,175	142,214	143,036	142,343	144,118	145,550	150,112	148,315	147,311	151,126	146,799	144,829	149,489	148,400
Bebidas alcoólicas	115,171	115,268	117,322	115,592	120,025	111,918	120,661	116,171	113,663	123,195	112,384	107,462	119,104	116,383
Bebidas espirituosas	136,108	122,653	144,037	141,621	133,607	137,729	136,231	132,504	133,414	132,827	135,195	131,883	136,026	129,263
Vinho	89,836	91,285	91,609	89,400	94,021	84,134	94,873	89,653	87,249	97,712	85,273	82,191	93,559	91,088
Cerveja	175,942	175,942	175,337	177,289	185,279	183,700	183,416	184,489	180,860	186,332	182,122	169,406	180,665	180,224
Tabaco	151,022	151,022	151,022	151,022	151,022	158,375	160,045	160,045	160,045	160,045	160,045	160,045	160,045	160,045
Tabaco	151,022	151,022	151,022	151,022	151,022	158,375	160,045	160,045	160,045	160,045	160,045	160,045	160,045	160,045
Vestuário e calçado	89,451	88,353	78,783	73,073	87,907	86,487	86,902	86,275	79,028	73,436	87,911	87,427	88,019	87,606
Vestuário	93,761	92,541	81,906	75,312	94,020	92,911	93,217	92,408	84,128	77,875	94,752	93,927	94,452	93,968
Materiais para vestuário	142,692	142,692	142,692	142,692	142,692	142,692	142,692	142,692	142,692	142,692	142,692	142,692	142,692	142,692
Artigos de vestuário	94,159	92,902	81,944	74,868	94,536	93,327	93,593	92,803	84,217	77,626	95,400	94,319	94,865	94,356
Outros artigos e acessórios de vestuário	62,376	61,768	54,728	57,463	58,889	59,592	60,936	59,429	55,927	55,783	56,499	61,477	61,666	61,422
Limpeza, reparação e aluguer de vestuário	122,956	122,956	125,392	125,635	126,191	126,765	126,765	126,765	126,765	126,765	126,765	126,765	126,765	127,324
Calçado, incluindo reparação e aluguer	78,827	78,046	71,235	67,839	72,420	70,150	70,861	70,716	66,170	62,291	70,466	70,894	71,673	71,444
Calçado	78,342	77,549	70,622	67,149	71,798	69,480	70,202	70,055	65,431	61,485	69,800	70,236	71,028	70,796
Reparação e aluguer de calçado	113,344	113,344	113,344	114,500	115,100	115,706	115,706	115,706	115,706	115,706	115,706	115,706	115,706	115,706
Habituação, água, eletricidade, gás e outros combustíveis	115,964	116,029	117,530	119,120	119,592	119,830	120,044	120,848	120,865	121,186	121,577	121,761	122,129	122,591
Rendas efetivas pagas pela habitação	119,232	119,439	121,003	121,921	123,114	123,700	124,246	124,990	125,778	126,480	127,016	127,512	128,328	129,273
Rendas efetivas pagas por inquilinos	119,232	119,439	121,003	121,921	123,114	123,700	124,246	124,990	125,778	126,480	127,016	127,512	128,328	129,273
Manutenção e reparação de habitações	139,833	139,384	139,269	140,862	141,035	141,405	141,333	142,894	141,755	141,775	142,371	141,836	141,558	142,148
Materiais para a manutenção e reparação de habitações	129,477	128,889	128,743	129,213	129,035	129,506	129,414	130,577	128,997	129,021	128,999	128,318	127,965	127,965
Serviços para a manutenção e reparação de habitações	174,055	174,055	174,055	179,649	181,082	181,082	181,082	184,043	184,518	184,518	187,328	187,328	187,328	190,025
Abastecimento de água e serviços diversos relacion. com a habitação	117,635	117,635	118,974	126,068	126,068	126,068	126,068	126,068	126,068	126,068	126,068	126,068	126,068	126,068
Abastecimento de água	106,869	106,869	106,869	115,169	115,169	115,169	115,169	115,169	115,169	115,169	115,169	115,169	115,169	115,169
Recolha de lixo	105,993	105,993	105,993	114,233	114,233	114,233	114,233	114,233	114,233	114,233	114,233	114,233	114,233	114,233
Saneamento básico	118,104	118,104	118,104	122,414	122,414	122,414	122,414	122,414	122,414	122,414	122,414	122,414	122,414	122,414
Outros serviços relacionados com a habitação	155,056	155,056	166,666	166,666	166,666	166,666	166,666	166,666	166,666	166,666	166,666	166,666	166,666	166,666
Eletricidade, gás e outros combustíveis	108,927	108,923	110,489	110,489	110,482	110,479	110,479	111,604	110,969	111,073	111,465	111,465	111,589	111,769
Eletricidade	115,652	115,652	117,741	117,741	117,741	117,741	117,741	119,244	119,244	119,244	119,244	119,244	119,244	119,244
Gás	113,064	113,047	113,064	113,064	113,029	113,012	113,012	113,012	109,803	110,327	112,310	112,310	112,935	113,847

1 - Índices mensais por classes, grupos e subgrupos

Base 100=2012

Região Autónoma da Madeira

(Continua)

Classes, Grupos e Subgrupos COICOP ⁽¹⁾	2023		2024											
	Nov	Dez	Jan	Fev	Mar	Abr	Mai	Jun	Jul	Ago	Set	Out	Nov	Dez
Acessórios, equip. doméstico e manut. cor. da habitação	103,983	104,061	105,776	105,522	105,662	105,723	105,173	105,551	104,746	105,158	105,578	105,800	106,508	106,369
Mobiliário e acessórios, carpetes e outros revest. para pavimentos	98,966	98,896	99,257	97,768	99,793	99,346	98,242	98,574	97,350	98,172	97,946	97,728	99,248	99,372
Mobiliário e acessórios	105,803	105,727	106,170	104,591	106,810	106,337	105,071	105,590	104,492	105,387	105,002	105,054	106,575	106,700
Carpetes e outros revestimentos para pavimentos	46,629	46,629	45,439	44,413	44,061	43,735	45,289	41,487	35,834	35,834	39,165	32,193	35,428	35,660
Têxteis de uso doméstico	78,641	76,999	78,688	77,533	78,004	78,971	79,066	79,066	72,591	75,212	76,716	76,716	76,980	76,452
Têxteis de uso doméstico	78,641	76,999	78,688	77,533	78,004	78,971	79,066	79,066	72,591	75,212	76,716	76,716	76,980	76,452
Equipamento doméstico	90,327	91,099	92,958	90,972	90,477	91,662	91,254	91,022	90,731	91,001	91,633	90,856	91,502	90,855
Grandes aparelhos domésticos	85,986	86,170	88,770	86,751	85,957	87,772	86,259	86,348	84,874	84,858	86,076	85,583	86,607	85,812
Pequenos eletrodomésticos	86,579	94,175	93,190	87,757	88,887	86,915	90,836	81,444	88,769	91,998	88,801	84,137	82,764	82,172
Reparação de equipamento doméstico	112,739	112,739	112,739	112,739	112,739	112,739	115,074	118,280	119,328	119,328	119,328	119,328	119,328	119,328
Vídeos, loiças e outros utensílios de uso doméstico	105,623	105,961	105,482	107,264	107,748	106,801	108,529	108,046	106,594	102,782	107,955	107,803	105,034	104,413
Vídeos, loiças e outros utensílios de uso doméstico	105,623	105,961	105,482	107,264	107,748	106,801	108,529	108,046	106,594	102,782	107,955	107,803	105,034	104,413
Ferramentas e equipamento para casa e jardim	75,722	75,761	75,761	75,761	75,169	74,832	77,119	75,780	74,801	73,320	75,048	75,332	75,632	75,674
Pequenas ferramentas e acessórios diversos	75,445	75,484	75,484	75,484	74,894	74,558	76,837	75,502	74,527	73,052	74,773	75,056	75,355	75,397
Bens e serviços para a manutenção corrente da habitação	117,891	118,048	120,728	121,994	121,484	121,189	120,239	121,290	121,488	121,959	121,844	122,882	123,604	123,690
Bens de uso doméstico não duradouros	88,707	88,718	89,380	90,675	89,967	89,500	87,353	87,830	88,107	87,587	86,831	89,679	90,792	90,595
Serviços domésticos e serviços relativos à habitação	147,918	148,238	153,182	154,372	154,109	154,025	154,501	156,185	156,285	157,894	158,530	157,424	157,666	158,079
Saúde	105,289	105,225	105,297	105,556	106,153	106,129	106,508	106,901	107,018	107,060	107,069	107,738	108,095	108,633
Produtos, aparelhos e equipamentos médicos	120,217	119,982	120,302	121,023	121,422	121,171	121,392	123,121	122,887	123,047	123,088	123,533	123,582	124,153
Produtos farmacêuticos	120,935	120,680	121,018	121,794	122,174	121,973	122,212	124,142	123,901	124,027	124,092	124,545	124,579	125,175
Outros produtos e material farmacêutico	100,414	100,162	100,607	101,620	104,889	100,742	100,988	105,285	104,302	101,791	100,779	100,203	101,229	100,867
Aparelhos e material terapêutico	113,423	113,423	113,507	113,520	113,520	113,546	113,546	112,439	112,439	113,546	113,546	114,111	114,111	114,589
Serviços para doentes ambulatórios	100,925	100,925	100,924	101,017	101,581	101,625	102,075	102,075	102,270	102,278	102,278	103,054	103,527	104,086
Serviços médicos	96,139	96,139	96,139	96,139	96,139	96,139	96,139	96,139	96,139	96,139	96,139	96,139	96,139	97,712
Serviços de medicina dentária	103,610	103,610	103,610	103,610	103,610	103,610	104,204	104,204	104,204	104,204	104,204	105,645	106,694	106,694
Serviços de paramédicos	105,124	105,124	105,121	105,608	108,570	108,803	109,761	109,761	110,783	110,824	110,824	111,484	111,484	111,484
Serviços hospitalares	62,030	62,030	62,030	62,428	63,824	63,824	63,824	63,824	64,237	64,237	64,237	64,237	64,237	64,237
Serviços hospitalares	62,030	62,030	62,030	62,428	63,824	63,824	63,824	63,824	64,237	64,237	64,237	64,237	64,237	64,237
Transportes	111,562	111,453	110,704	111,055	111,715	121,846	121,902	120,879	120,915	122,200	120,212	110,630	109,690	113,560
Aquisição de veículos	129,162	128,867	128,525	128,605	128,383	129,307	129,240	128,550	129,232	129,454	131,100	130,597	130,774	131,018
Veículos automóveis	130,001	129,690	129,319	129,385	129,150	130,136	130,022	129,289	130,016	130,253	132,009	131,468	131,656	131,912
Ciclomotores e motocicletas	124,278	124,278	124,338	124,361	124,361	124,361	124,361	124,868	124,868	124,868	124,868	124,868	124,868	124,957
Bicicletas	61,931	61,931	62,081	62,793	62,711	62,743	64,497	63,318	63,318	63,318	63,318	63,536	63,536	63,536
Utilização de equipamento para transporte pessoal	107,008	104,302	105,697	107,804	108,466	109,384	108,323	106,813	107,716	106,595	104,737	104,694	105,734	106,480
Peças e acessórios para equipamento de transporte pessoal	105,239	106,874	108,048	108,853	109,672	108,233	104,366	101,692	102,520	102,520	104,213	104,583	106,365	106,535
Combustíveis e lubrificantes para equipamento de transporte pessoal	98,845	94,164	93,063	96,129	97,350	99,220	97,379	94,781	96,222	94,066	90,258	90,203	91,109	92,497
Manutenção e reparação de equipamento para transporte pessoal	127,686	127,686	132,904	133,850	133,850	133,850	134,170	134,170	134,347	134,347	134,407	134,407	135,800	135,800
Serviços relacionados com o equipamento para transporte pessoal	110,129	110,153	113,172	115,746	115,320	116,065	116,871	117,114	117,837	117,775	117,503	116,833	116,767	117,015
Serviços de transportes	107,136	110,823	106,689	104,766	106,124	136,758	138,498	137,883	136,187	141,750	136,706	106,270	101,621	112,846
Transportes rodoviários de passageiros	82,939	82,939	82,939	82,939	82,939	82,939	82,939	82,939	82,939	82,939	82,939	82,939	82,939	82,939
Transportes aéreos de passageiros	112,030	140,212	117,018	104,963	120,309	112,200	109,802	113,448	125,210	134,129	121,532	113,404	87,319	150,294
Transportes de passageiros por mar e vias interiores navegáveis	55,589	53,255	53,255	53,432	52,354	77,478	79,176	78,186	75,215	78,327	76,135	53,432	53,432	53,432

1 - Índices mensais por classes, grupos e subgrupos

Base 100=2012

Região Autónoma da Madeira

(Continua)

Classes, Grupos e Subgrupos COICOP ⁽¹⁾	2023		2024											
	Nov	Dez	Jan	Fev	Mar	Abr	Mai	Jun	Jul	Ago	Set	Out	Nov	Dez
Comunicações	114,836	114,857	114,474	121,411	122,529	122,489	123,013	122,511	122,436	122,405	122,371	122,338	122,354	121,612
Serviços postais	194,838	194,838	194,838	210,132	210,132	210,132	210,132	210,132	210,132	210,132	210,132	210,132	210,132	210,132
Serviços postais	194,838	194,838	194,838	210,132	210,132	210,132	210,132	210,132	210,132	210,132	210,132	210,132	210,132	210,132
Equipamento telefónico e de telecópia	140,160	140,659	130,286	140,203	134,370	133,308	138,818	138,045	130,887	130,047	129,118	128,237	120,700	118,038
Equipamento telefónico e de telecópia	140,160	140,659	130,286	140,203	134,370	133,308	138,818	138,045	130,887	130,047	129,118	128,237	120,700	118,038
Serviços telefónicos e de telecópia	112,772	112,779	112,779	119,521	120,901	120,901	121,234	120,743	120,939	120,939	120,939	120,939	121,243	120,576
Serviços telefónicos e de telecópia	112,772	112,779	112,779	119,521	120,901	120,901	121,234	120,743	120,939	120,939	120,939	120,939	121,243	120,576
Lazer, recreação e cultura	100,453	101,051	101,952	102,622	102,702	102,388	103,431	102,929	103,574	104,172	103,073	103,562	103,773	104,423
Equipamento audiovisual, fotográfico e de processamento de dados	66,287	66,526	69,147	68,550	68,683	69,759	70,869	69,409	68,460	68,659	69,117	67,852	66,881	67,339
Equipamento para receção, registo e reprodução de som e imagem	56,924	56,865	59,138	57,290	57,490	57,867	59,748	57,862	56,022	56,499	57,269	55,657	55,539	56,863
Equipamento fotográfico e cinematográfico e instrumentos de ótica	46,758	45,538	48,202	47,551	50,653	51,816	52,816	52,101	51,736	55,275	55,830	58,940	53,239	52,770
Equipamento de processamento de dados	60,651	63,371	66,999	67,362	67,324	68,185	67,518	65,344	65,995	65,838	64,533	64,945	64,544	63,935
Meios ou suportes de gravação	95,841	90,553	85,219	92,597	85,361	95,426	99,736	108,865	106,192	96,780	106,281	86,389	83,677	83,481
Reparação de equip. audiovisual, fotográfico e de proces. de dados	119,033	119,033	117,834	119,010	119,010	119,010	119,010	119,010	119,010	119,010	119,010	119,010	119,010	119,010
Outros bens duradouros para lazer e cultura	101,005	101,005	101,005	101,005	101,005	101,005	101,005	101,005	101,005	101,005	101,005	101,005	101,005	101,005
Instrum. musicais e outros bens duradouros para lazer e cultura em esp. fechados	101,005	101,005	101,005	101,005	101,005	101,005	101,005	101,005	101,005	101,005	101,005	101,005	101,005	101,005
Outros artigos e equipamentos recreativos	107,161	106,685	108,361	110,790	109,183	106,487	106,537	106,325	107,848	108,602	103,382	108,964	110,530	110,367
Jogos, brinquedos e artigos para atividades de recreação e lazer	76,597	77,066	79,016	80,842	81,194	81,644	83,574	85,346	82,017	84,412	80,930	82,131	81,369	82,522
Equip. para desporto, campismo e atividades de recreação e lazer ao ar livre	9,813	11,109	10,528	10,991	11,440	11,086	11,086	10,866	10,042	9,987	11,440	11,440	11,440	10,638
Jardinagem	117,005	117,705	116,936	126,747	117,925	117,109	116,720	116,507	111,586	111,586	111,586	113,728	116,712	118,551
Animais de estimação e produtos relacionados	138,529	136,403	140,046	139,942	139,942	132,640	131,497	129,689	139,290	139,531	127,545	140,891	144,192	141,983
Serviços veterinários e outros serviços para animais de estimação	103,723	103,723	103,723	103,723	103,723	103,723	103,723	103,723	103,723	103,723	103,723	103,723	103,723	103,723
Serviços recreativos e culturais	114,716	113,418	113,179	113,481	115,540	115,411	115,444	115,840	115,462	116,392	118,037	115,598	116,875	118,595
Serviços recreativos e desportivos	93,573	93,573	93,573	93,659	93,659	93,659	94,377	94,377	94,377	95,308	95,308	95,308	95,308	95,308
Serviços culturais	116,012	115,934	117,158	116,720	116,442	116,742	117,760	119,350	118,830	124,508	124,721	124,546	128,982	128,980
Jogos e apostas	151,765	147,725	146,702	147,569	153,866	153,401	151,969	152,773	151,760	151,510	156,435	149,099	151,867	157,069
Jornais, livros e artigos de papelaria	115,466	116,169	116,315	115,856	115,851	116,807	115,863	116,231	116,359	115,663	115,026	118,199	118,227	118,402
Livros	48,494	48,770	48,204	48,220	48,493	48,122	48,227	48,541	48,614	48,776	49,005	49,723	49,897	50,169
Jornais e periódicos	156,081	156,081	157,248	157,490	157,490	157,765	157,765	157,765	157,765	157,765	157,765	158,762	158,826	158,826
Material impresso diverso e artigos de papelaria	135,685	137,170	138,451	136,896	136,169	139,866	136,751	137,039	137,233	134,714	132,197	139,328	138,924	138,738
Férias organizadas	87,727	98,470	91,444	93,531	94,278	96,813	117,996	113,209	125,701	130,409	132,065	113,330	105,400	108,487
Férias organizadas	87,727	98,470	91,444	93,531	94,278	96,813	117,996	113,209	125,701	130,409	132,065	113,330	105,400	108,487
Educação	100,658	100,658	100,658	100,658	100,576	100,576	100,576	100,576	100,576	100,576	100,840	102,344	102,461	102,461
Ensino pré-primário e primário	121,704	121,704	121,704	121,704	121,704	121,704	121,704	121,704	121,704	121,704	121,704	125,335	125,335	125,335
Ensino pré-primário e primário	121,704	121,704	121,704	121,704	121,704	121,704	121,704	121,704	121,704	121,704	121,704	125,335	125,335	125,335
Ensino básico e secundário	111,581	111,581	111,581	111,581	111,581	111,581	111,581	111,581	111,581	111,581	111,581	114,337	114,977	114,977
Ensino básico e secundário	111,581	111,581	111,581	111,581	111,581	111,581	111,581	111,581	111,581	111,581	111,581	114,337	114,977	114,977
Ensino superior	83,422	83,422	83,422	83,422	83,422	83,422	83,422	83,422	83,422	83,422	83,422	83,784	83,784	83,784
Ensino superior	83,422	83,422	83,422	83,422	83,422	83,422	83,422	83,422	83,422	83,422	83,422	83,784	83,784	83,784
Outros tipos de ensino	119,351	119,351	119,351	119,351	118,442	118,442	118,442	118,442	118,442	118,442	121,387	121,387	121,387	121,387
Outros tipos de ensino	119,351	119,351	119,351	119,351	118,442	118,442	118,442	118,442	118,442	118,442	121,387	121,387	121,387	121,387
Restaurantes e hotéis	138,030	139,836	139,287	141,095	147,271	152,393	156,707	158,740	162,367	165,168	162,829	153,759	151,415	155,433
Serviços de refeições	125,734	126,271	128,853	129,197	130,011	129,960	130,031	130,515	130,663	130,807	131,842	132,544	132,914	133,043
Restaurantes, cafés e estabelecimentos similares	126,045	126,633	129,485	129,865	130,620	130,563	130,642	130,922	131,086	131,245	132,210	132,790	133,199	133,341
Cantinas	124,273	124,273	124,273	124,273	125,675	125,675	125,675	128,129	128,129	128,129	129,857	131,740	131,740	131,740
Serviços de alojamento	215,252	223,754	202,739	214,064	255,115	293,903	325,827	337,927	364,195	384,287	359,946	287,254	267,235	296,558
Serviços de alojamento	215,252	223,754	202,739	214,064	255,115	293,903	325,827	337,927	364,195	384,287	359,946	287,254	267,235	296,558

1 - Índices mensais por classes, grupos e subgrupos

Base 100=2012

Região Autónoma da Madeira

(Continuação)

Classes, Grupos e Subgrupos COICOP ⁽¹⁾	2023		2024											
	Nov	Dez	Jan	Fev	Mar	Abr	Mai	Jun	Jul	Ago	Set	Out	Nov	Dez
Bens e serviços diversos	103,742	103,677	103,745	104,506	104,684	105,779	105,609	105,576	105,115	105,894	106,130	107,247	107,003	107,791
Cuidados pessoais	109,496	108,824	108,802	110,899	109,355	113,223	111,614	111,570	110,468	111,779	112,160	113,120	111,742	114,314
Salões de cabeleireiro e estabelecimentos de cuidados pessoais	120,261	120,261	120,860	122,451	122,826	124,512	124,512	124,535	124,507	124,507	124,507	124,507	124,507	125,210
Aparelhos elétricos para cuidados pessoais	101,756	99,147	107,739	101,158	102,301	104,918	99,903	104,401	107,967	99,053	102,998	107,518	97,136	106,879
Outros aparelhos, artigos e produtos para cuidados pessoais	101,705	100,661	100,137	102,644	99,868	105,093	102,527	102,383	100,553	102,810	103,382	104,894	102,774	106,410
Artigos pessoais n.e.	72,800	72,603	71,194	70,769	75,117	73,906	74,270	74,803	73,683	75,475	76,077	77,901	77,524	77,025
Artigos de joalheria e relógios	68,975	67,838	68,669	67,800	68,167	70,297	72,721	73,716	71,450	75,296	75,858	76,719	77,868	79,348
Outros artigos pessoais	75,760	76,029	73,284	73,119	79,855	76,660	75,809	76,074	75,622	76,214	76,845	79,254	77,972	76,301
Proteção social	71,718	71,718	71,934	71,934	71,934	71,934	71,934	71,934	71,934	71,934	71,934	71,934	77,605	77,605
Proteção social	71,718	71,718	71,934	71,934	71,934	71,934	71,934	71,934	71,934	71,934	71,934	71,934	77,605	77,605
Seguros	95,984	96,833	97,639	97,884	97,889	97,820	99,727	99,217	99,151	99,967	100,072	99,871	101,168	100,846
Seguros relacionados com a habitação	109,134	111,477	110,290	110,290	110,290	108,838	108,838	107,443	107,622	108,034	107,622	107,245	110,963	109,618
Seguros relacionados com a saúde	136,376	137,383	143,804	143,526	142,757	142,822	142,753	143,612	146,762	153,186	153,210	152,275	152,310	152,663
Seguros relacionados com os transportes	88,848	89,213	90,634	91,135	91,250	92,052	95,675	95,497	94,825	95,225	95,688	95,680	95,721	95,935
Outros Seguros	89,514	89,514	89,514	89,514	89,514	89,514	89,514	89,514	89,514	89,514	89,514	89,514	89,514	89,514
Serviços financeiros n.e.	133,220	133,220	133,281	133,300	133,300	133,300	133,300	133,300	133,396	133,723	133,723	133,723	133,908	134,500
Serviços financeiros n.e.	133,220	133,220	133,281	133,300	133,300	133,300	133,300	133,300	133,396	133,723	133,723	133,723	133,908	134,500
Outros serviços n.e.	106,636	106,949	107,375	108,047	109,097	109,298	109,298	109,298	109,298	109,298	109,502	109,502	109,502	109,502
Outros serviços n.e.	106,636	106,949	107,375	108,047	109,097	109,298	109,298	109,298	109,298	109,298	109,502	109,502	109,502	109,502

Fonte: INE, Índice de Preços no Consumidor.

Nota: ⁽¹⁾ Classificação do Consumo Individual por Objeto.

2 - Índices mensais
Base 100=2012
Região Autónoma da Madeira

Classes COICOP ⁽¹⁾	Anos	Meses											
		Jan	Fev	Mar	Abr	Mai	Jun	Jul	Ago	Set	Out	Nov	Dez
Produtos alimentares e bebidas não alcoólicas	2023	129,167	131,743	134,133	133,451	130,377	131,308	131,517	131,808	131,511	132,577	133,558	133,278
	2024	135,815	137,735	136,528	137,453	136,470	137,175	136,889	136,173	138,120	139,639	138,740	138,953
Bebidas alcoólicas e tabaco	2023	143,008	138,442	141,785	144,373	142,610	142,811	141,711	141,007	141,120	141,362	142,175	142,214
	2024	143,036	142,343	144,118	145,550	150,112	148,315	147,311	151,126	146,799	144,829	149,489	148,400
Vestuário e calçado	2023	79,626	75,784	87,814	88,436	88,287	87,824	78,712	74,221	87,596	89,664	89,451	88,353
	2024	78,783	73,073	87,907	86,487	86,902	86,275	79,028	73,436	87,911	87,427	88,019	87,606
Habitação, água, eletricidade, gás e outros combustíveis	2023	115,988	116,149	116,801	116,221	116,140	116,138	114,514	114,680	114,847	115,750	115,964	116,029
	2024	117,530	119,120	119,592	119,830	120,044	120,848	120,865	121,186	121,577	121,761	122,129	122,591
Acessórios, equip. doméstico, manut. corrente da habitação	2023	103,782	104,698	104,765	105,114	105,071	104,416	103,297	104,439	104,286	104,579	103,983	104,061
	2024	105,776	105,522	105,662	105,723	105,173	105,551	104,746	105,158	105,578	105,800	106,508	106,369
Saúde	2023	103,359	103,503	104,072	104,137	104,215	104,186	104,248	104,379	104,549	104,625	105,289	105,225
	2024	105,297	105,566	106,153	106,129	106,508	106,901	107,018	107,060	107,069	107,738	108,095	108,633
Transportes	2023	107,406	107,927	108,122	116,195	115,098	116,539	117,782	119,777	119,538	112,603	111,562	111,453
	2024	110,704	111,055	111,715	121,846	121,902	120,879	120,915	122,200	120,212	110,630	109,690	113,560
Comunicações	2023	108,500	113,284	115,344	115,234	115,091	114,814	114,797	114,819	114,742	114,845	114,836	114,857
	2024	114,474	121,411	122,529	122,489	123,013	122,511	122,436	122,405	122,371	122,338	122,354	121,612
Lazer, recreação e cultura	2023	100,359	100,311	100,609	101,484	101,288	101,976	101,720	101,392	100,415	100,058	100,453	101,051
	2024	101,952	102,622	102,702	102,388	103,431	102,929	103,574	104,172	103,073	103,562	103,773	104,423
Educação	2023	98,536	98,706	98,706	98,706	98,706	98,706	98,706	98,706	99,245	100,455	100,658	100,658
	2024	100,658	100,658	100,576	100,576	100,576	100,576	100,576	100,576	100,840	102,344	102,461	102,461
Restaurantes e hotéis	2023	127,165	130,754	138,150	144,098	145,426	148,608	146,806	152,124	148,984	141,730	138,030	139,836
	2024	139,287	141,095	147,271	152,393	156,707	158,740	162,367	165,168	162,829	153,759	151,415	155,433
Bens e serviços diversos	2023	103,268	103,987	103,825	103,432	104,195	103,775	103,281	103,647	103,330	103,554	103,742	103,677
	2024	103,745	104,506	104,684	105,779	105,609	105,576	105,115	105,894	106,130	107,247	107,003	107,791

Total e agregados especiais	Anos	Meses											
		Jan	Fev	Mar	Abr	Mai	Jun	Jul	Ago	Set	Out	Nov	Dez
Total	2023	112,419	113,190	115,394	117,075	116,318	116,849	115,986	116,462	117,145	116,069	115,971	115,949
	2024	115,779	116,360	118,171	120,531	120,898	120,989	120,498	120,568	121,607	119,745	119,503	120,606
Total exceto habitação	2023	112,271	113,053	115,302	117,017	116,223	116,762	115,856	116,333	117,024	115,891	115,768	115,739
	2024	115,516	116,085	117,917	120,333	120,696	120,764	120,234	120,286	121,340	119,403	119,129	120,238
Total exceto produtos alimentares não transformados e energéticos	2023	110,506	111,113	113,361	115,556	115,219	115,607	114,691	114,805	115,561	114,277	114,242	114,438
	2024	113,883	114,231	116,590	119,366	119,948	120,084	119,449	119,804	120,793	118,043	118,063	119,185
Total exceto produtos alimentares não transformados	2023	109,971	110,587	112,559	114,428	114,002	114,409	113,430	113,779	114,630	113,433	113,226	113,165
	2024	112,662	113,117	115,338	117,970	118,424	118,474	117,932	118,166	118,921	116,393	116,455	117,553
Total exceto produtos energéticos	2023	113,176	113,953	116,427	118,380	117,673	118,198	117,401	117,681	118,264	117,121	117,186	117,396
	2024	117,206	117,703	119,606	122,074	122,549	122,719	122,149	122,314	123,585	121,576	121,272	122,398
Prod. alimentares não transformados	2023	133,893	136,049	140,333	140,305	136,592	138,227	138,409	140,025	139,203	139,221	140,093	140,416
	2024	143,143	144,823	143,074	143,077	142,698	143,139	143,086	141,738	145,243	149,157	146,270	147,424
Produtos energéticos	2023	104,737	105,441	104,757	103,512	102,221	102,816	101,241	103,830	105,586	105,228	103,374	100,853
	2024	100,946	102,641	103,313	104,345	103,327	102,395	102,907	101,762	99,833	99,802	100,359	101,207
Bens	2023	112,746	113,242	115,714	115,545	114,325	114,628	112,984	113,025	114,821	115,578	115,683	115,026
	2024	114,726	114,952	116,867	117,363	117,004	116,919	115,643	114,757	117,220	117,865	117,974	118,175
Serviços	2023	111,861	113,030	114,845	119,205	119,121	119,983	120,253	121,358	120,428	116,695	116,301	117,199
	2024	117,211	118,282	119,948	124,876	126,247	126,579	127,169	128,558	127,634	122,314	121,588	123,937

Fonte: INE, Índice de Preços no Consumidor.

Nota: ⁽¹⁾ Classificação do Consumo Individual por Objeto.

3 - Variação média dos últimos 12 meses

Base 100=2012

Região Autónoma da Madeira

Unidade: %

Classes COICOP ⁽¹⁾	Anos	Meses											
		Jan	Fev	Mar	Abr	Mai	Jun	Jul	Ago	Set	Out	Nov	Dez
Produtos alimentares e bebidas não alcoólicas	2023	12,43	13,90	15,06	15,70	15,63	15,49	15,40	15,32	14,93	14,13	13,00	11,90
	2024	10,70	9,38	7,92	6,89	6,39	5,89	5,36	4,77	4,47	4,33	4,20	4,12
Bebidas alcoólicas e tabaco	2023	0,52	0,36	0,12	0,53	0,40	0,25	0,08	-0,11	-0,03	0,24	0,25	0,22
	2024	0,14	0,45	0,70	0,50	0,99	1,36	1,72	2,39	2,64	2,72	3,14	3,45
Vestuário e calçado	2023	3,59	3,88	3,88	3,98	3,95	3,85	3,73	3,95	3,75	3,42	2,98	2,59
	2024	1,86	0,97	0,72	0,21	-0,16	-0,48	-0,53	-0,74	-0,75	-1,03	-1,19	-1,27
Habitação, água, eletricidade, gás e outros combustíveis	2023	4,74	4,88	4,93	4,70	4,25	3,90	3,69	3,49	3,29	3,39	3,24	3,12
	2024	2,76	2,51	2,26	2,25	2,36	2,50	2,79	3,10	3,43	3,57	3,85	4,16
Acessórios, equip. doméstico, manut. corrente da habitação	2023	7,09	7,53	7,86	8,20	8,35	8,09	7,94	7,49	7,10	6,65	5,94	5,25
	2024	4,65	3,99	3,39	2,75	2,15	1,83	1,56	1,31	1,13	0,99	1,11	1,20
Saúde	2023	0,77	0,91	1,09	1,24	1,38	1,57	1,77	1,97	2,18	2,39	2,51	2,60
	2024	2,59	2,58	2,52	2,48	2,46	2,45	2,44	2,42	2,37	2,37	2,36	2,43
Transportes	2023	9,90	9,64	8,74	7,38	6,10	4,49	2,63	1,58	0,96	0,40	-0,12	-0,14
	2024	-0,20	-0,29	-0,02	0,57	1,29	1,95	2,69	2,96	2,89	2,62	2,41	2,30
Comunicações	2023	1,76	1,94	2,26	2,31	2,45	2,61	2,81	2,98	3,14	3,31	3,54	4,02
	2024	4,55	4,83	4,88	5,06	5,30	5,52	5,73	5,95	6,17	6,37	6,50	6,47
Lazer, recreação e cultura	2023	3,88	3,85	3,83	3,57	3,38	3,10	2,81	2,54	2,52	2,38	2,20	2,02
	2024	1,90	1,88	1,83	1,72	1,69	1,57	1,58	1,66	1,70	1,89	2,10	2,27
Educação	2023	0,92	1,05	1,14	1,24	1,33	1,42	1,52	1,61	1,75	1,75	1,78	1,82
	2024	1,85	1,86	1,88	1,90	1,93	1,95	1,97	1,99	1,94	1,94	1,91	1,88
Restaurantes e hotéis	2023	15,92	16,62	17,55	18,59	18,02	16,92	15,91	14,12	12,65	11,74	11,42	11,13
	2024	10,86	10,42	9,54	8,37	8,05	7,80	7,94	8,11	8,30	8,40	8,41	8,51
Bens e serviços diversos	2023	2,73	2,80	2,79	2,80	2,87	2,81	2,70	2,57	2,35	2,16	1,93	1,67
	2024	1,46	1,25	1,12	1,11	1,02	1,01	1,05	1,10	1,28	1,51	1,74	2,04

Total e agregados especiais	Anos	Meses											
		Jan	Fev	Mar	Abr	Mai	Jun	Jul	Ago	Set	Out	Nov	Dez
Total	2023	7,39	7,80	8,03	8,06	7,77	7,34	6,88	6,51	6,16	5,79	5,33	4,96
	2024	4,53	4,06	3,63	3,33	3,30	3,27	3,33	3,31	3,31	3,27	3,28	3,34
Total exceto habitação	2023	7,54	7,96	8,19	8,21	7,91	7,45	6,97	6,58	6,21	5,82	5,33	4,95
	2024	4,50	4,01	3,56	3,25	3,21	3,18	3,24	3,21	3,20	3,16	3,17	3,22
Total exceto produtos alimentares não transformados e energéticos	2023	6,37	6,81	7,09	7,30	7,19	6,98	6,68	6,33	6,01	5,71	5,42	5,11
	2024	4,73	4,31	3,95	3,64	3,57	3,50	3,53	3,60	3,68	3,63	3,61	3,66
Total exceto produtos alimentares não transformados	2023	6,86	7,14	7,20	7,13	6,78	6,30	5,78	5,33	4,94	4,61	4,23	3,94
	2024	3,58	3,18	2,90	2,72	2,77	2,82	2,98	3,09	3,16	3,12	3,14	3,23
Total exceto produtos energéticos	2023	7,01	7,58	8,01	8,29	8,22	8,03	7,79	7,50	7,21	6,86	6,47	6,08
	2024	5,63	5,13	4,61	4,19	4,04	3,91	3,84	3,78	3,77	3,73	3,70	3,73
Prod. alimentares não transformados	2023	11,40	12,81	14,34	15,14	15,31	15,20	15,29	15,45	15,37	14,63	13,51	12,55
	2024	11,59	10,52	8,94	7,76	7,13	6,55	5,85	4,95	4,44	4,41	4,32	4,22
Produtos energéticos	2023	11,02	9,91	8,02	5,41	2,94	0,16	-2,38	-3,61	-4,53	-5,21	-6,40	-6,64
	2024	-6,93	-7,15	-6,84	-5,95	-4,96	-3,90	-2,56	-2,20	-2,34	-2,46	-1,99	-1,67
Bens	2023	8,49	8,98	9,18	9,12	8,74	8,19	7,67	7,37	6,98	6,48	5,69	5,07
	2024	4,38	3,67	3,05	2,63	2,47	2,33	2,28	2,06	1,91	1,80	1,85	1,90
Serviços	2023	5,70	6,03	6,29	6,43	6,28	6,01	5,64	5,16	4,87	4,67	4,68	4,68
	2024	4,63	4,52	4,35	4,23	4,38	4,50	4,72	4,98	5,18	5,24	5,20	5,25

Fonte: INE, Índice de Preços no Consumidor.

Nota: ⁽¹⁾ Classificação do Consumo Individual por Objetivo.

4 - Variação homóloga

Base 100=2012

Região Autónoma da Madeira

Unidade: %

Classes COICOP ⁽¹⁾	Anos	Meses											
		Jan	Fev	Mar	Abr	Mai	Jun	Jul	Ago	Set	Out	Nov	Dez
Produtos alimentares e bebidas não alcoólicas	2023	19,75	20,94	19,54	15,69	10,84	10,67	10,85	10,75	8,95	7,16	5,48	5,24
	2024	5,15	4,55	1,79	3,00	4,67	4,47	4,08	3,31	5,03	5,33	3,88	4,26
Bebidas alcoólicas e tabaco	2023	0,94	-1,03	-1,26	3,28	-0,64	-0,49	-0,42	-0,90	1,06	1,52	0,10	0,53
	2024	0,02	2,82	1,65	0,82	5,26	3,85	3,95	7,18	4,02	2,45	5,14	4,35
Vestuário e calçado	2023	8,61	8,72	3,11	3,68	2,66	2,01	1,04	1,84	0,50	0,72	0,18	0,09
	2024	-1,06	-3,58	0,11	-2,20	-1,57	-1,76	0,40	-1,06	0,36	-2,49	-1,60	-0,85
Habitação, água, eletricidade, gás e outros combustíveis	2023	5,65	5,70	5,39	3,33	1,95	2,51	1,96	1,93	1,94	3,53	1,93	1,81
	2024	1,33	2,56	2,39	3,11	3,36	4,06	5,55	5,67	5,86	5,19	5,32	5,66
Acessórios, equip. doméstico, manut. corrente da habitação	2023	9,21	8,69	8,17	8,40	7,40	5,00	4,74	3,73	3,49	2,98	0,96	1,05
	2024	1,92	0,79	0,86	0,58	0,10	1,09	1,40	0,69	1,24	1,17	2,43	2,22
Saúde	2023	1,98	2,18	2,67	2,45	2,40	2,74	2,80	2,80	2,94	3,02	2,79	2,49
	2024	1,88	1,98	2,00	1,91	2,20	2,61	2,66	2,57	2,41	2,98	2,67	3,24
Transportes	2023	3,91	4,20	-0,08	-2,07	-2,58	-3,78	-5,47	-0,97	1,36	1,55	0,79	3,34
	2024	3,07	2,90	3,32	4,86	5,91	3,72	2,66	2,02	0,56	-1,75	-1,68	1,89
Comunicações	2023	-0,80	3,84	5,74	4,13	4,03	4,08	4,15	3,99	3,99	4,03	5,01	6,12
	2024	5,51	7,17	6,23	6,30	6,88	6,70	6,65	6,61	6,65	6,52	6,55	5,88
Lazer, recreação e cultura	2023	3,00	2,55	2,76	2,13	2,49	2,44	1,68	1,73	2,19	1,25	0,73	1,32
	2024	1,59	2,30	2,08	0,89	2,12	0,93	1,82	2,74	2,65	3,50	3,31	3,34
Educação	2023	1,74	1,84	1,64	1,64	1,64	1,64	1,64	1,64	2,19	1,88	2,15	2,15
	2024	2,15	1,98	1,89	1,89	1,89	1,89	1,89	1,89	1,61	1,88	1,79	1,79
Restaurantes e hotéis	2023	13,07	13,51	17,80	20,78	11,59	9,75	9,14	6,66	7,11	7,17	9,71	10,15
	2024	9,53	7,91	6,60	5,76	7,76	6,82	10,60	8,57	9,29	8,49	9,70	11,15
Bens e serviços diversos	2023	3,01	2,97	2,47	2,31	2,46	1,95	1,32	1,55	0,55	0,75	0,38	0,40
	2024	0,46	0,50	0,83	2,27	1,36	1,74	1,78	2,17	2,71	3,57	3,14	3,97

Total e agregados especiais	Anos	Meses											
		Jan	Fev	Mar	Abr	Mai	Jun	Jul	Ago	Set	Out	Nov	Dez
Total	2023	8,31	8,69	7,75	6,57	4,40	3,82	3,21	3,77	3,88	3,63	2,88	3,31
	2024	2,99	2,80	2,41	2,95	3,94	3,54	3,89	3,53	3,81	3,17	3,05	4,02
Total exceto habitação	2023	8,45	8,84	7,84	6,61	4,37	3,76	3,13	3,71	3,82	3,56	2,78	3,24
	2024	2,89	2,68	2,27	2,83	3,85	3,43	3,78	3,40	3,69	3,03	2,90	3,89
Total exceto produtos alimentares não transformados e energéticos	2023	7,75	8,04	7,31	7,09	4,96	4,69	3,83	3,56	3,64	3,80	3,69	3,54
	2024	3,06	2,81	2,85	3,30	4,10	3,87	4,15	4,35	4,53	3,30	3,34	4,15
Total exceto produtos alimentares não transformados	2023	6,97	7,25	6,00	5,30	3,36	2,90	2,04	2,61	2,93	3,08	2,52	2,91
	2024	2,45	2,29	2,47	3,10	3,88	3,55	3,97	3,86	3,74	2,61	2,85	3,88
Total exceto produtos energéticos	2023	9,13	9,53	9,06	8,25	5,91	5,48	4,89	4,70	4,58	4,31	3,93	3,90
	2024	3,56	3,29	2,73	3,12	4,14	3,82	4,04	3,94	4,50	3,80	3,49	4,26
Prod. alimentares não transformados	2023	18,55	19,74	21,25	16,13	12,21	10,67	12,03	12,45	10,91	7,67	5,60	6,31
	2024	6,91	6,45	1,95	1,98	4,47	3,55	3,38	1,22	4,34	7,14	4,41	4,99
Produtos energéticos	2023	-0,02	0,21	-5,45	-10,15	-10,87	-12,63	-13,56	-6,19	-3,75	-3,68	-8,08	-3,53
	2024	-3,62	-2,66	-1,38	0,80	1,08	-0,41	1,65	-1,99	-5,45	-5,16	-2,92	0,35
Bens	2023	10,27	10,44	8,54	6,70	4,34	3,58	3,07	4,22	3,92	3,32	1,45	2,07
	2024	1,76	1,51	1,00	1,57	2,34	2,00	2,35	1,53	2,09	1,98	1,98	2,74
Serviço	2023	5,42	6,11	6,54	6,24	4,34	4,00	3,19	2,88	3,64	4,04	5,08	5,12
	2024	4,78	4,65	4,44	4,76	5,98	5,50	5,75	5,93	5,98	4,82	4,55	5,75

Fonte: INE, Índice de Preços no Consumidor.

Nota: ⁽¹⁾ Classificação do Consumo Individual por Objetivo.

5 - Variação mensal

Base 100=2012
Região Autónoma da Madeira

Unidade: %

Classes COICOP ⁽¹⁾	Anos	Meses											
		Jan	Fev	Mar	Abr	Mai	Jun	Jul	Ago	Set	Out	Nov	Dez
		Produtos alimentares e bebidas não alcoólicas	2023	1,99	1,99	1,81	-0,51	-2,30	0,71	0,16	0,22	-0,23	0,81
	2024	1,90	1,41	-0,88	0,68	-0,72	0,52	-0,21	-0,52	1,43	1,10	-0,64	0,15
Bebidas alcoólicas e tabaco	2023	1,10	-3,19	2,41	1,83	-1,22	0,14	-0,77	-0,50	0,08	0,17	0,58	0,03
	2024	0,58	-0,48	1,25	0,99	3,13	-1,20	-0,68	2,59	-2,86	-1,34	3,22	-0,73
Vestuário e calçado	2023	-9,79	-4,83	15,87	0,71	-0,17	-0,52	-10,38	-5,71	18,02	2,36	-0,24	-1,23
	2024	-10,83	-7,25	20,30	-1,62	0,48	-0,72	-8,40	-7,08	19,71	-0,55	0,68	-0,47
Habitação, água, eletricidade, gás e outros combustíveis	2023	1,78	0,14	0,56	-0,50	-0,07	0,00	-1,40	0,14	0,15	0,79	0,18	0,06
	2024	1,29	1,35	0,40	0,20	0,18	0,67	0,01	0,27	0,32	0,15	0,30	0,38
Acessórios, equip. doméstico, manut. corrente da habitação	2023	0,78	0,88	0,06	0,33	-0,04	-0,62	-1,07	1,11	-0,15	0,28	-0,57	0,08
	2024	1,65	-0,24	0,13	0,06	-0,52	0,36	-0,76	0,39	0,40	0,21	0,67	-0,13
Saúde	2023	0,67	0,14	0,55	0,06	0,07	-0,03	0,06	0,13	0,16	0,07	0,63	-0,06
	2024	0,07	0,25	0,57	-0,02	0,36	0,37	0,11	0,04	0,01	0,62	0,33	0,50
Transportes	2023	-0,41	0,49	0,18	7,47	-0,94	1,25	1,07	1,69	-0,20	-5,80	-0,92	-0,10
	2024	-0,67	0,32	0,59	9,07	0,05	-0,84	0,03	1,06	-1,63	-7,97	-0,85	3,53
Comunicações	2023	0,24	4,41	1,82	-0,10	-0,12	-0,24	-0,01	0,02	-0,07	0,09	-0,01	0,02
	2024	-0,33	6,06	0,92	-0,03	0,43	-0,41	-0,06	-0,03	-0,03	-0,03	0,01	-0,61
Lazer, recreação e cultura	2023	0,62	-0,05	0,30	0,87	-0,19	0,68	-0,25	-0,32	-0,96	-0,36	0,39	0,60
	2024	0,89	0,66	0,08	-0,31	1,02	-0,49	0,63	0,58	-1,05	0,47	0,20	0,63
Educação	2023	0,00	0,17	0,00	0,00	0,00	0,00	0,00	0,00	0,55	1,22	0,20	0,00
	2024	0,00	0,00	-0,08	0,00	0,00	0,00	0,00	0,00	0,26	1,49	0,11	0,00
Restaurantes e hotéis	2023	0,17	2,82	5,66	4,31	0,92	2,19	-1,21	3,62	-2,06	-4,87	-2,61	1,31
	2024	-0,39	1,30	4,38	3,48	2,83	1,30	2,28	1,73	-1,42	-5,57	-1,52	2,65
Bens e serviços diversos	2023	0,00	0,70	-0,16	-0,38	0,74	-0,40	-0,48	0,35	-0,31	0,22	0,18	-0,06
	2024	0,07	0,73	0,17	1,05	-0,16	-0,03	-0,44	0,74	0,22	1,05	-0,23	0,74

Total e agregados especiais	Anos	Meses											
		Jan	Fev	Mar	Abr	Mai	Jun	Jul	Ago	Set	Out	Nov	Dez
		Total	2023	0,16	0,69	1,95	1,46	-0,65	0,46	-0,74	0,41	0,59	-0,92
	2024	-0,15	0,50	1,56	2,00	0,30	0,08	-0,41	0,06	0,86	-1,53	-0,20	0,92
Total exceto habitação	2023	0,14	0,70	1,99	1,49	-0,68	0,46	-0,78	0,41	0,59	-0,97	-0,11	-0,03
	2024	-0,19	0,49	1,58	2,05	0,30	0,06	-0,44	0,04	0,88	-1,60	-0,23	0,93
Total exceto produtos alimentares não transformados e energéticos	2023	-0,02	0,55	2,02	1,94	-0,29	0,34	-0,79	0,10	0,66	-1,11	-0,03	0,17
	2024	-0,48	0,31	2,07	2,38	0,49	0,11	-0,53	0,30	0,83	-2,28	0,02	0,95
Total exceto produtos alimentares não transformados	2023	0,00	0,56	1,78	1,66	-0,37	0,36	-0,86	0,31	0,75	-1,04	-0,18	-0,05
	2024	-0,44	0,40	1,96	2,28	0,38	0,04	-0,46	0,20	0,64	-2,13	0,05	0,94
Total exceto produtos energéticos	2023	0,16	0,69	2,17	1,68	-0,60	0,45	-0,67	0,24	0,50	-0,97	0,06	0,18
	2024	-0,16	0,42	1,62	2,06	0,39	0,14	-0,46	0,14	1,04	-1,63	-0,25	0,93
Prod. alimentares não transformados	2023	1,37	1,61	3,15	-0,02	-2,65	1,20	0,13	1,17	-0,59	0,01	0,63	0,23
	2024	1,94	1,17	-1,21	0,00	-0,26	0,31	-0,04	-0,94	2,47	2,69	-1,94	0,79
Produtos energéticos	2023	0,19	0,67	-0,65	-1,19	-1,25	0,58	-1,53	2,56	1,69	-0,34	-1,76	-2,44
	2024	0,09	1,68	0,65	1,00	-0,98	-0,90	0,50	-1,11	-1,90	-0,03	0,56	0,84
Bens	2023	0,05	0,44	2,18	-0,15	-1,06	0,27	-1,43	0,04	1,59	0,66	0,09	-0,57
	2024	-0,26	0,20	1,67	0,42	-0,31	-0,07	-1,09	-0,77	2,15	0,55	0,09	0,17
Serviço	2023	0,34	1,05	1,61	3,80	-0,07	0,72	0,23	0,92	-0,77	-3,10	-0,34	0,77
	2024	0,01	0,91	1,41	4,11	1,10	0,26	0,47	1,09	-0,72	-4,17	-0,59	1,93

Fonte: INE, Índice de Preços no Consumidor.

Nota :⁽¹⁾ Classificação do Consumo Individual por Objeto.

6 - Índices mensais por Regiões NUTS II

Base 100=2012

Dezembro 2024

Classes COICOP ⁽¹⁾	Nacional	Norte	Centro	Área metropolitana de Lisboa	Alentejo	Algarve	Região Autónoma dos Açores	Região Autónoma da Madeira
Produtos alimentares e bebidas não alcoólicas	137,841	140,670	137,598	136,480	134,476	133,506	133,430	138,953
Bebidas alcoólicas e tabaco	136,370	134,751	137,653	134,154	136,380	134,045	163,196	148,400
Vestuário e calçado	85,812	88,441	96,135	80,577	77,954	58,807	85,498	87,606
Habituação, água, eletricidade, gás e outros combustíveis	133,600	130,207	128,760	142,155	127,729	131,233	120,547	122,591
Acessórios, equip. doméstico, manut. corrente da habitação	111,340	113,534	108,267	111,461	112,501	102,349	121,179	106,369
Saúde	113,994	116,084	111,879	113,658	113,805	113,047	116,437	108,633
Transportes	117,935	117,738	116,015	119,224	117,897	122,084	122,257	113,560
Comunicações	120,194	118,781	121,020	120,680	119,474	122,160	121,093	121,612
Lazer, recreação e cultura	110,399	109,298	111,171	110,571	117,512	110,630	109,977	104,423
Educação	116,429	118,899	110,651	119,443	108,717	106,849	92,690	102,461
Restaurantes e hotéis	145,075	147,226	137,517	148,645	134,641	144,237	145,444	155,433
Bens e serviços diversos	112,284	116,041	111,566	110,027	110,273	106,835	113,214	107,791

Total e agregados especiais	Nacional	Norte	Centro	Área metropolitana de Lisboa	Alentejo	Algarve	Região Autónoma dos Açores	Região Autónoma da Madeira
Total	122,173	122,973	120,803	123,072	120,536	118,723	123,026	120,606
Total exceto habitação	121,509	122,658	120,200	121,814	120,547	118,289	122,764	120,238
Total exc. produtos alimentares não transformados e energéticos	119,981	120,469	118,560	121,118	118,071	116,129	123,154	119,185
Total exceto produtos alimentares não transformados	119,871	120,334	118,441	121,148	118,208	116,343	122,109	117,553
Total exceto produtos energéticos	122,508	123,363	121,201	123,220	120,687	118,777	124,040	122,398
Prod. alimentares não transformados	141,868	144,947	142,429	140,332	136,111	138,012	131,019	147,424
Produtos energéticos	118,353	118,723	117,291	120,786	119,207	118,231	110,785	101,207
Bens	118,506	119,513	119,147	117,062	119,702	114,210	122,511	118,175
Serviços	127,229	128,052	122,914	130,138	121,887	125,570	123,633	123,937

Fonte: INE, Índice de Preços no Consumidor.

Nota :⁽¹⁾ Classificação do Consumo Individual por Objetivo.

7 - Variação média dos últimos 12 meses por Regiões NUTS II

Base 100=2012

Dezembro 2024

Unidade: %

Classes COICOP ⁽¹⁾	Nacional	Norte	Centro	Área metropolitana de Lisboa	Alentejo	Algarve	Região Autónoma dos Açores	Região Autónoma da Madeira
Produtos alimentares e bebidas não alcoólicas	2,35	2,69	2,16	1,87	2,99	1,83	3,27	4,12
Bebidas alcoólicas e tabaco	2,99	3,15	3,09	2,45	3,28	3,34	3,58	3,45
Vestuário e calçado	-1,22	0,00	-1,81	-2,09	-2,06	-1,48	-3,36	-1,27
Habituação, água, eletricidade, gás e outros combustíveis	6,55	7,72	6,93	5,34	7,68	7,12	1,93	4,16
Acessórios, equip. doméstico, manut. corrente da habitação	-1,59	-2,08	-1,93	-1,09	-1,09	-1,82	-0,46	1,20
Saúde	3,59	3,75	2,98	4,27	2,57	2,66	3,98	2,43
Transportes	1,34	1,91	1,17	1,14	0,46	0,48	1,18	2,30
Comunicações	5,93	5,88	6,12	5,74	6,22	5,89	5,70	6,47
Lazer, recreação e cultura	1,23	1,28	1,48	1,14	1,08	0,87	-0,03	2,27
Educação	3,74	3,78	3,34	4,16	3,01	1,94	0,64	1,88
Restaurantes e hotéis	4,79	5,45	4,99	4,20	4,48	4,09	4,62	8,51
Bens e serviços diversos	1,24	1,84	0,25	1,79	0,82	-2,46	0,62	2,04

Total e agregados especiais	Nacional	Norte	Centro	Área metropolitana de Lisboa	Alentejo	Algarve	Região Autónoma dos Açores	Região Autónoma da Madeira
Total	2,42	2,77	2,08	2,32	2,41	1,76	2,03	3,34
Total exceto habitação	2,23	2,61	1,95	2,06	2,32	1,53	1,96	3,22
Total exc. produtos alimentares não transformados e energéticos	2,48	2,78	2,02	2,52	2,40	1,69	2,22	3,66
Total exceto produtos alimentares não transformados	2,52	2,88	2,17	2,43	2,58	1,83	2,02	3,23
Total exceto produtos energéticos	2,37	2,67	1,94	2,38	2,24	1,63	2,21	3,73
Prod. alimentares não transformados	1,62	1,93	1,34	1,37	1,42	1,27	2,12	4,22
Produtos energéticos	3,22	4,21	3,89	1,60	4,53	3,82	-0,49	-1,67
Bens	1,16	1,55	1,10	0,57	1,89	1,13	1,09	1,90
Serviços	4,21	4,59	3,64	4,45	3,28	2,71	3,72	5,25

Fonte: INE, Índice de Preços no Consumidor.

Nota: ⁽¹⁾ Classificação do Consumo Individual por Objetivo.

8 - Variação homóloga por Regiões NUTS II

Base 100=2012

Dezembro 2024

Unidade: %

Classes COICOP ⁽¹⁾	Nacional	Norte	Centro	Área metropolitana de Lisboa	Alentejo	Algarve	Região Autónoma dos Açores	Região Autónoma da Madeira
Produtos alimentares e bebidas não alcoólicas	3,41	3,63	3,51	3,19	3,70	2,07	3,06	4,26
Bebidas alcoólicas e tabaco	2,60	2,39	2,86	1,80	3,56	4,05	4,60	4,35
Vestuário e calçado	-0,73	-0,11	-1,66	-0,53	-1,14	-2,56	-2,10	-0,85
Habituação, água, eletricidade, gás e outros combustíveis	7,10	7,87	7,09	6,61	7,13	7,25	3,11	5,66
Acessórios, equip. doméstico, manut. corrente da habitação	-1,51	-1,81	-1,80	-1,47	-0,90	-0,61	0,19	2,22
Saúde	3,23	3,30	2,35	3,99	2,58	2,53	4,11	3,24
Transportes	2,45	2,24	2,49	2,90	1,50	2,03	2,56	1,89
Comunicações	5,39	5,27	5,61	5,23	5,81	5,34	5,36	5,88
Lazer, recreação e cultura	2,46	3,40	2,19	1,83	3,12	1,28	1,19	3,34
Educação	3,40	3,78	3,20	3,52	2,28	1,59	0,99	1,79
Restaurantes e hotéis	5,24	6,17	4,77	4,82	4,12	3,50	6,02	11,15
Bens e serviços diversos	1,99	3,30	1,31	1,37	1,36	-0,91	2,22	3,97

Total e agregados especiais	Nacional	Norte	Centro	Área metropolitana de Lisboa	Alentejo	Algarve	Região Autónoma dos Açores	Região Autónoma da Madeira
Total	3,01	3,32	2,70	2,96	2,90	2,23	2,72	4,02
Total exceto habitação	2,84	3,17	2,58	2,73	2,83	2,02	2,65	3,89
Total exc. produtos alimentares não transformados e energéticos	2,81	3,02	2,33	2,89	2,72	2,12	3,23	4,15
Total exceto produtos alimentares não transformados	2,96	3,21	2,57	2,97	2,94	2,36	2,96	3,88
Total exceto produtos energéticos	2,88	3,17	2,50	2,89	2,71	2,01	2,94	4,26
Prod. alimentares não transformados	3,38	4,16	3,68	2,91	2,67	1,32	1,04	4,99
Produtos energéticos	4,89	5,51	5,20	4,26	5,32	5,45	-0,33	0,35
Bens	1,91	2,20	1,82	1,57	2,42	1,62	1,48	2,74
Serviços	4,57	4,98	4,09	4,66	3,70	3,13	4,96	5,75

Fonte: INE, Índice de Preços no Consumidor.

Nota: ⁽¹⁾ Classificação do Consumo Individual por Objetivo.

9 - Variação mensal por Regiões NUTS II

Base 100=2012

Dezembro 2024

Unidade: %

Classes COICOP ⁽¹⁾	Nacional	Norte	Centro	Área metropolitana de Lisboa	Alentejo	Algarve	Região Autónoma dos Açores	Região Autónoma da Madeira
Produtos alimentares e bebidas não alcoólicas	0,13	0,30	0,36	-0,08	0,08	0,03	-1,19	0,15
Bebidas alcoólicas e tabaco	-1,16	-1,22	-1,22	-1,48	0,00	-1,10	-0,71	-0,73
Vestuário e calçado	-1,86	-3,41	-0,82	-0,80	-0,74	-2,23	-1,36	-0,47
Habituação, água, eletricidade, gás e outros combustíveis	0,08	0,07	0,03	0,11	0,11	0,06	0,08	0,38
Acessórios, equip. doméstico, manut. corrente da habitação	0,04	0,13	-0,06	-0,03	0,22	0,15	-0,04	-0,13
Saúde	0,18	0,13	0,15	0,22	0,15	0,39	0,13	0,50
Transportes	1,67	0,82	1,55	2,21	0,94	2,87	5,70	3,53
Comunicações	-0,59	-0,67	-0,59	-0,51	-0,56	-0,57	-0,54	-0,61
Lazer, recreação e cultura	1,21	1,48	1,26	1,01	1,18	1,19	0,64	0,63
Educação	0,05	0,13	0,00	0,03	0,00	0,00	0,00	0,00
Restaurantes e hotéis	-0,88	0,17	0,48	-2,73	-0,04	0,36	0,19	2,65
Bens e serviços diversos	0,11	0,27	-0,22	-0,03	0,30	0,50	0,47	0,74

Total e agregados especiais	Nacional	Norte	Centro	Área metropolitana de Lisboa	Alentejo	Algarve	Região Autónoma dos Açores	Região Autónoma da Madeira
Total	0,11	0,01	0,32	-0,06	0,20	0,48	0,46	0,92
Total exceto habitação	0,10	0,00	0,33	-0,08	0,20	0,50	0,47	0,93
Total exc. produtos alimentares não transformados e energéticos	0,03	-0,15	0,24	-0,10	0,22	0,54	0,70	0,95
Total exceto produtos alimentares não transformados	0,06	-0,10	0,26	-0,08	0,25	0,53	0,68	0,94
Total exceto produtos energéticos	0,08	-0,02	0,32	-0,09	0,18	0,49	0,46	0,93
Prod. alimentares não transformados	0,47	0,89	0,85	0,04	-0,06	0,16	-1,14	0,79
Produtos energéticos	0,42	0,42	0,42	0,36	0,54	0,36	0,44	0,84
Bens	-0,13	-0,28	0,06	-0,14	0,11	-0,06	-0,54	0,17
Serviços	0,43	0,44	0,74	0,03	0,36	1,29	2,24	1,93

Fonte: INE, Índice de Preços no Consumidor.

Nota: ⁽¹⁾ Classificação do Consumo Individual por Objeto.

NOTA METODOLÓGICA

Índice de Preços no Consumidor – alterações decorrentes do encadeamento anual

Com a publicação do Índice de Preços no Consumidor (IPC) em janeiro de cada ano, a estrutura de despesa e os bens e serviços incluídos no cabaz são atualizados no âmbito do processo de encadeamento dos índices.

A estrutura de ponderação do IPC, que tem subjacente o conceito de despesa monetária de consumo final das famílias, tem como principal referência os dados detalhados (finais de 2021 e preliminares de 2022) das Contas Nacionais Portuguesas (SEC 2010). A utilização destes dados é determinada pela regulamentação da União Europeia e pelas recomendações do Eurostat para o cálculo do Índice Harmonizado de Preços no Consumidor (IHPC), com o objetivo de assegurar a mais elevada qualidade estatística da informação produzida e a comparabilidade entre os Estados Membros.

A utilização de informação de Contas Nacionais enquanto fonte primária permite incorporar, de forma sistemática, as alterações de preços e de quantidades dos bens e serviços adquiridos pelas famílias. Assegura ainda um elevado grau de coerência e consistência com outras variáveis fundamentais para a análise económica. As Contas Nacionais são compiladas numa lógica de equilíbrio entre os recursos disponíveis de cada produto (produção interna e importações) e as respetivas utilizações (exportações e despesa interna).

Como o grau de detalhe de produtos incluídos no IPC é superior ao proporcionado pelas Contas Nacionais, para níveis mais desagregados da despesa é utilizada a informação proveniente do Inquérito às Despesas das Famílias e dos Censos, complementada com outras fontes de informação de natureza administrativa, bem como outros inquéritos realizados pelo INE. Esta informação permite igualmente a atualização dos bens e serviços que integram o cabaz do IPC.

Em consequência do acesso a informação de base mais rica e atualizada, nomeadamente obtida a partir de fontes administrativas, são de referir as alterações introduzidas na estrutura de ponderação e/ou amostras dos seguintes bens e serviços: cigarros, eletricidade, gás natural, medicamentos e especialidades farmacêuticas, automóveis novos, telecomunicações, jornais e periódicos, jogos e apostas, seguros e serviços financeiros.

Importa lembrar que devido aos impactos significativos da pandemia COVID-19 na estrutura de consumo das famílias em 2020, foram adotadas recomendações específicas pelo Eurostat para a compilação dos ponderadores do IHPC, utilizando informação mais atualizada:

<https://ec.europa.eu/eurostat/documents/272892/11336726/Derivation+of+HICP+weights+for+2024.pdf>

Tendo em consideração as alterações significativas na estrutura de consumo das famílias que ainda estão a ocorrer no período de recuperação pós-pandemia, os ponderadores do IPC e IHPC para 2024 foram atualizados com recurso adicional a informação preliminar das Contas Nacionais Trimestrais para 2023, complementada com informação mais detalhada disponível, nomeadamente a obtida para os índices de volume de negócios do comércio a retalho e dos serviços.

No quadro seguinte apresentam-se os ponderadores das classes do IPC para 2023 e 2024:

Estrutura de ponderação do IPC

Classes COICOP ⁽¹⁾	2023	2024
1 Produtos alimentares e bebidas não alcoólicas	235,6	243,7
2 Bebidas alcoólicas e tabaco	39,2	37,1
3 Vestuário e calçado	61,0	65,6
4 Habitação, água, eletricidade, gás e outros combustíveis	84,1	75,9
5 Acessórios, equipamento doméstico e manutenção corrente da habitação	65,4	54,9
6 Saúde	88,5	85,3
7 Transportes	163,0	166,2
8 Comunicações	40,0	36,4
9 Lazer, recreação e cultura	47,2	42,5
10 Educação	15,7	15,2
11 Restaurantes e hotéis	62,5	89,8
12 Bens e serviços diversos	97,8	87,4
Total	1 000	1 000

Fonte: INE, Índice de Preços no Consumidor.

Notas:

⁽¹⁾ COICOP – Classificação do Consumo Individual por Objetivo.

O IPC regional contribui cerca de 2% para o IPC nacional.

Índice de Preços no Consumidor

O índice de Preços no Consumidor (IPC) mede a evolução temporal dos preços de um conjunto de bens e serviços representativos da estrutura de despesa de consumo da população residente em Portugal. É importante ter presente que o IPC não é um indicador do nível de preços, mas antes um indicador da respetiva variação.

A estrutura de ponderação do IPC é determinada a partir da componente de despesa monetária de consumo privado das Contas Nacionais e complementada pelos resultados do Inquérito às Despesas das Famílias (IDEF) realizado em 2015/2016, do Recenseamento Geral da Habitação que ocorreu em 2021 e de outras fontes de natureza administrativa. Os bens e serviços que constituem o cabaz do indicador resultam do IDEF e de informação auxiliar, com origem diversa, que inclui outros inquéritos disponíveis no INE, assim como dados administrativos.

Os bens e serviços encontram-se classificados em doze classes de despesa.

A metodologia de encadeamento que serve de base ao cálculo do indicador permite que a estrutura de ponderação seja atualizada anualmente tendo em conta a informação disponível, sendo valorizada a preços médios de dezembro do ano anterior.

Taxa de variação mensal

A variação mensal compara índices entre dois meses consecutivos. Embora permita um acompanhamento corrente do andamento dos preços, é influenciada por efeitos sazonais e outros mais específicos localizados num (ou em ambos) dos meses comparados.

$$\left(\frac{I_t}{I_{t-1}} - 1 \right) \times 100$$

Sendo:

I_t = índice do mês t

t = nº de ordem do mês = 1,2,3...n

Taxa de variação homóloga

A variação homóloga compara o índice do mês corrente com o do mesmo mês do ano anterior. Esta taxa, perante um padrão estável de sazonalidade, não é afetada por oscilações desta natureza podendo, no entanto, ser influenciada por efeitos específicos localizados nos meses comparados.

$$\left(\frac{I_t}{I_{t-12}} - 1 \right) \times 100$$

Taxa de variação média dos últimos 12 meses

A variação média dos últimos doze meses compara o índice médio dos últimos doze meses com o dos doze meses imediatamente anteriores. Tal como uma média móvel, esta taxa é menos sensível a alterações esporádicas e não é afetada por flutuações sazonais. No mês de dezembro, corresponde à taxa de inflação anual.

$$\left(\frac{\sum_{j=0}^{11} I_{t-j}}{\sum_{j=0}^{11} I_{t-j-12}} - 1 \right) \times 100$$

Índice de inflação subjacente (total exceto produtos alimentares não transformados e energéticos)

O indicador de inflação subjacente é obtido do índice total excluindo os preços dos produtos alimentares não transformados e dos produtos energéticos. Pretende-se com estas exclusões eliminar algumas das componentes mais expostas a “choques” temporários.

Contribuições

A contribuição representa o efeito individual de uma dada classe na formação da taxa de variação do índice total, sendo apresentada em pontos percentuais.

Sendo o IPC um índice encadeado, o cálculo das contribuições para a variação homóloga deve ter esse aspeto em consideração. Maior detalhe sobre o cálculo de contribuições pode ser obtido no Consumer Price Index Manual, Theory and Practice, 2004, cap. 9, pág. 38, do International Labour Organization, disponível em <http://www.ilo.org/public/english/bureau/stat/guides/cpi/index.htm>

Em consequência, as contribuições das classes refletem, além das variações dos índices respetivos, as alterações nos ponderadores com o processo de encadeamento. Refira-se ainda que as contribuições são calculadas com índices não arredondados de modo que a sua soma corresponda à taxa de variação homóloga do IPC.