

Anuário Estatístico

da Região Autónoma da Madeira

Statistical Yearbook

of the Autonomous Region of Madeira

2024

DOCUMENTO PROVISÓRIO



FICHA TÉCNICA

Anuário Estatístico da Região Autónoma da Madeira | Statistical Yearbook of Região Autónoma da Madeira

Funchal, 2000-
Anuário Estatístico da Região Autónoma da Madeira / ed. Direção Regional
de Estatística da Madeira. – 1998- . . - Funchal, DREM, 2000- . . – 30 cm
Anual. – Continuação de : Anuário Estatístico: Madeira
ISSN: 1645-2275
ISBN: 978-989-9188-12-9

Editor | Editor
Direção Regional de Estatística da Madeira
Calçada de Santa Clara, n.º 38
9004-545 Funchal
Telefone: (+351) 291 145 126 (Chamada para a rede fixa nacional)
E-mail: drem@ine.pt

Diretor Regional | Regional Director
Paulo Baptista Vieira

Coordenação Técnica | Technical Coordination
Ângela Gouveia
Guida Rodrigues
Luís Jesus
Miguel Martins
Miguel Teixeira

Imagem e Tradução | Image and Translation
Amílcar Rodrigues
Roberto Rodrigues
Rubina Correia
Sofia Caires

Impressão | Printed by
Tipografia Natividade

Publicação Periódica
Anual

Tiragem | Print run
65 Exemplares

Preço | Price
22,00 € (isento de IVA nos termos do n.º 2 do art.º 2.º do CIVA)

DREM na Internet | DREM on the Internet
<https://estatistica.madeira.gov.pt/>

INE, I.P. na Internet | Statistics Portugal on the Internet
www.ine.pt

© DREM, Funchal - Portugal, 2024

A reprodução de qualquer página desta publicação é autorizada, exceto para fins comerciais, desde que mencionando o INE, IP/DREM, como autor, o título da obra, o ano de edição e a referência Funchal – Portugal

APRESENTAÇÃO | FOREWORD

Os Anuários Estatísticos Regionais, cuja divulgação se iniciou na primeira metade da década de 90, constituem a publicação de referência na disponibilização de informação estatística à escala regional e municipal.

No caso da edição respeitante à Região Autónoma da Madeira, a mesma resulta de um trabalho conjunto entre o Instituto Nacional de Estatística (INE) e a Direção Regional de Estatística (DREM). Concretamente, o INE compila os quadros, que depois envia à DREM para validação, cabendo a esta última, além desta tarefa, a edição da publicação.

A edição de 2024 marca uma rutura com o modelo que desde sempre presidiu a esta publicação. O facto de os utilizadores estarem crescentemente familiarizados com as tecnologias de informação e comunicação e o uso cada vez mais frequente de infografias, as quais permitem aos utilizadores captar mais fácil e rapidamente a essência da informação que se pretende transmitir, levou a que a DREM reformulasse de forma profunda o Anuário Estatístico da Região Autónoma da Madeira. Assim, os quadros passam a estar exclusivamente no portal de internet da DREM (estatistica.madeira.gov.pt), acessíveis na secção 'Multitemas' do menu 'Informação Estatística'. Por sua vez, a publicação mantém-se organizada em quatro grandes capítulos — O Território, As Pessoas, A Atividade Económica e O Estado — que se subdividem em 27 subcapítulos de informação. Contudo, em vez dos quadros, cada subcapítulo conterá somente duas páginas, a primeira das quais com uma síntese de resultados, e a segunda com um conjunto de infografias alusivas a algumas das variáveis tratadas na referida síntese ou constantes num dos quadros do respetivo subcapítulo.

De notar que quer a publicação quer os quadros são apresentados em português e inglês, disponibilizando estes últimos hiperligações para os indicadores da Base de Dados on-line do Portal de Estatísticas Oficiais (www.ine.pt), permitindo o acesso à respetiva série retrospectiva dos dados e correspondente metainformação.

Realce também para o processo conduzido pela DREM de integração de informação relevante recolhida regionalmente e publicada pela DREM no seu Portal de Estatísticas Oficiais e que não estava inserida nas edições anteriores do Anuário, que completam o conjunto de indicadores que estava acessível nesta publicação.

Com a edição de 2024, inicia-se a divulgação da informação dos Anuários Estatísticos Regionais estruturada maioritariamente de acordo com a nova versão da Nomenclatura das

The Regional Statistical Yearbooks, first launched in the early nineties, are the reference publication for the dissemination of statistical data at both regional and municipal levels.

In the case of the edition concerning the Autonomous Region of Madeira, this publication results from a collaborative effort between Statistics Portugal (INE) and the Regional Directorate of Statistics of Madeira (DREM). Specifically, Statistics Portugal compiles the tables and submits them to DREM for validation, while the latter is responsible not only for this task but also for the publication process.

The 2024 edition marks a clear departure from the long-standing model of this publication. Given the growing familiarity of users with information and communication technologies and the increasing prevalence of infographics, which are tools that facilitate quicker and more intuitive interpretation of statistical content, DREM has undertaken a comprehensive redesign of the Statistical Yearbook of the Autonomous Region of Madeira. As a result, the data tables will henceforth be available exclusively on the DREM website (estatistica.madeira.gov.pt), accessible through the 'Multithemes' section within the 'Statistical Information' menu. The publication itself remains structured into four broad chapters — The Territory, The People, Economic Activity, and The State — subdivided into 27 thematic subchapters. However, instead of data tables, each subchapter now consists of two pages: the first summarising the main findings, and the second presenting a selection of infographics illustrating key variables discussed in the summary or featured in one of the corresponding data tables.

It is worth noting that both the publication and the data tables are made available in Portuguese and English. The tables include hyperlinks to the indicators within the Online Database of the Official Statistics website (www.ine.pt), thereby providing access to time series and relevant metadata.

This edition also highlights DREM's ongoing efforts to integrate regionally sourced statistical information—published on its Official Statistics website but previously excluded from earlier Yearbook editions—thus enhancing the comprehensiveness of the indicators presented.

With the 2024 edition, the dissemination of data in the Regional Statistical Yearbooks is now predominantly structured according to the updated Nomenclature of Territorial Units for Statistics (NUTS 2024), as established by Commission Delegated Regulation 2023/674. This nomenclature applies from 1 January 2024 within both the European Statistical System (ESS) and the National Statistical System (NSS). Under this new classifi-

Unidades Territoriais para Fins Estatísticos (NUTS 2024), estabelecida pelo Regulamento Delegado 2023/674 da Comissão, com aplicação no Sistema Estatístico Europeu (SEE) e no Sistema Estatístico Nacional (SEN) a partir de 1 de janeiro de 2024. Esta nova versão das NUTS estrutura o território nacional em 9 regiões NUTS II e 26 sub-regiões NUTS III. Para a estruturação da informação de acordo com a intensidade de urbanização adotou-se a TIPAU 2014, que constitui uma classificação tripartida e exaustiva das freguesias do território nacional em três categorias: Área predominantemente urbana (APU), Área mediantemente urbana (AMU) e Área predominantemente rural (APR). A divisão ao nível do município — unidade de referência para a maioria da informação disponibilizada — considera o Código da Divisão Administrativa do Sistema Estatístico Nacional (SEN) e a delimitação das circunscrições administrativas do País de acordo com a Carta Administrativa Oficial de Portugal (CAOP), produzida pela Direção Geral do Território (DGT).

Nesta edição, no capítulo As pessoas, subcapítulo População, evidencia-se a inclusão das estimativas da população residente resultantes do exercício de Projeções da População Residente 2025-2100, de acordo com os diferentes cenários de projeção da população: cenário baixo, cenário central, cenário alto e cenário sem migrações. Ainda, no capítulo O Estado, subcapítulo Participação Política, faz-se notar a introdução dos resultados das eleições para a Assembleia da República e das eleições Autárquicas em 2025, beneficiando da informação da Secretaria-Geral do Ministério da Administração Interna.

Uma vez que a informação disponibilizada nos Anuários Estatísticos Regionais decorre de um vasto leque de operações estatísticas e fontes administrativas, o período de referência não é sempre o mesmo. Contudo, o período de referência dos indicadores apresentados é, na sua maioria, correspondente ao ano de 2023.

O INE e a DREM agradecem às diversas entidades cuja colaboração se traduziu no fornecimento atempado de informação, tornando possível a realização deste Anuário Estatístico da Região Autónoma da Madeira.

Dezembro 2025

cation, the national territory is divided into nine NUTS 2 regions and 26 NUTS 3 sub-regions. For the classification of areas by urbanisation intensity, the TIPAU 2014 typology is adopted, categorising parishes into three groups: Predominantly Urban Areas (PUA), Intermediate Urban Areas (IUA), and Predominantly Rural Areas (PRA). The municipal-level division—used as the reference unit for most of the data—is based on the Administrative Division Code of the NSS and the Official Administrative Map of Portugal (CAOP), produced by the Directorate-General for Territory (DGT).

In this edition, under the chapter People, subchapter Population, emphasis is placed on the inclusion of estimates of the resident population derived from the exercise on Resident Population Projections 2025–2100, according to the different population projection scenarios: low, central, high, and no-migration scenario. Furthermore, in the chapter The State, subchapter Political Participation, attention is drawn to the introduction of the results of the 2025 elections for the National Parliament and the Municipal Elections, based on information provided by the General Secretariat of the Ministry of Internal Administration.

Given that the data in the Regional Statistical Yearbooks are derived from a wide range of statistical operations and administrative sources, the reference periods are not uniform. Nevertheless, most of the indicators refer to the year 2023.

Statistics Portugal and DREM express their gratitude to the various entities whose timely provision of information made the production of this Statistical Yearbook of the Autonomous Region of Madeira possible.

December 2025

DREM

MISSÃO

A Direção Regional de Estatística da Madeira (DREM), enquanto autoridade estatística regional ou em colaboração com as autoridades estatísticas nacionais, tem por missão produzir e divulgar informação estatística oficial de qualidade, que responda com independência e eficácia às necessidades de informação da Sociedade.

VISÃO

A DREM é reconhecida, interna e externamente, como uma autoridade estatística de referência, que prossegue a sua Missão com independência técnica, rigor, competência e eficiência, regida por elevados padrões de qualidade, visando a satisfação dos seus utilizadores, incrementando a Literacia Estatística na Sociedade e ainda, fomentando a cooperação internacional.

VALORES

A atividade da DREM e dos seus trabalhadores, em linha com a Lei do Sistema Estatístico Nacional e com o Código de Conduta para as Estatísticas Europeias, pauta-se pelos seguintes valores:

- Profissionalismo, ética e respeito pela confidencialidade;
- Independência técnica, objectividade e imparcialidade;
- Orientação para as necessidades actuais e capacidade de antecipação das necessidades futuras dos utilizadores de informação;
- Eficácia e Eficiência na ação;
- Respeito pelos prestadores de informação primária e pela proteção dessa informação;
- Modernidade e inovação em termos de processos, de produtos e de serviços;
- Motivação elevada e aposta na aquisição de novas competências.

MISSION

The Regional Directorate of Statistics of Madeira (DREM), as the regional statistical authority or in collaboration with the national statistical authorities, is tasked with producing and disseminating official statistical information of high quality, which responds independently and effectively to the information needs of society.

VISION

DREM is recognised, both internally and externally, as a reference statistical authority, pursuing its Mission with technical independence, accuracy, competence, and efficiency, governed by high-quality standards, aiming to satisfy its users, enhance Statistical Literacy in society, and foster international cooperation.

VALUES

The activities of DREM and its staff, in line with the National Statistical System Law and the Code of Practice for European Statistics, are guided by the following values:

- Professionalism, ethics, and respect for confidentiality;
- Technical independence, objectivity, and impartiality;
- Orientation towards current needs and the ability to anticipate future needs of information users;
- Effectiveness and efficiency in action;
- Respect for primary data providers and the protection of this information;
- Modernity and innovation in processes, products, and services;
- High motivation and commitment to acquiring new skills.

ÍNDICE | CONTENTS

4	Apresentação Foreword
8	Glossário Glossary
9	Siglas e Abreviaturas Acronyms and Abbreviations
O TERRITÓRIO TERRITORY	
12	Território Territory
14	Ambiente Environment
AS PESSOAS PEOPLE	
18	População Population
20	Educação Education
22	Cultura e Desporto Culture and Sports
24	Saúde Health
26	Mercado de Trabalho Labour Market
28	Proteção Social Social Protection
30	Rendimento e Condições de Vida Household Income and Living Conditions
ATIVIDADE ECONÓMICA ECONOMIC ACTIVITY	
34	Contas Regionais Regional Accounts
36	Preços Prices
38	Empresas e Estabelecimentos Enterprises and Establishments
40	Comércio Internacional International Trade
42	Agricultura e Floresta Agriculture and Forestry
44	Pesca Fishery
46	Energia Energy
48	Construção e Habitação Construction and Housing
50	Transportes Transport
52	Comunicações Communication
54	Turismo Tourism
56	Instituições de Crédito e Sociedades Financeiras Credit Institutions and Financial Enterprises
58	Serviços Prestados às Empresas Business Services
60	Ciência e Tecnologia Science and Technology
62	Sociedade da Informação Information Society
64	Comércio Interno Domestic Trade
O ESTADO STATE	
68	Administração Regional e Local Regional and Local Government
70	Justiça Justice
72	Participação Política Political Participation

GLOSSÁRIO | GLOSSARY

Sinais convencionais / Conventional signs

Valor não disponível ou com menor fiabilidade	x	Value not available or less reliable
Quebra de série	⊥	Break in series
Valor preliminar	Pe	Preliminary value
Valor provisório	Po	Provisional value
Valor retificado	Rc	Rectified value
Valor revisto	Rv	Revised value
Dado nulo ou não aplicável	//	Null or not applicable
Porcentagem	%	Percentage
Permilagem	‰	Permillage

Unidades de medida / Units of measurement

Arqueação bruta	GT	Gross tonnage
Euro	€	Euro
Euro por quilograma	€/kg	Euro per kilogram
Gigawatt hora	GWh	Gigawatt hour
Grau centígrado	°C	Centigrade degree
Hectare	ha	Hectare
Hectolitro	hl	Hectolitre
Litro	l	Litre
Metro	m	Metre
Metro quadrado	m²	Square metre
Número	N.º No.	Number
Quilograma	kg	Kilogram
Quilómetro	km	Kilometre
Quilómetro quadrado	km²	Square kilometre
Quilowatt	kW	Kilowatt
Quilowatt hora	kWh	Kilowatt hour
Tonelada equivalente de petróleo	tep toe	Tonne of oil equivalent
Tonelada métrica	t	Metric tonne

SIGLAS E ABREVIATURAS | ACRONYMS AND ABBREVIATIONS

Carta Administrativa Oficial de Portugal	CAOP	Official Administrative Map of Portugal
Ciência e Tecnologia	C&T S&T	Science and Technology
Direção Regional de Estatística da Madeira	DREM	Regional Directorate of Statistics of Madeira
Equivalente a tempo integral	ETI FTE	Full time equivalent
Instituto Nacional de Estatística, I.P.	INE I.P.	Statistics Portugal
Instituto Português do Mar e da Atmosfera, I.P.	IPMA	Portuguese Sea and Atmosphere Institute
Investigação e Desenvolvimento	I&D R&D	Research and Development
Nomenclatura das Unidades Territoriais para Fins Estatísticos	NUTS	Nomenclature of Territorial Units for Statistics
Portugal	PT	Portugal
Produto Interno Bruto	PIB GDP	Gross Domestic Product
Região Autónoma da Madeira	RAM ARM	Autonomous Region of Madeira
União Europeia	UE EU	European Union
Valor Acrescentado Bruto	VAB GVA	Gross Value Added

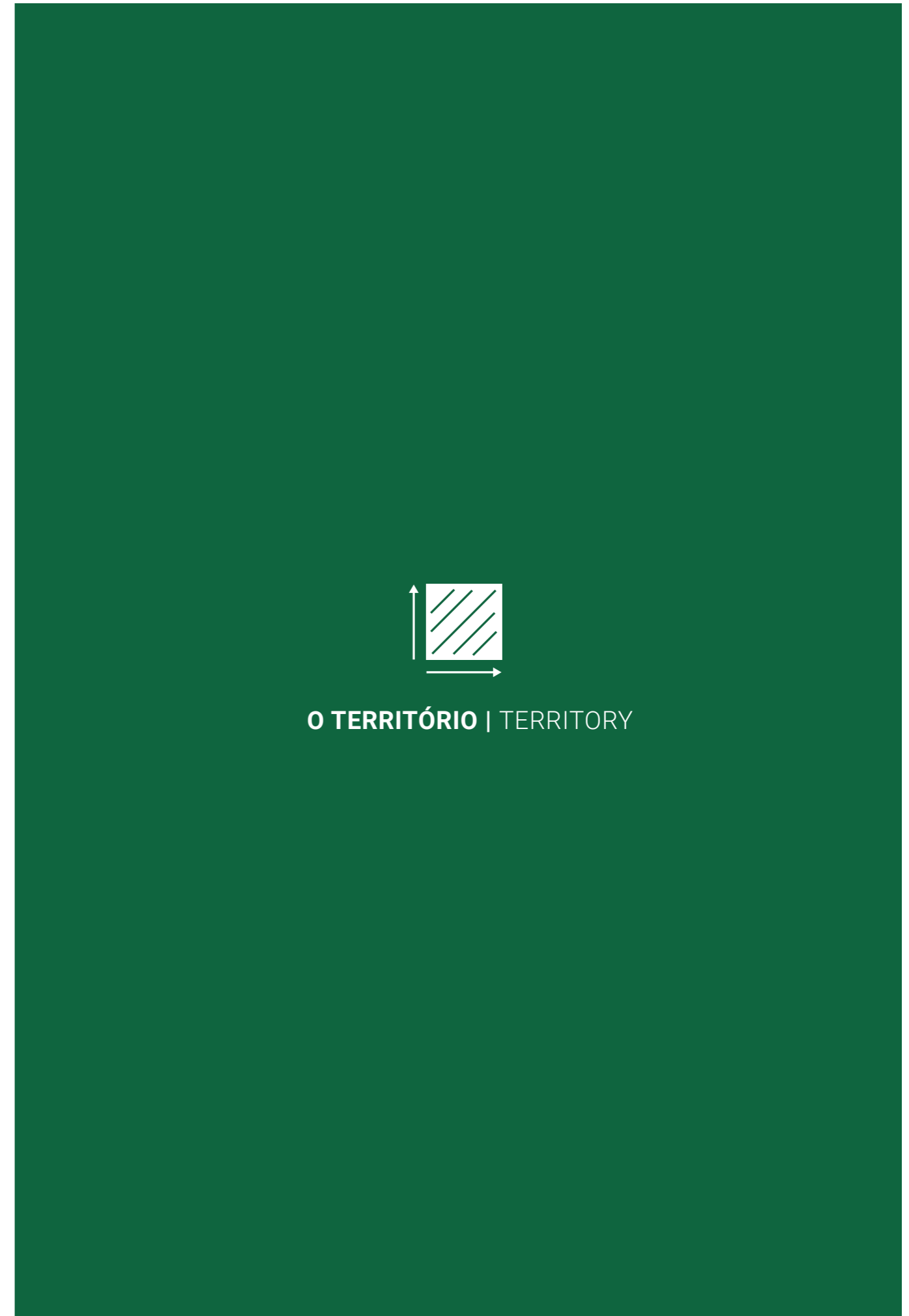

O TERRITÓRIO | TERRITORY

TERRITÓRIO | TERRITORY

A Região Autónoma da Madeira (RAM) é um arquipélago com 801,10 km² situado no Oceano Atlântico Norte, entre os paralelos 30° 01' 43" e 33° 07' 41" de latitude Norte, e entre os meridianos -15° 51' 13" e -17° 15' 57", a Oeste do meridiano de Greenwich. Localiza-se a cerca de 1 000 km a sudoeste de Lisboa e aproximadamente a 700 km da costa africana.

Compreende duas ilhas habitadas, Madeira e Porto Santo, e várias ilhas desabitadas, conhecidas como Ilhas Desertas e Ilhas Selvagens.

A divisão administrativa da RAM é composta por onze municípios e 54 freguesias. Na Região, existem 7 cidades estatísticas e 9 vilas.

A Ilha da Madeira, a maior do arquipélago, é caracterizada por uma paisagem montanhosa e vulcânica. O ponto mais alto é o Pico Ruivo, com 1 862 metros de altitude. O clima é subtropical, com temperaturas amenas durante todo o ano e uma precipitação moderada que é mais intensa nas áreas montanhosas. A ilha do Porto Santo, por outro lado, é mais plana e árida, com um clima mais seco. Em 2024, na estação do Funchal/Observatório, a temperatura média anual registada foi de 21,5 °C, uma das mais elevada nesta estação desde que existem registos, consolidando a tendência de aumento que ocorre, desde 2019.

No que respeita ao número de noites tropicais, ou seja, noites em que a temperatura mínima foi igual ou superior a 20 °C, a estação Funchal/Observatório registou 109 noites, +58,5 noites que a normal 1981-2010.

Agosto foi o mês mais quente no ano de 2024, com a temperatura média mensal a atingir 24,8 °C no Funchal/Observatório. Em oposição, março foi o mês mais frio, registando-se na referida estação uma temperatura média mensal de 18,7 °C.

Em 2024, a precipitação total registada na estação do Funchal/Observatório foi de 550,8 mm, valor inferior à normal climatológica 1981-2010 em 76,5 mm. Janeiro foi o mês mais chuvoso (160,6 mm), enquanto julho e agosto foram os meses menos chuvosos (0,0 mm).

Em 2024, existia um total de 46,7 mil hectares de áreas protegidas na Região, com a proporção de superfície de áreas protegidas a rondar os 58,3%.

A Região dispõe de 2 aeroportos, com um total de 2 pistas. A capacidade de passageiros por hora é de 2 100 no aeroporto da Madeira e de 800 no aeroporto do Porto Santo.

The Autonomous Region of Madeira (ARM) is an archipelago covering 801.10 km², located in the North Atlantic Ocean, between latitudes 30° 01' 43" and 33° 07' 41" North, and longitudes -15° 51' 13" and -17° 15' 57", West of the Greenwich meridian. It is situated approximately 1 000 km southwest of Lisboa and around 700 km from the African coast. The Region comprises two inhabited islands, Madeira and Porto Santo, as well as several uninhabited islands, known as the Desertas Islands and the Selvagens Islands.

The administrative division of the ARM consists of eleven municipalities and 54 parishes. In the Region, there are 7 statistical cities and 9 towns.

The island of Madeira, the largest in the archipelago, is characterised by a mountainous and volcanic landscape. The highest point is Pico Ruivo, standing at 1 862 meters above sea level. The climate is subtropical, with mild temperatures throughout the year and moderate precipitation, which is more intense in the mountainous areas. The island of Porto Santo, on the other hand, is flatter and more arid, with a drier climate. In 2024, at the Funchal/Observatory station, the recorded annual mean temperature was 21.5 °C, one of the highest values observed at this station since records began, confirming the upward temperature trend observed since 2019.

Regarding the number of tropical nights, defined as nights when the minimum temperature was equal to or higher than 20 °C, the Funchal/Observatory station recorded 109 nights, which is 58.5 nights above the 1981–2010 normal.

August was the warmest month of 2024, with the monthly mean temperature reaching 24.8 °C at the Funchal/Observatory station. In contrast, March was the coldest month, with a monthly mean temperature of 18.7 °C recorded at the same station.

In 2024, the total precipitation recorded at the Funchal/Observatory station amounted to 550.8 mm, which is 76.5 mm below the 1981–2010 climatological normal. January was the wettest month (160.6 mm), while July and August were the driest months (0.0 mm).

In 2024, a total of 46.7 thousand hectares of protected areas existed in the Region, with protected areas accounting for around 58.3% of the total surface area.

The Region has 2 airports and 2 runways. The passenger capacity per hour is 2 100 at Madeira airport and 800 at Porto Santo airport.



Arquipélago da Madeira | Madeira Archipelago



Comprimento máximo | Maximum length

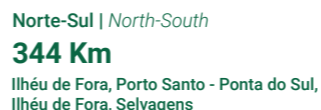

Aeroportos | Airports: Funchal e Porto Santo



Funchal - Porto Santo 56,1 km - 0h 25m	Funchal - Lisboa 972,8 km - 1h 45m
Porto Santo - Lisboa 900,8 km - 1h 40m	Funchal - Ponta Delgada 979,2 km - 1h 39m

Precipitação | Precipitation

	Observatório do Funchal Funchal observatory	Aeroporto do Porto Santo Porto Santo airport
Precipitação anual Annual precipitation	550,8 mm	394,8 mm
Mês mais chuvoso Month of highest precipitation	Janeiro January 160,6 mm	Março March 84,7 mm
Mês menos chuvoso Month of lowest precipitation	Julho/Agosto July/August 0,0 mm	Abril April 6,0 mm
Dias sem chuva Days without precipitation	310	287

Temperatura | Temperature

	Observatório do Funchal Funchal observatory	Aeroporto do Porto Santo Porto Santo airport
Temperatura média do ar Average air temperature	21,5°C	20,4°C
Mês mais quente Warmest month	Agosto August 24,8°C	Agosto August 24,1°C
Mês mais frio Coldest month	Março March média average 18,7°C	Março March média average 17,4°C
Noites tropicais Tropical nights	109	90

Fontes: Direção-Geral do Território, Carta Administrativa Oficial de Portugal - CAOP 2024; Instituto Português do Mar e da Atmosfera, I.P.; ANA - Aeroportos de Portugal, SA; Secretaria Regional de Equipamentos e Infraestruturas - Direção Regional de Estradas.
Source: Directorate-General for Territorial Planning, Official Administrative Map of Portugal - CAOP 2024; Portuguese Sea and Atmosphere Institute; ANA - Airports of Portugal, SA; Regional Secretariat for Equipment and Infrastructure - Regional Directorate of Roads.

AMBIENTE | ENVIRONMENT

Em 2024, os municípios da RAM efetuaram despesas na gestão de resíduos e na proteção da biodiversidade e paisagem, que ascenderam aos 92,9 mil euros e 53,2 mil euros por 1 000 habitantes, respetivamente, valores superiores aos verificados no País em 36,3% e 171,7%, pela mesma ordem.

Neste ano, foram contabilizadas 61 águas balneares na Região, das quais 51 apresentam qualidade “excelente”, 5 qualidade “boa”, 2 qualidade “aceitável”, 2 qualidade “má” e apenas 1 permanece “sem classificação”.

A água distribuída na Região em 2024 fixou-se em 88,9 m³/habitante, ligeiramente abaixo do valor registado em 2023 (89,1 m³/habitante).

Os indicadores de qualidade da água para consumo humano, para este ano, mostram que a percentagem de água segura foi de 99,1%, ligeiramente superior à observada a nível nacional (98,9%).

Segundo as estatísticas dos resíduos municipais divulgadas pelo INE, verifica-se que cada habitante da RAM gerou, em 2024, cerca de 500 quilogramas de resíduos urbanos, valor inferior à média dos portugueses, que se situou nos 516 quilogramas.

O Porto Santo e o Porto Moniz – os municípios com maior intensidade turística na RAM – registaram, em 2024, as capitações mais elevadas de Resíduos Sólidos Urbanos, tendo atingido, no primeiro caso, os 721 kg/hab e, no segundo, os 625 kg/hab.

Em 2023, contabilizavam-se 746 bombeiros na Região, 57,1% com vínculo profissional e os restantes 42,9% voluntários.

61,4% dos bombeiros pertenciam ao grupo etários dos 26-50 anos e 57,0% tinham o nível de escolaridade correspondente ao secundário. Os gastos associados às corporações de bombeiros rondaram os 15,3 milhões de euros, com o investimento a se fixar em 0,7 milhões de euros.

In 2024, municipalities in the Autonomous Region of Madeira (ARM) incurred expenditure on waste management and biodiversity and landscape protection amounting to 92.9 thousand euros and 53.2 thousand euros per 1 000 inhabitants, respectively. These figures exceeded the national values by 36.3% and 171.7%, in the same order.

In the same year, 61 bathing waters were recorded in the Region, of which 51 were classified as “excellent”, 5 as “good”, 2 as “sufficient”, 2 as “poor”, and only 1 remained “unclassified”.

In 2024, water distribution in the Region amounted to 88.9 m³ per inhabitant, representing a slight decrease compared with 2023 (89.1 m³ per inhabitant).

Water quality indicators for human consumption for this year show that the percentage of safe water was 99.1%, slightly higher than that observed at the national level (98.9%).

According to municipal waste statistics released by the INE, each inhabitant of the ARM generated, in 2024, about 500 kilograms of urban waste, a figure below the national average, which stood at 516 kilograms per inhabitant.

Porto Santo and Porto Moniz - the municipalities with the highest tourist intensity in the ARM - recorded the highest per capita generation of Municipal Solid Waste, reaching 721 kg per inhabitant in the former and 625 kg per inhabitant in the latter.

In 2023, there were 746 firefighters in the Region, 57.1% of whom were professional firefighters, while the remaining 42.9% served as volunteers.

61.4% of firefighters belonged to the 26-50 age group and 57.0% had attained upper secondary education. Expenditure associated with fire brigades was around 15.3 million euros, with investment expenditure standing at 0.7 million euros.



Despesas dos municípios em proteção da biodiversidade e da paisagem por 1 000 habitantes (€/hab)
Municipal expenditure on biodiversity and landscape protection per 1,000 inhabitants (€/inhab)



Despesas dos municípios em gestão de resíduos por 1 000 habitantes (€/hab.)
Municipal expenditure on waste management per 1,000 inhabitants (€/inhab.)



Água segura para consumo humano em 2023
Safe water for human consumption in 2023

99,06%

Água distribuída em 2022
Water distributed in 2022

21 197 mil m³ | Thousand m³

Água distribuída por município e por habitante (m³/hab.), em 2022
Water distributed per municipality and per inhabitant (m³/inhab.), in 2022

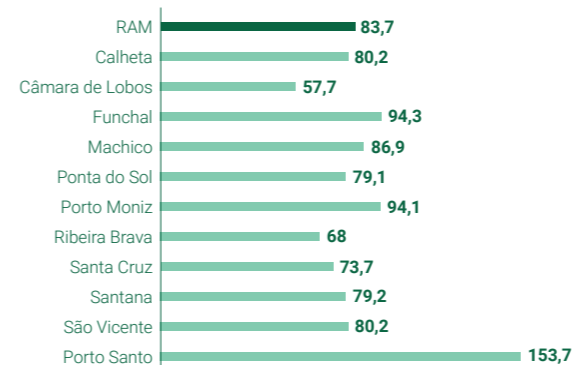

Resíduos urbanos recolhidos
Urban waste collected

129,1 mil t | thousand t



Resíduos urbanos geridos
Urban waste managed

156,7 mil t | thousand t

Resíduos urbanos recolhidos por município e por habitante (kg/hab.)
Urban waste collected per municipality and per inhabitant (kg/inhab.)

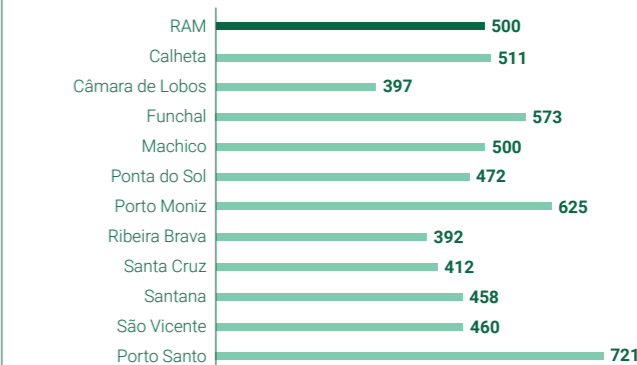

Bombeiros em 2023 | Firefighters in 2023

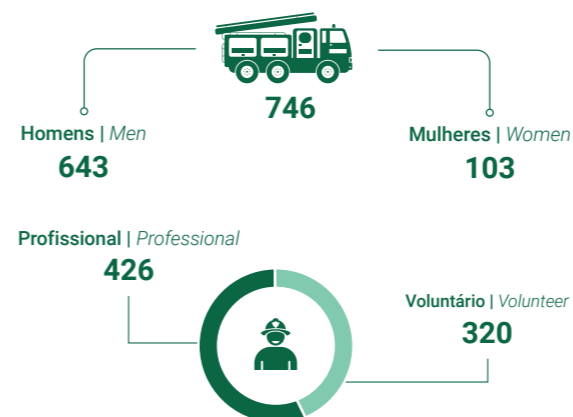

Praias de banho vigiadas em 2025
Lifeguarded bathing beaches in 2025

32



Praias com bandeira azul em 2025
Blue flag beaches in 2025

18

Dados de 2024 se não for especificado outro ano. | Data from 2024, unless another year is specified.

Fonte: INE, I.P./DREM, Estatísticas do Ambiente.

Source: INE, I.P./DREM, Environment Statistics.



AS PESSOAS | PEOPLE

POPULAÇÃO | POPULATION

Em 31 de dezembro de 2024, a população residente na Região foi estimada em 259 440 pessoas (123 222 homens e 136 218 mulheres), mais 2 818 pessoas do que em 2023 (256 622), aumentando pelo sexto ano consecutivo. O acréscimo populacional em 2024 resultou de um saldo migratório de 3 599 pessoas (3 592 em 2023), que compensou o saldo natural negativo de -781 pessoas (-1 040 em 2023). Estes resultados traduziram-se em taxas de crescimento efetivo, migratório e natural de 10,9%, 13,9% e -3,0%, respetivamente.

Os jovens (0-14 anos) representavam 11,9% do total da população residente em 2024, o grupo dos 15 aos 64 anos, 66,7%, e os idosos (65 ou mais anos), 21,3%. Em 2024, e à semelhança do ano precedente, o índice de envelhecimento foi superior a 100, fixando-se no valor mais elevado alguma vez registado na Região, 179 pessoas idosas por cada 100 jovens (172 em 2023).

O número de nados-vivos de mães residentes na Região em 2024 aumentou face ao ano anterior, passando de 1 747 nados-vivos em 2023 para 1 793 em 2024, atingindo uma taxa bruta de natalidade de 6,9 nados-vivos por mil habitantes. O índice sintético de fecundidade aumentou de 1,22 filhos por mulher em idade fértil (15-49 anos) em 2023 para 1,25 em 2024, continuando abaixo do valor necessário para assegurar a substituição das gerações (2,1 filhos por mulher).

Em 2024, registaram-se 2 574 óbitos, menos 217 do que em 2023. Da totalidade dos óbitos registados, a grande maioria, 81,9%, ocorreu em pessoas com idades iguais ou superiores a 65 anos. A taxa bruta de mortalidade atingiu 10,0 óbitos por mil habitantes, valor ligeiramente inferior ao apurado em 2023 (10,9%).

No triénio 2022-2024, a esperança de vida à nascença para a população residente na Região foi estimada em 79,26 anos, sendo 75,87 anos para os homens e 82,08 anos para as mulheres. Relativamente a 2021-2023, verificou-se um aumento de 5,2 meses de vida para os homens e de 1,9 meses para as mulheres.

Celebraram-se 1 225 casamentos em 2024 e decretaram-se 454 divórcios, correspondendo a uma taxa bruta de nupcialidade de 4,7 casamentos por mil habitantes e a uma taxa bruta de divórcio de 1,8‰.

De acordo com o cenário central das Projeções de População Residente 2025-2100, prevê-se que a população residente na Região diminua cerca de 52,5% até 2100, passando de 259,4 mil pessoas em 2024 para 123,3 mil em 2100.

As of 31 December 2024, the resident population of the Region was estimated at 259 440 persons (123 222 men and 136 218 women). This represented the sixth consecutive year of population growth, with an increase of 2 818 persons compared to 2023 (256 622). The population growth in 2024 resulted from a positive net migration balance of 3 599 persons (3 592 in 2023) which offset the negative natural balance of -781 persons (-1 040 in 2023). These results were reflected in a positive effective growth rate of 10.9%, a positive migratory growth rate of 13.9% and a negative natural growth rate of -3.0%.

In 2024, young persons (aged 0-14) accounted for 11.9% of the total resident population, the group aged 15 to 64 accounted for 66.7%, and the elderly (65 years or older) made up 21.3%. In 2024, similar to the previous year, the ageing index exceeded 100, reaching the highest value ever recorded in the Region, with 179 elderly persons for every 100 young persons (172 in 2023).

The number of live births to mothers residing in the Region in 2024 increased compared to the previous year, from 1 747 live births in 2023 to 1 793 in 2024, resulting in a crude birth rate of 6.9 live births per thousand inhabitants. The total fertility rate increased from 1.22 children per woman of childbearing age (15-49 years) in 2023 to 1.25 in 2024, remaining below the replacement level of 2.1 children per woman necessary for generational replacement.

In 2024, there were 2 574 deaths, 217 fewer than in 2023. Of the total number of deaths recorded, the vast majority, 81.9%, occurred in persons aged 65 years or older. The crude mortality rate reached 10.0 deaths per thousand inhabitants, a figure lower than that recorded in 2023 (10.9%).

For the three-year period 2022-2024, life expectancy at birth for the resident population in the Region was estimated at 79.26 years, standing at 75.87 years for men and 82.08 years for women. Compared to 2021-2023, there was an increase of 5.2 months in life expectancy for men and 1.9 months for women.

In 2024, 1 225 marriages were celebrated, and 454 divorces were decreed, corresponding to a crude marriage rate of 4.7 marriages per thousand inhabitants and a crude divorce rate of 1.8‰.

According to the central scenario of the Resident Population Projections 2025-2100, the resident population in the Region is expected to decrease by around 52.5%, declining from 259.4 thousand persons in 2024 to 123.3 thousand in 2100.

259 440

População residente a 31 de dezembro
Resident population as of December 31

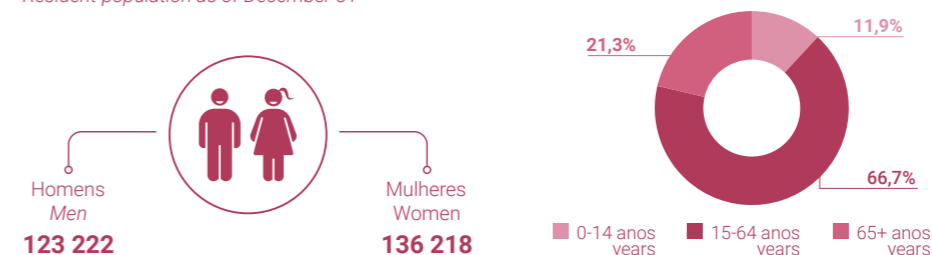

1 793

Nados-vivos
Live-births

936

Homens
Men

857

Mulheres
Women

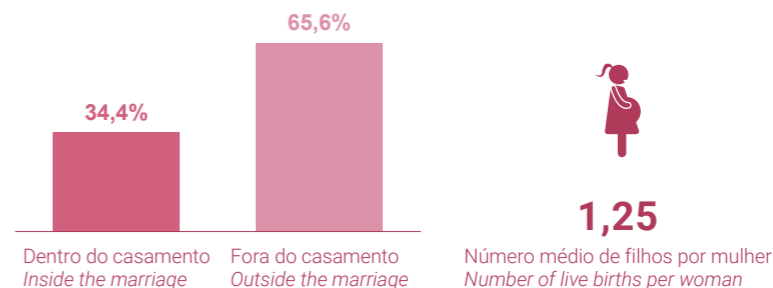

2 574

Óbitos
Deaths

1 207

Homens
Men

1 367

Mulheres
Women

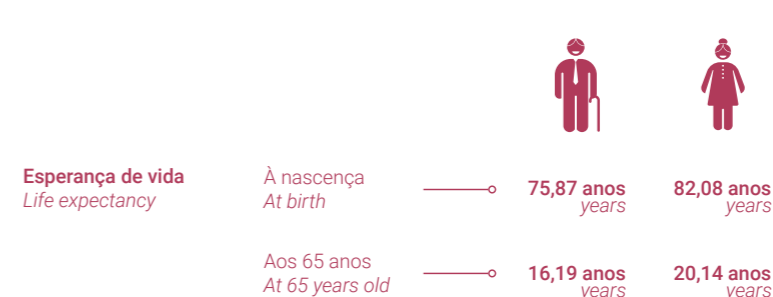

3 599

Saldo migratório
Net migration

-995

-781

Saldo natural
Natural change

-3 136

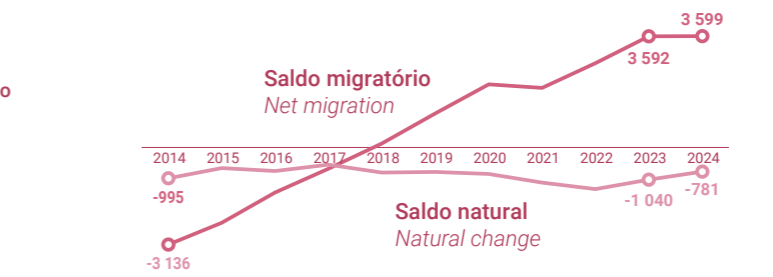

População Residente
Resident Population

259 440

Projeções 2025-2100
Projections 2025-2100

123 300

- Alto/High: 158 186
- Central/Central: 123 258
- Sem migrações/No migratons: 121 676
- Baixo/Low: 91 348

Dados de 2024 se não for especificado outro ano. | Data from 2024, unless another year is specified.
Fonte: INE, I.P./DREM, Estimativas Anuais da População Residente; Nados-vivos, Óbitos e Casamentos; Tábuas Completas de Mortalidade e Indicadores Demográficos; Estimativas Anuais de Emigração e de Imigração; Projeções de População Residente 2025-2100.
Source: INE, I.P./DREM, Annual Resident Population Estimates; Live Births, Deaths and Marriages; Life Tables and Demographic Indicators; Annual Emigration and Immigration Estimates; Resident Population Projections 2025-2100



Casamentos
Marriages

1 225



Divórcios
Divorces

454



Casamentos dissolvidos
por morte
Marriages dissolved
by death

932



Idade média ao casamento
Mean age at marriage



39,7 37,0



Idade média ao divórcio
Mean age at divorce



48,9 46,2

EDUCAÇÃO | EDUCATION

No ano letivo de 2023/2024, a RAM registou 113 estabelecimentos de ensino pré-escolar, mais um que no ano anterior. O pessoal docente também sofreu um acréscimo, passando de 635 docentes em 2022/2023 para 651 em 2023/2024, mais 16 docentes. Já o número de alunos aumentou 0,2%, totalizando 6 267 inscritos. A taxa bruta de pré-escolarização subiu 2,0 p.p., alcançando os 102,8%.

No ensino básico, o número de estabelecimentos do 1.º ciclo, e dos 2.º e 3.º ciclos permaneceu igual ao ano letivo 2022/2023, num total de 80 estabelecimentos a ministrar o 1.º ciclo e 28 estabelecimentos a ministrar o 2.º ciclo, igual ao verificado no 3.º ciclo.

No 1.º ciclo do ensino básico registou-se um aumento de 2,9% no número de alunos matriculados, totalizando 9 306 em 2023/2024. Em contraste, os 2.º e 3.º ciclos do ensino básico apresentaram uma diminuição de 5,6% e 6,7%, respetivamente, com 4 501 alunos no 2.º ciclo e 8 084 no 3.º ciclo. A taxa de retenção e desistência no ensino básico aumentou 0,1 p.p. em relação ao ano letivo anterior, atingindo 3,1% em 2023/2024: 1,5% no 1.º ciclo, 1,7% no 2.º ciclo e 5,6% no 3.º ciclo.

No ensino secundário, no ano letivo 2023/2024, a RAM contabilizou 26 estabelecimentos de ensino, mais 2 que no ano letivo anterior. Contabilizaram-se 9 683 alunos matriculados, passando a ser considerados como alunos matriculados no âmbito da oferta "Formações modulares" apenas aqueles que obtiveram certificação escolar, pelo que este valor não é comparável com o do ano anterior. A taxa de transição/ conclusão no ensino secundário situou-se em 89,0%, diminuindo 1,2 p.p. face a 2022/2023.

Relativamente ao pessoal docente, observou-se uma diminuição nos 1.º e 2.º ciclos do ensino básico, que registaram 1 490 e 745 docentes em 2023/2024, respetivamente, correspondendo a decréscimos de 0,1% e 4,6%, face a 2022/2023. Para os docentes do 3.º ciclo do ensino básico e do ensino secundário verificou-se, também, uma diminuição de 1,3%, registando 2 602 docentes nestes dois níveis de ensino em 2023/2024.

No ensino superior, o número de estabelecimentos na RAM manteve-se em 8 no ano letivo 2023/2024. Verificou-se um aumento de 3,7% no número de alunos inscritos, totalizando 4 161 alunos. Foram diplomados 862 alunos em estabelecimentos de ensino superior da RAM, o que representa uma diminuição de 1,4% face ao ano letivo anterior. Do total de diplomados, 56,8% eram mulheres (490).

In the 2023/2024 academic year, the ARM had 113 pre-school establishments, one more than in the previous year. The teaching staff also increased, rising from 635 in 2022/2023 to 651 in 2023/2024, 16 more than in 2022/2023. The number of enrolled students rose by 0.2%, totaling 6 267. The gross pre-school enrolment rate increased by 2.0 percentage points (pp), reaching 102.8%.

In primary education, the number of schools for the 1st cycle and for the 2nd and 3rd cycles remained the same as in the 2022/2023 academic year, with a total of 80 schools providing the 1st cycle and 28 schools offering the 2nd cycle, the same as for the 3rd cycle.

The 1st cycle recorded a 2.9% increase in the number of enrolled students, totalling 9 306 in 2023/2024. In contrast, the 2nd and 3rd cycles saw decreases of 5.6% and 6.7%, respectively, with 4 501 students enrolled in the 2nd cycle and 8 084 in the 3rd cycle. The retention and dropout rate in primary education increased by 0.1 pp compared to the previous academic year, reaching 3.1% in 2023/2024: 1.5% in the 1st cycle, 1.7% in the 2nd cycle, and 5.6% in the 3rd cycle.

In secondary education, in the 2023/2024 academic year, the ARM recorded 26 establishments, two more than in the previous academic year. A total of 9 683 students were enrolled, with only those who obtained school certification now being considered as enrolled under the "Modular Training programmes" offer, making this figure not comparable to the previous year. The transition/conclusion rate in secondary education stood at 89.0%, decreasing by 1.2 pp compared to 2022/2023.

Regarding teaching staff, there was a decrease in the 1st and 2nd cycles, with 1 490 and 745 staff members recorded in 2023/2024, respectively, corresponding to decreases of 0.1% and 4.6% compared to 2022/2023. For the 3rd cycle and secondary levels, there was also a 1.3% decrease, with 2 602 teaching staff across these two levels in 2023/2024.

In higher education, the number of establishments in RAM remained stable at eight in the 2023/2024 academic year, with a 3.7% increase in the number of enrolled students, totalling 4 161. A total of 862 students graduated from higher education institutions in the ARM, representing a decrease of 1.4% compared to the previous academic year. Of the total graduates, 56.8% were women (490).

ENSINO NÃO SUPERIOR/NON-HIGHER EDUCATION

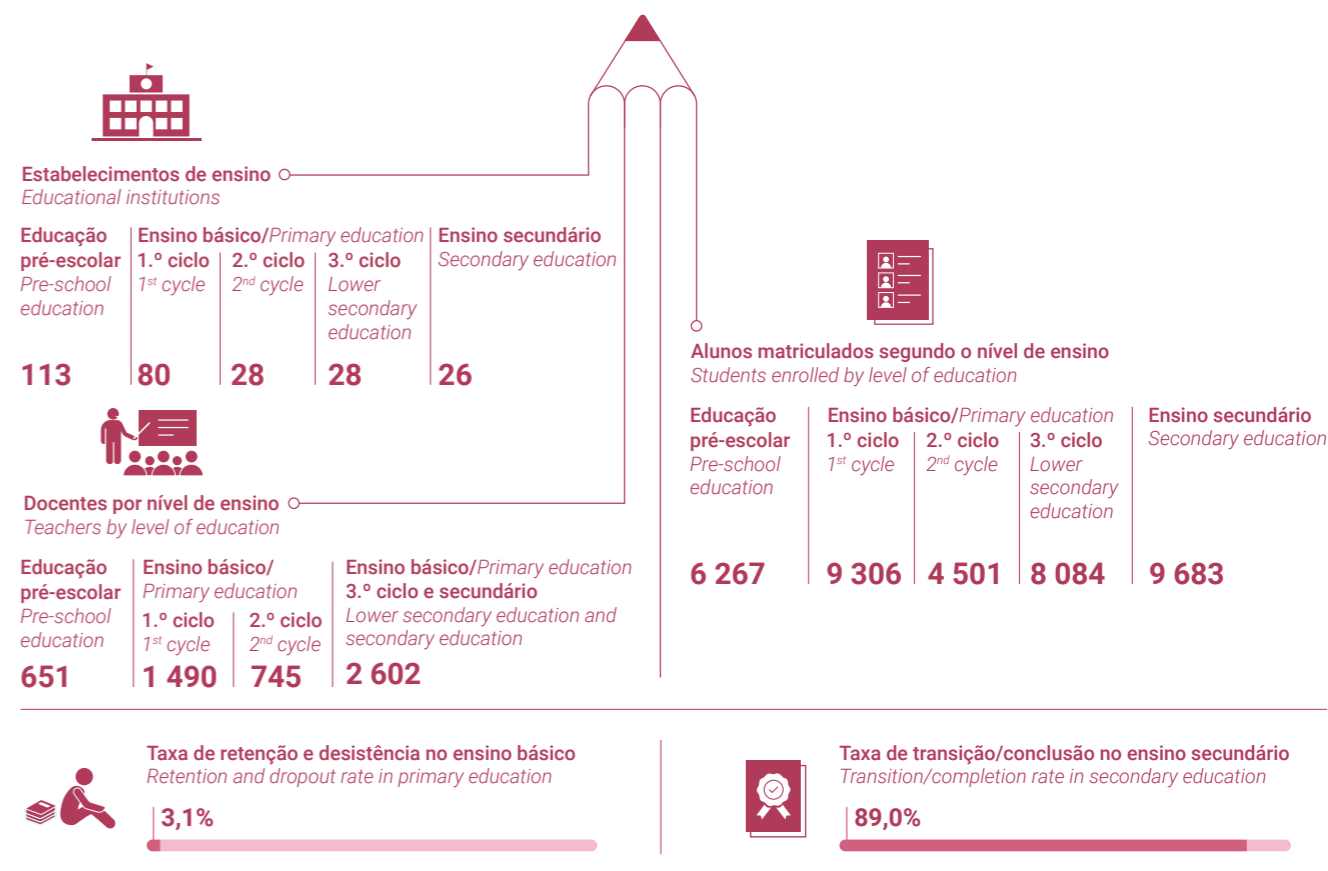

ENSINO SUPERIOR | HIGHER EDUCATION

Alunos inscritos no ensino superior por área de estudo

Students enrolled in higher education by area of study



Alunos inscritos em estabelecimentos de ensino superior

Students enrolled in higher education institutions



Diplomados em estabelecimentos de ensino superior

Graduates from higher education institutions



Dados de 2023/2024 se não for especificado outro ano. | Data from 2023/2024, unless another year is specified.
Fonte: INE, I.P./DREM, Estatísticas da Educação; Observatório da Educação da RAM.
Source: INE, I.P./DREM, Education Statistics; Education Observatory of the Autonomous Region of Madeira.

CULTURA E DESPORTO | CULTURE AND SPORT

Em 2024, foram apuradas 11 publicações periódicas editadas na RAM (6 jornais e 5 revistas), com uma tiragem total de 4,2 milhões de exemplares e uma circulação total de 2,8 milhões de exemplares, dos quais 98,0% correspondiam a jornais. No total, contabilizaram-se 807 edições impressas, incluindo 782 jornais e 25 revistas.

Quanto ao Cinema, de acordo com os dados do Instituto do Cinema e do Audiovisual (ICA), contabilizaram-se na Região, em 2024, um total de 4 recintos de cinema, com 14 ecrãs e uma lotação de 3 049 lugares. Realizaram-se 13 971 sessões, menos 1,0% face a 2023, com aproximadamente 205,2 mil espetadores (-4,8%) e cerca de 1,2 milhões de euros de receitas (+0,5%). A taxa de ocupação das salas de cinema da Região foi de 6,7%, tendo diminuído 0,3 p.p. face ao ano anterior.

Foram promovidos 1 262 espetáculos ao vivo em 2024, registando-se um aumento de 4,5% face a 2023. Assistiram a estes eventos 259,5 mil espetadores (+1,5%), dos quais 69,5 mil pagaram bilhete, o que gerou uma receita de 1 112,0 mil euros (+14,6%). O preço médio dos bilhetes vendidos no total dos espetáculos ao vivo foi de 16,0 euros (13,9 euros no ano anterior).

No ano de 2024, foram 23 os museus considerados para fins estatísticos na RAM, mais um que no ano anterior. Estes museus receberam cerca de 447,1 mil pessoas, correspondendo a um acréscimo de 25,0% face a 2023, ou seja, mais 89,4 mil pessoas. A proporção de visitantes inseridos em grupos escolares foi de 9,5%, tendo diminuído 1,1 p.p. face a 2023.

No âmbito do Inquérito às Galerias de Arte e Outros Espaços de Exposições Temporárias, foram inquiridos os 36 estabelecimentos com atividade na RAM em 2024. Estes realizaram 275 exposições temporárias, menos 8 do que no ano anterior, exibindo 6 795 obras (6 158 em 2023), estando representados 1 884 autores, mais 567 que no ano anterior.

Em 2024, as despesas das Câmaras Municipais em atividades culturais e criativas ascenderam a 12,7 milhões de euros, significando uma subida de 1,4 milhões de euros face ao ano anterior (+11,9%) e um rácio de 49,1 euros por habitante, mais 4,8 euros do que no ano anterior. Para atividades e equipamentos desportivos, as despesas totalizaram 4,8 milhões de euros, um aumento de 13,5% face a 2023, correspondendo a uma despesa de 18,5 euros por habitante, mais 2,0 euros. O rácio das despesas em cultura e desporto face às despesas totais das Câmaras Municipais da RAM foi de 6,3% em 2024 (+0,4 p.p.).

In 2024, 11 periodical publications were recorded in the ARM (6 newspapers and 5 magazines), with a total print run of 4.2 million copies and a total circulation of 2.8 million copies, of which 98.0% corresponded to newspapers. In total, 807 printed editions were counted, including 782 newspapers and 25 magazines.

Regarding Cinema, according to data from the Institute of Cinema and Audiovisual (ICA), in 2024 there were 4 cinema venues with 14 screens and an installed capacity of 3 049. There were 13 971 screenings, 1.0% fewer than in 2023, with approximately 205.2 thousand spectators (-4.8%) and around 1.2 million euros in revenues (+0.5%). The cinema occupancy rate was 6.7%, down by 0.3 pp compared to the previous year.

In 2024, 1 262 live performances were held, a 4.5% increase compared to 2023. Approximately 259.5 thousand spectators attended these performances, of which 69.5 thousand purchased tickets, generating a revenue of 1 112 thousand euros (+14.6%). The average ticket price for live performances was €16.0 (€13.9 in the previous year).

In 2024, 23 museums were considered for statistical purposes in the ARM, one more than in the previous year. These museums were visited by around 447.1 thousand persons, representing a 25.0% increase compared to 2023, that is, 89.4 thousand more persons. The proportion of visitors integrated in school groups was 9.5%, down by 1.1 pp compared to 2023.

As part of the Survey on Art Galleries and Other Temporary Exhibition Spaces, the 36 establishments active in the Autonomous Region of Madeira in 2024 were surveyed. These establishments held 275 temporary exhibitions, 8 fewer than the previous year, displaying 6 795 pieces (compared to 6 158 in 2023), representing 1 884 authors, 567 more than in the previous year.

In 2024, the expenditures of the Municipal Councils on cultural and creative activities amounted to 12.7 million euros, an increase of 1.4 million euros compared to the previous year (+11.9%), with a ratio of 49.1 euros per inhabitant, 4.8 euros more than in the previous year. For sports activities and equipment, expenditures totalled 4.8 million euros, an increase of 13.5% compared to 2023, equivalent to 18.5 euros per inhabitant, 2.0 euros more than in 2023. The ratio of expenditure on culture and sports to the total expenditure of the Municipal Councils of the ARM was 6.3% in 2024 (+0.4 pp).

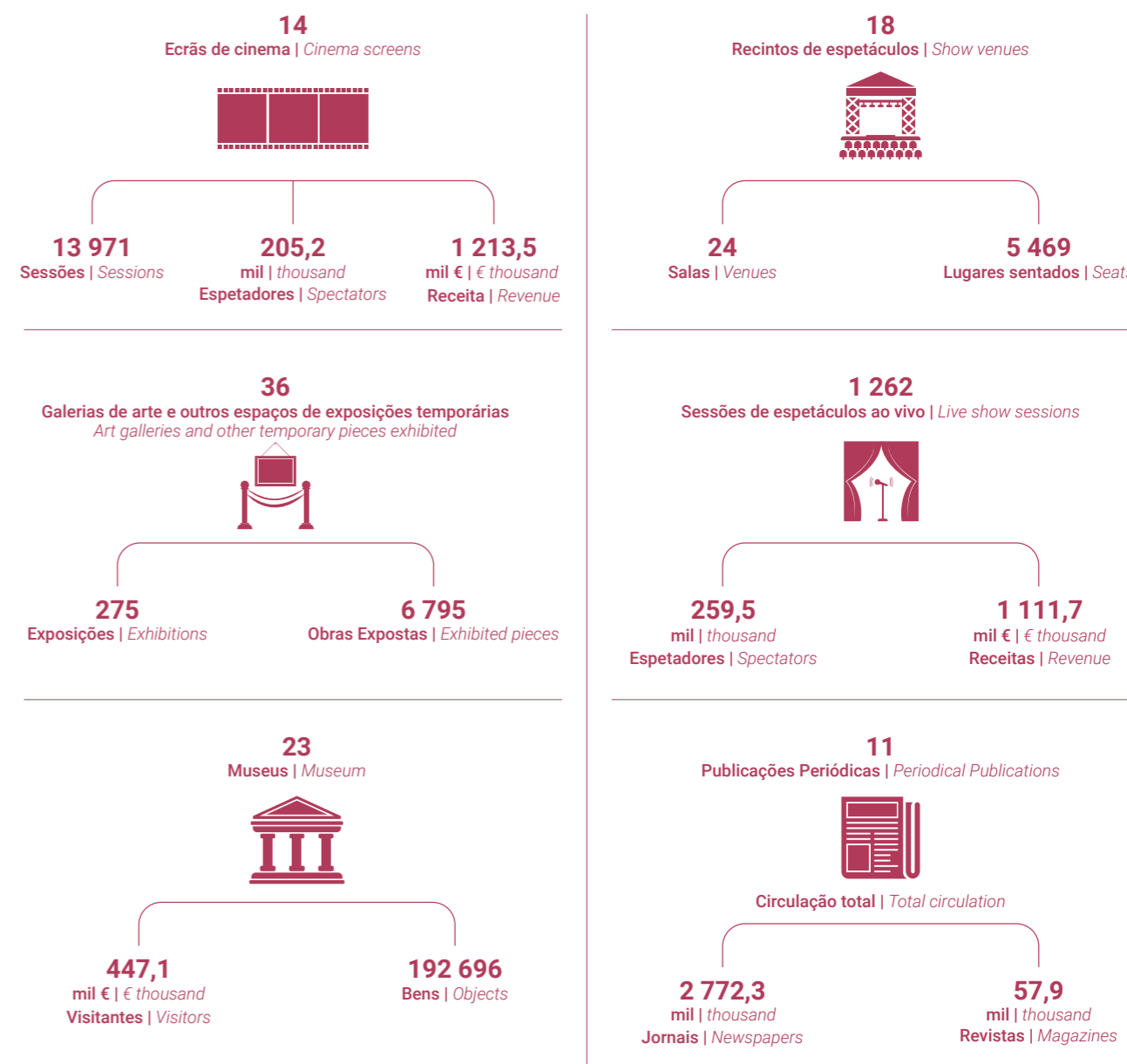

Despesas das câmaras municipais da RAM em atividades culturais e criativas
Expenditures of municipalities in the Autonomous Region of Madeira on cultural and creative activities

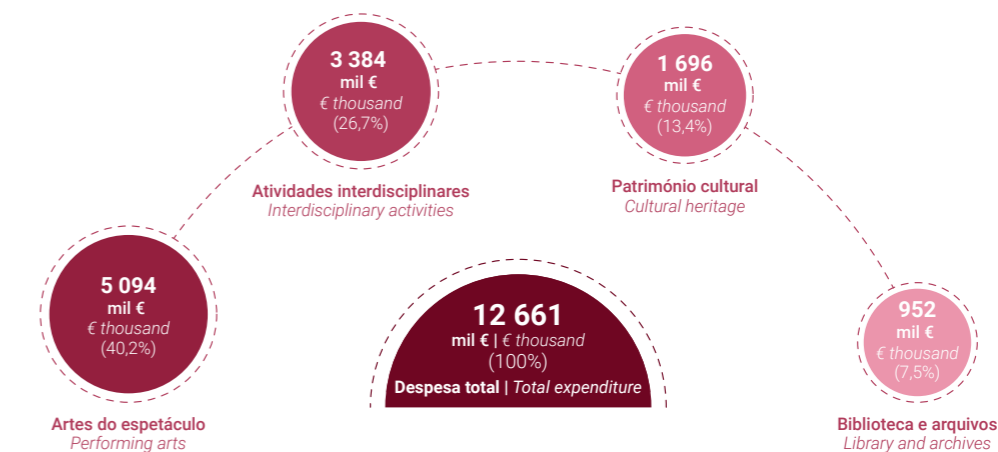

Dados de 2024 se não especificado outro ano. | Data from 2024, unless another year is specified.
Fonte: INE, I.P./DREM, Estatísticas da Cultura da RAM.
Source: INE, I.P./DREM, Culture Statistics of the Autonomous Region of Madeira.

SAÚDE | HEALTH

Em 2023, existiam 10 hospitais na RAM, 3 oficiais e 7 privados, todos localizados no município do Funchal. O número de camas ascendeu a 2 066, correspondendo a 8,1 camas por 1 000 habitantes (8,3 em 2022). A taxa de ocupação de camas nos hospitais da Região foi de 77,5%, inferior em 1,1 p.p. à de 2022.

Em 2023, nos hospitais, realizaram-se em média, 50,5 cirurgias por dia (excluem-se as pequenas cirurgias). Na unidade de consulta externa registaram-se 374,0 mil consultas médicas, com destaque para as especialidades de ginecologia (10,8%) e ortopedia (9,3%). Este total de consultas correspondeu na Região a 1,5 consultas por habitante. Nos serviços de urgência dos hospitais, realizaram-se 158,3 mil atendimentos, um aumento de 0,7% em relação ao ano transato. Ocorreram ainda 27,0 mil internamentos, mais 2,7% do que em 2022, correspondendo a 105,6 internamentos por 1 000 habitantes.

Em 2024, na Região, o número de profissionais de saúde aumentou, registando-se 5,5 médicos por cada mil habitantes, uma subida face aos 5,4 registados em 2023, e 10,5 enfermeiros por mil habitantes, superando os 10,3 do ano anterior.

Em 2024, a Região contava com 65 farmácias, um posto farmacêutico móvel, número igual ao do ano anterior. Exerciam a sua atividade na Região, 196 farmacêuticos de oficina, mais 9 do que em 2023.

Em 2024, foram averbados 1 774 partos de mães residentes na RAM, representando um aumento de 2,4% face a 2023, que contabilizou 1 733 partos.

A taxa quinquenal de mortalidade infantil 2020-2024 foi de 2,5 óbitos com menos de 1 ano por mil nados-vivos (2,3 em 2019-2023) e a taxa quinquenal de mortalidade neonatal de 1,3 óbitos neonatais por mil nados-vivos (1,2 em 2019-2023).

Em 2023, ocorreram 2 791 óbitos de residentes na RAM, o que representa uma diminuição de 10,1% face a 2022 (3 104 óbitos). As doenças do aparelho circulatório constituíram a principal causa de morte, contabilizando-se 720 óbitos, uma redução de 8,5% em relação a 2022, o que corresponde a uma taxa de 2,8 óbitos por mil habitantes (3,1 em 2022). Os tumores malignos foram a segunda causa de morte, com 649 óbitos, menos 1,2% do que em 2022, correspondendo a uma taxa de mortalidade de 2,5 óbitos por mil habitantes (2,6 em 2022).

Em 2024, nas 47 Unidades de Cuidados de Saúde Primários da Região, o pessoal ao serviço era constituído por 1 875 profissionais. Foram realizadas 667,6 mil consultas, das quais 46,6% consultas de enfermagem e 46,3% consultas médicas.

In 2023, there were 10 hospitals in the Autonomous Region of Madeira, comprising 3 public and 7 private institutions, all located in the municipality of Funchal. The number of beds totalled 2 066, equating to 8.1 beds per 1 000 inhabitants (8.3 in 2022). The bed occupancy rate in the Region's hospitals was 77.5%, which is 1.1 pp lower than in 2022.

In 2023, an average of 50.5 surgeries were performed daily in these hospitals (excluding minor surgeries). The outpatient department recorded 374.0 thousand medical consultations, with notable specialisations in gynaecology (10.8%) and orthopaedics (9.3%). This corresponded to 1.5 consultations per inhabitant. The emergency services of the hospitals handled 158.3 thousand attendances, an increase of 0.7% compared to the previous year. Additionally, there were 27.0 thousand hospitalisations, an increase of 2.7% from 2022, corresponding to 105.6 hospitalisations per 1 000 inhabitants.

In 2024, the number of healthcare professionals in the Region increased, with 5.5 doctors per thousand inhabitants, up from 5.4 in 2023, and 10.5 nurses per thousand inhabitants, exceeding the 10.3 recorded the previous year.

In 2024, there were 65 pharmacies and 1 mobile pharmaceutical unit, the same as the previous year. There were 196 community pharmacists practising in the Region, 9 more than in 2023.

In 2024, there were 1 774 births to mothers residing in the ARM, representing an increase of 2.4% compared to 2023, which recorded 1 733 births.

The five-year infant mortality rate for 2020-2024 was 2.5 deaths under 1 year per thousand live births (compared to 2.3 in 2019-2023), and the five-year neonatal mortality rate was 1.3 neonatal deaths per thousand live births (1.2 in 2019-2023).

In 2023, there were 2 791 deaths among residents of the ARM, representing a decrease of 10.1% compared to 2022 (3 104 deaths). Diseases of the circulatory system were the leading cause of death, accounting for 720 deaths, a reduction of 8.5% compared to 2022, corresponding to a rate of 2.8 deaths per thousand inhabitants (3.1 in 2022). Malignant tumours were the second leading cause of death, with 649 deaths, a decrease of 1.2% compared to 2022, corresponding to a mortality rate of 2.5 deaths per thousand inhabitants (2.6 in 2022).

In 2024, the 47 Primary Health Care Units in the ARM employed 1 875 professionals. That year, 667.6 thousand consultations were carried out, of which 46.6% were nursing consultations and 46.3% were medical consultations.

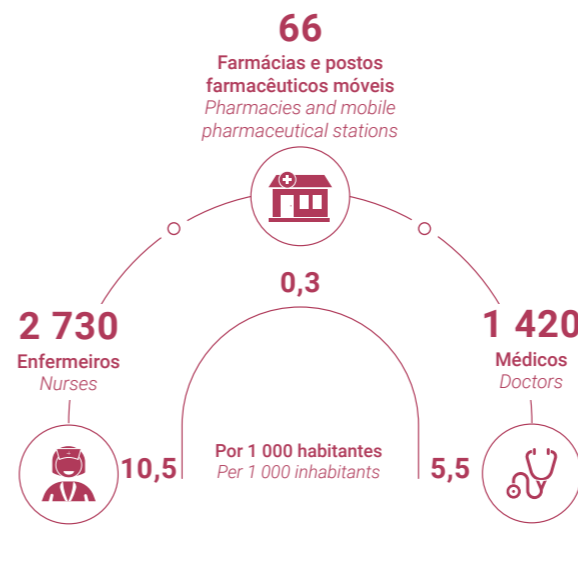

Pessoal ao serviço Persons employed		
1 546	584	272
Enfermeiros Nurses	Médicos Doctors	Técnicos de diagnóstico e terapêutica Diagnostic and therapeutic technicians

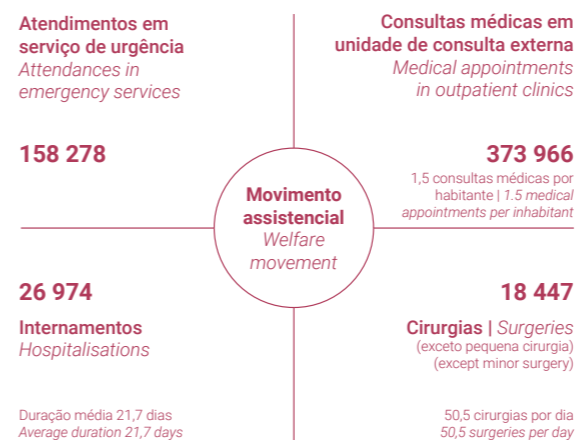

Dados provisórios referentes a 2023 | Provisional data for 2023

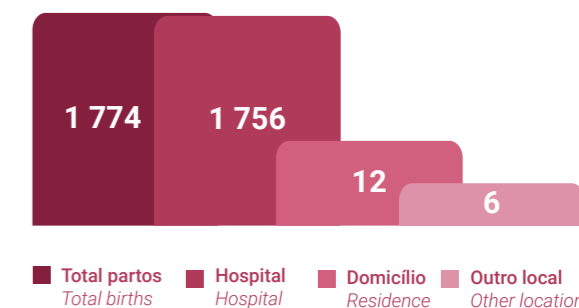
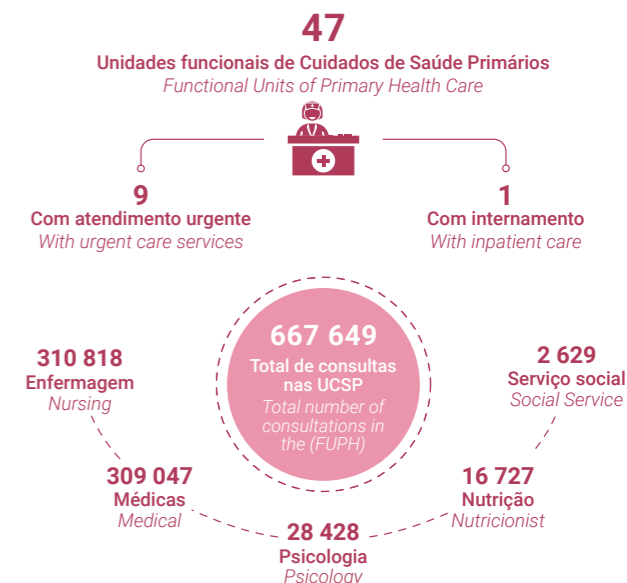

Taxa quinquenal de mortalidade
Quinquennial mortality rate



Dados referentes a 2020/2024 | Provisional data for 2020/2024

Taxa de mortalidade por causas de morte
Mortality rate by cause of death

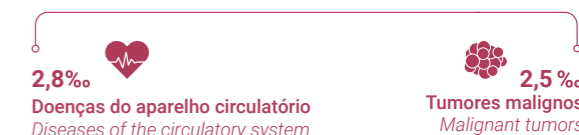

Dados referentes a 2023 | Data referring to 2023

Dados de 2024 se não for especificado outro ano. | Data from 2024, unless another year is specified.
Fonte: INE, I.P./DREM, Estatísticas do Pessoal de Saúde; Inquérito aos Hospitais; Estatísticas das Unidades de Cuidados de Saúde Primários; Estatísticas das Farmácias; Óbitos por Causas de Morte.
Source: INE, I.P./DREM, Health Personnel Statistics; Hospital Survey; Statistics of Primary Health Care Units; Pharmacies Statistics; Mortality by Causes of Death.

MERCADO DE TRABALHO | LABOUR MARKET

Em 2024, a população ativa residente na RAM ascendeu às 133,9 mil pessoas (+3,2% face ao ano anterior), traduzindo-se numa taxa de atividade da população em idade ativa (16 a 89 anos) de 60,5%, mais 1,2 p.p. do que em 2023. A taxa de atividade nos homens (64,8%) continuou superior à das mulheres (56,8%).

A população empregada aumentou 3,6% face a 2023, totalizando 126,4 mil indivíduos. A taxa de emprego fixou-se em 57,1% (+1,4 p.p.), destacando-se o aumento de 2,5 p.p. na taxa de emprego dos indivíduos com o nível de escolaridade completo "Secundário e pós-secundário".

A população desempregada perfez as 7,6 mil pessoas, o valor mais baixo desde 2011, diminuindo 1,3% face a 2023. A taxa de desemprego situou-se em 5,6%, inferior em 0,4 p.p. à taxa de 2023. Entre estes desempregados, cerca de 3,1 mil indivíduos eram desempregados de longa duração (12 e mais meses) e 6,5 mil estavam à procura de um novo emprego.

Os dados da população inativa para o ano de 2024 apontaram para um total de 123,2 mil pessoas, tendo diminuído 1,7% face ao ano transato, acompanhando a tendência decrescente observada desde 2021. Destes, cerca de 2,8 mil indivíduos eram inativos disponíveis, mas que não procuraram emprego.

De acordo com os dados dos quadros de pessoal, em 2023, o ganho médio mensal dos trabalhadores por conta de outrem, a tempo completo com remuneração completa, situou-se em cerca de 1 323,96 euros. Este ganho foi superior para os indivíduos do sexo masculino (1 387,26 euros) comparativamente aos do sexo feminino (1 247,32 euros).

Em 2024, remuneração bruta total mensal média por trabalhador atingiu os 1 530 euros, representando um aumento nominal de 6,3% comparativamente ao ano precedente. A remuneração mais elevada registou-se no setor dos "Serviços", atingindo 1 584 euros.

Em 2023, ocorreram 4 320 acidentes de trabalho na Região, mais 1,3% (+55 acidentes) do que em 2022, dos quais 3 foram acidentes mortais. O setor da "Construção" foi o que concentrou o maior número de acidentes (1 038; 24,0%). Entre os acidentes não mortais, 26,5% não implicaram qualquer ausência do trabalho e 16,5% implicaram entre 7 a 13 dias de ausência.

Em 2024, o salário mínimo regional foi fixado em 850 euros, representando um aumento de 65 euros face ao ano anterior (+8,3%).

In 2024, the active population in the Autonomous Region of Madeira reached 133.9 thousand persons (+3.2% compared to the previous year), resulting in an activity rate for the working-age population (16 to 89 years) of 60.5%, an increase of 1.2 pp compared to 2023. The activity rate for men (64.8%) continued to be higher than that for women (56.8%).

The employed population rose by 3.6% compared to 2023, totalling 126.4 thousand persons. The employment rate stood at 57.1% (+1.4 pp), with an increase of 2.5 pp in the employment rate for persons with a "secondary and post-secondary" education level.

The unemployed population totalled 7.6 thousand persons, the lowest figure since 2011, representing a decrease of 1.3% compared to 2023. The unemployment rate stood at 5.6%, a reduction of 0.4 pp compared to the 2023 rate. Among the unemployed, about 3.1 thousand persons were long-term unemployed (12 months or more), and 6.5 thousand were looking for a new job.

Data on the inactive population for 2024 showed a total of 123.2 thousand persons, a decrease of 1.7% compared to the previous year, continuing the downward trend observed since 2021. Of these, about 2.8 thousand were inactive but available and not actively seeking employment.

According to the Lists of personnel, in 2023, the average monthly earnings for full-time employees with full compensation stood at approximately 1 323.96 euros. These earnings were higher for men (1 387.26 euros) compared to women (1 247.32 euros).

In 2024, the average gross monthly earnings per worker reached 1 530 euros, representing a nominal increase of 6.3% compared to the previous year. The highest earning was recorded in the "Services" sector, reaching 1 584 euros.

In 2023, there were 4 320 accidents at work in the Region, a 1.3% increase (+55 accidents) compared to 2022, of which 3 were fatal accidents. The "Construction" sector accounted for the highest number of accidents (1 038; 24.0%). Among the non-fatal accidents, 26.5% resulted in no work absence, and 16.5% resulted in absences of 7 to 13 days.

In 2024, the regional minimum wage was set at 850 euros, an increase of 65 euros compared to the previous year (+8.3%).

133,9 milhares | thousand

População ativa
Active population

123,2 milhares | thousand

População inativa
Inactive population

126,4 milhares | thousand

População empregada
Employed population

7,6 milhares | thousand

População desempregada
Unemployed population



Homens
Male



Mulheres
Female



67,2
milhares ativos
thousand active

63,6
milhares empregados
thousand employed

66,7
milhares ativas
thousand active

62,8
milhares empregadas
thousand employed

3,6
milhares desempregados
thousand unemployed

54,2
milhares inativos
thousand inactive

3,9
milhares desempregadas
thousand unemployed

69,0
milhares inativas
thousand inactive



Taxa de atividade
Activity Rate

60,5% Total Total	64,8% Homens Male	56,8% Mulheres Female
--------------------------------	--------------------------------	------------------------------------



Taxa de desemprego
Unemployment rate

5,6% Total Total	5,4% Homens Male	5,9% Mulheres Female
-------------------------------	-------------------------------	-----------------------------------



Taxa de subutilização do trabalho
Labour underutilisation rate

10,4% Total Total	10,1% Homens Male	10,7% Mulheres Female
--------------------------------	--------------------------------	------------------------------------

População empregada, por setor de atividade principal
Population employed by main activity sector

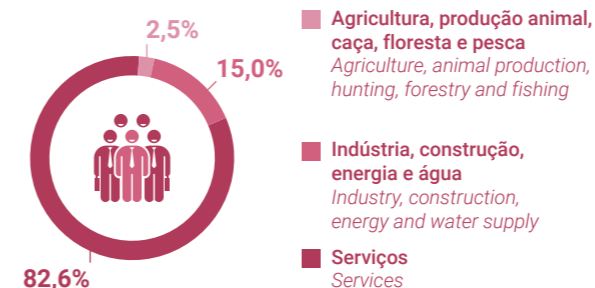

1 530 €
Remuneração bruta total mensal média
Average gross monthly earnings



Taxa de emprego, por nível de escolaridade completo
Employment rate, by level of education completed

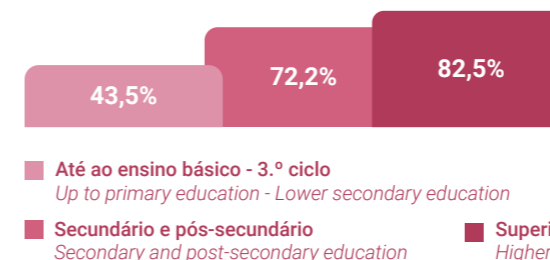

Público | Public



Privado | Private



Dados de 2024 se não for especificado outro ano. | Data from 2024, unless another year is specified.
Fonte: INE, I.P./DREM, Inquérito ao Emprego; Estatísticas das Remunerações.
Source: INE, I.P./DREM, Labour Force Survey, Earnings Statistics.

PROTEÇÃO SOCIAL | SOCIAL PROTECTION

Dos regimes englobados no sistema de proteção social português, a Segurança Social é o mais representativo. Em 2024, existiam cerca de 66,7 mil pensionistas registados neste regime (mais 1,0% comparativamente a 2023), correspondendo a 25,7% do total da população residente. Estes pensionistas estavam distribuídos entre beneficiários de pensões de velhice (63,5%), de sobrevivência (26,5%) e de invalidez (10,0%).

A Segurança Social processou cerca de 453,3 milhões de euros em pensões durante o ano de 2024, representando um aumento de 12,9% em relação ao ano anterior. As pensões de velhice corresponderam a 75,9% do total pago, enquanto as pensões de sobrevivência e de invalidez representaram, respetivamente, 14,5% e 9,5%.

Em 2024, o valor médio anual processado das pensões foi 6 793 euros, mais 11,7% do que no ano anterior. Estes montantes médios anuais englobaram as pensões de velhice com um valor médio anual de 8 116 euros, as pensões de invalidez com 6 494 euros e as pensões de sobrevivência com 3 730 euros.

O número de beneficiários de subsídios de desemprego em 2024 foi de 6 430 indivíduos, menos 2,6% que no ano anterior, o que representou 21,5 milhões de euros processados (+2,8% face a 2023). À semelhança do ano transato, foram os indivíduos com 55 e mais anos que mais beneficiaram deste subsídio, correspondendo a 29,3% do total (1 881 pessoas).

Em 2024, foram processados 35,0 milhões de euros a 19 927 beneficiários de subsídios de doença, um aumento de 15,4% face a 2023. Deste montante, comparativamente ao sexo feminino, foram processados mais 4,7 milhões de euros a beneficiários do sexo masculino. O número médio de dias de subsídios de doença foi de 71,5, menos 2,2 dias do que em 2023.

O número de beneficiários do rendimento social de inserção (4 032) registou um decréscimo de cerca de 22,0% comparativamente ao ano transato, correspondendo a um valor processado de 6,2 milhões de euros (-6,6%). O número de beneficiários da prestação social para a inclusão (4 777) amentou 7,0%, com um incremento de 18,2% nos valores processados atingindo 20,4 milhões de euros.

No que diz respeito à Caixa Geral de Aposentações, no final de 2024, o número de pensionistas deste sistema na RAM totalizou os 14 558 (mais 579 pessoas do que em 2023), correspondendo 72,4% a pensionistas com pensão de velhice e de invalidez, e 27,6% a pensionistas com pensão de sobrevivência.

Of the regimes included in the Portuguese social protection system, Social Security is the most representative. In 2024 there were approximately 66.7 thousand pensioners registered in this regime (an increase of 1.0% compared to 2023), corresponding to 25.7% of the total resident population. These pensioners were distributed between old-age pensions (63.5%), survivors' pensions (26.5%), and disability pension recipients (10.0%).

Social Security processed approximately 453.3 million euros in pensions during 2024, representing a 12.9% increase compared to the previous year. Old-age pensions accounted for 75.9% of the total paid, while survivors' and disability pensions represented 14.5% and 9.5%, respectively.

In 2024, the annual mean value processed for pensions was 6 793 euros, an increase of 11.7% compared to the previous year. These annual mean amounts included old-age pensions with an annual average value of 8 116 euros, disability pensions with 6 494 euros, and survivors' pensions with 3 730 euros.

The number of unemployment benefit recipients in 2024 stood at 6 430, a decrease of 2.6% compared to the previous year, representing 21.5 million euros processed (+2.8% compared to 2023). As in the previous year, persons aged 55 years and over were the largest recipients of this benefit, accounting for 29.3% of the total (1 881 persons).

In 2024, 35.0 million euros were processed for 19 927 sickness benefit recipients, an increase of 15.4% compared to 2023. Of this amount, 4.7 million more euros more were paid to male beneficiaries than to female beneficiaries. The average number of days for sickness benefits was 71.5, 2.2 fewer days than in 2023.

The number of recipients of the social insertion income support (4 032) decreased by approximately 22.0% compared to the previous year, corresponding to an amount processed of 6.2 million euros (-6.6%). The number of recipients of the social inclusion income support (4 777) rose by 7.0%, with an 18.2% increase in the amounts processed, reaching 20.4 million euros.

As for the Caixa Geral de Aposentações, at the end of 2024, the number of pensioners in this system in the ARM totalled 14 558 (579 more than in 2023), with 72.4% being old-age and disability pensioners and 27.6% being survivors' pensioners.

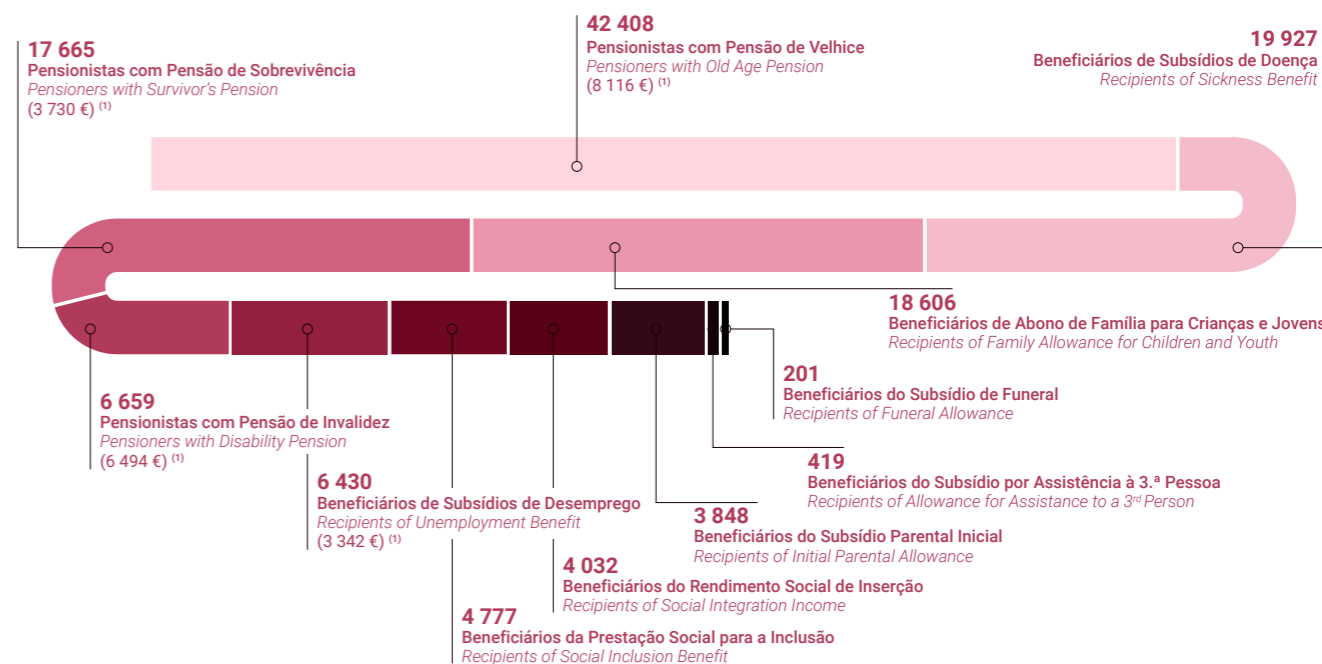

(1) Valor médio anual | Annual average value

Beneficiários de Subsídios de Desemprego | Recipients of Unemployment Benefits



Beneficiários de Rendimento Social de Inserção | Recipients of Social Integration Income



Beneficiários da Prestação Social para a Inclusão | Recipients of the Social Benefit for Inclusion

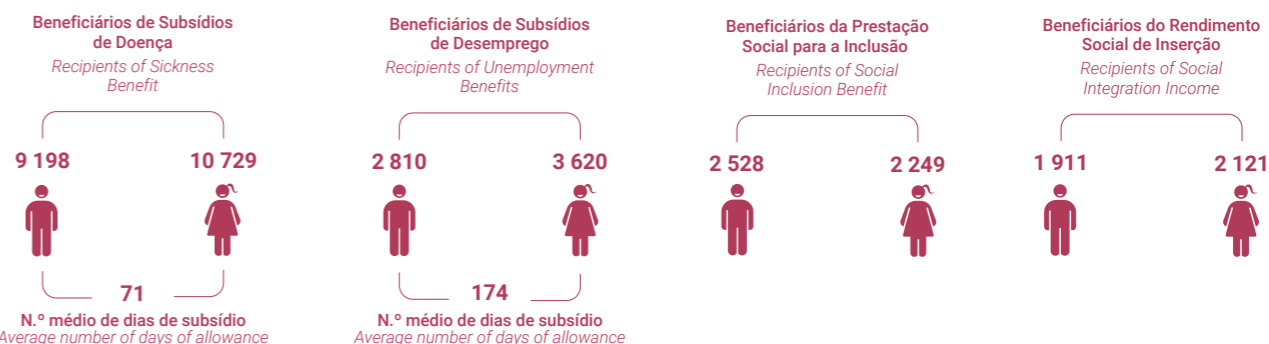

Dados de 2024 se não especificado outro ano | Data from 2024, unless another year is specified.
 Fonte: Ministério do Trabalho, Solidariedade e Segurança Social; Instituto de Informática, I.P.
 Source: Ministry of Labour, Solidarity and Social Security; Institute of Informatics, I.P.

RENDIMENTO E CONDIÇÕES DE VIDA | INCOME AND LIVING CONDITIONS

Segundo os resultados do Inquérito às Condições de Vida e Rendimento (EU-SILC), em 2024, utilizando a linha de pobreza nacional, 16,6% da população residente na RAM vivia em risco de pobreza, menos 2,5 p.p. do que no ano anterior (19,1%). Para aquele ano, a taxa de risco de pobreza da população empregada com 18 e mais anos de idade situou-se em 8,9%, refletindo um decréscimo de 1,4 p.p. face a 2023.

Em 2024, 6,2% dos residentes com menos de 65 anos, viviam em situação de intensidade laboral per capita muito reduzida, isto é, viviam em agregados familiares em que a população adulta dos 18 aos 64 anos referiu ter trabalhado, em média, menos de 20% do tempo de trabalho possível, traduzindo um aumento de 0,6 p.p. face ao ano precedente.

O coeficiente de Gini, que sintetiza num único valor a assimetria da distribuição de rendimentos, assumindo valores entre 0 (quando todos os indivíduos têm igual rendimento) e 100 (quando a totalidade do rendimento está concentrada num único indivíduo), situou-se em 29,5%, em 2024, diminuindo 1,6 p.p. face ao ano anterior. Por outro lado, o rácio S80/S20, que reflete a desigualdade na distribuição de rendimentos ao comparar os rendimentos auferidos pelos 20% da população com os maiores rendimentos com os obtidos pelos 20% com os menores rendimentos, diminuiu, atingindo em 2024 o valor de 4,6 (4,9 em 2023).

Em 2025, cerca de 20,5% da população residente encontrava-se em risco de pobreza ou exclusão social, menos 2,4 p.p. face a 2024. A taxa de privação material e social severa foi de 5,0%, menos 0,4 p.p., em comparação a 2024.

Em 2024, a taxa de sobrelotação da habitação atingiu 19,4%, registando uma diminuição de 0,9 p.p. em relação ao ano anterior. A carga mediana das despesas em habitação fixou-se em 10,5%, acima do valor de 9,7% observado em 2023.

Em relação ao Rendimento, em 2023, os dados apurados com base nas declarações de IRS indicam a existência de 131 058 agregados fiscais e 177 036 sujeitos passivos na Região. O rendimento bruto declarado ascendeu a cerca de 2 783 milhões de euros, dos quais 2 526 milhões de euros correspondem a rendimento bruto deduzido do IRS liquidado.

A mediana do rendimento bruto declarado deduzido do IRS liquidado por sujeito passivo situou-se em 11 715€, valor superior à mediana nacional (11 446€). Quanto à média do rendimento bruto declarado deduzido do IRS liquidado por sujeito passivo situou-se em 14 269 euros.

According to the results of the Survey on Living Conditions and Income (EU-SILC), in 2024, using the national poverty line, 16.6% of the population residing in the Autonomous Region of Madeira lived at-risk-of-poverty, a decrease of 2.5 percentage points (pp) compared to the previous year (19.1%). For that year, the at-risk-of-poverty rate for the employed population aged 18 and over was 8.9%, reflecting a decrease of 1.4 pp compared to 2023.

In 2024, 6.2% of residents under the age of 65 lived in households with very low work intensity, meaning they lived in households where the adult population aged 18 to 64 reported having worked, on average, less than 20% of the possible working time, representing an increase of 0.6 pp compared to the previous year.

The Gini coefficient, which summarises income distribution asymmetry into a single value ranging from 0 (where all persons have equal income) to 100 (where all income is concentrated in a single person), stood at 29.5% in 2024, a decrease of 1.6 pp compared to the previous year. Conversely, the S80/ S20 ratio, which reflects income inequality by comparing the income of the top 20% of the population with that of the bottom 20%, decreased to 4.6 in 2024 (4.9 in 2023).

In 2025, approximately 20.5% of the resident population was at-risk-of-poverty or social exclusion, a decrease of 2.4 pp compared to 2024. The severe material and social deprivation rate was 5.0%, down by 0.4 percentage points compared to 2024.

In 2024, the housing overcrowding rate reached 19.4%, marking a decrease of 0.9 pp compared to the previous year. The median housing cost burden was 10.5%, lower than the 9.7% observed in 2023.

Regarding income, in 2023, based on personal income tax (IRS) declarations, there were 131 058 tax households and 177 036 tax filers in the Region. The total declared gross income amounted to approximately 2 783 million euros, of which 2 526 million euros corresponded to gross income after IRS deductions.

The median gross declared income after IRS deductions per tax filer stood at 11 715 euros, higher than the national median (11 446 euros). The mean gross declared income after IRS deductions per tax filer was 14 269 euros.

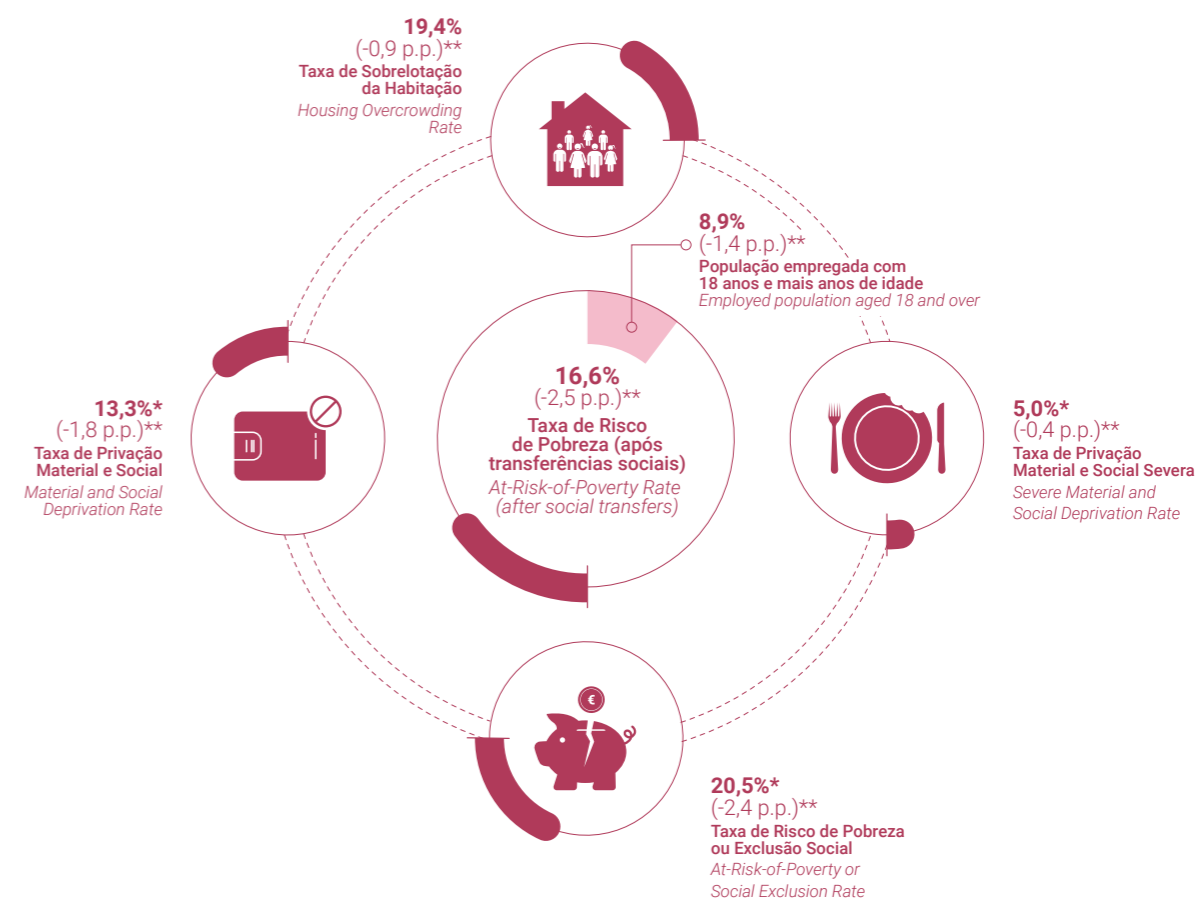

Coeficiente de Gini
Gini Coefficient

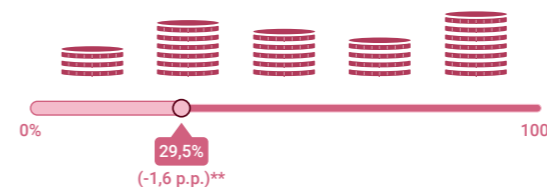

* Dados referentes a 2025 | * Data refer to 2025
** Variação face ao ano anterior | ** Year on Year Change Rate

Desigualdade na Distribuição de Rendimentos (S80/S20)
Income Distribution Inequality (S80/S20)

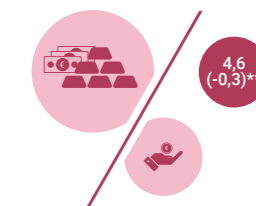

Rendimentos baseados na declaração de IRS
Income Statistics based on Personal Income Tax return

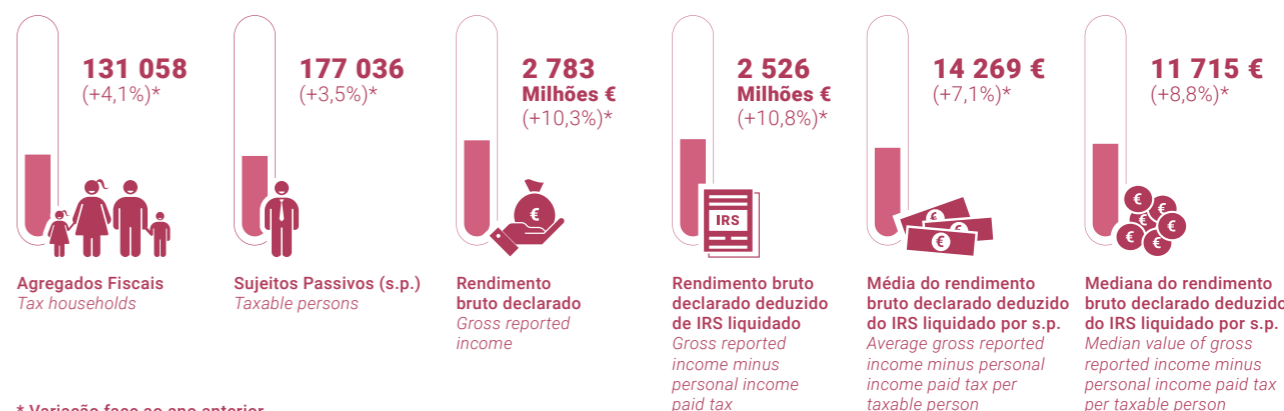

* Variação face ao ano anterior
* Annual change rate

Dados de 2024 se não especificado outro ano. | Data from 2024, unless another year is specified.
Fonte: INE, I.P./DREM, Inquérito às Condições de Vida e Rendimento; Estatísticas do rendimento, com base na informação da AT.
Source: INE, I.P./DREM, Survey on Income and Living Conditions; Income statistics, based on information provided by the Tax and Customs Authority (AT).



ATIVIDADE ECONÓMICA | ECONOMIC ACTIVITY

CONTAS REGIONAIS | REGIONAL ACCOUNTS

Segundo a informação provisória para 2024, o Produto Interno Bruto da RAM fixou-se nos 7,5 mil milhões de euros, crescendo 7,5% em termos nominais e 1,5% em termos reais (ou seja, excluindo o efeito da variação de preços). No primeiro caso, apenas o Algarve (+8,3%) e a Península de Setúbal (+7,8%) superaram a RAM, mas no segundo o Alentejo (+1,1%) e a RAM (+1,5%) apresentaram as performances de menor amplitude. De referir que a média nacional se fixou nos +7,1% na variação nominal e +2,1% na variação real.

Em termos de PIB por habitante, a Região atingiu, em 2024, o valor de 29 012 euros, acima da média nacional, que foi de 27 063 euros, sendo ultrapassada apenas pela Grande Lisboa (42 345 euros). Em termos do índice de disparidade face à média nacional (PT=100), a RAM regista um valor de 107,2, e 88,3 relativamente à média da União Europeia (UE27=100).

Por setor de atividade, o ramo que registou maior crescimento real em termos de VAB no ano de 2024 foi a informação e comunicação (+7,0%), seguido pelas atividades financeiras (+3,9%) e pela indústria e energia (+3,8%). O ramo do comércio, transportes, alojamento e restauração, fortemente associado ao turismo, apresentou um crescimento real de 1,8% em 2024. Três ramos apresentaram crescimento negativo: os serviços prestados às empresas (-4,4%), a administração pública, defesa, saúde e educação (-0,3%) e as atividades artísticas e restantes serviços (-1,2%).

A produtividade aparente do trabalho, em 2023 (obtida através do rácio VAB/Emprego, traduzindo o que cada unidade de trabalho consegue gerar de Valor Acrescentado), foi de 50,5 milhares de euros, situando-se acima do valor nacional (47,7 milhares de euros).

Quanto ao rendimento disponível bruto (RDB) das famílias da RAM aumentou 11,6% em 2023, fixando-se em termos per capita nos 17 068 euros, traduzindo um índice de disparidade face à média nacional de 101,7.

A Formação Bruta de Capital Fixo (FBCF, a componente principal do investimento) realizada na RAM, em 2023, fixou-se nos 1 114,4 milhões de euros, o que representou face ao ano anterior um crescimento de 6,3%, inferior ao observado no País (+10,3%).

According to provisional information for 2024, the Gross Domestic Product (GDP) of the Autonomous Region of Madeira amounted to 7.5 billion euros, increasing by 7.5% in nominal terms and by 1.5% in real terms (i.e. excluding price change effects). In nominal terms, only Algarve (+8.3%) and Peninsula de Setúbal (+7.8%) recorded higher growth rates than Madeira; however, in real terms, Alentejo (+1.1%) and Madeira (+1.5%) showed the lowest growth performances. It should be noted that the national average stood at +7.1% in nominal growth and +2.1% in real growth.

In terms of GDP per capita, the Region reached 29 012 euros in 2024, exceeding the national average (27 063 euros) and being surpassed only by Greater Lisbon (42 345 euros). Regarding the disparity index relative to the national average (Portugal = 100), the Autonomous Region of Madeira recorded a value of 107.2, and 88.3 compared to the European Union average (EU27 = 100).

By sector of activity, the branch recording the highest real growth in Gross Value Added (GVA) in 2024 was information and communication (+7.0%), followed by financial activities (+3.9%) and industry and energy (+3.8%). The trade, transport, accommodation and food services sector, strongly associated with tourism, recorded real growth of 1.8% in 2024. Three branches registered negative growth: business services (-4.4%), public administration, defence, health and education (-0.3%), and arts, entertainment and other services (-1.2%).

Apparent labour productivity in 2023 (measured as the ratio of GVA to employment, reflecting the value added generated per unit of labour) amounted to 50.5 thousand euros, exceeding the national figure (47.7 thousand euros).

Gross disposable income (GDI) of households in the Autonomous Region of Madeira increased by 11.6% in 2023, reaching 17 068 euros per capita, corresponding to a disparity index of 101.7 compared to the national average.

Gross Fixed Capital Formation (GFCF), the main component of investment, amounted to 1 114.4 million euros in the Region in 2023, representing a year-on-year increase of 6.3%, below the growth observed at the national level (+10.3%).

7 486,0 milhões € | € million
Produto Interno Bruto, a preços de mercado
Gross domestic product at market prices



29,0 milhares de € | € thousand
PIB por habitante
GDP per inhabitant

7,5%
Varição do PIB (nominal)
Rate of change (nominal)

1,5%
Varição do PIB (volume)
Rate of change of GDP (volume)

17 068 €
Rendimento Disponível Bruto por habitante
Gross disposable income per inhabitant
 Dados referentes a 2022 | Data for 2022

101,7%
Índice de disparidade do Rendimento Disponível Bruto por habitante face à média nacional (PT=100)
Disparity Index of Gross Disposable Income per inhabitant compared to the national average (PT=100)
 Dados referentes a 2022 | Data for 2022

1 111,4 milhões € | € million
Formação Bruta de Capital Fixo
Gross fixed capital formation
 Dados referentes a 2022 | Data for 2022

107,2
Índice de Disparidade do PIB por habitante face à média nacional (PT=100)
Disparity Index of GDP per inhabitant compared to the national average (PT=100)

88,3
Índice de Disparidade do PIB por habitante face à média da UE27 (UE27=100)
GDP Disparity Index (EU27=100) compared to the EU27 average

105,9
Índice de Disparidade da Produtividade Aparente do Trabalho face à média nacional (PT=100)
Labour Productivity Disparity Index compared to the national average (PT=100)

Taxa de crescimento do PIB em volume | Volume change rate of the Gross Domestic Product

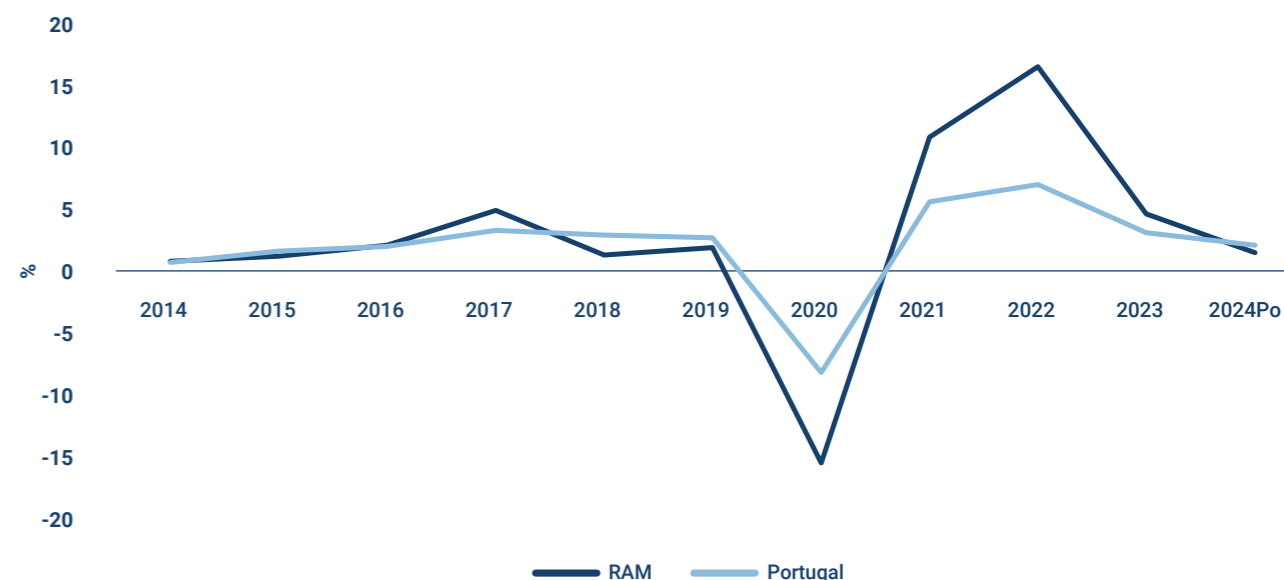

Dados de 2024 (Po) se não for especificado outro ano. | Data for 2024 (Provisional Estimates), unless another year is specified.

Fonte: INE, I.P., Contas Regionais.

Source: INE, I.P., Regional Accounts.

PREÇOS | PRICES

Em 2024, o Índice de Preços no Consumidor (IPC) registou uma variação média anual de 3,3%, taxa inferior em 1,7 pontos percentuais (p.p.) à observada em 2023 (5,0%). Ao nível do País, esta taxa foi inferior, situando-se em 2,4%.

O indicador de inflação subjacente, medido pelo índice total exceto produtos alimentares não transformados e energéticos, apresentou uma variação de 3,7% em 2024 (5,1% em 2023).

Apenas a classe do “Vestuário e calçado” apresentou uma variação negativa, de -1,3%. Todas as outras classes evidenciaram variações positivas, com destaque para “Restaurantes e hotéis” (+8,5%), “Comunicações” (+6,5%) e “Habitação, água, eletricidade, gás e outros combustíveis” (+4,2%), que registaram os aumentos mais significativos.

Em 2024, o índice de preços dos bens agrícolas no produtor cresceu 10,4% comparativamente a 2023, resultado do aumento verificado tanto na produção vegetal (+11,0%), como na produção animal (+3,1%).

Por sua vez, o índice de preços dos meios de produção de consumo corrente na agricultura registou uma queda de 8,2% relativamente ao ano anterior, determinada essencialmente pela diminuição do índice de preços dos adubos e corretivos (-30,7%), dos alimentos para animais (-22,8%) e da energia e lubrificantes (+3,9%). Já o índice de preços das despesas veterinárias foi o que mais cresceu (+2,5%) entre os bens e serviços que registaram subidas neste ano.

In 2024, the Consumer Price Index (CPI) recorded an annual average change of 3.3%, a rate 1.7 percentage points (pp) lower than that observed in 2023 (5.0%). At the national level, this rate was lower, standing at 2.4%.

The underlying inflation indicator, measured by the total index excluding unprocessed food and energy products, showed a change of 3.7% in 2024 (5.1% in 2023).

Only the Clothing and Footwear class recorded a negative change (-1.3%). All other classes showed positive changes, with the most significant increases observed in Restaurants and Hotels (+8.5%), Communications (+6.5%), and Housing, Water, Electricity, Gas and Other Fuels (+4.2%).

In 2024, the producer prices index for agricultural goods grew by 10.4% compared to 2023, driven by increases in both crop output (+11.0%) and animal output (+3.1%).

In turn, the price index of means of production of current consumption in agriculture decreased by 8.2% compared to the previous year, mainly due to the decline in the price index of fertilisers and soil improvers (-30.7%), animal feed (-22.8%) and energy and lubricants (-3.9%). The price index for veterinary expenses recorded the highest increase (+2.5%) among the goods and services that registered price rises this year.

Variação Média Anual de Preços no Consumidor por Região NUTS II
12-month Average Rate of Change of the Consumer Price Index by NUTS 2 region

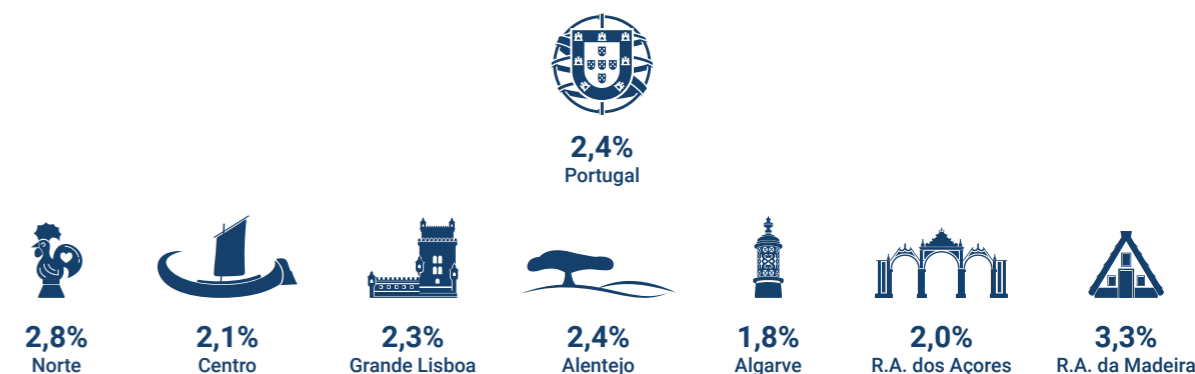

Variação Média Anual de Preços no Consumidor na R.A. da Madeira
12-month Average Rate of Change of the Consumer Price Index in the Autonomous Region of Madeira



Variação Média Anual do Índice de Preços no Consumidor, Segundo a Classe de Despesa (Consumo Individual por Objetivo)
12-month Average Rate of Change of the Consumer Price Index, by Expenditure class (Individual Consumption by Purpose)



Dados de 2024 se não especificado outro ano. | Data from 2024, unless another year is specified.
Fonte: INE, I.P./DREM, Índice de Preços no Consumidor (Base 2012); Índice de Preços dos Produtos Agrícolas no Produtor (Base 2015); Índice de Preços dos Meios de Produção da Agricultura (Base 2015).
Source: INE, I.P./DREM, Consumer Price Index (Base 2012); Producer Prices Index of Agricultural Products (Base 2015); Purchase Prices of Agricultural Means (Input) (Base 2015).

EMPRESAS E ESTABELECIMENTOS | ENTERPRISES AND ESTABLISHMENTS

Em 2024, o número de empresas não financeiras na Região Autónoma da Madeira ascendeu a 35 650, mais 1 956 empresas (+5,8%) que no ano anterior. No País, verificou-se um aumento de 4,4% no número de empresas não financeiras face a 2023.

Relativamente ao pessoal ao serviço, assistiu-se a um crescimento, em termos globais, face a 2023, de 6,5%, para um total de 104 293 (+4,4% no País). Aquele incremento resulta mais do acréscimo de pessoal ao serviço nas sociedades (+6,8%) do que nas empresas individuais (+5,6%). É de referir que 77,1% do pessoal ao serviço pertence às sociedades.

O Volume de Negócios (VFN) das empresas não financeiras regionais aumentou 6,5% entre 2023 e 2024 para os 10,4 mil milhões de euros. O Valor Acrescentado Bruto (VAB), que grosso modo corresponde à diferença entre a produção e os consumos intermédios, subiu 14,9% para cerca de 3,4 mil milhões de euros.

Do total das empresas não financeiras, cerca de duas em cada três (64,6%) eram empresas em nome individual e uma em cada três (35,4%), sociedades.

No que respeita ao Indicador de concentração do volume de negócios das quatro maiores empresas, os municípios com valores mais elevados em 2024 foram a Calheta (61,73%), o Porto Moniz (58,16%), Machico (43,50%), Câmara de Lobos (33,77%), Porto Santo (32,06%) e Santana (30,68%).

No que se refere à produtividade aparente do trabalho, aferida pelo quociente entre o VAB e o pessoal ao serviço, as sociedades não financeiras com sede na RAM apresentam um valor superior (39,56) ao nacional (38,40).

No setor não financeiro, iniciaram atividade 5 457 empresas, correspondendo a uma taxa de natalidade de 15,3% (-0,63 p.p. face a 2023).

Em 2024, estima-se que o número de mortes de empresas não financeiras tenha sido 3 932, correspondendo a uma taxa de mortalidade de 11,03% (+0,01 p.p. face a 2023).

In 2024, the number of non-financial enterprises in the Autonomous Region of Madeira amounted to 35 650, representing an increase of 1 956 enterprises (+5.8%) compared to the previous year. At the national level, the number of non-financial enterprises increased by 4.4% compared to 2023.

With regard to persons employed, an overall increase of 6.5% was observed compared to 2023, totalling 104 293 (+4.4% at the national level). This growth was mainly driven by the increase in employment in companies (+6.8%), rather than in sole proprietorships (+5.6%). It should be noted that 77.1% of persons employed work in companies.

The turnover (TN) of regional non-financial enterprises increased by 6.5% between 2023 and 2024, reaching 10.4 billion euros. Gross Value Added (GVA), which broadly corresponds to the difference between output and intermediate consumption, rose by 14.9% to approximately 3.4 billion euros.

Of the total number of non-financial enterprises, around two thirds (64.6%) were sole proprietorships, while one third (35.4%) were corporations.

Regarding the concentration indicator of turnover for the four largest enterprises, the municipalities with the highest values in 2024 were Calheta (61.73%), Porto Moniz (58.16%), Machico (43.50%), Câmara de Lobos (33.77%), Porto Santo (32.06%) and Santana (30.68%).

As for apparent labour productivity, measured as the ratio between GVA and persons employed, non-financial corporations headquartered in the ARM recorded a higher value (39.56) than the national average (38.40).

In the non-financial sector, 5 457 enterprises started activity, corresponding to a birth rate of 15.3% (-0.63 percentage points compared to 2023).

In 2024, the number of deaths of non-financial enterprises is estimated at 3 932, corresponding to a death rate of 11.03% (+0.01 percentage points compared to 2023).

35 650
Empresas | Enterprises

104 293
Pessoas ao serviço | Persons employed

10 422,6 milhões € | € million
Volume de negócios | Turnover

3 429,6 milhões € | € million
VAB | GVA
Valor acrescentado bruto | Gross value added

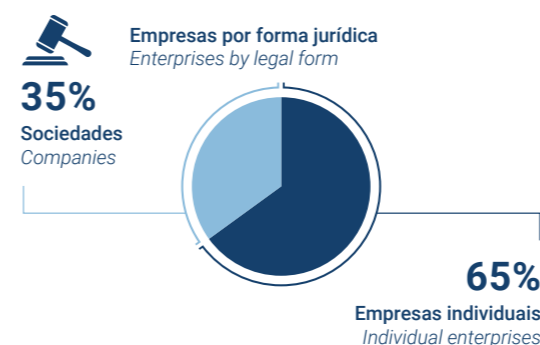
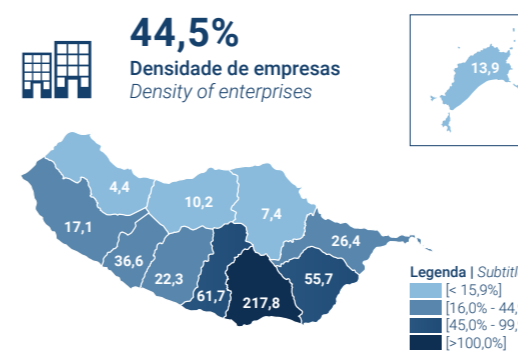

Empresas por setor de atividade
Enterprises by sector of activity

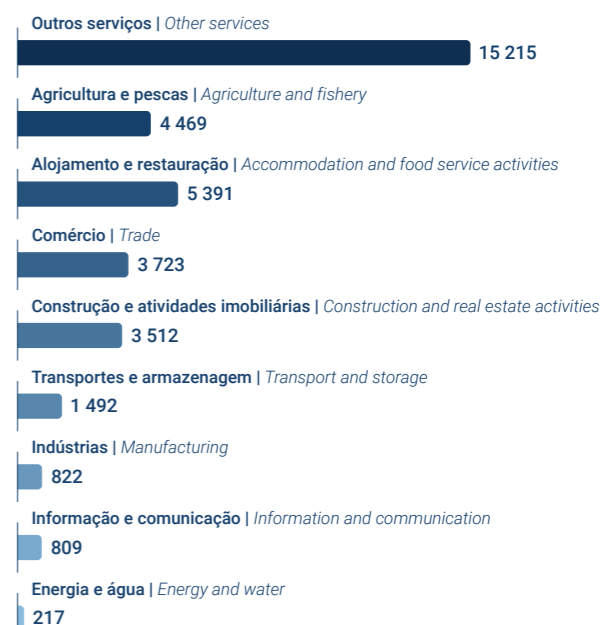

Indicador de concentração do volume de negócios das quatro maiores empresas
Concentration index of the business volume of the four largest enterprises

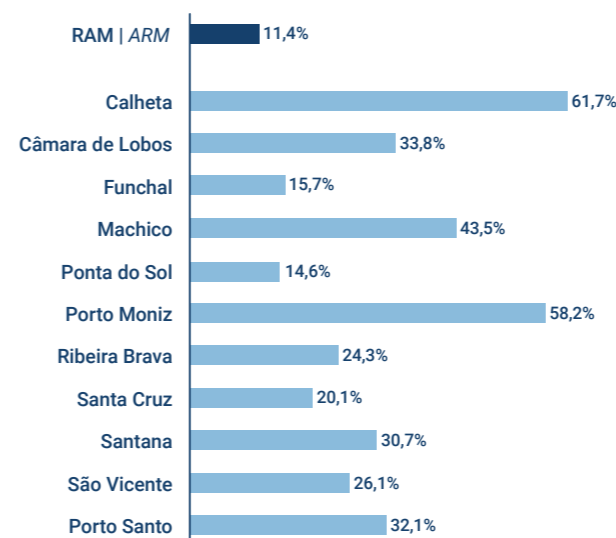

5 457
Nascimentos de empresas
Enterprise births

15,31%
Taxa de natalidade
Birth rate

3 932
Mortes de empresas
Enterprise deaths

11,03%
Taxa de mortalidade
Death rate 2023Po

Empresas com atividades de tecnologias da informação e da comunicação, TIC
Enterprises with information and communication technology activities, ICT

Empresas (N.º)
Enterprises (No.)

700

Dados de 2024 se não for especificado outro ano. | Data from 2024, unless another year is specified.
 Fonte: INE, I.P., Sistemas de Contas Integradas das Empresas, Demografia das Empresas.
 Source: INE, I.P., Integrated Business Accounts System, Business Demography.

COMÉRCIO INTERNACIONAL | INTERNATIONAL TRADE

Em 2024, o saldo comercial das transações de bens registou um superavit de cerca de 66,3 milhões de euros, valor abaixo do observado no ano transato (+77,4 milhões de euros).

A análise por tipo de fluxo mostra que as exportações se fixaram nos 367,7 milhões de euros em 2024, registando um acréscimo de 4,9%, face ao ano anterior.

As exportações para países Extra-UE, rondaram os 205,4 milhões de euros em 2024, valor abaixo dos 220,1 milhões de euros contabilizados em 2023. Inversamente, as transações comerciais de bens com os países Intra-UE cresceram, passando de 130,4 milhões de euros em 2023 para 162,4 milhões de euros em 2024.

As importações fixaram-se nos 301,4 milhões de euros, apresentando um acréscimo de 10,4% em 2024, ou seja, aumentaram 28,3 milhões de euros. As aquisições de países Intra-UE rondaram os 249,7 milhões de euros no ano de 2024, 38,1 milhões de euros acima do contabilizado no ano precedente, enquanto as aquisições feitas a países Extra-UE diminuíram de 61,5 milhões de euros em 2023 para 51,8 milhões de euros em 2024.

As exportações de bens para Angola somaram um total de 119,5 milhões de euros, com um peso no total de exportações de 32,5%. Segue-se a Itália, país para o qual foram exportados bens no valor de 98,0 milhões de euros. As exportações de bens para a Espanha totalizaram cerca de 19,6 milhões de euros em 2024.

As importações de Espanha totalizaram os 105,3 milhões de euros, com uma quota de 34,9%. A Alemanha surge na segunda posição com um valor a rondar os 41,7 milhões de euros. As importações da Itália rondaram os 31,1 milhões de euros.

No que respeita aos produtos exportados, os Outros produtos representaram 18,8% do total de exportações (69,2 milhões de euros). Seguiram-se as Máquinas e aparelhos e os Produtos alimentares representaram, cujos montantes exportados atingiram os 63,6 e os 59,8 milhões de euros, respetivamente.

Os Produtos agrícolas destacaram-se como principal bem importado, rondando os 51,5 milhões de euros, o que se traduziu num peso de 17,1% face ao total. Depois tiveram maior preponderância as Máquinas e aparelhos cujo montante importado rondou os 49,8 milhões de euros, enquanto os Veículos e outro material de transporte atingiram os 41,8 milhões de euros.

In 2024, the trade balance of goods recorded a surplus of approximately 66.3 million euros, a figure below that observed in the previous year (+77.4 million euros).

Analysis by type of flow shows that exports amounted to 367.7 million euros in 2024, an increase of 4.9% compared to the previous year.

Exports to non-EU countries reached around 205.4 million euros in 2024, below the 220.1 million euros recorded in 2023. Conversely, trade in goods with EU countries increased, rising from 130.4 million euros in 2023 to 162.4 million euros in 2024.

Imports totalled 301.4 million euros, showing an increase of 10.4% in 2024, equivalent to 28.3 million euros. Imports from EU countries amounted to approximately 249.7 million euros in 2024, 38.1 million euros more than in the previous year, while imports from non-EU countries decreased from 61.5 million euros in 2023 to 51.8 million euros in 2024.

Exports of goods to Angola totalled 119.5 million euros, representing 32.5% of total exports. Italy follows, with exports valued at 98.0 million euros. Exports of goods to Spain amounted to around 19.6 million euros in 2024.

Imports from Spain totalled 105.3 million euros, 0.5 million euros less than in 2023, with a share of 34.9%. Germany ranked second, with imports of approximately 41.7 million euros, 6.7 million euros higher than in 2023. Imports from Italy amounted to around 31.1 million euros, an increase of 18.1 million euros compared to 2023.

Regarding exported products, Other Products accounted for 18.8% of total exports (69.2 million euros). This was followed by Machinery and Equipment and Food Products, with exported values of 63.6 and 59.8 million euros, respectively.

Regarding exported products, "Machinery and mechanical appliances" accounted for 20.4% of total exports (71.5 million euros, up by 4.3 million euros from 2022). This was followed by "Other products" and "Chemicals", with exported values reaching 60.5 million euros and 58.6 million euros, respectively.

Agricultural Products stood out as the main imported goods, totalling approximately 51.5 million euros, representing 17.1% of total imports. Next in importance were Machinery and Equipment, with imports of around 49.8 million euros, while Vehicles and other Transport Equipment amounted to 41.8 million euros.

Saldo da balança comercial de bens Trade balance of goods



Exportações e Importações de bens por tipo de comércio Exports and Imports of goods by type of trade

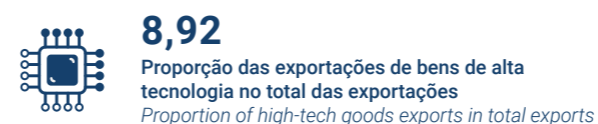
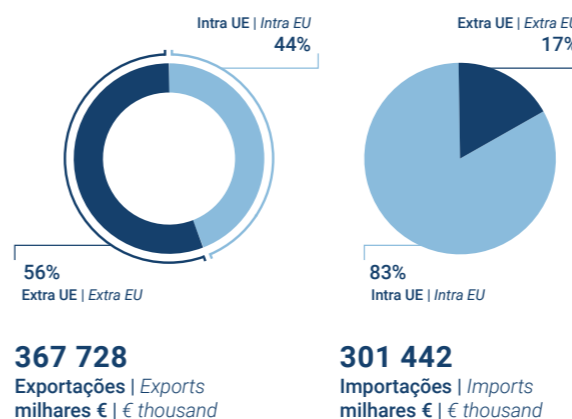

Top 5 Exportações e Importações por grupo de produtos Top 5 Exports and Imports by product group

Exportações | Exports

Código G.P. G.P. Code	Designação Grupo de Produtos Product Group Designation	Milhares € € Thousand
17	Outros produtos Other products	69 168
14	Máquinas e aparelhos Machinery and mechanical appliances	63 607
2	Alimentares Food products	59 824
4	Químicos Chemicals	57 314
16	Ótica e precisão Optics and precision	29 984

Importações | Imports

Código G.P. G.P. Code	Designação Grupo de Produtos Product Group Designation	Milhares € € Thousand
1	Agrícolas Agricultural products	51 472
14	Máquinas e aparelhos Machinery and mechanical appliances	49 752
15	Veículos e outro material de transporte Vehicles and other	41 832
2	Alimentares Food products	36 078
4	Químicos Chemicals	28 887

Comércio internacional de bens por principais países parceiros International trade in goods by main partner countries

Exportações por Principais Países milhares € Export by main countries thousand €

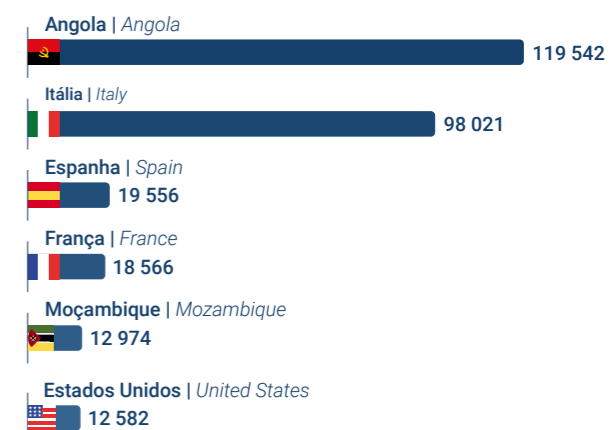

Importações por Principais Países milhares € Imports by main countries thousand €

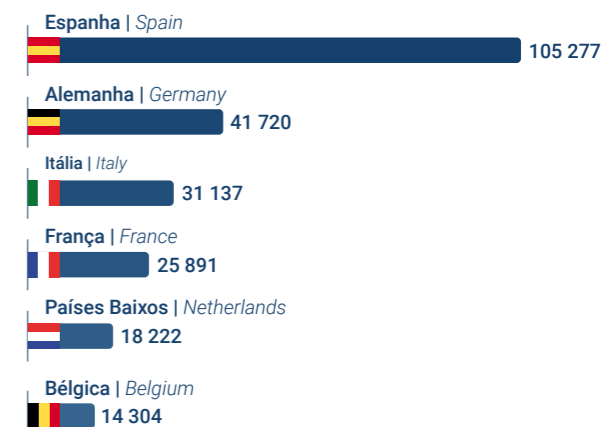

Dados de 2024 se não for especificado outro ano. | Data from 2024, unless another year is specified.
Fonte: INE, I.P./DREM, Estatísticas do Comércio Internacional de Bens.
Source: INE, I.P./DREM, Statistics on External Trade of Goods.

AGRICULTURA E FLORESTA | AGRICULTURE AND FORESTRY

Segundo o Inquérito à Estrutura das Explorações Agrícolas 2023 (IEEA 2023), a RAM tinha, naquele ano, 12 202 explorações e uma Superfície Agrícola Utilizada (SAU) de 4 702,9 hectares (1 hectare = 100 ares = 10 000 m²).

Segundo as estimativas para o ano de 2024, fornecidas pela Direção Regional de Agricultura e Desenvolvimento Rural (DRA), relativas às áreas e produções agrícolas regionais, a batata, entre as culturas temporárias, continua a ser a cultura com maior volume de produção (17 353 toneladas), observando-se um acréscimo de 4,3%, face a 2023. A cana-de-açúcar surge como a segunda produção mais relevante neste grupo, com 8 920 toneladas, valor superior ao de 2023 em 60 toneladas (+0,7%). Segue-se a batata-doce, com 7 703 toneladas, cuja produção sofreu uma redução de 679 toneladas, o que corresponde a um decréscimo de 8,1%, relativamente ao ano precedente.

Nas culturas permanentes, as produções de banana (25 688 toneladas; -3,0% face ao ano anterior) e de uva de castas vitis vinifera (3 232 toneladas; -20,5% que em 2023) diminuíram. Em 2024, o total em peso de reses abatidas e aprovadas para consumo da população situou-se nas 881,2 toneladas (peso limpo), -8,1% que no ano precedente. No ramo da avicultura industrial, a produção de ovos totalizou 32,4 milhões de unidades, diminuindo 0,9% face ao ano anterior. Tendência inversa foi registada no abate de frango, cujo volume rondou as 3,5 mil toneladas, o que representa um acréscimo de 1,1% face a 2023.

No domínio da agricultura biológica, contabilizaram-se 148 agricultores, com uma área agrícola respetiva de 208,66 hectares em produção biológica. É de salientar que adicionalmente existem ainda 53 agricultores a converterem um total de 64,65 hectares para este tipo de produção. No domínio da floresta, registaram-se, em 2024, 38 incêndios florestais, (menos 1 incêndio em que 2023) que resultaram em 5 190,4 hectares de área ardida (mais 36,4 ha face ao ano precedente).

Em 2023, a produção do ramo agrícola na RAM fixou-se em 149,8 milhões de euros, crescendo 6,8% em termos nominais face ao ano precedente. Por sua vez, o consumo intermédio rondou os 83,8 milhões de euros, traduzindo um aumento de 0,5% relativamente ao ano anterior. A diferença entre produção agrícola e consumo intermédio constitui o chamado Valor Acrescentado Bruto (VAB) agrícola. Em 2023, devido ao facto de o valor do consumo intermédio (+0,5%) ter crescido a um ritmo inferior ao da produção (+6,8%), o VAB agrícola registou um aumento de 16,0% em termos nominais, entre 2022 e 2023, fixando-se em 66,0 milhões de euros.

According to the Agricultural Holding Structure Survey 2023 (IEEA 2023), the Autonomous Region of Madeira (ARM) had 12 202 holdings, with a Utilised Agricultural Area (UAA) of 4 702.9 hectares (1 hectare = 100 ares = 10,000 m²).

According to estimates for 2024 provided by the Regional Directorate for Agriculture and Rural Development (DRA) regarding regional agricultural areas and production, among temporary crops, potatoes remain the crop with the highest production volume (17 353 tonnes), with an increase of 4.3% compared to 2023. Sugarcane was the second most significant crop in this group, with 8 920 tonnes, 60 tonnes (+0.7%) more than in 2023. This is followed by sweet potatoes, with 7 703 tonnes, whose production fell by 679 tonnes, corresponding to a decrease of 8.1% compared to the previous year.

In permanent crops, the production of bananas (25 688 tonnes; -3.0% compared to the previous year) and vitis vinifera grapes (3 232 tonnes; -20.5% compared to 2023) decreased. In 2024, the total weight of cattle slaughtered and approved for human consumption was 881.2 tonnes (net weight), -8.1% compared to the previous year. In the industrial poultry sector, egg production totalled 32.4 million units, down 0.9% on the previous year. The opposite trend was seen in chicken slaughter, which amounted to around 3 500 tonnes, representing an increase of 1.1% compared to 2023.

In the field of organic farming, there were 148 farmers, with a total agricultural area of 208.66 hectares under organic production. It should be noted that there are also 53 farmers converting a total of 64.65 hectares for this type of production. In the forestry sector, there were 38 forest fires in 2024 (one less than in 2023), resulting in 5 190.4 hectares of burned area (36.4 ha more than in the previous year).

In 2023, agricultural output in the ARM amounted to 149.8 million euros, reflecting an 6.8% nominal increase compared to the previous year. Meanwhile, intermediate consumption reached approximately 83.8 million euros, an increase of 0.5% compared to the previous year. The difference between agricultural output and intermediate consumption is referred to as Gross Value Added (GVA) in agriculture. In 2023, since the value of intermediate consumption (+0.5%) grew at a slower pace than output (+6.8%), agricultural GVA grew by 16.0% in nominal terms between 2022 and 2023, reaching 66.0 million euros.

Inquérito à Estrutura das Explorações Agrícolas, 2023 Agricultural Holding Structure survey, 2023

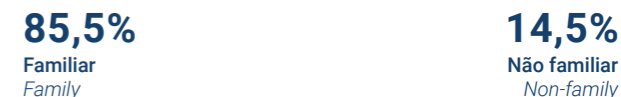

Principais Produções Regionais Main regional production

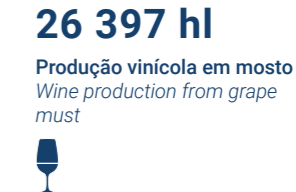
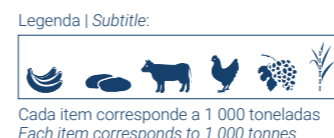
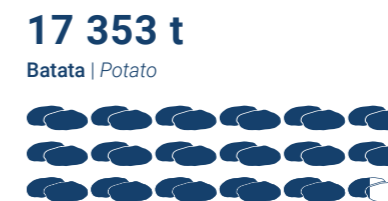
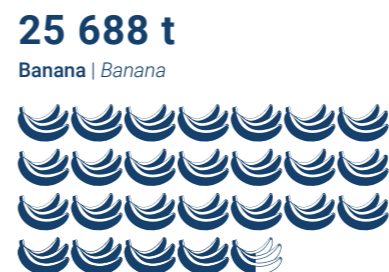

Incêndios | Fire incidents

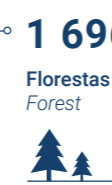

Dados de 2024 se não for especificado outro ano. | Data from 2024, unless another year is specified.
Fonte: INE, I.P./DREM, Estatísticas da Agricultura e Floresta.
Source: INE, I.P./DREM, Statistics on Agriculture and Forestry.

PESCAS | FISHERY

O número de pescadores matriculados compreende todos os indivíduos que, estando envolvidos na pesca comercial, tiveram atividade neste sector, ainda que de forma sazonal ou a tempo parcial. Em 2023, decorrente da obrigação de inscrição nas capitánias marítimas, registaram-se 727 pescadores (todos do segmento de pesca polivalente), mais 34 que no ano de 2022.

Em 31 de dezembro de 2024 estavam registadas na Região, 399 embarcações, com uma arqueação bruta de 3 620 GT, com as embarcações motorizadas a compreenderem 97,0% da capacidade e a disporem de uma potência propulsora de 15 199 kW. Face ao mesmo momento do ano anterior, houve um decréscimo do número de embarcações (-0,5%), da arqueação bruta (-0,03%) e da potência (-0,2%).

O ano de 2024 caracterizou-se por uma redução de 25,2% nas quantidades capturadas de pescado, cifrando-se o total anual em 3,5 mil toneladas. O valor de primeira venda registou uma quebra de 8,2%, com o acumulado anual a rondar os 16,7 milhões de euros.

A evolução negativa observada nas quantidades deveu-se, fundamentalmente, ao decréscimo verificado nas capturas de atum e similares (-56,9%), embora as quantidades de cavala e de chicharro também tenham diminuído (-51,5% e -60,2%, respetivamente). Por outro lado, as capturas de peixe-espada preto registaram um aumento de 8,5% relativamente ao ano anterior.

O peixe-espada preto foi a espécie mais abundante em 2024, totalizando 2 299,5 toneladas (65,4% do total de pesca descarregada), seguido do atum e similares, com 885,9 toneladas (quota de 25,2%). Em termos de receita na primeira venda, o peixe-espada preto registou um aumento de 14,7% face a 2023, totalizando 11,4 milhões de euros, enquanto o atum e similares diminuiu significativamente em 44,4% para um valor de 3,5 milhões de euros.

O preço médio anual do pescado descarregado na primeira venda foi de 4,83€, atingindo no caso do atum e similares os 4,01€ e no do peixe-espada preto os 5,05€.

A produção aquícola total, em 2024, foi de 1 362,0 toneladas, resultado que traduz uma quebra de 2,4%, face a 2023. As vendas geraram uma receita de 8,5 milhões de euros, ou seja, um acréscimo de 6,6% face ao ano precedente. A maior parte das vendas da aquicultura foi para fora da Região, 87,1% para o Continente e Açores e 12,9% para o mercado regional. Para o mercado estrangeiro não houve comercialização em 2024.

The number of registered fishermen includes all individuals who, being involved in commercial fishing, were active in this sector, even if only seasonally or part-time. In 2023, due to the obligation to register with the maritime authorities, there were 727 fishermen registered (all in the multi purpose fishing segment), 34 more than in 2022.

On 31 December 2024, 399 vessels were registered in the Region, with a gross tonnage of 3,620 GT, with motorised vessels accounting for 97.0% of capacity and having a propulsion power of 15,229 kW. Compared to the previous year, there was a decrease in the number of vessels (-0.5%), gross tonnage (-0.03%) and power (-0.2%).

The year 2024 was characterised by a 25.2% reduction in the quantities of fish caught, with the annual total standing at 3.5 thousand tonnes. The value of first sales fell by 8.2%, with the annual total standing at around 16.7 million euros.

The negative trend in quantities was mainly due to the decrease in tuna and similar catches (-56.9%), although mackerel and horse mackerel quantities also decreased (-51.5% and -60.2%, respectively). On the other hand, catches of black scabbardfish increased by 8.5% compared to the previous year.

Black scabbardfish was the most abundant species in 2024, totalling 2,299.5 tonnes (65.4% of total landings), followed by tuna and similar species, with 885.9 tonnes (25.2% share). In terms of first-sale value, black scabbardfish recorded an increase of 14.7% compared to 2023, totalling 11.4 million euros, while tuna and similar species decreased significantly by 44.4% to 3.5 million euros.

The average annual price of fish landed at first sale was 4.83 euros, reaching 4.01 euros for tuna and similar species and 5.05 euros for black scabbardfish.

Total aquaculture production in 2024 was 1,362.0 tonnes, a decrease of 2.4% compared to 2023. Sales generated revenue of 8.5 million euros, an increase of 6.6% over the previous year. The majority of aquaculture sales were outside the region, with 87.1% going to mainland Portugal and the Azores and 12.9% to the regional market. There were no sales to foreign markets in 2024.

Pescadores matriculados
Registered fishermen

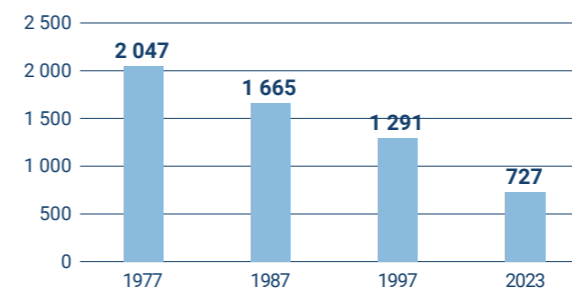

Pescadores inscritos, por segmento de pesca em 2023
Registered fishermen by fishing segment in 2023

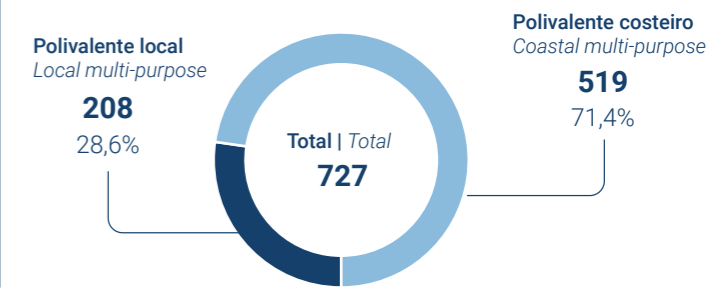

Pesca descarregada nos portos da Região, segundo as principais espécies
Landed catch in the ports of the Region by main species

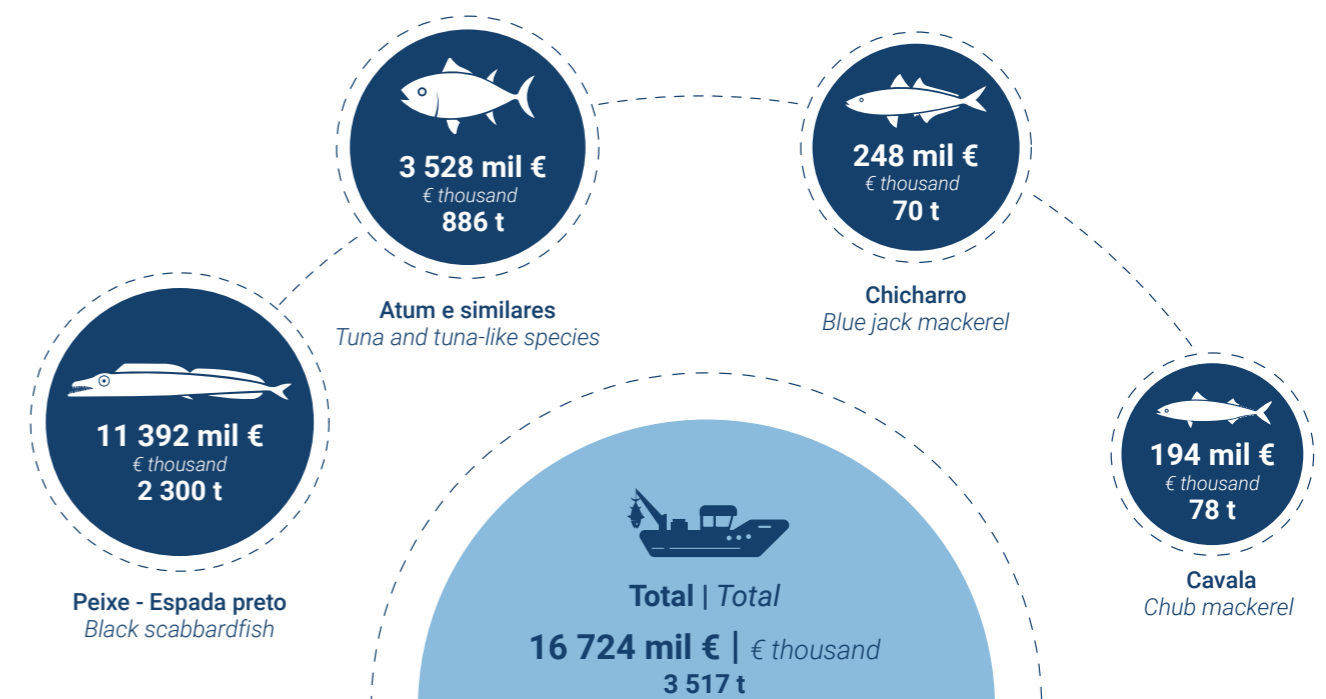

Preço médio anual do pescado
Annual average price of fish

Peixes marinhos
Marine fish



4,79 €
+24,1%*

Crustáceos
Crustaceans



32,74 €
-9,2%*

Moluscos
Molluscs



9,70 €
+11,2%*

*Variação face a 2022

Embarcações registadas
Registered fishing vessels



399
-0,5%*

1 362 t
Produção na aquicultura
Aquaculture production

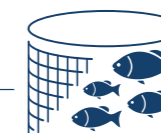

8 463 mil € | € thousand
Vendas na aquicultura
Aquaculture sales

Dados de 2024 se não for especificado outro ano. | Data from 2024, unless another year is specified.
Fonte: INE, I.P. e Direção-Geral de Recursos Naturais, Segurança e Serviços Marítimos; Estatísticas da Pesca; DREM, Inquérito Mensal à Aquicultura na Região Autónoma da Madeira.
Source: INE, I.P. and Directorate-General for Natural Resources, Safety and Maritime Services; Fishery Statistics; DREM, Monthly Survey on Aquaculture in the Autonomous Region of Madeira.

ENERGIA | ENERGY

Em 2024, o consumo total de energia rondou os 891,4 GWh, +1,9% do que no ano anterior. Por tipo de cliente, observa-se que a variação mais pronunciada foi no segmento "Agricultura" onde se verificou um aumento de 5,9% face ao ano de 2023. Seguiu-se o "Doméstico" com +5,0% (que representa 34,5% do consumo total) e o "Não Doméstico" com +1,7% (que representa 42,9% do consumo total). Em sentido contrário, registaram-se reduções nos "Edifícios do Estado" com -9,2%, na "Indústria" com -0,9% e na "Iluminação das Vias Públicas" com -0,2%.

Por município, verifica-se que os aumentos mais pronunciados no consumo foram em Machico com +4,5%, Santana com +2,5%, em Santa Cruz com +2,2% e no Funchal com +2,0%. Em sentido oposto, esteve apenas o município do Porto Santo, com -4,4%.

Relativamente ao número de consumidores de energia elétrica, verificou-se que no ano em análise existiu um aumento de 1 643 (+1,1%) face a 2023, fixando-se o seu total nos 147 382 consumidores, o que constitui o registo mais elevado de sempre. Por município, a Calheta com +2,1% liderou o aumento, tendo os restantes municípios sofrido variações menos pronunciadas (entre os +0,7% no Porto Santo e os +1,5% em São Vicente e no Porto Moniz).

Na RAM, em 2024, o consumo de energia elétrica por consumidor atingiu os 6 048,3 kWh, registando um acréscimo de 0,7% em comparação com o ano anterior.

É ainda de salientar que o consumo doméstico de energia elétrica por habitante na RAM, em 2024, foi de 1 192,7 kWh/ano, verificando-se um aumento de 4,0% face a 2023). Ao nível do município, a Calheta destacou-se como aquele onde este rácio atinge o valor mais elevado (1 740,2 kWh/ano), todos os municípios superaram os 1 000 kWh/ano no indicador em análise. Câmara de Lobos (1 010,6 kWh) surge como o município onde este indicador é mais baixo.

O indicador relativo ao consumo de combustível automóvel por habitante apresenta, para 2024, um valor na RAM de 0,5 toneladas equivalentes de petróleo.

A produção bruta de energia elétrica na Região Autónoma da Madeira em 2024 ascendeu aos 976,4 GWh, representando um aumento, face a 2023, de 2,5%. Analisando a origem da produção de energia, conclui-se que 72,4% foi térmica, 16,6% eólica, 7,1% hídrica e 3,9% fotovoltaica.

In 2024, total energy consumption in the Autonomous Region of Madeira (ARM) amounted to approximately 891.4 GWh, an increase of 1.9% compared to the previous year. By customer type, the most pronounced increase occurred in the "Agriculture" segment, which rose by 5.9% compared to 2023, followed by the "Domestic" segment (+5.0%, representing 34.5% of total consumption) and the "Non-Domestic" segment (+1.7%, representing 42.9% of total consumption). Conversely, decreases were observed in "State Buildings" (-9.2%), "Industry" (-0.9%), and "Public Street Lighting" (-0.2%).

By municipality, the highest increases in consumption were recorded in Machico (+4.5%), Santana (+2.5%), Santa Cruz (+2.2%), and Funchal (+2.0%). The only municipality to show a decrease was Porto Santo (-4.4%).

Regarding the number of electricity consumers, there was an increase of 1,643 consumers (+1.1%) compared to 2023, bringing the total to 147,382 consumers, the highest on record. By municipality, Calheta led the increase (+2.1%), while the other municipalities experienced smaller changes (from +0.7% in Porto Santo to +1.5% in São Vicente and Porto Moniz).

In the ARM, in 2024, electricity consumption per consumer reached 6 048.3 kWh, representing an increase of 0.7% compared to the previous year.

It is also worth noting that domestic electricity consumption per capita in the ARM in 2024 was 1 192.7 kWh/year, an increase of 4.0% compared to 2023. At the municipal level, Calheta recorded the highest value (1 740.2 kWh/year), while all municipalities exceeded 1 000 kWh/year. Câmara de Lobos (1 010.6 kWh) registered the lowest value.

The indicator for automotive fuel consumption per capita in 2024 was 0.5 tonnes of oil equivalent in the ARM.

Gross electricity production in the Autonomous Region of Madeira in 2024 amounted to 976.4 GWh, representing an increase of 2.5% compared to 2023. In terms of production sources, 72.4% was thermal, 16.6% wind, 7.1% hydro, and 3.9% photovoltaic.

976 369 Mwh
Produção Bruta de Eletricidade
Gross production of electricity

Produção Bruta de Eletricidade por tipo
Gross production of electricity by type

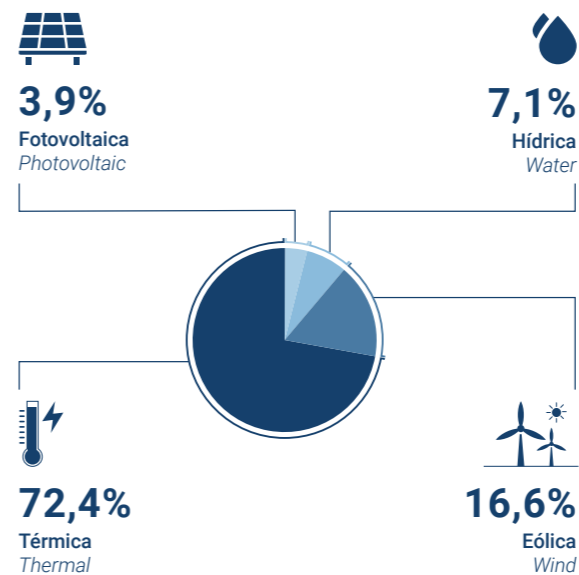

1 192,7 kWh
Consumo doméstico de energia elétrica por habitante (Po)
Household electricity consumption per inhabitant (Po)

0,5 tep | toe
Consumo de combustível automóvel por habitante (Po)
Car fuel consumption per inhabitant (Po)

Consumo de energia elétrica por consumidor
Electricity consumption per consumer

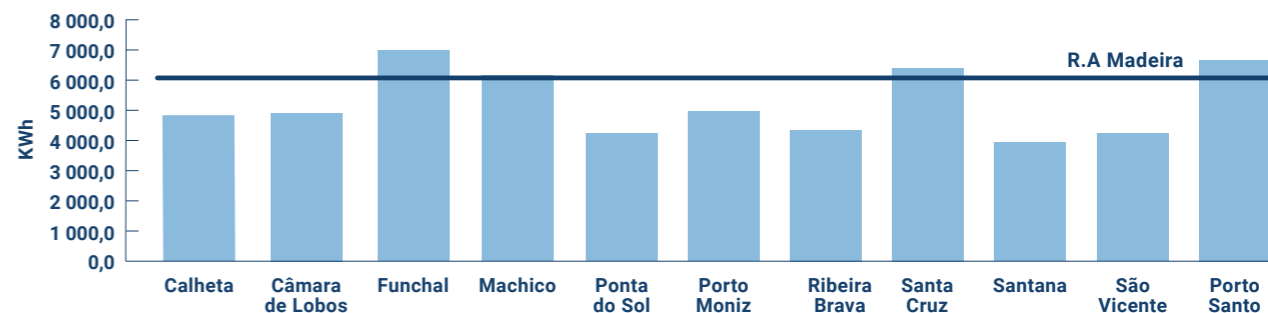

Dados de 2024 se não for especificado outro ano. | Data for 2024, unless another year is specified.
Fonte: INE, I.P./DREM, Estatísticas da Energia; Ministério do Ambiente e da Transição Energética - Direção-Geral de Energia e Geologia.
Source: INE, I.P./DREM, Energy Statistics; Ministry of Environment and Energy Transition - Directorate-General of Energy and Geology.

891 414 Mwh
Consumo de energia elétrica (Po)
Consumption of electric energy (Po)

Agricultura | Agriculture
4 770

Iluminação interior de edifícios do Estado
Inner lighting of public buildings
37 827

Iluminação das vias públicas | Lighting of public roads
62 545

Indústria | Industry
96 215

Doméstico | Residential
307 750

Não doméstico | Non-residential
382 307

Vendas dos principais combustíveis
Sales of main fuels

Gasolina Gasoline		Unidade: litros Unit: litres
Sem chumbo 95 Unleaded 95	Sem chumbo 98 Unleaded 98	
45 064	11 613	

Gasóleo rodoviário Diesel	Unidade: litros Unit: litres
109 170	

Gás Gas		Unidade: Kg Unit: Kg
Butano Butane	Propano Propane	
4 922	10 922	

CONSTRUÇÃO E HABITAÇÃO | CONSTRUCTION AND HOUSING

No ano de 2024, foram licenciados 549 edifícios, observando-se uma variação anual de +6,8%. Do total de edifícios licenciados, 76,1% correspondiam à construção de novos edifícios.

O número de fogos licenciados em construções novas para habitação familiar totalizou 1 074 fogos, correspondendo a um decréscimo anual de -3,3%. Dentro deste número, a tipologia T2 representou 37,9% do total, apresentando-se como a mais predominante. A seguir, em ordem decrescente, surgem as tipologias T3, T0/T1 e, por último, T4 ou mais.

Em 2024, estima-se que tenham sido concluídos 380 edifícios na Região, representando um decréscimo anual de 16,1%. O número de fogos concluídos em construções novas para habitação familiar totalizou 926 fogos, tendo registado um aumento de 40,3%.

No ano em referência, observou-se que, na Região, o valor mediano da avaliação bancária de habitação fixou-se nos 1 904 euros/m² (+14,8% que em 2023), sendo que, em termos relativos, observou-se um aumento nos apartamentos de 16,7% e nas moradias de 15,4%. Em 2024, os valores atingiram os 2 017 euros/m² no caso dos apartamentos e os 1 760 euros/m² das moradias.

Em 2024, o valor mediano das rendas por m² dos novos contratos de arrendamento de alojamentos familiares atingiram os 9,60 euros, +15,2% que no ano anterior.

Por sua vez, as vendas de cimento ascenderam às 175,7 mil toneladas, representando um valor de primeira venda de 24,6 milhões de euros. Face ao ano precedente, assinalam-se variações de +8,9% e de +22,8%, respetivamente.

In 2024, a total of 549 buildings were licensed, reflecting an annual change of +6.8%. Of the total licensed buildings, 76.1% were for the construction of new buildings.

The number of dwellings licensed in new buildings for residential purposes amounted to 1 074 units, representing an annual decrease of 3.3%. Within this total, the T2 typology accounted for 37.9% of the total, making it the most common. Following this, in descending order, were T3, T0/T1, and, lastly, T4 or larger typologies.

In 2024, it is estimated that 380 buildings were completed in the Region, representing an annual decrease of 16.1%. The number of dwellings completed in new constructions for residential purposes totalled 926, marking an increase of 40.3%.

In the reference year, the median value of bank appraisals of housing in the Region stood at 1 904 euros per square meter, a rise of 14.8% compared to 2023. In relative terms, increases were recorded both for in apartments (16.7%) and for houses (15.4%). In 2024, values reached 2 017 euros per square meter for flats and 1 760 euros per square meter for houses.

In 2024, the median rental value per square metre for new lease agreements of family dwellings reached 9.60 euros, an increase of 15.2% compared to the previous year.

Cement sales, in turn, amounted to 175.7 thousand tonnes, representing a first-sale value of 24.6 million euros. Compared to the previous year, these figures reflect increases of 8.9% and 22.8%, respectively.

Edifícios licenciados
Building permits



Construções novas
New constructions



Ampliações, alterações e reconstruções
Enlargements, alterations and reconstructions



Edifícios concluídos
Completed buildings



Construções novas
New constructions



Edifícios licenciados para habitação familiar
Licensed buildings for family housing



Fogos licenciados em construções novas para habitação familiar
Licensed dwellings in new constructions for family housing

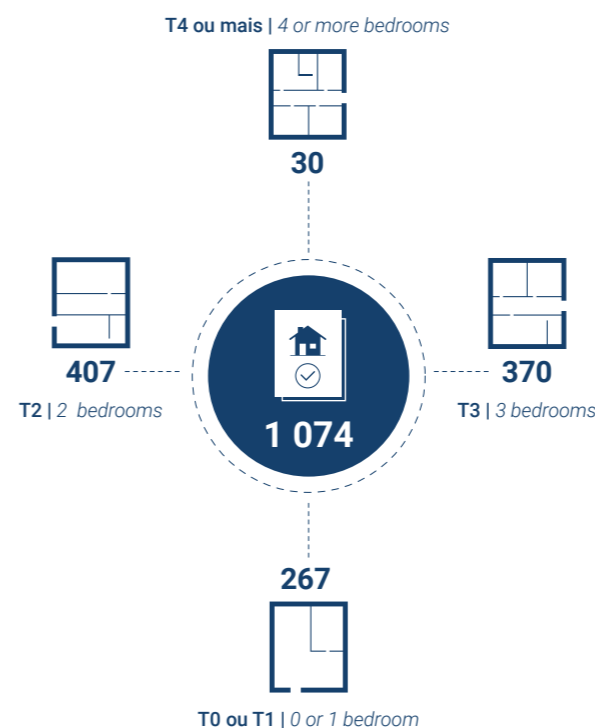

Vendas de Cimento
Cement Sales

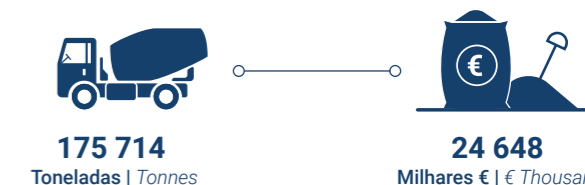

1 904 €/m²

Valor mediano de avaliação bancária dos alojamentos
Median value of bank appraisals of housing



Valor mediano dos apartamentos
Median value for flats



Valor mediano das moradias
Median value for houses



Fonte: INE, I.P./DREM, Inquérito aos Projetos de Obras de Edifícios e de Demolição de Edifícios, Estatísticas das Obras Concluídas; INE, I.P./Inquérito à Avaliação Bancária na Habitação; DREM, Inquérito Mensal às vendas de Cimento.
Source: INE, I.P./DREM, Projects of Building Constructions and Demolitions Survey, Statistics on Construction Works Completed; INE, I.P./Survey on Bank Appraisals on Housing; DREM, Cement Sales Monthly Survey.

TRANSPORTES | TRANSPORT

Em 2024, a aquisição de veículos novos na RAM, por 1000 habitantes, foi de 24,23, superior ao observado a nível nacional (20,93). Na Região, foram adquiridos 6 287 veículos automóveis novos pelos residentes, -2,5% que em 2023.

Na RAM, o número de acidentes de viação com vítimas, em 2023 fixou-se em 1 001, mais 126 do que no ano anterior, tendo o número de vítimas atingido 1 232, dos quais 11 vítimas mortais (menos 2 que no ano anterior).

Em 2023, o índice de gravidade dos acidentes de viação, na RAM, foi de 1,10 menor que a nível nacional (1,75).

Um total de 1,4 milhões de toneladas de mercadorias movimentadas nos portos regionais em 2024 (+1,4% que no ano passado). 89,1% daquele total foram mercadorias descarregadas e 10,9% mercadorias carregadas.

Em 2024, na rota Madeira-Porto Santo, foram transportados 405,4 mil passageiros, um decréscimo de 0,7% face ao ano anterior.

Nos Portos da RAM, em 2024, registaram-se 1 325 entradas de embarcações de comércio (1 268 em 2023), que correspondem a 9,9% do total a nível nacional.

Em 2024, o número de passageiros nos aeroportos da RAM foi de 5,1 milhões (+4,6% que no ano anterior), crescimento superior ao registado a nível nacional (+4,3%). O aeroporto da Madeira representou 6,8% do número de passageiros a nível nacional.

Em termos de aeronaves aterradas nos aeroportos da Madeira, verifica-se um peso quase equivalente entre o tráfego internacional (49,4%) e o nacional (50,6%). Nos movimentos internacionais, 98,3% das aeronaves descolou dos aeroportos localizados na Europa. Já nas ligações aéreas nacionais, os aeroportos de origem em Portugal continental e nos Açores representaram 83,2% dos movimentos nacionais.

In 2024, the acquisition of new vehicles in the Autonomous Region of Madeira (ARM), per 1000 inhabitants, stood at 24.23, exceeding the national figure (20.93). In the Region, residents acquired 6 287 new vehicles, a decrease of 2.5% compared with 2023.

In the ARM, 1 001 road accidents with victims were recorded in 2023, an increase of 126 compared with the previous year. The number of victims reached 1 232, including 11 fatalities (two fewer than in the preceding year).

In 2023, the gravity index of road accidents in the ARM was 1.10, lower than at the national level (1.75).

A total of 1.4 million tonnes of goods were handled at the regional ports in 2024, corresponding to an increase of 1.4% compared with the previous year. Of this total, 89.1% consisted of unloaded goods and 10.9% of loaded goods.

In 2024, on the Madeira-Porto Santo route, 405.4 thousand passengers were transported, a decrease of 0.7% when compared to the previous year.

At the ports of the ARM, there were 1 325 entries of commercial vessels in 2024 (1 268 in 2023), accounting for 9.9% of the national total.

In 2024, the number of passengers at the airports of the Autonomous Region of Madeira was 5.1 million (+10.2% than in the previous year), a growth rate higher than that recorded at the national level (+4.3%). Madeira Airport accounted for 6.8% of the number of passengers nationwide.

In terms of aircraft movements at Madeira's airports, there was an almost equal distribution between international (49.4%) and national (50.6%) traffic. Within international movements, 99.2% of aircraft took off from airports located in Europe. In domestic air connections, the airports of origin in mainland Portugal and the Azores accounted for 83.2% of national movements.

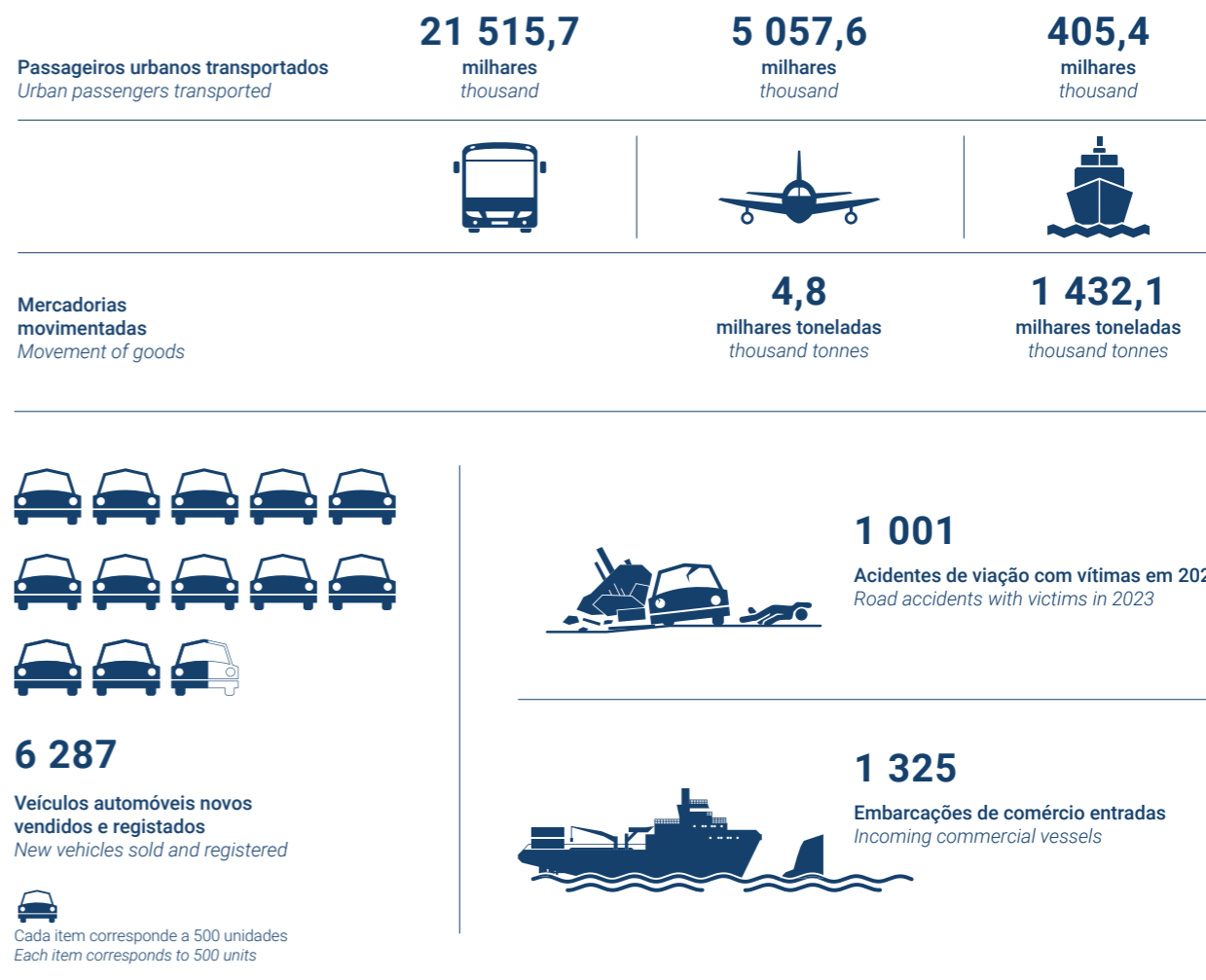

Aeronaves (aterradas) Po
Aircraft (landed) Po

	%
Internacional <i>International :</i>	49,4
Europa s/PT <i>Europe w/PT</i>	48,6
América <i>America</i>	0,7
Oceania <i>Oceania</i>	0,0
África <i>Africa</i>	0,2
Nacional <i>National :</i>	50,6
Territorial <i>Territorial</i>	42,1
Interior <i>Internal</i>	8,5
Total <i>Total :</i>	100,0

Movimento de mercadorias nos Portos da Região
Movement of goods through the Region's Ports

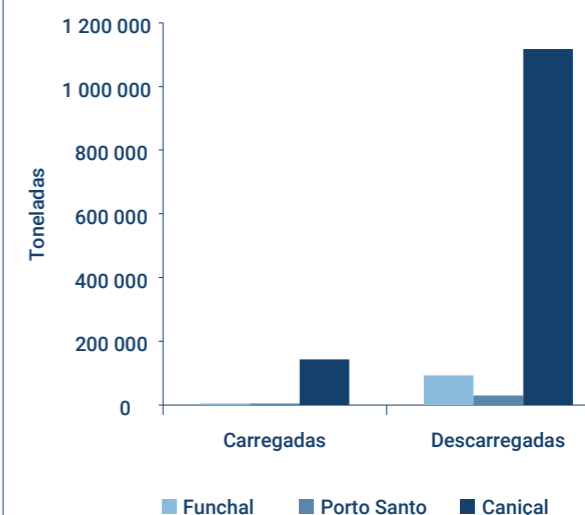

Dados de 2024 se não for especificado outro ano. | *Data from 2024, unless another year is specified.*
Fonte: INE, I.P./DREM, Estatísticas dos Transportes; Polícia de Segurança Pública - Comando Regional da Madeira; ANA - Aeroportos de Portugal, SA; Associação do Comércio Automóvel de Portugal.
Source: INE, I.P./DREM, Transport Statistics; Public Security Police - Regional Command of Madeira; ANA - Airports of Portugal, SA; Automobile Association of Portugal.

COMUNICAÇÕES | COMMUNICATIONS

Em 2024, o número de acessos à internet em banda larga em local fixo por 100 habitantes era ligeiramente inferior na RAM (43,96) comparativamente ao País (44,10).

Na RAM, o número de acessos ao serviço de internet em banda larga em local fixo (113,4 mil), em 2024, foi maioritariamente residencial (83,8%, 95,1 mil).

Neste ano, o número de acessos telefónicos por 100 habitantes da RAM situava-se em 50,67, média ligeiramente inferior à nacional (50,95). Os municípios do Porto Santo (65,15), Funchal (58,30), São Vicente (56,38), Porto Moniz (55,72) e a Calheta (55,20) foram aqueles nos quais este indicador atingiu maior expressão, por contraponto com Câmara de Lobos (36,97), que registou o valor mais baixo.

Em termos globais, a Região contabilizava 77 acessos telefónicos públicos 97,0 mil residenciais e 33,8 mil não residenciais.

Na RAM, o número de assinantes de televisão por subscrição manteve a tendência de crescimento em 2024, com um aumento de 2,3% face a 2023, atingindo cerca de 114,6 mil assinantes. O Funchal concentra 50,2 mil assinantes, representando quase metade do total da RAM (43,8%). Em conjunto com os municípios de Santa Cruz (18,9 mil) e Câmara de Lobos (11,6 mil), estes três concelhos concentram 70,4% do mercado de televisão por subscrição.

Em 2024, contabilizavam-se 19 estações e 36 postos de correio na Região, com o número de habitantes por estações de correio a ser menor na Região que no País (13 581 contra 18 796, respetivamente), contrariamente ao que sucede nos postos de correio (7 168 na RAM e 5 965 no País).

In 2024, the number of broadband internet accesses at a fixed location per 100 inhabitants was slightly lower in the ARM (43.96%) compared with the national figure (44.10%).

In the ARM, the number of broadband internet accesses at fixed location (113.4 thousand), in 2024, was mostly residential in nature (83.8%, corresponding to 95.1 thousand accesses).

In the same year, the number of telephone accesses per 100 inhabitants of the Autonomous Region of Madeira stood at 50.67, slightly below the national level (50.95). The municipalities of Porto Santo (65.15), Funchal (58.30), São Vicente (56.38), Porto Moniz (55.72) and Calheta (55.20) recorded the highest values for this indicator, in contrast to Câmara de Lobos (36.97), which registered the lowest value.

Overall, the Region accounted for 77 public telephone accesses, 97.0 thousand residential and 33.8 thousand non-residential accesses.

In the Autonomous Region of Madeira, the number of television service subscribers maintained an upward trend in 2024, increasing by 2.3% compared with 2023 and reaching approximately 114.6 thousand subscribers. Funchal accounted for 50.2 thousand subscribers, representing almost half of the number of subscribers in the ARM (43.8%). Together with the municipalities of Santa Cruz (18.9 thousand) and Câmara de Lobos (11.6 thousand), these three municipalities represented 70.4% of the television service market.

In 2024, there were 19 post office agencies and 36 post office branches in the Region. The number of inhabitants per post office was lower in the Region than in the country (13 581 towards 18 796, respectively), in contrast to what was observed for post offices branches (7 168 in the Autonomous Region of Madeira and 5 965 at the national level).



50,67
Acessos telefónicos por 100 habitantes
Telephone accesses per 100 inhabitants



37,58
Postos telefónicos residenciais por 100 habitantes
Residential telephones per 100 inhabitants



0,30
Postos telefónicos públicos por 1 000 habitantes
Public pay phones per 1 000 inhabitants



36
Postos de correios
Postal agencies

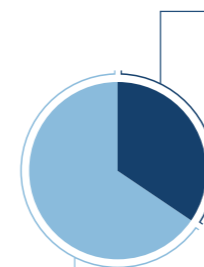

19
Estações de correios
Post offices



13 580,6
Habitantes por estações de correios
Inhabitants per post office

*Cada posto de correio corresponde a 1 000 habitantes
Each post office corresponds to 1 000 inhabitants



114 620
Assinantes de serviço de televisão
Television service subscribers

*Cada televisão corresponde a 10 000 assinantes
Each TV set corresponds to 10 000 subscribers



7 167,5
Habitantes por postos de correios
Inhabitants per postal agencies

*Cada habitante corresponde a 1 000 assinantes
Each inhabitant corresponds to 1 000 subscribers

95 086
Residencial
Residential

113 440
Acessos à internet em banda larga em local fixo
Broadband internet access at fixed locations

18 354
Não residencial
Non residential

Dados de 2024 se não for especificado outro ano. | Data from 2024, unless another year is specified.
Fonte: INE, I.P., Inquérito às Telecomunicações e Inquérito aos Serviços Postais; Autoridade Nacional de Comunicações.
Source: INE, I.P., Telecommunications survey and Survey on Postal Services; National Authority for Communications.

TURISMO | TOURISM

Na RAM, em 2024, os estabelecimentos de alojamento turístico¹ (hotelaria, turismo no espaço rural e de habitação e alojamento local²) registaram 2,1 milhões de hóspedes e 9,6 milhões de dormidas, correspondendo a crescimentos face ao ano anterior, de 2,4% e 3,3%, respetivamente. Comparativamente ao País, a proporção de hóspedes estrangeiros foi superior na RAM, pois 78,6% dos hóspedes declararam residir fora do País, enquanto em termos médios nacionais, aquela percentagem foi de 61,4%. O peso das dormidas no período de verão (julho, agosto e setembro) é um indicador que permite aferir da sazonalidade de um destino turístico. Nesta variável, a RAM apresentou, em 2024, um valor inferior (29,4%) ao nacional (34,9%).

A importância do Turismo na economia da RAM pode igualmente ser inferida através do rácio das dormidas em estabelecimentos de alojamento turístico por 100 habitantes, cujo valor regional (3 702,1) foi quase cerca de 5 vezes superior à média nacional (751,4).

Em 2024, a estada média dos hóspedes estrangeiros na RAM (5,0 dias) foi superior à média registada no País (2,9 dias). A RAM também foi a região líder no indicador "Capacidade de alojamento por 1 000 habitantes", atingindo um valor, em 2024, de 161,3 camas por cada mil residentes (46,0 no País). A nível municipal, Porto Santo (535,3 camas por mil habitantes), Funchal (243,9) e São Vicente (218,7) foram os que apresentaram os valores mais altos neste indicador.

Na RAM, a taxa de ocupação-cama, em 2024, fixou-se nos 66,8% para o conjunto de alojamento turístico, valor bastante superior à verificada a nível nacional (48,2%), destacando-se neste particular a hotelaria (70,0%).

Os proveitos de aposento no alojamento turístico regional totalizaram 540,7 milhões de euros em 2024, crescendo 16,9% face ao ano anterior e representando um peso no total nacional de 10,5%.

O rácio dos proveitos de aposento pelos quartos disponíveis (RevPAR) fornece informação sobre a rentabilidade de cada cama disponível nos estabelecimentos de alojamento turístico, que, no ano de 2024, foi maior na RAM (83,53 euros) comparativamente ao País (69,4 euros).

Em 2024, nos 3 campos de golfe da Região, contabilizaram-se cerca de 79,0 mil voltas realizadas (mais 5,2% que no ano de 2023), gerando aproximadamente 4,0 milhões de rendimentos totais.

¹ Fonte: Inquérito à Permanência de Hóspedes na Hotelaria e outros alojamentos.
² Alojamento Local com 10 e mais camas.

In 2024, tourist accommodation establishments¹ – including hotels, rural tourism and residential local accommodation² - recorded 2.1 million guests and 9.6 million overnight stays, corresponding to growths of 2.4% and 3.3%, respectively, compared with the previous year. Compared with the national level, the proportion of foreign guests was higher in the ARM, as 78.6% of guests reported residence outside the country, whereas the national average stood at 61.4%. The share of overnight stays during the summer period (July, August, and September) is an indicator used to assess the seasonality of a tourist destination. In this variable, the ARM recorded a lower value in 2024 (29.4%) than the national figure (34.9%).

The importance of tourism in the ARM's economy may also be inferred from the ratio of overnight stays in tourist accommodation establishments per 100 inhabitants, whose regional figure (3 702.1) was almost five times higher than the national average (751.4).

In 2024, the average length of stay of foreign guests in the ARM (5.0 days) was higher than the average recorded in the country (2.9 days). The ARM also ranked as the leading region in the "Accommodation capacity per 1 000 inhabitants" indicator, reaching a figure of 161.3 beds per 1 000 residents in 2024 (46.0 in the country). At the municipal level, Porto Santo (535.3 beds per thousand inhabitants), Funchal (243.9) and São Vicente (218.7) had the highest values for this indicator.

In the ARM, the bed occupancy rate in 2024 stood at 66.8% for the tourist accommodation group, a value well above that recorded at the national level (48.2%), with hotels (70.0%) standing out in this regard.

Revenue from accommodation in regional tourist accommodation totalled 540.7 million euros in 2024, growing by 16.9% compared to the previous year and accounting for 10.5% of the national total.

The ratio of accommodation revenue per available room (RevPAR) provides information on the profitability of each available bed in tourist accommodation establishments, which, in 2024, was higher in the Autonomous Region of Madeira (83.5 euros) compared to the country (69.4 euros).

In 2024, the Region's three golf courses recorded approximately 79.0 thousand rounds played (an increase of 5.2% compared with 2023), generating around 4.0 million euros in total revenue.

¹Source: Survey on guests stays in hotel establishments and other accommodations.
² Local Accommodation with 10 and more beds

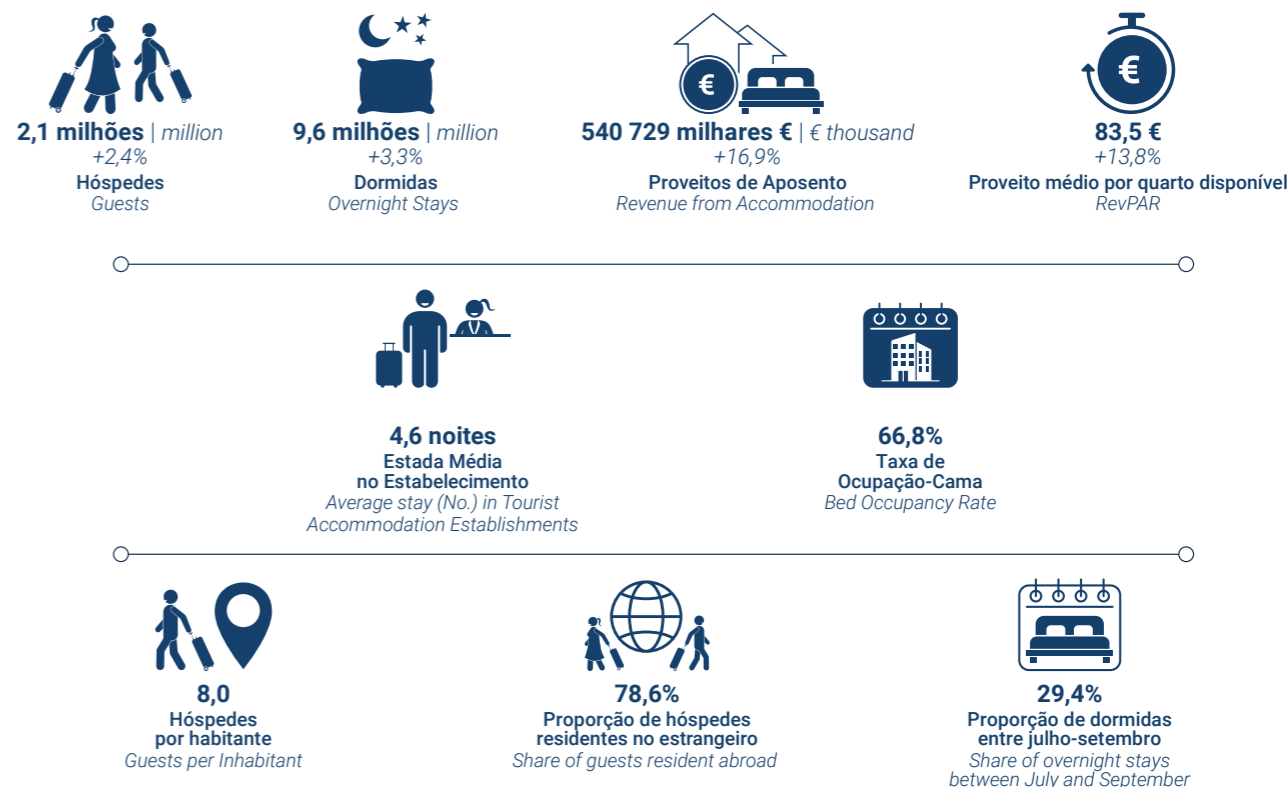

Proporção de Dormidas entre julho-setembro
Share of Overnight Stays from July to September

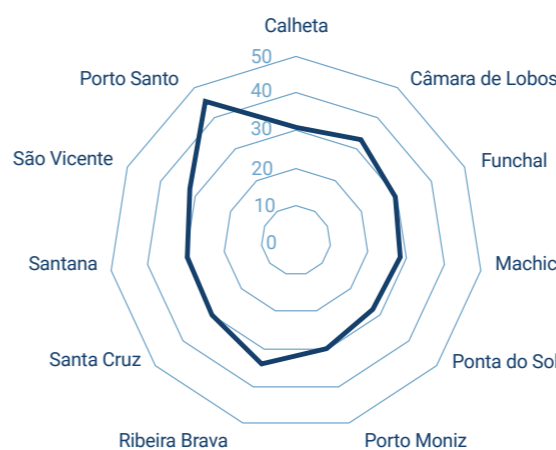

Principais Mercados Emissores
Main Source Markets

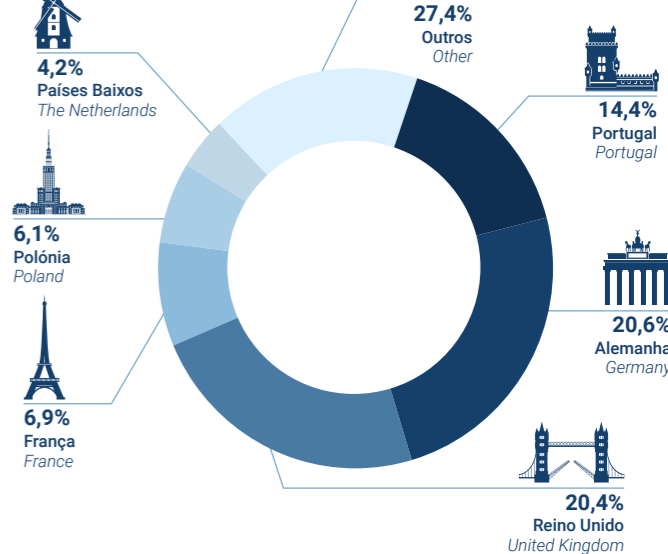

Indicadores do golfe | Golf indicators



*Variação face a 2023

Dados de 2024 se não especificado outro ano. | Data from 2024, unless another year is specified.
Fonte: INE, I.P./DREM, Estatísticas do Turismo; DREM, Inquérito Mensal aos Campos de Golfe.
Source: INE, I.P./DREM, Tourism Statistics; DREM, Monthly Survey on Golf Courses.

INSTITUIÇÕES DE CRÉDITO E SOCIEDADES FINANCEIRAS | CREDIT INSTITUTIONS AND FINANCIAL ENTERPRISES

Em 2023, o número de estabelecimentos bancários existentes na RAM por cada 10 mil habitantes (3,1) era inferior ao do País (3,3). Em termos globais, existiam 77 estabelecimentos na Região, com 443 pessoas ao serviço, que correspondem a custo de 20,4 milhões de euros.

Nos estabelecimentos bancários da Região contabilizaram-se 110,9 milhões de juros e proveitos equiparados. Por sua vez, os depósitos de clientes totalizaram 5,4 mil milhões de euros, +2,1% que em 2022. Deste total, 3,3% eram depósitos de emigrantes. percentagem superior à observada no território nacional (2,0%).

Relativamente ao recurso ao crédito para habitação, a RAM apresenta uma taxa superior à nacional (58,7% na RAM contra 41,0% no País), sendo o crédito à habitação por habitante inferior (6 955 euros na RAM; 9 373 euros no País).

Os dados relativos a 2024 da rede nacional de Multibanco mostram que a RAM tinha, naquele ano, 12,7 caixas automáticas por cada 10 mil habitantes, um índice ligeiramente superior ao nacional (11,6). Em termos globais, existiam na Região, 329 terminais (326 em 2023).

Em termos do movimento de valores na rede Multibanco, os levantamentos nacionais totalizaram 687,7 milhões de euros, -0,3% que no ano anterior, enquanto os internacionais somaram 63,1 milhões de euros, diminuindo 3,9% face a 2023. Os levantamentos nacionais por habitante, em 2024, foram ligeiramente mais elevados na Região (2 665 euros), comparativamente ao País (2 651 euros).

Em 2024, existiam 12 449 terminais de pagamento automático (TPA) na Região, o que compara com 11 586 terminais em 2023. Em termos globais, as compras nacionais através de TPA totalizaram 1 548,6 milhões de euros, enquanto as internacionais somaram 612,5 milhões de euros, representando variações face ao ano anterior de 10,7% e 17,7%, respetivamente. Nas compras através de terminais de pagamento automático por habitante, o valor nacional (7 386 euros) foi inferior ao da RAM (8 375 euros).

No ramo dos seguros, existiam, em 2023, 11 estabelecimentos na Região com 43 pessoas, que representaram um custo de 1,9 milhões de euros.

In 2023, the number of banking establishments in the Autonomous Region of Madeira per 10 000 inhabitants (3.1) was lower than that of the country (3.3). Overall, there were 77 establishments in the Region, employing 443 persons, corresponding to a total cost of 20.4 million euros.

Banking establishments in the Region recorded 110.9 million euros in interest and similar income. In turn, customer deposits totalled 5.4 billion euros, representing an increase of 2.1% compared with 2022. Of this total, 3.3% consisted of emigrant deposits, a proportion higher than that observed at the national level (2.0%).

With regard to housing loans, the ARM has a higher rate than the national average (58.7% in the RAM compared to 41.0% in the country), with lower housing loans per capita (6 955 euro in the ARM; 9 373 euros in the country).

Data for 2024 from the national Multibanco network show that the ARM had 12.7 ATMs per 10 000 inhabitants in that year, a slightly higher rate than the national average (11.6). Overall, there were 329 terminals in the Region (326 in 2023).

In terms of the transaction values in the Multibanco network, domestic withdrawals totalled 687.7 million euros, down 0.3% on the previous year, while international withdrawals totalled 63.1 million euros, down 3.9% on 2023. National withdrawals per capita in 2024 were slightly higher in the Region (2 665 euros) than in the country as a whole (2 651 euros).

In 2024, there were 12 449 automatic payment terminals (APTs) in the Region, compared to 11 586 terminals in 2023. Overall, national purchases via APTs totalled 1 548.6 million euros, while international purchases totalled 612.5 million euros, representing year-on-year changes of 10.7% and 17.7%, respectively. In terms of purchases through automatic payment terminals per inhabitant, the national figure (7 386 euro) was lower than that of the Autonomous Region of Madeira (8 375 euros).

In the insurance sector, in 2023, there were 11 establishments in the Region with 43 employees, representing a cost of 1.9 million euros.



3,1
Estabelecimentos de bancos, caixas económicas e caixas de crédito agrícola mútuo por 10 000 habitantes em 2023
Establishments of banks, savings banks, and mutual agricultural credit banks per 10 000 inhabitants in 2023

78
Estabelecimentos de outra intermediação monetária em 2023
Establishments of other monetary intermediation in 2023

11
Estabelecimentos de empresas de seguros em 2023
Establishments of insurance enterprises in 2023

1
Caixas de crédito agrícola mútuo em 2023
Mutual agricultural credit banks in 2023

77
Bancos e caixas económicas em 2023
Banks and saving banks in 2023



329
Caixas automáticas
ATMs

12,7
Caixas automáticas por 10 000 habitantes
ATMs per 10 000 inhabitants

66
Operações por habitante
Transactions per inhabitant



8 375 €
Compras através de terminais de pagamento automático por habitante
Purchases through automatic payment terminals per inhabitant

*Cada saco corresponde a 1 000 €
*Each bag corresponds to €1000



6 955 €
Crédito à habitação por habitante em 2023
Housing credit per inhabitant in 2023

*Cada habitante corresponde a 1000 €
*Each inhabitant corresponds to €1000



2 665 €
Levantamentos nacionais por habitante
Withdrawals with national cards per inhabitant



5 414 milhões € | € million
Depósitos de clientes em 2023
Deposits of clients in 2023

- De outros clientes
Of other clients
- De emigrantes
Of emigrants

179 milhões € | € million

5 234 milhões € | € million

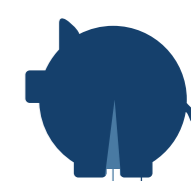

Dados de 2024 se não for especificado outro ano. | Data from 2024, unless another year is specified.
Fonte: INE, I.P., Estatísticas Monetárias e Financeiras; Sociedade Interbancária de Serviços.
Source: INE, I.P., Monetary and Financial Statistics; Interbank Services Society.

SERVIÇOS PRESTADOS ÀS EMPRESAS | BUSINESS SERVICES

Os Serviços Prestados às Empresas (SPE) são compostos pelas seguintes oito atividades: “Informáticas”, “Jurídicas”, “Contabilidade, auditoria e consultoria”, “Arquitetura e engenharia”, “Ensaios e análises técnicas”, “Publicidade”, “Estudos de mercado e sondagens de opinião” e “Atividades de emprego”.

No ano de 2024, o número global de empresas nas referidas atividades foi de 3 272, +4,4% que no ano precedente, das quais 37,0% eram de “Contabilidade, auditoria e consultoria”, 20,1% pertenciam a “Arquitetura e engenharia”, 19,9% desempenhavam atividade na área de “Informática” e 16,6% eram de “Atividades jurídicas”.

O volume de negócios das atividades de serviços prestados às empresas com sede na Região Autónoma da Madeira (RAM) fixou-se em 751,3 milhões de euros, mais 10,1 milhões que em 2023, traduzindo um crescimento de 1,4%.

O montante oriundo das atividades de “Informática” foi o mais elevado entre as SPE, rondando os 271,3 milhões de euros (+12,3 milhões de euros do que o ano anterior, ou seja +4,7%). Por sua vez, as atividades de “Contabilidade, auditoria e consultoria” geraram 154,8 milhões de euros (+5,0 milhões de euros do que em 2023, isto é +3,3%), enquanto as “Atividades de arquitetura e engenharia” e as “Atividades de emprego” registaram volumes de negócios de 102,5 e 75,4 milhões de euros em 2024 (-23,0 milhões de euros e +9,4 milhões de euros do que no ano anterior).

As atividades de “Serviços Prestados às Empresas” empregavam na RAM 10 417 pessoas, mais 852 que em 2023 (+8,9%). As “Atividades de emprego” empregaram 3 524 pessoas, enquanto as “Atividades de contabilidade, auditoria e consultoria” e as “Atividades Informáticas” tinham 2 573 e 2 106 trabalhadores, respetivamente.

Desagregando o emprego por sexo, verifica-se que cerca de 64,2% são homens e 35,8% são mulheres, sendo que entre 2023 e 2024, a proporção de emprego feminino diminuiu 1,1 p.p..

De referir ainda que o volume de negócios por pessoa empregada das atividades de serviços prestados às empresas diminuiu de 77,5 milhares de euros em 2023 para 72,1 milhares de euros em 2024 (-5,4 milhares de euros).

Os custos com o pessoal por pessoa empregada das atividades de serviços prestados às empresas decresceram, passando de 21,5 mil euros em 2023 para os 21,1 mil euros em 2024 (-0,4 milhares de euros).

The Business Services Survey (BSS) sector comprises the following eight activities: “Information service activities”, “Legal Activities”, “Accounting, Auditing, and Consultancy”, “Architecture and Engineering”, “Technical Testing and Analysis”, “Advertising”, “Market Research and Public Opinion Polling”, and “Employment Activities.”

In 2024, the total number of enterprises in these activities was 3 272, representing an increase of 4.4% compared with the previous year. Of these, 37.0% operated in “Accounting, Auditing and Consultancy,” 20.1% were in “Architecture and Engineering,” 19.9% were in “Information service activities” and 16.6% were in “Legal activities.”

The turnover of services provided to enterprises headquartered in the Autonomous Region of Madeira amounted to 751.3 million euros, an increase of 10.1 million euros compared to 2023, representing a growth of 1.4%.

Turnover generated by “Information Technology” activities was the highest among SPE, totalling approximately 271.3 million euros (+12.3 million euros compared with the previous year, i.e., +4.7%). In turn, “Accounting, Auditing and Consultancy” activities generated 154.8 million euros (+5.0 million euros compared with 2023, i.e., +3.3%), while “Architecture and Engineering” and “Employment Activities” recorded turnovers of 102.5 million euros and 75.4 million euros in 2024, respectively (-23.0 million euros and +9.4 million euros compared with the previous year).

Business service activities employed 10 417 persons in the ARM, an increase of 852 compared with 2023 (+8.9%). “Employment Activities” employed 3 524 persons, while “Accounting, Auditing and Consultancy” and “Information Technology” activities employed 2 573 and 2 106 workers, respectively.

When employment is disaggregated by sex, approximately 64.2% of workers were men and 35.8% were women. Between 2023 and 2024, the proportion of female employment decreased by 1.1 percentage points.

It should also be noted that turnover per person employed in business service activities declined from 77.5 thousand euros in 2023 to 72.1 thousand euros in 2024 (-5.4 thousand euros).

Personnel costs per person employed in business service activities also decreased, from 21.5 thousand euros in 2023 to 21.1 thousand euros in 2024 (-0.4 thousand euros).



751,3 milhares € | € thousand
Volume de negócios das empresas com atividades de serviços prestados às empresas
Turnover of business services to enterprises



72,1 milhares € | € thousand
Volume de negócios por pessoa empregada
Turnover per person employed



35,8%
Proporção de emprego feminino
Share of female employment



21,1 milhares € | € thousand
Custos com o pessoal por pessoa empregada
Personnel costs per person employed



3 272
Empresas
Enterprises

10 417
Pessoal ao Serviço
Persons employed



1 212

2 573

Contabilidade, auditoria e consultoria
Accounting, auditing, and consultancy

659

1 176

Arquitetura e Engenharia
Architecture and Engineering

543

631

Atividades jurídicas
Legal activities

651

2 106

Informática
Information service activities

30

3 524

Atividades de emprego
Employment activities

8

56

Ensaios e análises técnicas
Technical testing and analysis

Dados de 2024 se não especificado outro ano | Data from 2024, unless another year is specified.
Fonte: INE, I.P./DREM, Inquérito aos Serviços Prestados às Empresas e INE, I.P., Sistema de Contas Integradas das Empresas.
Source: INE, I.P./DREM, Survey of Business Services to Enterprises and INE, I.P., Integrated Business Accounts System.

CIÊNCIA E TECNOLOGIA | SCIENCE AND TECHNOLOGY

A despesa em Investigação e Desenvolvimento (I&D) representou 0,48% do PIB em 2023, proporção superior à registada no ano anterior (0,38% em 2022). A nível nacional, este valor foi de 1,68%. O número de pessoas em atividades de I&D (ETI) no total da população ativa foi de 5,9‰, valor superior ao valor de 2022 (4,7‰). No País atingiu os 14,7‰.

Em 2023, foram contabilizadas 78 unidades de investigação e 769 pessoas ao serviço (ETI) em I&D.

A despesa regional em investigação e desenvolvimento (I&D) foi de 33,3 milhões de euros em 2023, mais 39,3% que no ano anterior.

Foram os setores das Empresas e do Estado aqueles que mais contribuíram para o financiamento da I&D em 2023, com cerca de 31,4 milhões de euros, o que equivale a 94,2% do total da despesa, e a um aumento de 42,3% em relação ao ano anterior. A nível nacional registou-se um aumento de 9,5%.

No conjunto dos setores (Estado, Ensino Superior e Instituições Privadas sem Fins Lucrativos), as áreas científicas ou tecnológicas onde é realizada a maior despesa em I&D, são as ciências sociais, humanidades e artes (4,1 milhões de euros), as ciências naturais (3,5 milhões de euros) e as ciências exatas (2,5 milhões de euros).

No período 2020-2022, 41,6% das empresas com 10 ou mais pessoas ao serviço com sede na RAM tiveram algum tipo de atividades de inovação (42,6% entre 2018-2020 e 33,5% entre 2016-2018). A nível nacional, este indicador situou-se nos 44,7% (48,0% entre 2018-202 e 32,4% entre 2016-2018).

Expenditure on research and development (R&D) accounted for 0.48% of GDP in 2023, a proportion higher than that recorded in the previous year (0.38% in 2022). At the national level, this figure was 1.68%. The number of persons engaged in R&D activities (full-time equivalent, FTE) as a share of the active population was 5.9‰, exceeding the 2022 value (4.7‰). At the national level, this rate reached 14.7‰.

In 2023, the Autonomous Region of Madeira recorded 78 research units, employing a total of 769 full-time equivalent persons in R&D activities.

Regional expenditure on research and development (R&D) amounted to 33.3 million euros in 2023, representing an increase of 39.3% compared to the previous year.

In 2023, the Business and Government sectors were the main contributors to R&D funding, accounting for approximately 31.4 million euros, representing 94.2% of total expenditure. This reflects an increase of 42.3% compared with the previous year. At the national level, a rise of 9.5% was recorded.

Across all sectors (Government, Tertiary Education, and Non-Profit Institutions), the scientific or technological fields with the highest R&D expenditure were the social sciences, humanities, and arts (4.1 million euros), followed by exact sciences (3.5 million euros), and natural sciences (2.5 million euros).

Between 2020 and 2022, 41.6% of enterprises with 10 or more employees headquartered in the Autonomous Region of Madeira engaged in some form of innovation activities (42.6% between 2018-2020 and 33.5% between 2016-2018). At the national level, this indicator stood at 44.7% (48.0% between 2018-2020 and 32.4% between 2016-2018).

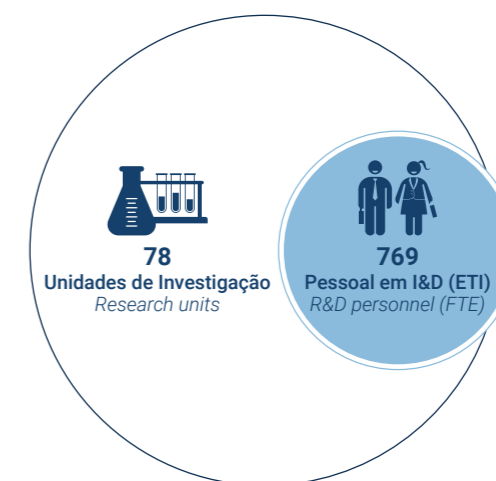
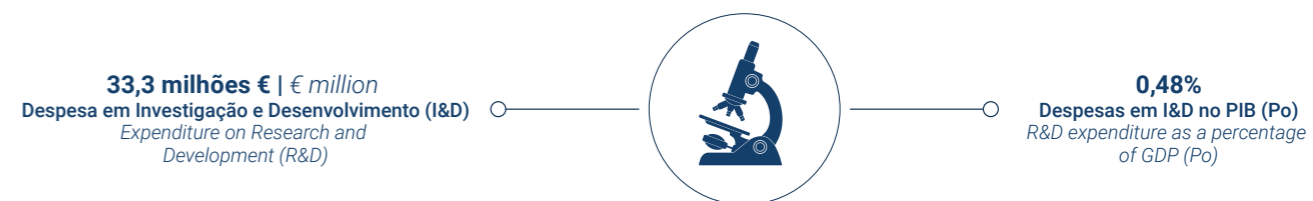

Despesa em I&D por área científica ou tecnológica
Expenditure on R&D by scientific or technological area



Dados de 2023 se não especificado outro ano. | Data from 2023, unless another year is specified.
Fonte: Direção-Geral de Estatísticas de Educação e Ciência; INE, I.P., Contas Regionais (Base 2021).
Source: Directorate-General of Education and Science Statistics; INE, I.P., Regional Accounts (Base 2021).

SOCIEDADE DA INFORMAÇÃO | INFORMATION SOCIETY

Nesse ano, a proporção de indivíduos residentes na RAM com idade entre 16 e 74 anos que referiram ter utilizado a Internet nos últimos 3 meses anteriores à entrevista situou-se nos 88,3%, refletindo um aumento de 0,7 p.p., comparativamente a 2024, quando era de 87,6%.

Em 2025, a utilização de comércio eletrónico entre as pessoas dos 16 aos 74 anos, nos 3 meses anteriores à entrevista, situou-se em 38,7%, representando um crescimento de 0,3 p.p. em relação a 2024.

Das pessoas dos 16 aos 74 anos que em 2025 utilizaram Internet nos últimos 12 meses, 67,1% referiram ter interagido, naquele período, com organismos públicos para fins privados através de websites ou aplicações de Internet (67,4% em 2024). Entre as diferentes atividades efetuadas na Internet, destacam-se consultar informação pessoal (45,5%), entregar a declaração de IRS através do website da Autoridade Tributária (41,2%), obter outro tipo de informação (excluindo informação pessoal e registos de acesso público) com 36,0% e aceder a documentos/comunicações oficiais de um organismo ou serviço público (28,9%).

Em 2024, a totalidade das Câmaras Municipais da Região manteve a sua presença na Internet, assegurando a continuidade dos canais digitais de comunicação. Contudo, na vertente da participação cidadã, a proporção de autarquias que disponibilizaram processos de consulta pública nos seus sítios da Internet era de apenas 55%.

No que respeita à modernização tecnológica, a utilização de tecnologias de Inteligência Artificial (IA) na gestão autárquica manteve-se estável. Em 2024, 18,2% das Câmaras Municipais reportaram o uso destas ferramentas, percentagem idêntica à observada em 2023.

No domínio da segurança da informação, verificou-se um reforço nas medidas preventivas básicas, com a totalidade das Câmaras Municipais a assegurar a atualização regular de software em 2024. Por sua vez, o controlo de acessos remotos à rede interna era implementado por 72,7% das autarquias.

Ainda no âmbito da proteção dos sistemas de informação, destaca-se a utilização de Redes Virtuais Privadas, reportada por 82% dos municípios, correspondendo a um aumento de 18 p.p. face aos 64% registados em 2023. A realização de testes de segurança aos sistemas de Tecnologias de Informação e Comunicação manteve-se inalterada face ao ano anterior, com 63,6% das Câmaras Municipais a efetuarem estas avaliações de resiliência às suas infraestruturas digitais.

In the same year, the proportion of persons residing in the ARM, aged between 16 and 74, who reported having used the Internet in the three months preceding the interview stood at 88.3%, reflecting an increase of 0.7 pp compared to 2024, when it was 87.6%.

In 2025, the use of e-commerce for private purposes among persons aged 16 to 74 in the three months prior to the interview stood at 38.7%, representing an increase of 0.3 pp compared to 2024.

Among persons aged 16 to 74 who used the Internet in the last 12 months in 2025, 67.1% reported having interacted with public authorities for private purposes through websites or internet applications (67.4% in 2024). Among the various activities carried out online, the most notable were consulting personal information (45.5%), submitting tax declaration through the website of the Tax Authority (41.2%), obtaining other types of information (excluding personal information or from public databases or registers) at 36.0% and accessing official documents or communications from a public authority or service (28.9%).

In 2024, all municipal councils in the Region maintained an internet presence, ensuring the continuity of digital communication channels. However, regarding citizen participation, only 55% of municipalities provided public consultation processes on their websites.

Regarding technological modernisation, the use of Artificial Intelligence (AI) technologies in municipal management remained stable. In 2024, 18.2% of Municipal Councils reported using such tools, the same proportion as in 2023.

In the field of information security, a strengthening of basic preventive measures was observed, with all municipal councils ensuring regular software updates in 2024. In turn, access control for remote connections to the internal network was implemented by 72.7% of municipalities.

Also, in the context of information systems protection, the use of Virtual Private Networks (VPNs) stands out, reported by 82% of municipalities, corresponding to an increase of 18 percentage points compared with the 64% recorded in 2023. Conversely, the performance of security tests on Information and Communication Technology (ICT) systems remained unchanged from the previous year, with 63.6% of municipal councils carrying out such assessments of the resilience of their digital infrastructures.

Agregados domésticos privados com pelo menos um indivíduo com idade entre 16 e 74 anos
Private households with at least one person aged between 16 and 74 years

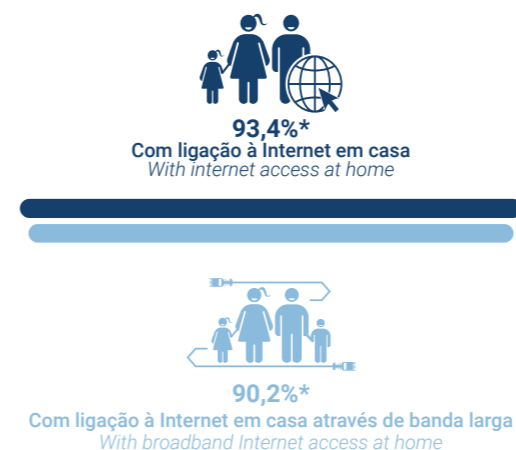

Indivíduos com idade entre 16 e 74 anos
Persons aged between 16 and 74 years

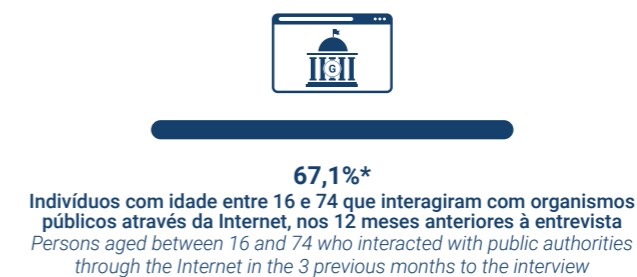
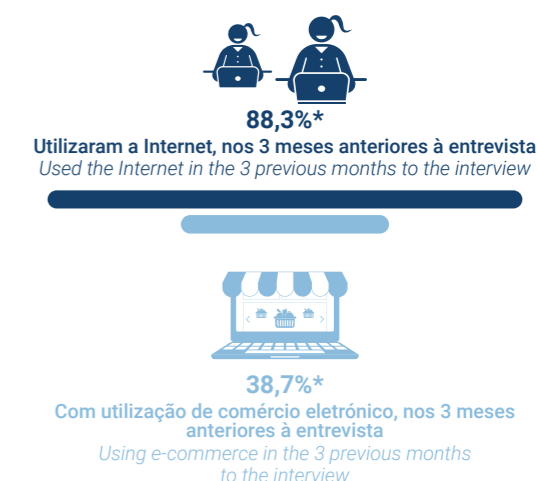

*Dados referentes a 2025 | Data for 2025

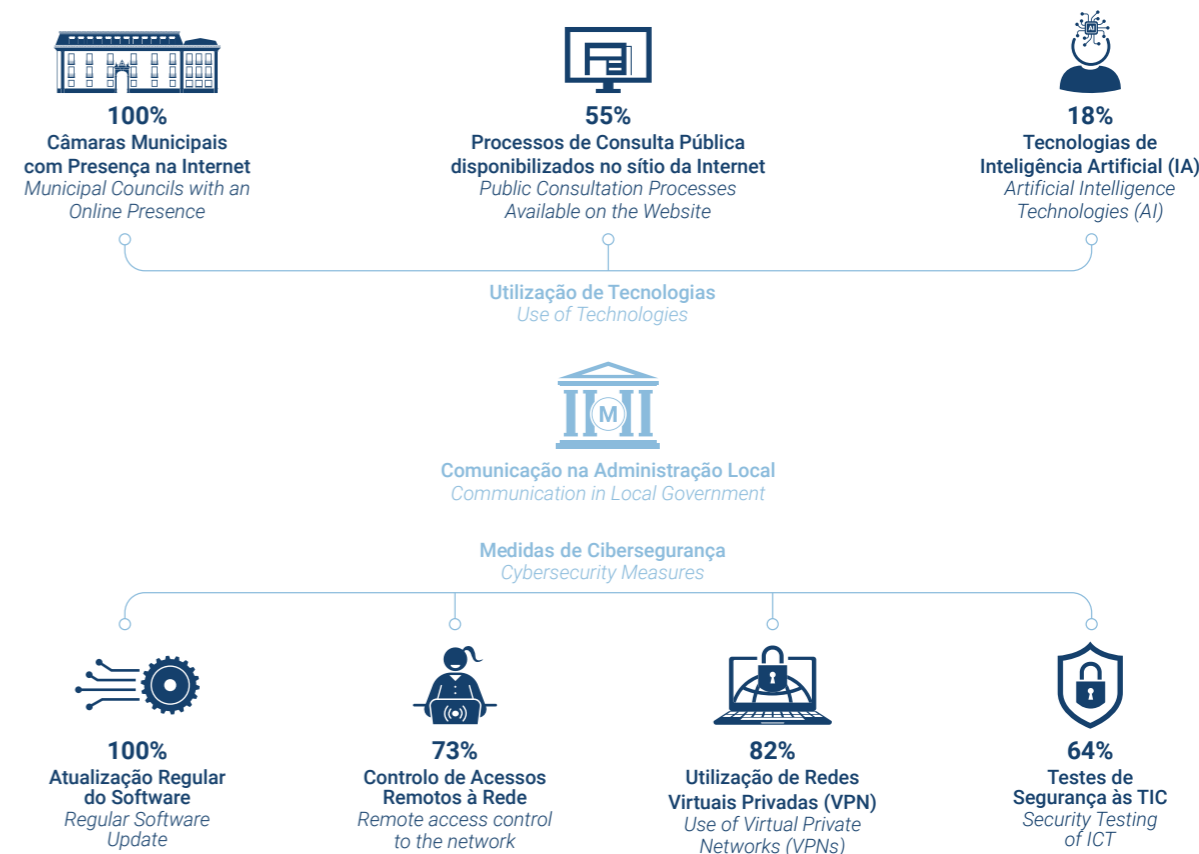

Dados de 2024 se não especificado outro ano. | Data from 2024, unless another year is specified.
Fonte: INE, I.P./DREM, Inquérito à Utilização das Tecnologias de Informação e Comunicação pelas Famílias; Direção-Geral de Estatísticas de Educação e Ciência.
Source: INE, I.P./DREM, Survey on the Usage of Information and Communication Technologies by Households; Directorate-General of Education and Science Statistics.

COMÉRCIO INTERNO | DOMESTIC TRADE

Em 2024, as 3 723 empresas do Comércio com sede na Região Autónoma da Madeira geraram um volume de negócios de 3 700,3 milhões de euros e empregaram 14 782 trabalhadores.

As 662 empresas dedicadas a Comércio automóvel (17,8% do total), teve um volume de negócios de 360,4 milhões de euros, as 1 113 empresas vocacionadas para o Comércio por Grosso (29,9%), faturaram 1 955,5 milhões de euros (52,8%) e as 1 948 empresas relativas a Comércio a Retalho (52,3%), tiveram um volume de negócios de 1 384,4 milhões de euros (37,4%).

Numa análise por produtos, as vendas de “veículos automóveis” representaram 64,3% do volume de negócios global da atividade de Comércio automóvel. Por sua vez, as vendas de “peças e acessórios” pesaram 16,1% das vendas globais, cabendo aos “serviços de manutenção e reparação automóvel” uma representatividade de 13,3%.

Os três principais grupos de produtos comercializados na atividade grossista foram a “venda por grosso especializada, n.e.”, com um peso de 40,2%, os “produtos alimentares, bebidas e tabaco”, com 24,0% da globalidade do Comércio por grosso, e os “bens de consumo doméstico”, com um peso de 12,8%.

As vendas de “produtos de alimentação, bebidas e tabaco” representam 42,3% das vendas de comércio retalhista. Seguem-se os “combustíveis para veículos e de outros produtos novos com 18,6% e o “vestuário, produtos médicos e farmacêuticos, artigos de higiene”, entre outros, com 18,3% do total de vendas.

Em 2024, existiam 91 Unidades Comerciais de Dimensão Relevante (UCDR) localizadas na RAM, 65,9% dos quais dedicadas ao retalho não alimentar e 34,1% afetas ao retalho alimentar ou com predominância alimentar. Estas unidades geraram um volume de vendas de 715,4 milhões de euros

As UCDR da RAM empregavam 3 394 trabalhadores, 75,4% dos quais mulheres, sendo que 22,9% do total trabalhava em regime temporário.

Os 31 estabelecimentos do retalho alimentar, empregavam 2 303 trabalhadores e gerou um volume de vendas de 493,4 milhões de euros, enquanto os 60 estabelecimentos do retalho não alimentar empregavam 1 091 trabalhadores e faturaram 221,9 milhões de vendas de mercadorias.

In 2024, the 3 723 enterprises in the trade sector headquartered in the Autonomous Region of Madeira (ARM) generated a turnover of 3 700.3 million euros and employed 14 782 workers.

Of these, the 662 enterprises engaged in motor vehicle trade (17.8% of the total) recorded a turnover of 360.4 million euros. The 1 113 enterprises dedicated to wholesale trade (29.9%) generated 1 955.5 million euros, while the 1 948 enterprises involved in retail trade (52.3%) achieved a turnover of 1 384.4 million euros.

Analysing trade by product, sales of “motor vehicles” accounted for 64.3% of the total turnover in the motor vehicle trade subsector. Sales of “parts and accessories” represented 16.1% of the total, while “automobile maintenance and repair services” accounted for 13.3%.

In the wholesale trade subsector, the three main product groups were “specialised wholesale trade, n.e.c.”, with a weight of 40.2%, “food, beverages and tobacco” with 24.0% of total wholesale trade, and “household consumer goods”, representing 12.8%.

In the retail trade subsector, sales of “food, beverages and tobacco” represented 42.3% of total retail trade. These were followed by “fuels and other new products” with 18.6% and “clothing, medical and pharmaceutical products, hygiene articles”, among others, with 18.3% of total retail sales.

In 2024, there were 91 Large Commercial Units (UCDR) located in the ARM, 65.9% of which were dedicated to non-food retail and 34.1% to food retail or predominantly food retail. These units generated a total turnover of 715.4 million euros.

The UCDRs employed 3 394 workers, 75.4% of whom were women, with 22.9% of the workforce employed under temporary contracts.

Within the food retail sector, 31 establishments employed 2 303 workers and generated a turnover of 493.4 million euros. The 60 non-food retail establishments employed 1 091 workers and achieved 221.9 million euros in merchandise sales. non-food segment (compared to 34.4% and 42.3%, respectively, in 2022).

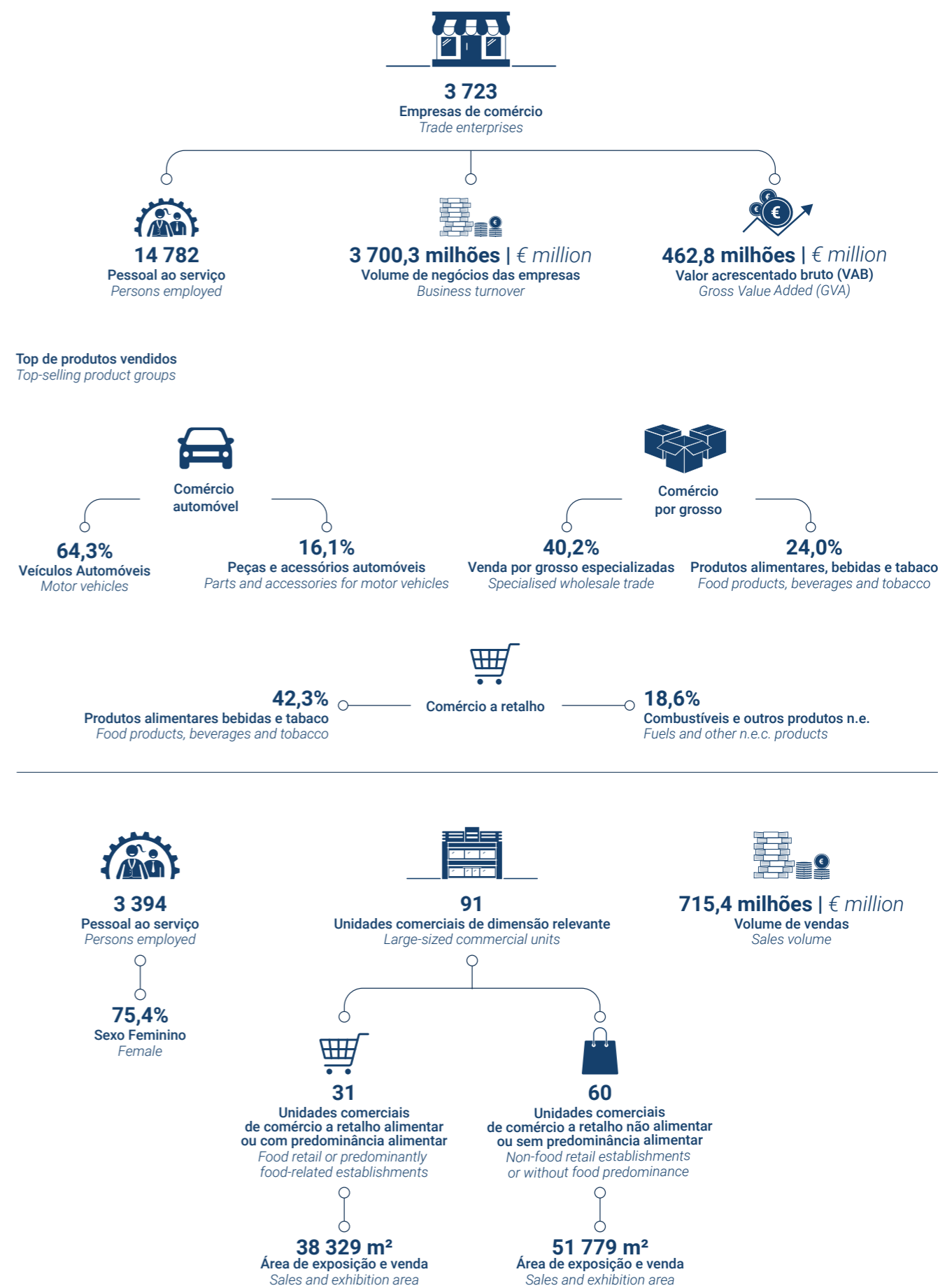

Fonte: INE, I.P./DREM, Sistema de Contas Integradas das Empresas; INE, I.P./DREM, Unidades Comerciais de Dimensão Relevante.
Source: INE, I.P./DREM, Integrated Business Accounts System; INE, I.P./DREM, Large-Sized Commercial Units.



O ESTADO | STATE

ADMINISTRAÇÃO REGIONAL E LOCAL | LOCAL AND REGIONAL ADMINISTRATION

A Administração Pública Regional (APR) apresentou no final de 2024, uma capacidade de financiamento na ordem dos 169,5 milhões de euros, representando 2,3% do PIB, traduzindo uma melhoria do saldo registado em 2023. A dívida bruta da Administração Pública Regional da Madeira em 2023 situava-se nos 4 924,8 milhões de euros, tendo diminuído cerca de 77,5 milhões de euros (-1,5%) em relação ao ano de 2023, e representando cerca de 65,8% do PIB.

No ano de 2024, a receita total da APR da Madeira rondou os 2 141,9 milhões de euros, tendo aumentado 17,1% face a 2023 (+313,4 milhões de euros), com a receita corrente a crescer 10,2% (+176,5 milhões de euros). As três grandes componentes da receita corrente cresceram, destacando-se a variação +12,8% nos impostos sobre a produção e a importação. Os impostos sobre o rendimento e o património cresceram 5,0%, em resultado do aumento na receita do Imposto sobre o Rendimento das Pessoas Coletivas (IRC), tendo as receitas com as contribuições sociais subido 13,4%.

Em 2024, a despesa total da APR da Madeira atingiu os 1 972,4 milhões de euros (1 808,6 milhões de euros no ano anterior), apresentando um aumento de 9,1% face ao ano anterior, em virtude do crescimento da despesa de capital (+32,4%) e da subida mais moderada da despesa corrente (+6,2%).

Relativamente à administração local, tendo por base os valores preliminares para o ano de 2023, a receita das operações não financeiras das Câmaras Municipais por habitante na Região foi de 966 euros (916 euros em 2022), atingindo o valor mais alto no município do Porto Moniz, mais concretamente de 3 499 euros (2 904 euros no ano anterior), e o mais baixo em Câmara de Lobos, com receitas por habitante de 623 euros (584 euros no ano precedente).

A relação das receitas e despesas de operações não financeiras revela um valor de 102,6% em 2023 (-11,3 p.p. em comparação com 2022). No ano em análise, Porto Moniz apresentava a relação entre as receitas e despesas mais elevada (118,7%), enquanto a Ribeira Brava (85,1%), surgia com o rácio mais baixo. O Funchal era, em 2023, o município com maior percentagem de receitas próprias no total de receitas (76,7%), seguido por Santa Cruz (66,5%) e Porto Santo (60,2%), surgindo Santana no extremo oposto (17,7%). Na Região, este indicador situava-se nos 58,8%.

Outro indicador relevante é o das despesas com pessoal no total das despesas, que no ano em análise foi de 31,3% (31,9% em 2022). Ribeira Brava apresentava o rácio inferior (18,1%) e Machico, o superior (42,4%).

At the end of 2024, the Regional Public Administration (APR) of Madeira recorded a financing capacity of approximately 169.5 million euros, representing 2.3% of GDP, reflecting an improvement compared with the balance recorded in 2023. The gross debt of the Regional Public Administration of Madeira in 2024 stood at 4 924.8 million euros, having decreased by around 77.5 million euros (-1.5%) compared with 2023, corresponding to approximately 65.8% of GDP.

In 2024, the total revenue of the APR of Madeira amounted to approximately 2 141.9 million euros, an increase of 17.1% compared with 2023 (+313.4 million euros), with current revenue rising by 10.2% (+176.5 million euros). The three main components of current revenue recorded growth, notably taxes on production and imports (+12.8%). Taxes on income and wealth increased by 5.0%, driven by higher corporate income tax (IRC) revenue, while social contributions rose by 13.4%.

In 2024, the total expenditure of the APR of Madeira reached 1 972.4 million euros (compared with 1 808.6 million euros in 2023), reflecting a 9.1% increase year-on-year, primarily due to higher capital expenditure (+32.4%) and a more moderate rise in current expenditure (+6.2%).

Regarding local administration, based on preliminary figures for 2023, per capita revenue from non-financial operations of municipal councils in the Region was 966 euros (compared with 916 euros in 2022), reaching its highest value in Porto Moniz (3 499 euros, up from 2 904 euros in 2022) and its lowest in Câmara de Lobos (623 euros, up from 584 euros in the previous year).

The ratio of revenue to expenditure from non-financial operations stood at 102.6% in 2023 (-11.3 percentage points compared with 2022). In that year, Porto Moniz exhibited the highest ratio (118.7%), whereas Ribeira Brava recorded the lowest (85.1%). In 2023, Funchal had the highest proportion of own revenue in total revenue (76.7%), followed by Santa Cruz (66.5%) and Porto Santo (60.2%), with Santana at the opposite end (17.7%). At the regional level, this indicator stood at 58.8%.

Another relevant indicator is the share of personnel expenses in total expenditure, which stood at 31.3% in 2024 (compared with 31.9% in 2022). Ribeira Brava recorded the lowest ratio (18.1%), while Machico reported the highest (42.4%).

Administração Regional 2024Po Regional Administration 2024Po

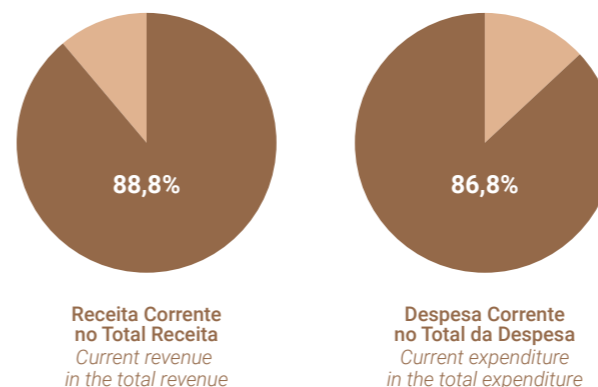
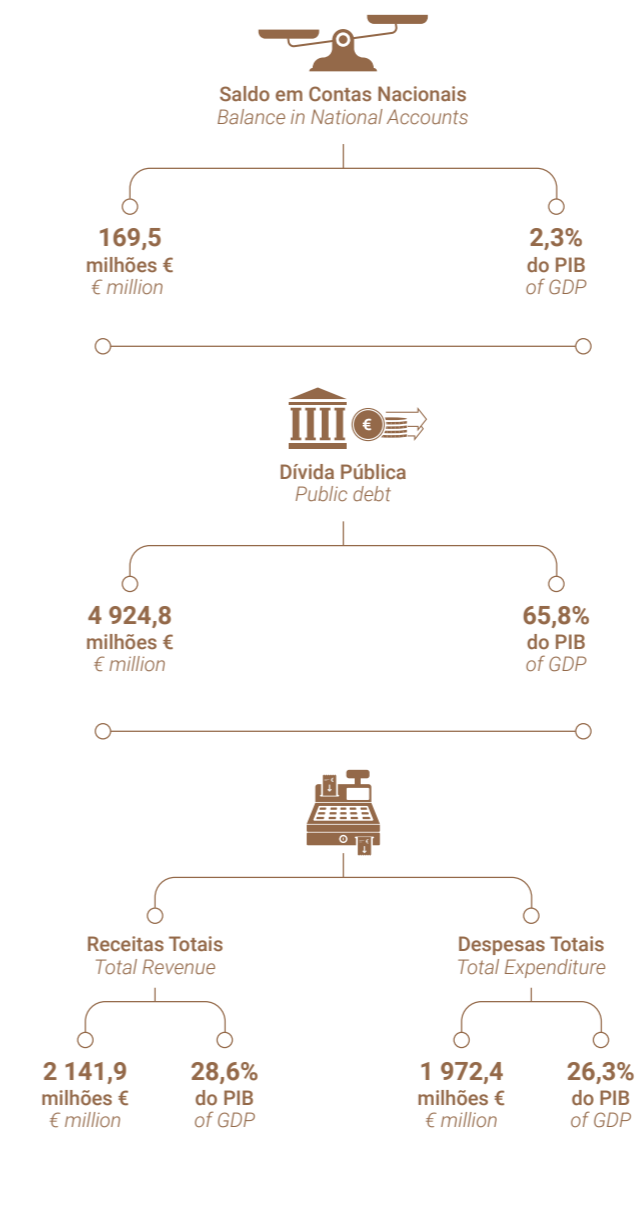

Administração Local 2023Pe Local Government 2023Pe

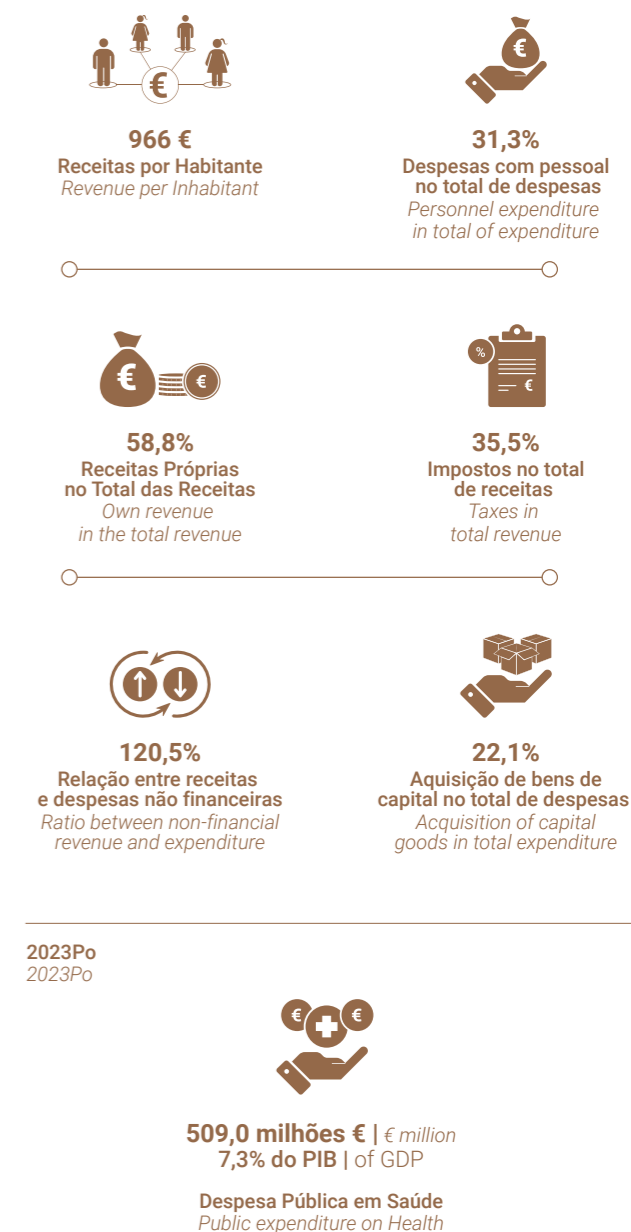

Fonte: INE, I.P./DREM, Contas não Financeiras da Administração Pública; BdP/DREM, Contas Financeiras da Administração Pública; Direção Geral das Autarquias Locais.
Source: INE, I.P./DREM, Non-Financial Accounts of Public Administration; BdP/DREM, Public Administration Financial Accounts; Directorate General for Local Authorities.

JUSTIÇA | JUSTICE

Em 2024, as autoridades policiais registaram 6 877 crimes, correspondendo a uma taxa de criminalidade de 26,5 crimes por mil habitantes. Face a 2023, verificou-se uma diminuição de 4,6% no total de crimes registados (menos 332 crimes) e uma redução de 1,6 pontos de per milagem na taxa de criminalidade. A nível nacional, observou-se igualmente uma diminuição quer do número de crimes quer da taxa de criminalidade (-4,6% e -2,0 pontos de per milagem, respetivamente).

Por município, a taxa de criminalidade foi mais elevada no Porto Santo (41,8 ‰) e mais baixa na Ponta do Sol (12,8 ‰).

Relativamente a 2023, observou-se uma subida em todos os tipos de crimes, com exceção dos crimes contra o património e os contra a vida em sociedade, que, em conjunto, diminuíram 20,7%.

Nota para a diminuição dos crimes relacionados com a condução de veículos com taxa de álcool igual ou superior a 1,2g/l na RAM, que passaram de 1 022 em 2023 para 936 em 2024 (-8,4%).

Salienta-se ainda que, em 2024, se celebraram na Região 9 468 escrituras públicas, das quais 4 056 foram de compra e venda de imóveis, 1 860 habilitações e 1 708 justificações.

Os processos de falência, insolvência e recuperação de empresas entrados (175) e findos (177) evidenciaram evoluções positivas face a 2023, traduzindo variações de -22,6% e -23,0%, respetivamente. Como se constata, o número de processos findos foi superior ao número dos processos entrados, o que se traduziu numa redução dos processos pendentes de 8,3%.

Em 2024, a lotação do estabelecimento prisional manteve-se inalterada face ao ano anterior (349 lugares). Em 31 de dezembro de 2024, a população reclusa era de 329 pessoas, o que representou um aumento de 16 reclusos relativamente à mesma data do ano anterior (taxa de variação de +5,1%).

In 2024, the police authorities recorded 6 877 crimes, corresponding to a crime rate of 26.5 crimes per thousand inhabitants. Compared to 2023, there was a reduction of 4.6% in the total number of crimes recorded (a decrease of 332 crimes) and also a reduction of 1.6 percentage points in the crime rate. At the national level, there was also a decrease in both the number of crimes and the crime rate (-4.6% and -2.0 percentage points, respectively).

By municipality, the crime rate was highest in Porto Santo (41.8 ‰) and lowest in Ponta do Sol (12.8 ‰).

Compared to 2023, an increase was observed in all types of crimes, except for crimes against property and those against life in society, which together fell by 20.7%.

Notably, crimes related to driving vehicles with a blood alcohol concentration of 1.2g/l or higher in the Madeira Archipelago (ARM) decreased from 1 022 in 2023 to 936 in 2024 (-8.4%).

In 2024, the Region also recorded the execution of 9 468 public deeds, of which 4 468 were property sales, 1 860 were inheritance deeds, and 1 708 were justifications.

Bankruptcy, insolvency, and corporate recovery processes entered (175) and concluded (177) showed positive trends compared to 2023, with changes of -22.6% and -23.0%, respectively. As observed, the number of concluded cases was higher than the number of entered cases, resulting in an 8.3% reduction in pending cases.

In 2024, the prison capacity (349 in the correctional facility) remained unchanged from the previous year. As of December 31, 2024, the inmate population comprised 329 persons, representing an increase of 16 inmates compared to the same date the previous year (a change rate of +5.1%).



6 877

Crimes
Crimes



647

Crimes de violência doméstica
contra cônjuge ou análogo
Domestic violence crimes
against spouse or similar



Crimes registados pelas autoridades policiais segundo as categorias de crime | Crimes recorded by law enforcement authorities according to crime categories

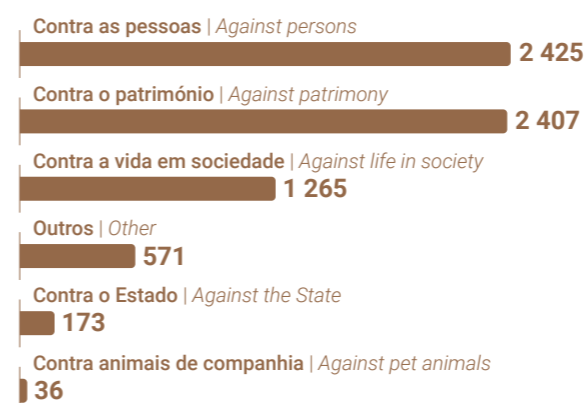

26,5‰

Taxa de criminalidade
Crime rate



Principais atos notariais
Main notarial acts

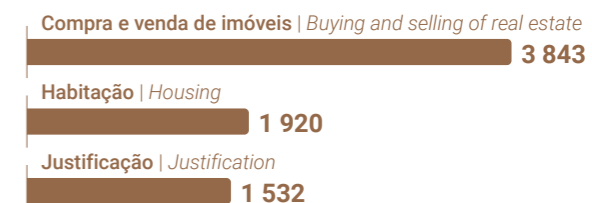

9 468

Escrituras públicas
Public deeds



Processos de falência, insolvência e recuperação de empresas nos tribunais da Comarca da Madeira | Bankruptcy, insolvency, and business recovery cases in the courts of the Madeira District

	2024
Entrados Incoming	175
Findos Closed	177
Pendentes Pending	22

Fonte: Ministério da Justiça – Direção-Geral da Política de Justiça.
Source: Ministry of Justice – Directorate-General for Justice Policy.

PARTICIPAÇÃO POLÍTICA | POLITICAL PARTICIPATION

A 23 de março de 2025 realizou-se, na Região Autónoma da Madeira, a eleição para a Assembleia Legislativa da Região Autónoma da Madeira.

Para estas eleições contabilizaram-se 255 380 inscritos e 142 960 votantes, sendo que a maior concentração de votantes foi registada no município do Funchal (59 055).

A taxa de abstenção na Região foi de 44,0%, inferior à taxa de abstenção das eleições legislativas regionais de 2024 (46,6%). O município com maior abstenção foi São Vicente (49,1%) e enquanto o menor valor foi registado no Porto Moniz (38,7%).

A 18 de maio de 2025, realizou-se, em Portugal, a eleição para a Assembleia da República.

Para estas eleições contabilizaram-se, na Região Autónoma da Madeira, 255 801 inscritos e 138 922 votantes.

A taxa de abstenção média nacional nestas eleições legislativas foi de 41,8%, superior à taxa nacional de abstenção das eleições legislativas de 2024 (40,2%) e representando o quarto valor mais baixo de todas as eleições análogas desde 2005.

Na Região Autónoma da Madeira, a taxa de abstenção foi ligeiramente mais elevada (45,7%), comparativamente à média nacional.

A 12 de outubro de 2025 realizaram-se, em Portugal, as eleições autárquicas para as câmaras municipais.

Para estas eleições contabilizaram-se, na Região Autónoma da Madeira, 255 975 inscritos e 138 970 votantes.

A taxa de abstenção média nacional nestas eleições foi de 40,7%. Para a Região Autónoma da Madeira, a taxa de abstenção foi de 45,7%, superior à média nacional.

On 23 March 2025, the election for the Legislative Assembly of the Autonomous Region of Madeira was held.

For this election, 255 380 registered voters and 142 960 actual voters were recorded, with the highest concentration of voters in the municipality of Funchal (59 055).

The abstention rate in the Region was 44.0%, lower than the rate in the 2024 regional legislative elections (46.6%). The municipality with the highest abstention rate was São Vicente (49.1%), while the lowest was recorded in Porto Moniz (38.7%).

On 18 May 2025, the election to the National Parliament was held in Portugal.

For this election, 255 801 registered voters and 138 922 actual voters were recorded in the Autonomous Region of Madeira.

The national average abstention rate for these legislative elections was 41.8%, higher than the national abstention rate in the 2024 legislative elections (40.2%) and representing the fourth lowest value in all analogous elections since 2005.

In the Autonomous Region of Madeira, the abstention rate was slightly higher (45.7%) compared with the national average.

On 12 October 2025, the municipal elections were held in Portugal.

For these elections, 255 975 registered voters and 138 970 actual voters were recorded in the Autonomous Region of Madeira.

The national average abstention rate in these elections was 40.7%. In the Autonomous Region of Madeira, the abstention rate was 45.7%, higher than the national average.

Participação Política/Political Participation

Eleições para a Assembleia Legislativa da RAM – 23 de março de 2025
Elections to the Legislative Assembly of the Autonomous Region of Madeira – 23 March 2025

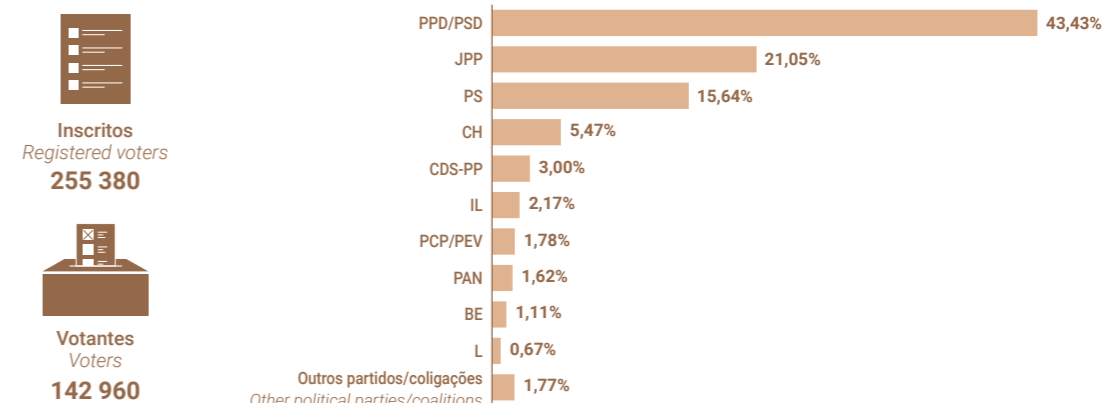

Nº de votantes/Voters

PPD/PSD - 62 085 • JPP - 30 094 • PS - 22 355 • CH - 7 821 • CDS-PP - 4 288 • IL - 3 097 • PCP/PEV - 2 543 • PAN - 2 322 • BE - 1 586 • L - 959 • Outros partidos ou coligações/Other - 2 543

Eleições para a Assembleia da República – 18 de maio de 2025
Elections to the National Parliament – 18 May 2025

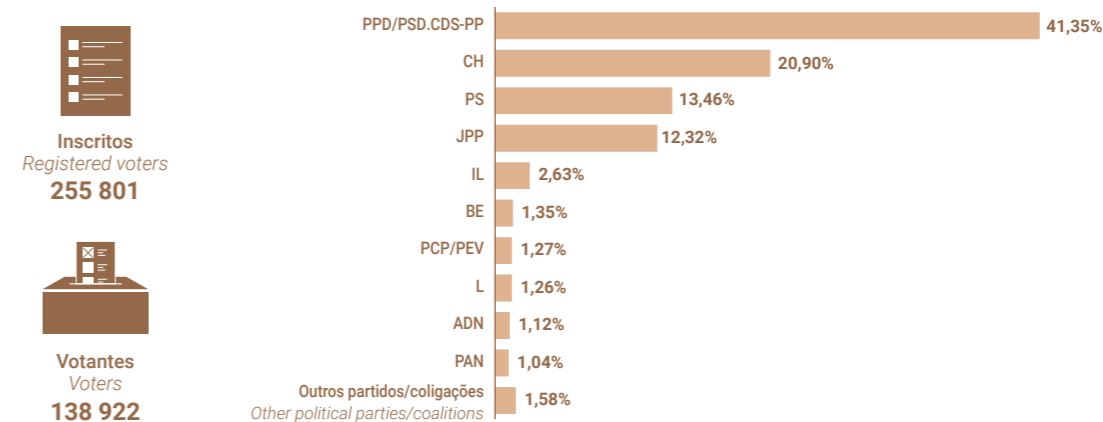

Nº de votantes/Voters

PPD/PSD.CDS-PP - 57 447 • CH - 29 038 • PS - 18 704 • JPP - 17 115 • IL - 3 657 • BE - 1 870 • PCP/PEV - 1 763 • L - 1 749 • ADN - 1 554 • PAN - 1 445 • Outros partidos ou coligações/Other - 2 198

Eleições Autárquicas – 12 de outubro de 2025 - Câmara Municipal
Municipal Elections – 12 October 2025 - Municipal Council

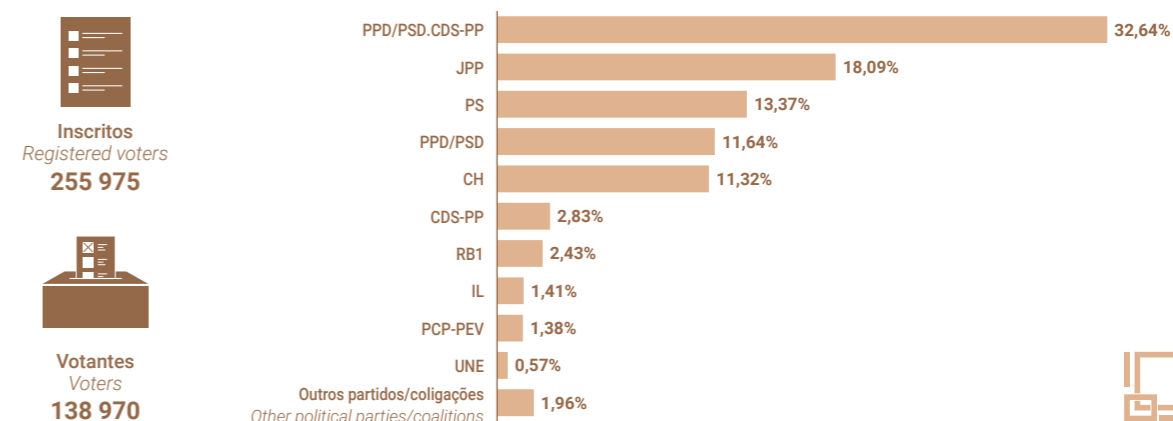

Nº de votantes/Voters

PPD/PSD.CDS-PP - 45 353 • JPP - 25 144 • PS - 18 577 • PPD/PSD - 16 179 • CH - 15 725 • CDS/PP - 3 931 • RB1 - 2 332 • IL - 1 956 • PCP/PEV - 1 921 • Outros partidos ou coligações/Other - 4 552

Fonte: Secretaria-Geral da Administração Interna - Administração Eleitoral.
Source: General Secretariat of Internal Administration - Electoral Administration.

Anuário Estatístico
da Região Autónoma da Madeira

Statistical Yearbook
of The Autonomous Region of Madeira



Publicação



Quadros

