

Anuário Estatístico

da Região Autónoma da Madeira

Statistical Yearbook

of the Autonomous Region of Madeira

2023



FICHA TÉCNICA | FACT SHEET

Anuário Estatístico da Região Autónoma da Madeira | Statistical Yearbook of Região Autónoma da Madeira

Funchal, 2000-

Anuário Estatístico da Região Autónoma da Madeira / ed. Direção Regional de Estatística da Madeira. – 1998- . - Funchal, DREM, 2000- . – 30 cm

Anual. – Continuação de : Anuário Estatístico: Madeira

ISSN: 1645-2275

ISBN: 978-989-9188-12-9

Editor | Editor

Direção Regional de Estatística da Madeira

Calçada de Santa Clara, n.º 38

9004-545 Funchal

Telefone: (+351) 291 145 126 (Chamada para a rede fixa nacional)

E-mail: drem@ine.pt

Diretor Regional | Regional Director

Paulo Baptista Vieira

Coordenação Técnica | Technical Coordination

Ângela Gouveia

Guida Rodrigues

Luís Jesus

Miguel Martins

Miguel Teixeira

Imagem e Tradução | Image and Translation

Amílcar Rodrigues

Roberto Rodrigues

Rubina Correia

Sofia Caires

DREM na Internet | DREM on the Internet

<https://estatistica.madeira.gov.pt/>

INE, I.P. na Internet | Statistics Portugal on the Internet

www.ine.pt

© DREM, Funchal - Portugal, 2024

A reprodução de qualquer página desta publicação é autorizada, exceto para fins comerciais, desde que mencionando o INE, IP/DREM, como autor, o título da obra, o ano de edição e a referência Funchal – Portugal

APRESENTAÇÃO | FOREWORD

Os Anuários Estatísticos Regionais, cuja divulgação se iniciou na primeira metade da década de 90, constituem a publicação de referência na disponibilização de informação estatística à escala regional e municipal.

No caso da edição respeitante à Região Autónoma da Madeira, a mesma resulta de um trabalho conjunto entre o Instituto Nacional de Estatística (INE) e a Direção Regional de Estatística (DREM). Concretamente, o INE compila os quadros, que depois envia à DREM para validação, cabendo a esta última, além desta tarefa, a edição da publicação.

A edição de 2024 marca uma rutura com o modelo que desde sempre presidiu a esta publicação. O facto de os utilizadores estarem crescentemente familiarizados com as tecnologias de informação e comunicação e o uso cada vez mais frequente de infografias, as quais permitem aos utilizadores captar mais fácil e rapidamente a essência da informação que se pretende transmitir, levou a que a DREM reformulasse de forma profunda o Anuário Estatístico da Região Autónoma da Madeira. Assim, os quadros passam a estar exclusivamente no portal de internet da DREM (estatistica.madeira.gov.pt), acessíveis na secção 'Multitemas' do menu 'Informação Estatística'. Por sua vez, a publicação mantém-se organizada em quatro grandes capítulos — O Território, As Pessoas, A Atividade Económica e O Estado — que se subdividem em 27 subcapítulos de informação. Contudo, em vez dos quadros, cada subcapítulo conterá somente duas páginas, a primeira das quais com uma síntese de resultados, e a segunda com um conjunto de infografias alusivas a algumas das variáveis tratadas na referida síntese ou constantes num dos quadros do respetivo subcapítulo.

De notar que quer a publicação quer os quadros são apresentados em português e inglês, disponibilizando estes últimos hiperligações para os indicadores da Base de Dados on-line do Portal de Estatísticas Oficiais (www.ine.pt), permitindo o acesso à respetiva série retrospectiva dos dados e correspondente metainformação.

Realce também para o processo conduzido pela DREM de integração de informação relevante recolhida regionalmente e publicada pela DREM no seu Portal de Estatísticas Oficiais e que não estava inserida nas edições anteriores do Anuário, que completam o conjunto de indicadores que estava acessível nesta publicação.

Com a edição de 2024, inicia-se a divulgação da informação dos Anuários Estatísticos Regionais estruturada maioritariamente de acordo com a nova versão da Nomenclatura das

The Regional Statistical Yearbooks, first launched in the early nineties, are the reference publication for the dissemination of statistical data at both regional and municipal levels.

In the case of the edition concerning the Autonomous Region of Madeira, this publication results from a collaborative effort between Statistics Portugal (INE) and the Regional Directorate of Statistics of Madeira (DREM). Specifically, Statistics Portugal compiles the tables and submits them to DREM for validation, while the latter is responsible not only for this task but also for the publication process.

The 2024 edition marks a clear departure from the longstanding model of this publication. Given the growing familiarity of users with information and communication technologies and the increasing prevalence of infographics, which are tools that facilitate quicker and more intuitive interpretation of statistical content, DREM has undertaken a comprehensive redesign of the Statistical Yearbook of the Autonomous Region of Madeira. As a result, the data tables will henceforth be available exclusively on the DREM website (estatistica.madeira.gov.pt), accessible through the 'Multithemes' section within the 'Statistical Information' menu. The publication itself remains structured into four broad chapters — The Territory, The People, Economic Activity, and The State — subdivided into 27 thematic subchapters. However, instead of data tables, each subchapter now consists of two pages: the first summarising the main findings, and the second presenting a selection of infographics illustrating key variables discussed in the summary or featured in one of the corresponding data tables.

It is worth noting that both the publication and the data tables are made available in Portuguese and English. The tables include hyperlinks to the indicators within the Online Database of the Official Statistics website (www.ine.pt), thereby providing access to time series and relevant metadata.

This edition also highlights DREM's ongoing efforts to integrate regionally sourced statistical information—published on its Official Statistics website but previously excluded from earlier Yearbook editions—thus enhancing the comprehensiveness of the indicators presented.

With the 2024 edition, the dissemination of data in the Regional Statistical Yearbooks is now predominantly structured according to the updated Nomenclature of Territorial Units for Statistics (NUTS 2024), as established by Commission Delegated Regulation 2023/674. This nomenclature applies from 1 January 2024 within both the European Statistical System (ESS) and the National Statistical System (NSS). Under this new classifi-

Unidades Territoriais para Fins Estatísticos (NUTS 2024), estabelecida pelo Regulamento Delegado 2023/674 da Comissão, com aplicação no Sistema Estatístico Europeu (SEE) e no Sistema Estatístico Nacional (SEN) a partir de 1 de janeiro de 2024. Esta nova versão das NUTS estrutura o território nacional em 9 regiões NUTS II e 26 sub-regiões NUTS III. Para a estruturação da informação de acordo com a intensidade de urbanização adotou-se a TIPAU 2014, que constitui uma classificação tripartida e exaustiva das freguesias do território nacional em três categorias: Área predominantemente urbana (APU), Área mediamente urbana (AMU) e Área predominantemente rural (APR). A divisão ao nível do município – unidade de referência para a maioria da informação disponibilizada – considera o Código da Divisão Administrativa do Sistema Estatístico Nacional (SEN) e a delimitação das circunscrições administrativas do País de acordo com a Carta Administrativa Oficial de Portugal (CAOP), produzida pela Direção Geral do Território (DGT).

Nesta edição, no capítulo A Atividade Económica, subcapítulo Contas Regionais, apresenta-se informação de acordo com uma nova série, tendo 2021 como ano base e cujo referencial metodológico é o Sistema Europeu de Contas Nacionais e Regionais (SEC 2010). No subcapítulo Ciência e Tecnologia, salienta-se a atualização de resultados, por NUTS II, sobre inovação empresarial, a partir da última edição do Inquérito Comunitário à Inovação (CIS), com referência ao período 2020-2022. Por último, no capítulo O Estado, no subcapítulo Participação Política, faz-se notar a introdução dos resultados das eleições para a Assembleia da República e das eleições para o Parlamento Europeu em 2024, beneficiando da informação da Secretária-Geral do Ministério da Administração Interna.

Uma vez que a informação disponibilizada nos Anuários Estatísticos Regionais decorre de um vasto leque de operações estatísticas e fontes administrativas, o período de referência não é sempre o mesmo. Contudo, o período de referência dos indicadores apresentados é, na sua maioria, correspondente ao ano de 2023.

O INE e a DREM agradecem às diversas entidades cuja colaboração se traduziu no fornecimento atempado de informação, tornando possível a realização deste Anuário Estatístico da Região Autónoma da Madeira.

Dezembro 2024

For the classification of areas by urbanisation intensity, the TIPAU 2014 typology is adopted, categorising parishes into three groups: Predominantly Urban Areas (PUA), Intermediate Urban Areas (IUA), and Predominantly Rural Areas (PRA). The municipal-level division—used as the reference unit for most of the data—is based on the Administrative Division Code of the NSS and the Official Administrative Map of Portugal (CAOP), produced by the Directorate-General for Territory (DGT).

In this edition, the Economic Activity chapter includes a subchapter on Regional Accounts, featuring data based on a new series with 2021 as the benchmark year, aligned with the European System of National and Regional Accounts (ESA 2010). The Science and Technology subchapter includes updated results at the NUTS 2 level concerning business innovation, based on the latest edition of the Community Innovation Survey (CIS), covering the 2020–2022 period. Finally, within the State chapter, the Political Participation subchapter presents the results of the 2024 elections for both the National Parliament and the European Parliament, drawing on information provided by the General Secretariat of Internal Administration.

Given that the data in the Regional Statistical Yearbooks are derived from a wide range of statistical operations and administrative sources, the reference periods are not uniform. Nevertheless, most of the indicators refer to the year 2023.

Statistics Portugal and DREM express their gratitude to the various entities whose timely provision of information made the production of this Statistical Yearbook of the Autonomous Region of Madeira possible.

December 2024

DREM

MISSÃO

A Direção Regional de Estatística da Madeira (DREM), enquanto autoridade estatística regional ou em colaboração com as autoridades estatísticas nacionais, tem por missão produzir e divulgar informação estatística oficial de qualidade, que responda com independência e eficácia às necessidades de informação da Sociedade.

VISÃO

A DREM é reconhecida, interna e externamente, como uma autoridade estatística de referência, que prossegue a sua Missão com independência técnica, rigor, competência e eficiência, regida por elevados padrões de qualidade, visando a satisfação dos seus utilizadores, incrementando a Literacia Estatística na Sociedade e ainda, fomentando a cooperação internacional.

VALORES

A atividade da DREM e dos seus trabalhadores, em linha com a Lei do Sistema Estatístico Nacional e com o Código de Conduta para as Estatísticas Europeias, pauta-se pelos seguintes valores:

- Profissionalismo, ética e respeito pela confidencialidade;
- Independência técnica, objectividade e imparcialidade;
- Orientação para as necessidades actuais e capacidade de antecipação das necessidades futuras dos utilizadores de informação;
- Eficácia e Eficiência na ação;
- Respeito pelos prestadores de informação primária e pela proteção dessa informação;
- Modernidade e inovação em termos de processos, de produtos e de serviços;
- Motivação elevada e aposta na aquisição de novas competências.

MISSION

The Regional Directorate of Statistics of Madeira (DREM), as the regional statistical authority or in collaboration with the national statistical authorities, is tasked with producing and disseminating official statistical information of high quality, which responds independently and effectively to the information needs of society.

VISION

DREM is recognised, both internally and externally, as a reference statistical authority, pursuing its Mission with technical independence, accuracy, competence, and efficiency, governed by high-quality standards, aiming to satisfy its users, enhance Statistical Literacy in society, and foster international cooperation.

VALUES

The activities of DREM and its staff, in line with the National Statistical System Law and the Code of Practice for European Statistics, are guided by the following values:

- Professionalism, ethics, and respect for confidentiality;
- Technical independence, objectivity, and impartiality;
- Orientation towards current needs and the ability to anticipate future needs of information users;
- Effectiveness and efficiency in action;
- Respect for primary data providers and the protection of this information;
- Modernity and innovation in processes, products, and services;
- High motivation and commitment to acquiring new skills.

ÍNDICE | CONTENTS

4	Apresentação Foreword
8	Glossário Glossary
9	Siglas e Abreviaturas Acronyms and Abbreviations
O TERRITÓRIO TERRITORY	
12	Território Territory
14	Ambiente Environment
AS PESSOAS PEOPLE	
18	População Population
20	Educação Education
22	Cultura e Desporto Culture and Sports
24	Saúde Health
26	Mercado de Trabalho Labour Market
28	Proteção Social Social Protection
30	Rendimento e Condições de Vida Household Income and Living Conditions
ATIVIDADE ECONÓMICA ECONOMIC ACTIVITY	
34	Contas Regionais Regional Accounts
36	Preços Prices
38	Empresas e Estabelecimentos Enterprises and Establishments
40	Comércio Internacional International Trade
42	Agricultura e Floresta Agriculture and Forestry
44	Pesca Fishery
46	Energia Energy
48	Construção e Habitação Construction and Housing
50	Transportes Transport
52	Comunicações Communication
54	Turismo Tourism
56	Instituições de Crédito e Sociedades Financeiras Credit Institutions and Financial Enterprises
58	Serviços Prestados às Empresas Business Services
60	Ciência e Tecnologia Science and Technology
62	Sociedade da Informação Information Society
64	Comércio Interno Domestic Trade
O ESTADO STATE	
68	Administração Regional e Local Regional and Local Government
70	Justiça Justice
72	Participação Política Political Participation

GLOSSÁRIO | GLOSSARY**Sinais convencionais / Conventional signs**

Valor não disponível ou com menor fiabilidade	x	Value not available or less reliable
Quebra de série	⊥	Break in series
Valor preliminar	Pe	Preliminary value
Valor provisório	Po	Provisional value
Valor retificado	Rc	Rectified value
Valor revisto	Rv	Revised value
Dado nulo ou não aplicável	//	Null or not applicable
Porcentagem	%	Percentage
Permilagem	‰	Permillage

Unidades de medida / Units of measurement

Arqueação bruta	GT	Gross tonnage
Euro	€	Euro
Euro por quilograma	€/kg	Euro per kilogram
Gigawatt hora	GWh	Gigawatt hour
Grau centígrado	°C	Centigrade degree
Hectare	ha	Hectare
Hectolitro	hl	Hectolitre
Litro	l	Litre
Metro	m	Metre
Metro quadrado	m²	Square metre
Número	N.º No.	Number
Quilograma	kg	Kilogram
Quilómetro	km	Kilometre
Quilómetro quadrado	km²	Square kilometre
Quilowatt	kW	Kilowatt
Quilowatt hora	kWh	Kilowatt hour
Tonelada equivalente de petróleo	tep toe	Tonne of oil equivalent
Tonelada métrica	t	Metric tonne

SIGLAS E ABREVIATURAS | ACRONYMS AND ABBREVIATIONS

Carta Administrativa Oficial de Portugal	CAOP	Official Administrative Map of Portugal
Ciência e Tecnologia	C&T S&T	Science and Technology
Direção Regional de Estatística da Madeira	DREM	Regional Directorate of Statistics of Madeira
Equivalente a tempo integral	ETI FTE	Full time equivalent
Instituto Nacional de Estatística, I.P.	INE I.P.	Statistics Portugal
Instituto Português do Mar e da Atmosfera, I.P.	IPMA	Portuguese Sea and Atmosphere Institute
Investigação e Desenvolvimento	I&D R&D	Research and Development
Nomenclatura das Unidades Territoriais para Fins Estatísticos Portugal	NUTS PT	Nomenclature of Territorial Units for Statistics Portugal
Produto Interno Bruto	PIB GDP	Gross Domestic Product
Região Autónoma da Madeira	RAM ARM	Autonomous Region of Madeira
União Europeia	UE EU	European Union
Valor Acrescentado Bruto	VAB GVA	Gross Value Added



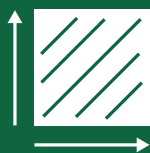

O TERRITÓRIO | TERRITORY

[ÍNDICE | CONTENTS](#)

TERRITÓRIO | TERRITORY

A Região Autónoma da Madeira (RAM) é um arquipélago com 801,10 km² situado no Oceano Atlântico Norte, entre os paralelos 30° 01' 43" e 33° 07' 41" de latitude Norte, e entre os meridianos -15° 51' 13" e -17° 15' 57", a Oeste do meridiano de Greenwich. Localiza-se a cerca de 1 000 km a sudoeste de Lisboa e aproximadamente a 700 km da costa africana. Compreende duas ilhas habitadas, Madeira e Porto Santo, e várias ilhas desabitadas, conhecidas como Ilhas Desertas e Ilhas Selvagens.

A divisão administrativa da RAM é composta por onze municípios e 54 freguesias. Na Região, existem 7 cidades estatísticas e 9 vilas.

A Ilha da Madeira, a maior do arquipélago, é caracterizada por uma paisagem montanhosa e vulcânica. O ponto mais alto é o Pico Ruivo, com 1 862 metros de altitude. O clima é subtropical, com temperaturas amenas durante todo o ano e uma precipitação moderada que é mais intensa nas áreas montanhosas. A ilha do Porto Santo, por outro lado, é mais plana e árida, com um clima mais seco. Em 2023, na estação do Funchal/Observatório, a temperatura média anual registada foi de 21,6 °C, a mais elevada nesta estação desde que existem registos, consolidando a tendência de aumento que ocorre, ininterruptamente, desde 2019.

No que respeita ao número de noites tropicais, ou seja, noites em que a temperatura mínima foi igual ou superior a 20 °C, a estação Funchal/Observatório registou 129 noites, +101,5 noites que a normal 1971-2000.

Agosto foi o mês mais quente no ano de 2023, com a temperatura média mensal a atingir 25,7 °C no Funchal/Observatório. Em oposição, fevereiro foi o mês mais frio, registando-se na referida estação uma temperatura média mensal de 17,2 °C.

Em 2023, a precipitação total na estação do Funchal/Observatório foi 527,9 mm, inferior à normal 1971-2000 em 115,7 mm. Junho foi o mês mais chuvoso no Funchal/Observatório (193,1 mm).

Em 2023, existia um total de 46,7 mil hectares de áreas protegidas na Região, com a proporção de superfície de áreas protegidas a rondar os 58,3%.

A Região dispõe de 2 aeroportos, com um total de 4 pistas e uma capacidade de passageiros/hora de 2 050.

The Autonomous Region of Madeira (ARM) is an archipelago covering 801.10 km², located in the North Atlantic Ocean, between latitudes 30° 01' 43" and 33° 07' 41" North, and longitudes -15° 51' 13" and -17° 15' 57", West of the Greenwich Meridian. It is situated approximately 1 000 km southwest of Lisboa and around 700 km from the African coast. The Region comprises two inhabited islands, Madeira and Porto Santo, as well as several uninhabited islands, known as the Desertas Islands and the Selvagens Islands.

The administrative division of the ARM consists of eleven municipalities and 54 parishes. In the Region, there are 7 statistical cities and 9 towns.

The island of Madeira, the largest in the archipelago, is characterised by a mountainous and volcanic landscape. The highest point is Pico Ruivo, standing at 1,862 meters above sea level. The climate is subtropical, with mild temperatures throughout the year and moderate precipitation, which is more intense in the mountainous areas. The island of Porto Santo, on the other hand, is flatter and more arid, with a drier climate. In 2023, at the Funchal/Observatory station, the recorded annual average temperature was 21.6 °C, the highest at this station since records began, consolidating the upward trend that has been continuous since 2019.

Regarding the number of tropical nights, that is, nights where the minimum temperature was greater than or equal to 20 °C, the Funchal/Observatory station recorded 129 nights, +101.5 nights above the 1971-2000 average.

August was the warmest month of 2023, with the average monthly temperature reaching 25.7 °C at the Funchal/Observatory. In contrast, February was the coldest month, with the Funchal/Observatory station recording an average monthly temperature of 17.2 °C.

In 2023, the total precipitation at the Funchal/Observatory station was 527.9 mm, which was 115.7 mm below the 1971-2000 normal. June was the rainiest month at the Funchal/Observatory, with 193.1 mm.

In 2023, there was a total of 46.7 thousand hectares of protected areas in the Region, with the proportion of protected surface area around 58.3%.

The Region has 2 airports, with a total of 4 runways and a passenger capacity per hour of 2 050.

Ilha da Madeira

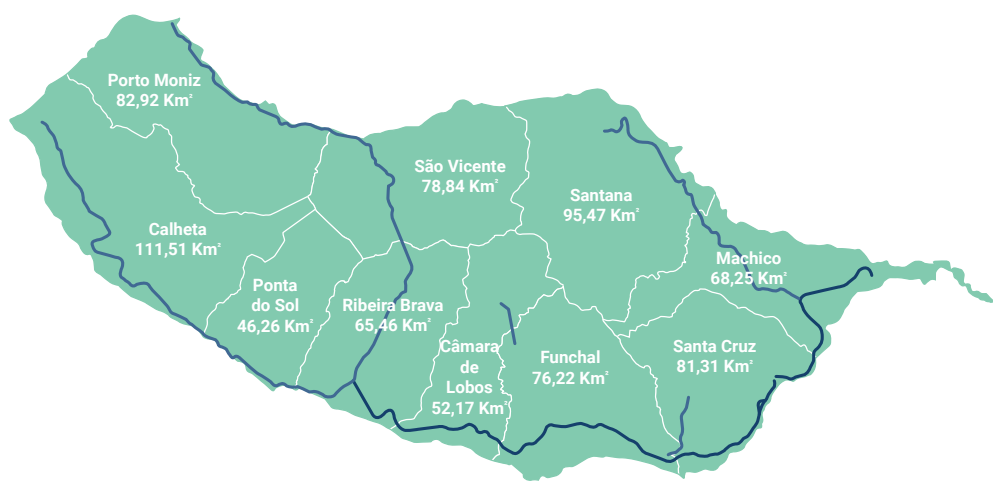

- VIA EXPRESSO
- VIA RÁPIDA
- MUNICÍPIOS

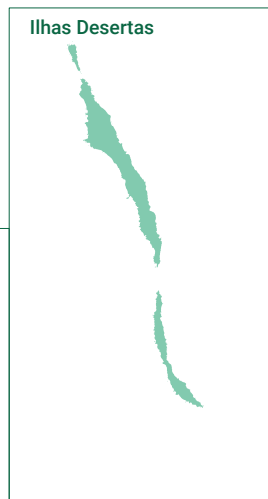
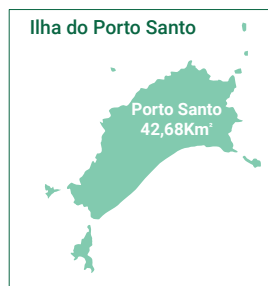

Arquipélago da Madeira | Madeira Archipelago

Superfície | Area
801,10 Km²

Altitude máxima | Maximum altitude
1 862 m Pico Ruivo

Comprimento máximo | Maximum length

Norte-Sul | North-South

344 Km

Ilhéu de Fora, Porto Santo - Ponta do Sul,
Ilhéu de Fora, Selvagens

Este-Oeste | East-West

134 Km

Ponta do Leste, Selvagem Grande - Ponta do Pargo

Aeroportos | Airports: Funchal e Porto Santo



Funchal - Porto Santo | Funchal - Lisboa
56,1 km - 0h 25m | **972,8 km - 1h 45m**

Porto Santo - Lisboa | Funchal - Ponta Delgada
900,8 km - 1h 40m | **979,2 km - 1h 39m**

Precipitação | Precipitation

	Observatório do Funchal <i>Funchal observatory</i>	Aeroporto do Porto Santo <i>Porto Santo airport</i>
Precipitação anual <i>Annual precipitation</i>	527,9 mm	334,5 mm
Mês mais chuvoso <i>Month of highest precipitation</i>	Junho June 193,1 mm	Fevereiro February 57,7 mm
Mês menos chuvoso <i>Month of lowest precipitation</i>	Julho July 0,0 mm	Agosto August 2,0 mm
Dias sem chuva <i>Days without precipitation</i>	293	251

Temperatura | Temperature

	Observatório do Funchal <i>Funchal observatory</i>	Aeroporto do Porto Santo <i>Porto Santo airport</i>
Temperatura média do ar <i>Average air temperature</i>	21,6°C	20,4°C
Mês mais quente <i>Warmest month</i>	Agosto August 25,7°C	Agosto August 24,6°C
Mês mais frio <i>Coldest month</i>	Fevereiro February média average 17,2°C	Fevereiro February média average 15,9°C
Noites tropicais <i>Tropical nights</i>	129	107

Fontes: Direção-Geral do Território, Carta Administrativa Oficial de Portugal - CAOP 2023; IPMA/Observatório Meteorológico do Funchal; ANA - Aeroportos de Portugal, SA; Secretaria Regional de Equipamentos e Infraestruturas - Direção Regional de Estradas.
Source: Directorate-General for Territorial Planning, Official Administrative Map of Portugal - CAOP 2023; IPMA/Funchal Meteorological Observatory; ANA - Airports of Portugal, SA; Regional Secretariat for Equipment and Infrastructure - Regional Directorate of Roads.

AMBIENTE | ENVIRONMENT

Em 2023, os municípios da RAM efetuaram despesas na gestão de resíduos e na proteção da biodiversidade e paisagem, que ascenderam aos 85,8 mil euros e 51,8 mil euros por 1 000 habitantes, respetivamente, valores superiores aos verificados no País em 40,6% e 163,2%, pela mesma ordem.

Neste ano, foram contabilizadas 61 águas balneares na Região, 51 das quais de “excelente” qualidade, 4 com qualidade “boa”, 2 com qualidade “má” e apenas 4 “sem classificação”.

Em 2022, a água distribuída na RAM fixou-se nos 83,7 m³/habitante, acima da média nacional (64,6 m³/hab).

Os indicadores de qualidade da água para consumo humano, para este ano, mostram que a percentagem de água segura foi de 97,0%, ligeiramente inferior à observada a nível nacional (98,8%).

Segundo as estatísticas dos resíduos municipais divulgadas pelo INE, verifica-se que cada habitante da RAM gerou, em 2023, cerca de 487 quilogramas de resíduos urbanos, valor inferior à média dos portugueses, que se situou nos 504 quilogramas. O Porto Santo e o Porto Moniz - municípios com maior intensidade turística na RAM - registaram as captações mais elevadas de Resíduos Sólidos Urbanos, que atingiram, no primeiro caso, os 789 kg/hab/ano e, no segundo, os 564 kg/hab/ano.

Em 2022, contabilizavam-se 723 bombeiros na Região, 56,0% com vínculo profissional e os restantes 44,0% voluntários. 64,2% dos bombeiros pertenciam ao grupo etários dos 26-50 anos e 52,7% tinham o nível de escolaridade correspondente ao secundário. Os gastos associados às corporações de bombeiros rondaram os 13,7 milhões de euros, com o investimento a se fixar em 0,5 milhões de euros.

In 2023, the municipalities of the ARM incurred expenditure on waste management and the protection of biodiversity and landscape, which totalled 85.8 thousand euros and 51.8 thousand euros per 1,000 inhabitants, respectively, values higher than those verified in the country by 40.6% and 163.2%, in the same order.

This year, 61 bathing waters were recorded in the Region, 51 of which were of “excellent” quality, 4 of “good” quality, 2 of “poor” quality and only 4 “unclassified”.

In 2022, the water distributed in the ARM was 83.7 m³ per inhabitant, above the national average (64.6 m³ per inhabitant).

The water quality indicators for human consumption, for this year, show that the percentage of safe water was 97.0%, slightly lower than that observed nationally (98.8%).

According to municipal waste statistics published by Statistics Portugal (INE), each inhabitant of the ARM generated, in 2023, around 487 kilos of urban waste, a figure lower than the Portuguese average, which was 504 kilos. Porto Santo and Porto Moniz - municipalities with the highest tourist intensity in the ARM - recorded the highest levels of urban waste, reaching 789 kg per inhabitant per year in Porto Santo and 564 kg per inhabitant per year in Porto Moniz.

In 2022, there were 723 firefighters in the Region, 56.0% having professional contracts and the remaining 44.0% being volunteers. 64.2% of firefighters were in the age group of 26-50 years and 52.7% had a secondary education level. The expenses associated with the fire departments amounted to approximately 13.7 million euros, with the investment set at 0.5 million euros.



Despesas dos municípios em proteção da biodiversidade e da paisagem por 1 000 habitantes (€/hab)
 Municipal expenditure on biodiversity and landscape protection per 1,000 inhabitants (€/inhab)



Despesas dos municípios em gestão de resíduos por 1 000 habitantes (€/hab.)
 Municipal expenditure on waste management per 1,000 inhabitants (€/inhab.)



Água segura para consumo humano em 2022
 Safe water for human consumption in 2022

96,95%

Água distribuída em 2022
 Water distributed in 2022

21 197 mil m³ | Thousand m³



Resíduos urbanos recolhidos em 2022
 Urban waste collected in 2022

124,2 mil t | thousand t



Resíduos urbanos geridos em 2022
 Urban waste managed in 2022

153,0 mil t | thousand t

Água distribuída por município e por habitante (m³/hab.), em 2022
 Water distributed per municipality and per inhabitant (m³/inhab.), in 2022

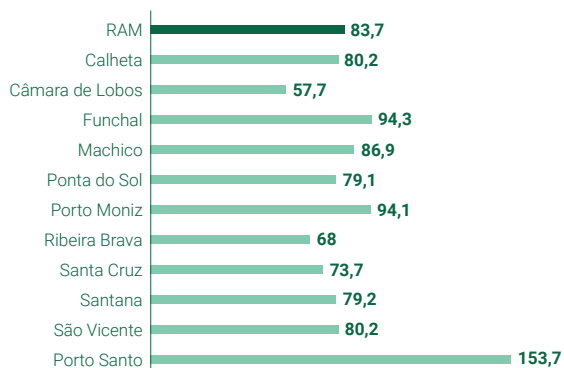

Resíduos urbanos recolhidos por município e por habitante (kg/hab.)
 Urban waste collected per municipality and per inhabitant (kg/inhab.)

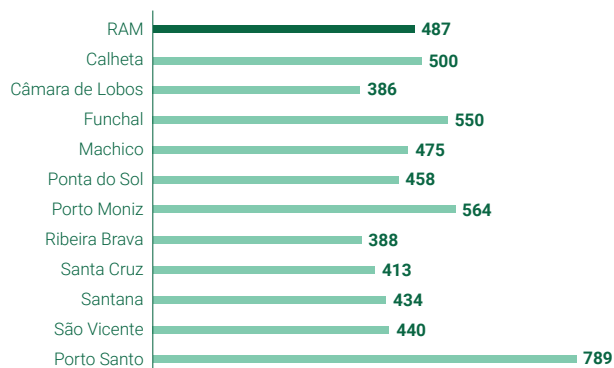

Bombeiros em 2022 | Firefighters in 2022

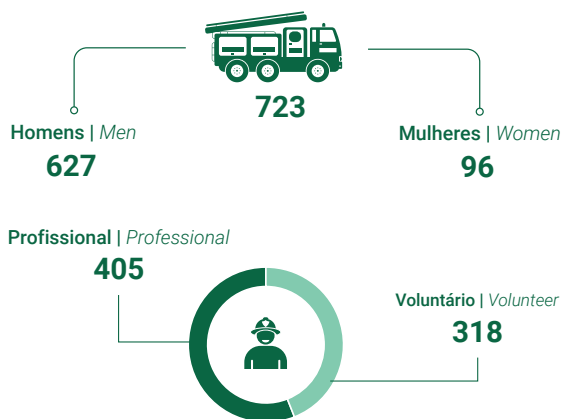

Praias de banho
 Bathing waters

61



Praias com bandeira azul em 2024
 Blue flag beaches in 2024

17

Dados de 2023 se não for especificado outro ano. | Data from 2023, unless another year is specified.

Fonte: INE, I.P./DREM, Estatísticas do Ambiente.

Source: INE, I.P./DREM, Environment Statistics.





AS PESSOAS | PEOPLE

[ÍNDICE | CONTENTS](#)

POPULAÇÃO | POPULATION

Em 31 de dezembro de 2023, a população residente na Região foi estimada em 256 622 pessoas (120 996 homens e 135 626 mulheres), mais 2 552 pessoas do que em 2022 (254 070), aumentando pelo quinto ano consecutivo. O acréscimo populacional em 2023 resultou de um saldo migratório de 3 592 pessoas (2 722 em 2022), que compensou o saldo natural negativo de 1 040 pessoas (-1 345 em 2022). Estes resultados traduziram-se em taxas de crescimento efetivo, migratório e natural de 10,0%, 14,1% e -4,1%, respetivamente.

Os jovens (0-14 anos) representavam 12,2% do total da população residente em 2023, o grupo dos 15 aos 64 anos, 66,9%, e os idosos (65 ou mais anos), 20,9%. Em 2023, e à semelhança do ano precedente, o índice de envelhecimento foi superior a 100, fixando-se no valor mais elevado alguma vez registado na Região, 172 pessoas idosas por cada 100 jovens (164 em 2022).

O número de nados-vivos de mães residentes na Região em 2023 diminuiu ligeiramente face ao ano anterior, passando de 1 758 nados-vivos em 2022 para 1 747 em 2023, atingindo uma taxa bruta de natalidade de 6,8 nados-vivos por mil habitantes. O índice sintético de fecundidade baixou de 1,24 filhos por mulher em idade fértil (15-49 anos) em 2022 para 1,22 em 2023, continuando abaixo do valor necessário para assegurar a substituição das gerações (2,1 filhos por mulher).

Em 2023, registaram-se 2 787 óbitos, menos 317 do que em 2022. Da totalidade dos óbitos registados, a grande maioria, 81,1%, ocorreu em pessoas com idades iguais ou superiores a 65 anos. A taxa bruta de mortalidade atingiu 10,9 óbitos por mil habitantes, valor inferior ao apurado em 2022 (12,3%).

No triénio 2021-2023, a esperança de vida à nascença para a população residente na Região foi estimada em 79,07 anos, sendo 75,44 anos para os homens e 81,92 anos para as mulheres. Entre os triénios 2020-2022 e 2021-2023 verificou-se um aumento de 3,6 meses de vida para o total da população, sendo de 4,7 meses para os homens e de 3,5 meses para as mulheres. Celebraram-se 1 137 casamentos em 2023 e decretaram-se 520 divórcios, correspondendo a uma taxa bruta de nupcialidade de 4,5 casamentos por mil habitantes e a uma taxa bruta de divórcio de 2,0%.

Em 2023, a população estrangeira com estatuto de residente fixou-se em 14 060, representando um aumento de 19,2% em relação ao ano precedente (+2 267 pessoas).

As of 31 December 2023, the resident population of the ARM was estimated at 256 622 persons (120 996 men and 135 626 women). This marks the fifth consecutive year of population growth, with an increase of 2 552 persons compared to 2022 (254 070). The population growth in 2023 resulted from a positive net migration balance of 3 592 persons (compared to 2 722 in 2022) that overcame the unfavourable natural balance of -1 040 persons (-1 345 in 2022). These results were reflected in a positive effective growth rate of 10.0%, a positive migratory growth rate of 14.1% and a negative natural growth rate of -4.1%.

In 2023, the proportion of young persons (aged 0-14) represented 12.2% of the total resident population, the group aged 15 to 64 accounted for 66.9%, and the elderly (65 years or older) made up 20.9%. In 2023, similar to the previous year, the ageing index exceeded 100, reaching the highest value ever recorded in the Region, with 172 elderly persons for every 100 young persons (164 in 2022).

The number of live births to mothers residing in the Region in 2023 slightly decreased compared to the previous year, from 1 758 live births in 2022 to 1 747 in 2023, resulting in a crude birth rate of 6.8 live births per thousand inhabitants. The total fertility rate dropped from 1.24 children per woman of child-bearing age (15-49 years) in 2022 to 1.22 in 2023, remaining below the replacement level of 2.1 children per woman necessary for generational replacement.

In 2023, there were 2 787 deaths, 317 fewer than in 2022. Of the total number of deaths recorded, the vast majority, 81.1%, occurred in persons aged 65 years or older. The crude mortality rate reached 10.9 deaths per thousand inhabitants, a figure lower than that recorded in 2022 (12.3%).

In the triennium 2021-2023, life expectancy at birth for the resident population in the Region was estimated at 79.07 years, being 75.44 years for men and 81.92 years for women. Between the trienniums 2020-2022 and 2021-2023, there was an increase of 3.6 months in life expectancy for the total population, with an increase of 4.7 months for men and 3.5 months for women. In 2023, 1 137 marriages were celebrated and 520 divorces were decreed, corresponding to a crude marriage rate of 4.5 marriages per thousand inhabitants and a crude divorce rate of 2.0%.

In 2023, the foreign population with resident status stood at 14 060, representing an increase of 19.2% compared to the previous year (+2 267 persons).

256 622

População residente a 31 de dezembro
Resident population as of December 31

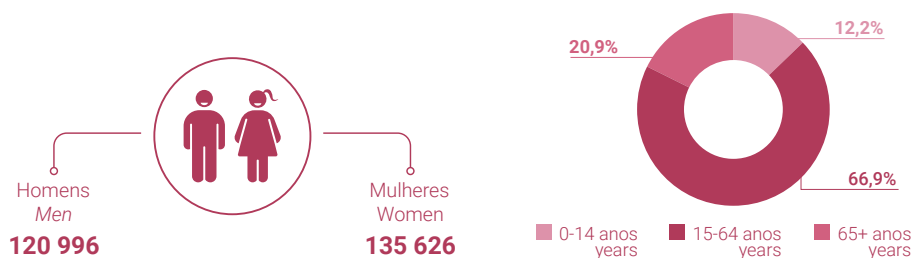

1 747

Nados-vivos
Live-births



2 787

Óbitos
Deaths



3 592

Saldo migratório
Net migration

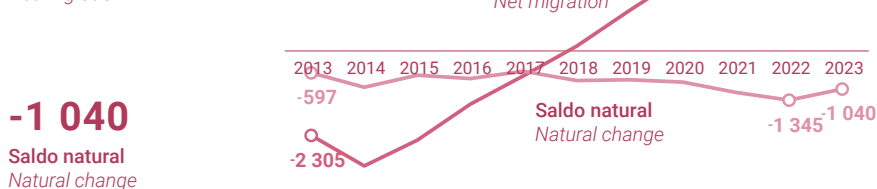

14 060

População estrangeira
Foreign population

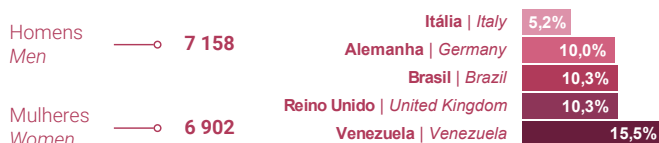

Casamentos
Marriages

1 137



Divórcios
Divorces

520



Casamentos dissolvidos
por morte
Marriages dissolved
by death

1 009



Idade média ao casamento
Mean age at marriage



39,6 36,4



Idade média ao divórcio
Mean age at divorce



49,0 46,6

Dados de 2023 se não for especificado outro ano. | Data from 2023, unless another year is specified.

Fonte: INE, I.P./DREM, Estimativas Anuais da População Residente; Nados-vivos, Óbitos e Casamentos; Tábuas Completas de Mortalidade e Indicadores Demográficos; Estimativas Anuais de Emigração e de Imigração.

Source: INE, I.P./DREM, Annual Resident Population Estimates; Live Births, Deaths and Marriages; Life Tables and Demographic Indicators; Annual Emigration and Immigration Estimates.

EDUCAÇÃO | EDUCATION

No ano letivo de 2022/2023, a RAM registou 112 estabelecimentos de ensino pré-escolar, menos 7 que no ano letivo anterior. Apesar do decréscimo no número de estabelecimentos e de pessoal docente, que foi de 635 em 2022/2023, menos 26 que em 2021/2022, o número de alunos aumentou 0,8%, totalizando 6 253 inscritos. A taxa bruta de pré-escolarização subiu 0,1 p.p., alcançando os 100,8%.

No ensino básico, o número de estabelecimentos do 1.º ciclo diminuiu para 80, menos 7 do que em 2021/2022, enquanto nos 2.º e 3.º ciclos, contabilizaram-se igualmente 28 estabelecimentos, menos 1 em cada ciclo face ao ano letivo anterior.

No 1.º ciclo do ensino básico registou-se um aumento de 0,5% no número de alunos matriculados, totalizando 9 042 em 2022/2023. Em contraste, os 2.º e 3.º ciclos do ensino básico apresentaram uma diminuição de 7,5% e 3,1%, respetivamente, com 4 766 alunos no 2.º ciclo e 8 669 no 3.º ciclo. A taxa de retenção e desistência no ensino básico aumentou 0,4 p.p. em relação ao ano letivo anterior, atingindo 3,0% em 2022/2023: 1,5% no 1.º ciclo, 1,2% no 2.º ciclo e 5,7% no 3.º ciclo.

No ensino secundário, no ano letivo 2022/2023, a RAM manteve 24 estabelecimentos de ensino, mas observou-se uma diminuição de 2,2% no número de alunos em comparação com o ano letivo anterior, com menos 224 alunos, totalizando 10 135 alunos matriculados. A taxa de transição/conclusão no ensino secundário situou-se em 90,2%, aumentando 1,5 p.p. face a 2021/2022.

Relativamente ao pessoal docente, observou-se um aumento nos 1.º e 2.º ciclos do ensino básico, que registaram 1 492 e 781 docentes em 2022/2023, respetivamente, correspondendo a acréscimos de 1,4% e 4,6%, face a 2021/2022. Já para os docentes do 3.º ciclo do ensino básico e do ensino secundário verificou-se uma diminuição de 2,8%, registando 2 636 docentes nestes dois níveis de ensino em 2022/2023.

No ensino superior, o número de estabelecimentos na RAM manteve-se em 8 estabelecimentos no ano letivo 2022/2023, tendo sido verificado um aumento de 1,5% no número de alunos inscritos, totalizando 4 011 alunos. Foram diplomados 874 alunos em estabelecimentos de ensino superior da RAM, o que representa um aumento de 10,2% face ao ano letivo anterior, sendo que 53,1% eram mulheres (464).

In the academic year 2022/2023, the Autonomous Region of Madeira recorded 112 pre-school education establishments, 7 fewer than the previous academic year. Despite the decrease in the number of establishments and teaching staff, which was 635 in 2022/2023, 26 fewer than in 2021/2022, the number of students increased by 0.8%, totalling 6 253 enrolled. The gross pre-school enrolment rate rose by 0.1 pp, reaching 100.8%.

In primary education, the number of first cycle establishments decreased to 80, 7 fewer than in 2021/2022, while in the second and lower secondary education, there were also 28 establishments, 1 fewer in each cycle compared to the previous academic year.

In the first cycle of primary education, there was an increase of 0.5% in the number of enrolled students, totalling 9 042 in 2022/2023. In contrast, the second cycle and the lower secondary education saw decreases of 7.5% and 3.1%, respectively, with 4 766 students in the second cycle and 8 669 in the lower secondary education. The retention and dropout rate in primary education increased by 0.4 pp compared to the previous academic year, reaching 3.0% in 2022/2023: 1.5% in the first cycle, 1.2% in the second cycle, and 5.7% in the lower secondary education.

In secondary education, in the academic year 2022/2023, the Autonomous Region of Madeira maintained 24 educational establishments, but there was a decrease of 2.2% in the number of students compared to the previous academic year, with 224 fewer students, totalling 10 135 enrolled students. The transition/completion rate in secondary education stood at 90.2%, an increase of 1.5 pp compared to 2021/2022.

Regarding teaching staff, there was an increase in the first and second cycles of primary education, which recorded 1 492 and 781 teachers in 2022/2023, respectively, corresponding to increases of 1.4% and 4.6% compared to 2021/2022. However, for teachers in lower secondary education and secondary education, there was a decrease of 2.8%, with 2 636 teachers in these two levels of education in 2022/2023.

In higher education, the number of establishments in the Autonomous Region of Madeira remained at 8 in the academic year 2022/2023, with a 1.5% increase in the number of enrolled students, totalling 4 011 students. A total of 874 students graduated from higher education institutions in the ARM, representing an increase of 10.2% compared to the previous academic year, with 53.1% being women (464).

ENSINO NÃO SUPERIOR/NON-HIGHER EDUCATION

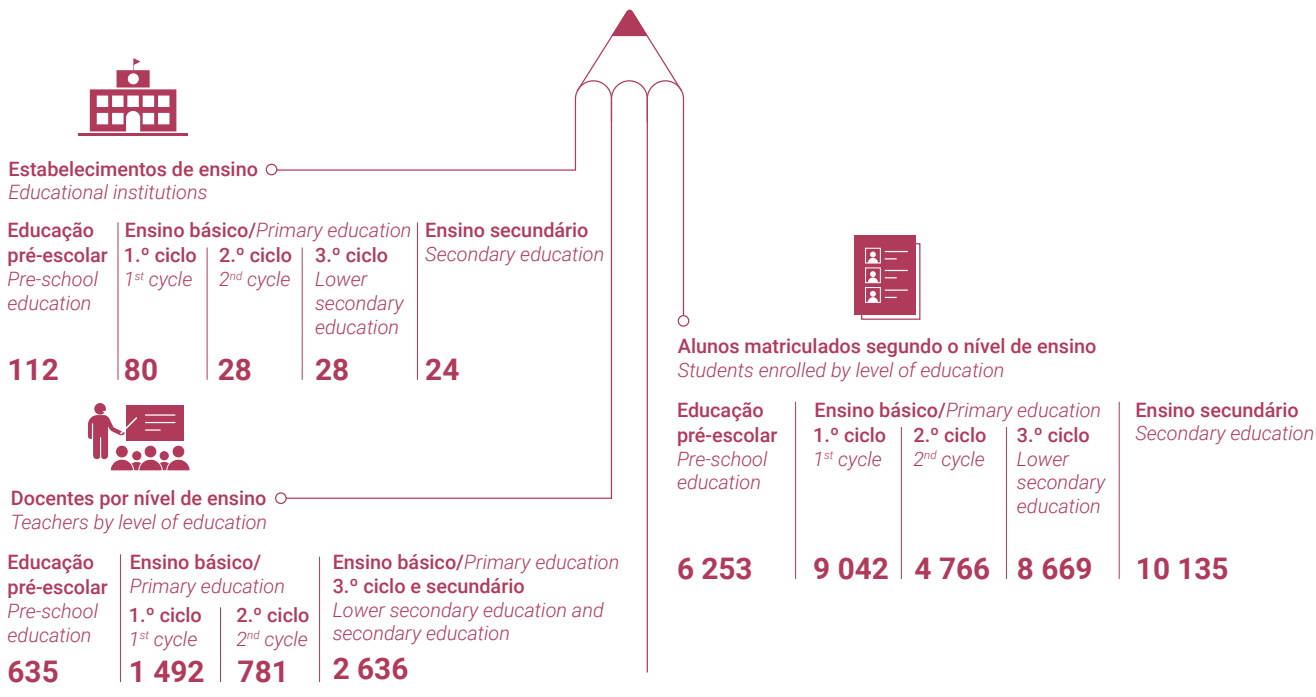

ENSINO SUPERIOR | HIGHER EDUCATION

Alunos inscritos no ensino superior por área de estudo

Students enrolled in higher education by area of study

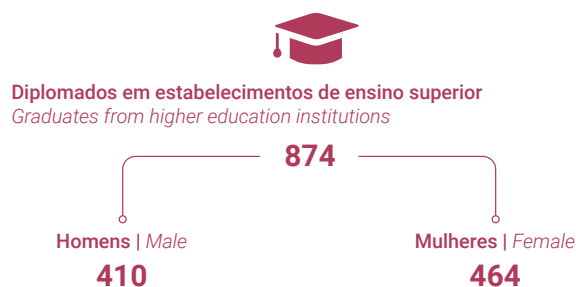

Dados de 2022/2023 se não for especificado outro ano. | Data from 2022/2023, unless another year is specified.

Fonte: INE, I.P./DREM, Estatísticas da Educação; Observatório da Educação da RAM.

Source: INE, I.P./DREM, Education Statistics; Education Observatory of the Autonomous Region of Madeira.

CULTURA E DESPORTO | CULTURE AND SPORT

Em 2023, foram apuradas 12 publicações periódicas editadas na RAM (5 jornais e 7 revistas), com uma tiragem total de 4,3 milhões de exemplares e uma circulação total de 3,4 milhões de exemplares, dos quais 98,2% correspondiam a jornais. No total, contabilizaram-se 810 edições impressas, incluindo 782 jornais e 28 revistas.

Quanto ao cinema, de acordo com os dados do Instituto do Cinema e do Audiovisual (ICA), contabilizaram-se na Região, em 2023, um total de 4 recintos de cinema, com 14 ecrãs e uma lotação de 3 049 lugares. Realizaram-se 14 105 sessões, mais 8,9% face a 2022, com aproximadamente 215,4 mil espetadores (+37,2%) e cerca de 1,2 milhões de euros de receitas (+42,3%). A taxa de ocupação das salas de cinema da Região foi de 7,0%, tendo aumentado 1,0 p.p. face ao ano anterior.

Foram promovidos 1 208 espetáculos ao vivo em 2023, registando-se uma diminuição de 11,8% face a 2022. Assistiram a estes eventos 255,7 mil espetadores (+7,7%), dos quais 69,6 mil pagaram bilhete, o que gerou uma receita de 970,0 mil euros (+8,6%). O preço médio dos bilhetes vendidos no total dos espetáculos ao vivo foi de 13,9 euros (13,7 euros no ano anterior).

No ano de 2023, foram 20 os museus considerados para fins estatísticos na RAM, que receberam cerca de 357,7 mil pessoas, correspondendo a um acréscimo de 5,7% face a 2022, ou seja, mais 19,4 mil pessoas. A proporção de visitantes inseridos em grupos escolares foi de 10,6%, tendo aumentado 5,2 p.p. face a 2022.

No âmbito do Inquérito às Galerias de Arte e Outros Espaços de Exposições Temporárias, foram inquiridos os 36 estabelecimentos com atividade na RAM em 2023. Estes realizaram 267 exposições temporárias, menos 7 do que no ano anterior, exibindo 6 158 obras (7 035 em 2022), estando representados 1 317 autores.

Em 2023, as despesas das Câmaras Municipais em atividades culturais e criativas ascenderam a 11,3 milhões de euros, significando uma subida de 2,6 milhões de euros face ao ano anterior (+29,2%) e um rácio de 44,3 euros por habitante, mais 9,7 euros do que no ano anterior. Para atividades e equipamentos desportivos, as despesas totalizaram 4,2 milhões de euros, um aumento de 31,9% face a 2022, correspondendo a uma despesa de 16,5 euros por habitante, mais 3,9 euros do que em 2022. O rácio das despesas em cultura e desporto face às despesas totais das Câmaras Municipais da RAM foi de 5,9% em 2023 (+0,4 p.p.).

In 2023, a total of 12 periodical publications were identified in the Autonomous Region of Madeira, comprising 5 newspapers and 7 magazines, with a total circulation of 4.3 million copies and a total distribution of 3.4 million copies, of which 98.2% were newspapers. In total, 810 printed editions were recorded, including 782 newspapers and 28 magazines.

Regarding cinema, according to data from the Institute of Cinema and Audiovisual (ICA), in 2023, the Region had 4 cinema theaters, with 14 screens and a seating capacity of 3 049. There were 14 105 sessions, an increase of 8.9% compared to 2022, with approximately 215.4 thousand spectators (+37.2%) and about 1.2 million euros in revenue (+42.3%). The occupancy rate of the Region's cinema theaters was 7.0%, an increase of 1.0 pp compared to the previous year.

In 2023, a total of 1 208 live performances were held, marking a decrease of 11.8% compared to 2022. These events attracted 255.7 thousand spectators (+7.7%), of which 69.6 thousand purchased tickets, generating a revenue of 970.0 thousand euros (+8.6%). The average ticket price for all live performances was 13.9 euros (compared to 13.7 euros in the previous year).

In 2023, 20 museums were considered for statistical purposes in the Autonomous Region of Madeira, receiving approximately 357.7 thousand visitors, representing an increase of 5.7% compared to 2022, or an additional 19.4 thousand visitors. The proportion of visitors in school groups was 10.6%, an increase of 5.2 pp compared to 2022.

As part of the Survey on Art Galleries and Other Temporary Exhibition Spaces, the 36 establishments active in the Autonomous Region of Madeira in 2023 were surveyed. These establishments held 267 temporary exhibitions, 7 fewer than the previous year, displaying 6 158 pieces (compared to 7 035 in 2022), representing 1 317 authors.

In 2023, the expenditures of the Municipal Councils on cultural and creative activities amounted to 11.3 million euros, an increase of 2.6 million euros compared to the previous year (+29.2%), with a ratio of 44.3 euros per inhabitant, 9.7 euros more than the previous year. For sports activities and equipment, expenditures totalled 4.2 million euros, an increase of 31.9% compared to 2022, corresponding to an expenditure of 16.5 euros per inhabitant, 3.9 euros more than in 2022. The ratio of expenditures on culture and sports to the total expenditures of the Municipal Councils of the ARM was 5.9% in 2023 (+0.4 pp).

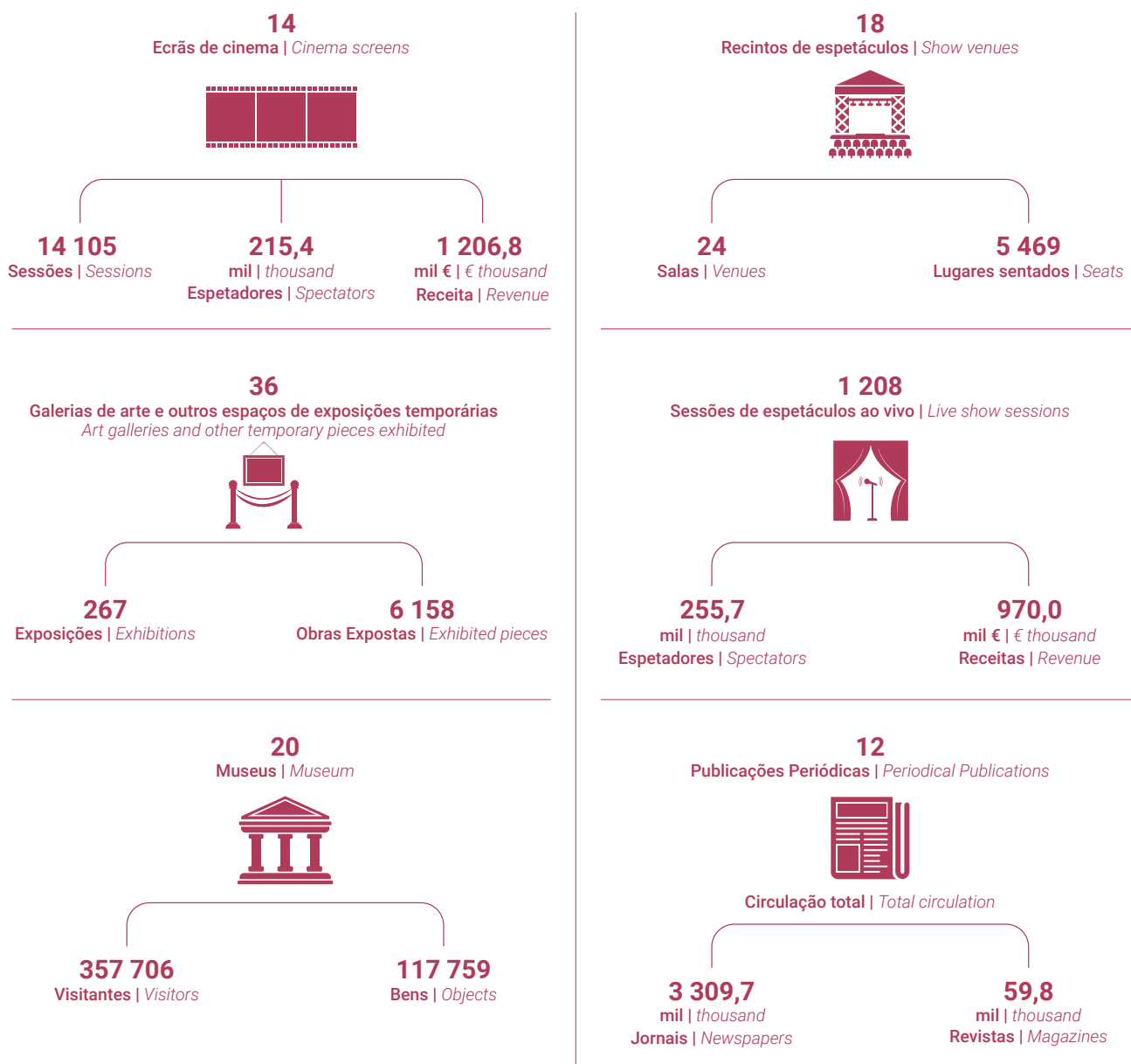

Despesas das câmaras municipais da RAM em atividades culturais e criativas
 Expenditures of municipalities in the Autonomous Region of Madeira on cultural and creative activities

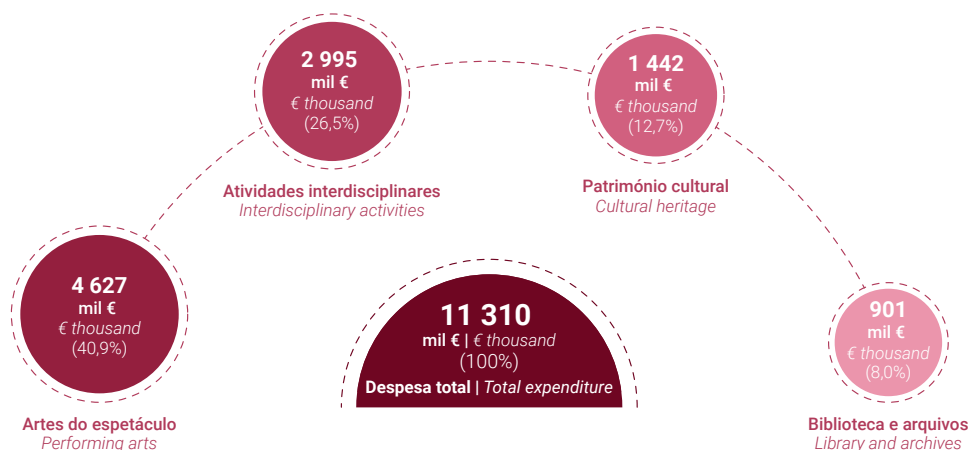

Dados de 2023 se não especificado outro ano. | Data from 2022, unless another year is specified.

Fonte: INE, I.P./DREM, Estatísticas da Cultura da RAM.

Source: INE, I.P./DREM, Culture Statistics of the Autonomous Region of Madeira.

SAÚDE | HEALTH

Em 2022, existiam 10 hospitais na RAM, 3 oficiais e 7 privados, todos localizados no município do Funchal. O número de camas ascendeu a 2 098, correspondendo a 8,3 camas por 1 000 habitantes (8,6 em 2021).

A taxa de ocupação de camas nos hospitais da Região foi de 78,4%, superior em 5,9 p.p. à de 2021. Em 2022, nos hospitais, foram realizadas, em média, 45,8 cirurgias por dia (excluem-se as pequenas cirurgias). Na unidade de consulta externa registaram-se 319,1 mil consultas médicas, correspondendo a 1,3 consultas por habitante, com destaque para as especialidades de ginecologia (9,7%) e ortopedia (9,0%). Nos serviços de urgência dos hospitais realizaram-se 157,1 mil atendimentos, um aumento de 32,8% em relação ao ano transato. Ocorreram ainda 24,5 mil internamentos, menos 2,7% do que em 2021, correspondendo a 97,0 internamentos por 1 000 habitantes.

Em 2023, na Região, o número de profissionais de saúde aumentou, registando-se 5,4 médicos por cada mil habitantes, uma subida face aos 5,2 registados em 2022, e 10,3 enfermeiros por mil habitantes, superando os 10,1 do ano anterior.

Em 2023, existiam 65 farmácias, 1 posto farmacêutico móvel, igual número que no ano anterior. Exerciam a sua atividade na Região 187 farmacêuticos de oficina, menos 2 do que em 2022.

Em 2023, foram averbados 1 733 partos de mães residentes na RAM, representando uma diminuição de 0,5% face a 2022, que contabilizou 1 742 partos. O maior número de partos reporta-se a mães residentes no município do Funchal (39,6%). A maioria dos partos ocorreu em estabelecimento hospitalar (1 718), embora 10 tenham ocorrido no domicílio e 5 em outros locais.

A taxa quinquenal de mortalidade infantil 2018-2022 foi de 2,6 óbitos com menos de 1 ano por mil nados-vivos (3,0 em 2017-2021) e a taxa quinquenal de mortalidade neonatal de 1,5 óbitos neonatais por mil nados-vivos (1,9 em 2017-2021).

Em 2022, ocorreram 3 104 óbitos de residentes na RAM, o que representa um aumento de 8,0% face a 2021 (2 875 óbitos). As doenças do aparelho circulatório constituíram a principal causa de morte, contabilizando-se 787 óbitos, uma redução de 2,7% em relação a 2021, o que corresponde a uma taxa de 3,1 óbitos por mil habitantes (3,2 em 2021). Os tumores malignos foram a segunda causa de morte, com 657 óbitos, menos 2,8% do que em 2021, correspondendo a uma taxa de mortalidade de 2,6 óbitos por mil habitantes (2,7 em 2021).

In 2022, there were 10 hospitals in the Autonomous Region of Madeira, comprising 3 public and 7 private institutions, all located in the municipality of Funchal. The number of beds totalled 2 098, equating to 8.3 beds per 1 000 inhabitants (8.6 in 2021).

The bed occupancy rate in the Region's hospitals was 78.4%, which is 5.9 pp higher than in 2021. In 2022, an average of 45.8 surgeries were performed daily in these hospitals (excluding minor surgeries). The outpatient department recorded 319.1 thousand medical appointments, corresponding to 1.3 appointments per inhabitant, with notable specialisations in gynaecology (9.7%) and orthopaedics (9.0%). The emergency services of the hospitals handled 157.1 thousand attendances, an increase of 32.8% compared to the previous year. Additionally, there were 24.5 thousand hospitalisations, a decrease of 2.7% from 2021, corresponding to 97.0 hospitalisations per 1 000 inhabitants.

In 2023, the number of healthcare professionals in the Region increased, with 5.4 doctors per thousand inhabitants, up from 5.2 in 2022, and 10.3 nurses per thousand inhabitants, exceeding the 10.1 recorded the previous year.

In 2023, there were 65 pharmacies and 1 mobile pharmacy unit, the same as the previous year. There were 187 community pharmacists practising in the Region, 2 fewer than in 2022.

In 2023, there were 1 733 births to mothers residing in the Autonomous Region of Madeira, representing a decrease of 0.5% compared to 2022, which recorded 1 742 births. The highest number of births was to mothers residing in the municipality of Funchal (39.6%). Most births occurred in hospital settings (1 718), although 10 occurred at home and 5 in other locations.

The five-year infant mortality rate for 2018-2022 was 2.6 deaths under 1 year per thousand live births (compared to 3.0 in 2017-2021), and the five-year neonatal mortality rate was 1.5 neonatal deaths per thousand live births (1.9 in 2017-2021).

In 2022, there were 3 104 deaths among residents of the Autonomous Region of Madeira, representing an increase of 8.0% compared to 2021 (2 875 deaths). Diseases of the circulatory system were the leading cause of death, accounting for 787 deaths, a reduction of 2.7% compared to 2021, corresponding to a rate of 3.1 deaths per thousand inhabitants (3.2 in 2021). Malignant tumours were the second leading cause of death, with 657 deaths, a decrease of 2.8% compared to 2021, corresponding to a mortality rate of 2.6 deaths per thousand inhabitants (2.7 in 2021).

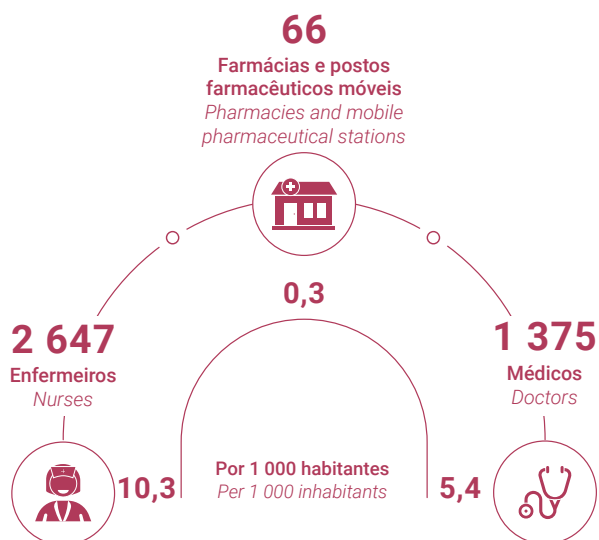

10
Hospitais
Hospitals



Pessoal ao serviço Persons employed		
1 497	571	274
Enfermeiros Nurses	Médicos Doctors	Técnicos de diagnóstico e terapêutica Diagnostic and therapeutic technicians

Atendimentos em serviço de urgência
Attendances in emergency services

157 147

24 539
Internamentos
Hospitalisations

Duração média 24,5 dias
Average duration 24.5 days

Consultas médicas em unidade de consulta externa
Medical appointments in outpatient clinics

319 081

1,3 consultas médicas por habitante | 1.3 medical appointments per inhabitant

16 723
Cirurgias | Surgeries
(exceto pequena cirurgia)
(except minor surgery)

45,8 cirurgias por dia
45.8 surgeries per day

Movimento assistencial
Welfare movement

Dados provisórios referentes a 2022 | Provisional data for 2022

319 081

Consultas médicas em unidade de consulta externa dos hospitais
Medical appointments in hospital outpatient units

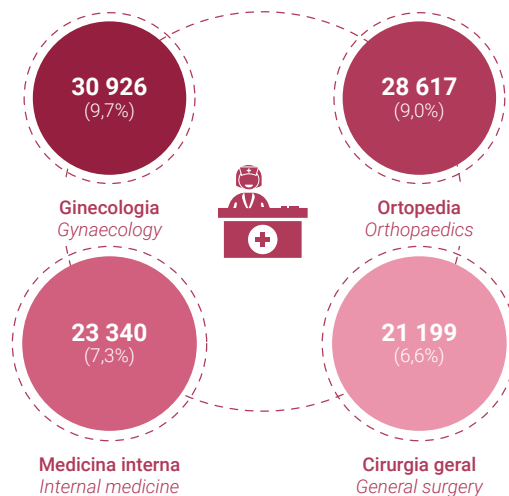

Dados provisórios referentes a 2022 | Provisional data for 2022

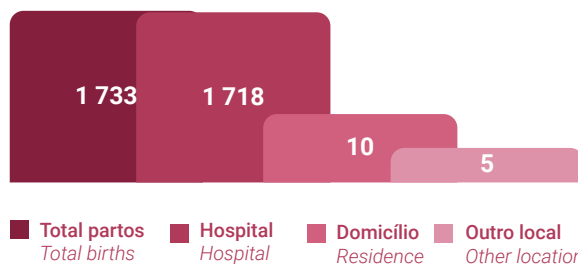

Dados provisórios referentes a 2023 | Provisional data for 2023

Taxa quinquenal de mortalidade
Quinquennial mortality rate



Dados referentes a 2018/2022 | Provisional data for 2018/2022

Taxa de mortalidade por causas de morte
Mortality rate by cause of death

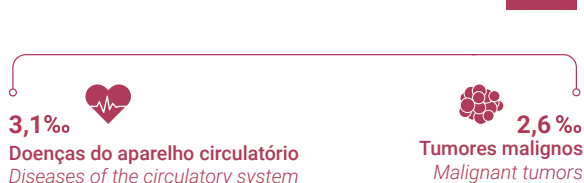

Dados referentes a 2022 | Data referring to 2022

Dados de 2023 se não for especificado outro ano. | Data from 2023, unless another year is specified.

Fonte: INE, I.P./DREM, Estatísticas do Pessoal de Saúde; Inquérito aos Hospitais; Estatísticas das Unidades de Cuidados de Saúde Primários; Estatísticas das Farmácias; Óbitos por Causas de Morte.

Source: INE, I.P./DREM, Health Personnel Statistics; Hospital Survey; Statistics of Primary Health Care Units; Pharmacies Statistics; Mortality by Causes of Death.

MERCADO DE TRABALHO | LABOUR MARKET

Em 2023, a população ativa residente na RAM ascendeu às 129,7 mil pessoas (+2,3% face ao ano anterior), traduzindo-se numa taxa de atividade da população em idade ativa (16 a 89 anos) de 59,3%, mais 0,8 p.p. do que em 2022. A taxa de atividade nos homens (65,1%) continuou superior à das mulheres (54,2%).

A população empregada aumentou 3,2% face a 2022, totalizando 122,0 mil indivíduos. A taxa de emprego fixou-se em 55,7%, destacando-se o aumento de 4,2 p.p. na taxa de emprego dos indivíduos com o nível de escolaridade completo “secundário e pós-secundário”.

A população desempregada fez as 7,7 mil pessoas, o valor mais baixo desde 2011, diminuindo 10,5% face a 2022. A taxa de desemprego situou-se em 6,0%, inferior em 0,8 p.p. à taxa de 2022. Entre estes desempregados, cerca de 3,8 mil indivíduos eram desempregados de longa duração (12 e mais meses) e 6,5 mil estavam à procura de um novo emprego.

Os dados da população inativa para o ano de 2023 apontaram para um total de 125,3 mil pessoas, tendo diminuído 0,9% face ao ano transato, acompanhando a tendência decrescente observada desde 2021. Destes, cerca de 4,0 mil indivíduos eram inativos disponíveis, mas que não procuraram emprego.

De acordo com os dados dos quadros de pessoal, em 2022, o ganho médio mensal dos trabalhadores por conta de outrem, a tempo completo com remuneração completa, situou-se em cerca de 1 244 euros. Este ganho foi superior para os indivíduos do sexo masculino (1 313 euros) comparativamente aos do sexo feminino (1 160 euros).

Em 2023, a remuneração bruta total mensal média por trabalhador atingiu os 1 440 euros, representando um aumento nominal de 6,6% comparativamente ao ano precedente. A remuneração mais elevada registou-se no setor dos “Serviços”, atingindo 1 485 euros.

Em 2022, ocorreram 4 265 acidentes de trabalho na Região, mais 15,7% (+578 acidentes) do que em 2021, dos quais 3 foram acidentes mortais. O setor da “Construção” foi o que concentrou o maior número de acidentes (23,6%). Entre os acidentes não mortais, 25,8% não implicaram qualquer ausência do trabalho e 18,4% implicaram entre 7 a 13 dias de ausência.

Em 2023, o salário mínimo regional foi fixado em 785 euros, representando um aumento de 62 euros face ao ano anterior.

In 2023, the active population in the Autonomous Region of Madeira reached 129.7 thousand persons (+2.3% compared to the previous year), resulting in an activity rate for the working-age population (16 to 89 years) of 59.3%, an increase of 0.8 pp compared to 2022. The activity rate for men (65.1%) continued to be higher than that for women (54.2%).

The employed population rose by 3.2% compared to 2022, totalling 122.0 thousand persons. The employment rate stood at 55.7%, with a increase of 4.2 pp in the employment rate for persons with a “secondary and post-secondary” education level.

The unemployed population totalled 7.7 thousand persons, the lowest figure since 2011, representing a decrease of 10.5% compared to 2022. The unemployment rate stood at 6.0%, a reduction of 0.8 pp compared to 2022. Among the unemployed, about 3.8 thousand persons were long-term unemployed (12 months or more), and 6.5 thousand were looking for a new job.

Data on the inactive population for 2023 showed a total of 125.3 thousand persons, a decrease of 0.9% compared to the previous year, continuing the downward trend observed since 2021. Of these, about 4.0 thousand were inactive but available and not actively seeking employment.

According to the Lists of personnel, in 2022, the average monthly earnings for full-time employees with full compensation stood at approximately 1 244 euros. These earnings were higher for men (1 313 euros) compared to women (1 160 euros).

In 2023, the average gross monthly earnings per worker reached 1 440 euros, representing a nominal increase of 6.6% compared to the previous year. The highest earning was recorded in the “Services” sector, reaching 1 485 euros.

In 2022, there were 4 265 accidents at work in the Region, a 15.7% increase (+578 accidents) compared to 2021, of which 3 were fatal accidents. The “Construction” sector accounted for the highest number of accidents (23.6%). Among the non-fatal accidents, 25.8% resulted in no work absence, and 18.4% resulted in absences of 7 to 13 days.

In 2023, the regional minimum wage was set at 785 euros, an increase of 62 euros compared to the previous year.

129,7 milhares | thousand

População ativa
Active population

125,3 milhares | thousand

População inativa
Inactive population

122,0 milhares | thousand

População empregada
Employed population

7,7 milhares | thousand

População desempregada
Unemployed population

Homens
Male



Mulheres
Female



66,5
milhares ativos
thousand active

62,7
milhares empregados
thousand employed

63,2
milhares ativas
thousand active

59,3
milhares empregadas
thousand employed

3,8
milhares desempregados
thousand unemployed

53,5
milhares inativos
thousand inactive

3,9
milhares desempregadas
thousand unemployed

71,8
milhares inativas
thousand inactive



Taxa de atividade
Activity Rate

59,3% Total Total	65,1% Homens Male	54,2% Mulheres Female
--------------------------------	--------------------------------	------------------------------------



Taxa de desemprego
Unemployment rate

6,0% Total Total	5,7% Homens Male	6,2% Mulheres Female
-------------------------------	-------------------------------	-----------------------------------



Taxa de subutilização do trabalho
Labour underutilisation rate

12,1% Total Total	11,6% Homens Male	12,6% Mulheres Female
--------------------------------	--------------------------------	------------------------------------

População empregada, por setor de atividade principal
Population employed by main activity sector

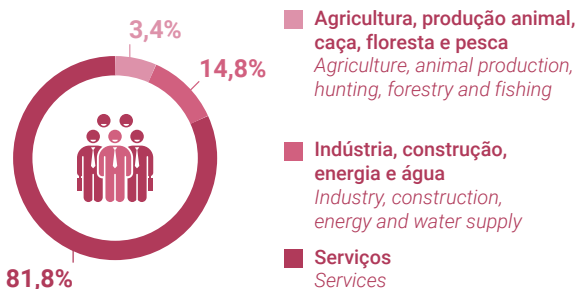

Taxa de emprego, por nível de escolaridade completo
Employment rate, by level of education completed

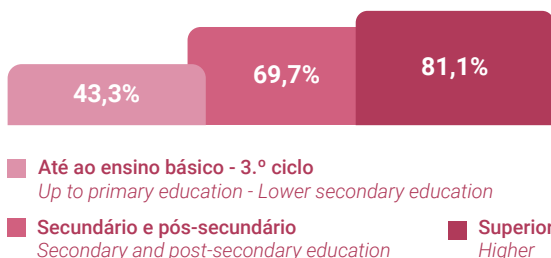

1 440 €

Remuneração bruta total mensal média
Average gross monthly earnings



Público | Public

Privado | Private

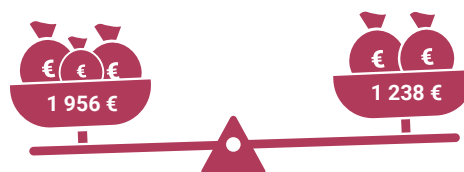

Dados de 2023 se não for especificado outro ano. | Data from 2023, unless another year is specified.

Fonte: INE, I.P./DREM, Inquérito ao Emprego; Estatísticas das Remunerações.

Source: INE, I.P./DREM, Labour Force Survey; Earnings Statistics.

PROTEÇÃO SOCIAL | SOCIAL PROTECTION

Dos regimes englobados no sistema de proteção social português, a Segurança Social é o mais representativo. Em 31 de dezembro de 2023, existiam cerca de 67,3 mil pensionistas registados neste regime (mais 1,2% comparativamente a 2022), correspondendo a 26,2% do total da população residente. Estes pensionistas estavam distribuídos entre beneficiários de pensões de velhice (64,0%), de sobrevivência (27,0%) e de invalidez (9,0%).

A Segurança Social processou cerca de 391,1 milhões de euros em pensões durante o ano de 2023, representando um aumento de 5,1% em relação ao ano anterior. As pensões de velhice corresponderam a 74,4% do total pago, enquanto as pensões de sobrevivência e de invalidez representaram, respetivamente, 16,2% e 9,4%.

Em 2023, o valor médio anual processado das pensões foi 5 633 euros, mais 4,5% do que no ano anterior. Estes montantes médios anuais englobaram as pensões de velhice com um valor médio anual de 6 563 euros, as pensões de invalidez com 5 937 euros e as pensões de sobrevivência com 3 352 euros.

O número de beneficiários de subsídios de desemprego em 2023 foi de 6 605 indivíduos, menos 11,9% que no ano anterior, o que representou 20,9 milhões de euros processados (-8,9% face a 2022). À semelhança do ano anterior, foram os indivíduos entre os 25 e 29 anos que mais beneficiaram deste subsídio, correspondendo a 30,3% do total (2 004 pessoas).

Em 2023, foram processados 30,3 milhões de euros a 18 241 beneficiários de subsídios de doença, um aumento de 24,2% face a 2022. O número médio de dias de subsídios de doença foi de 74, mais um dia que em 2022.

O número de beneficiários do rendimento social de inserção (5 167) registou um decréscimo de cerca de 20,8% comparativamente ao ano transato, correspondendo a um valor processado de 6,6 milhões de euros (-10,9%). O número de beneficiários da prestação social para a inclusão (4 466) aumentou 9,9%, com um incremento de 20,9% nos valores processados, atingindo 17,2 milhões de euros.

No que diz respeito à Caixa Geral de Aposentações, no final de 2023, o número de pensionistas deste sistema na RAM totalizou os 13 979 (mais 417 pessoas do que em 2022), correspondendo 71,6% a pensionistas com pensão de velhice e de invalidez, e 28,4% a pensionistas com pensão de sobrevivência.

Of the regimes included in the Portuguese social protection system, Social Security is the most representative. As of December 31, 2023, there were approximately 67.3 thousand pensioners registered in this regime (an increase of 1.2% compared to 2022), corresponding to 26.2% of the total resident population. These pensioners were distributed between old-age pensions (64.0%), survivors' pensions (27.0%), and disability pension recipients (9.0%).

Social Security processed approximately 391.1 million euros in pensions during 2023, representing a 5.1% increase compared to the previous year. Old-age pensions accounted for 74.4% of the total paid, while survivors' and disability pensions represented 16.2% and 9.4%, respectively.

In 2023, the annual mean value processed for pensions was 5 633 euros, an increase of 4.5% compared to the previous year. These annual mean amounts included old-age pensions with an annual average value of 6 563 euros, disability pensions with 5 937 euros, and survivors' pensions with 3 352 euros.

The number of unemployment benefit recipients in 2023 was 6 605, a decrease of 11.9% compared to the previous year, representing 20.9 million euros processed (-8.9% compared to 2022). Similar to the previous year, persons between 25 and 29 years of age were the largest recipients of this benefit, accounting for 30.3% of the total (2 004 persons).

In 2023, 30.3 million euros was processed for 18 241 sickness benefit recipients, an increase of 24.2% compared to 2022. The average number of days for sickness benefits was 74, one day more than in 2022.

The number of recipients of the social inclusion income support (5 167) decreased by approximately 20.8% compared to the previous year, corresponding to an amount processed of 6.6 million euros (-10.9%). The number of recipients of the social inclusion income support (4 466) rose by 9.9%, with a 20.9% increase in the amounts processed, reaching 17.2 million euros.

Regarding the Caixa Geral de Aposentações, at the end of 2023, the number of pensioners in this system in the ARM totalled 13 979 (417 more than in 2022), with 71.6% being old-age and disability pensioners and 28.4% being survivors' pensioners.

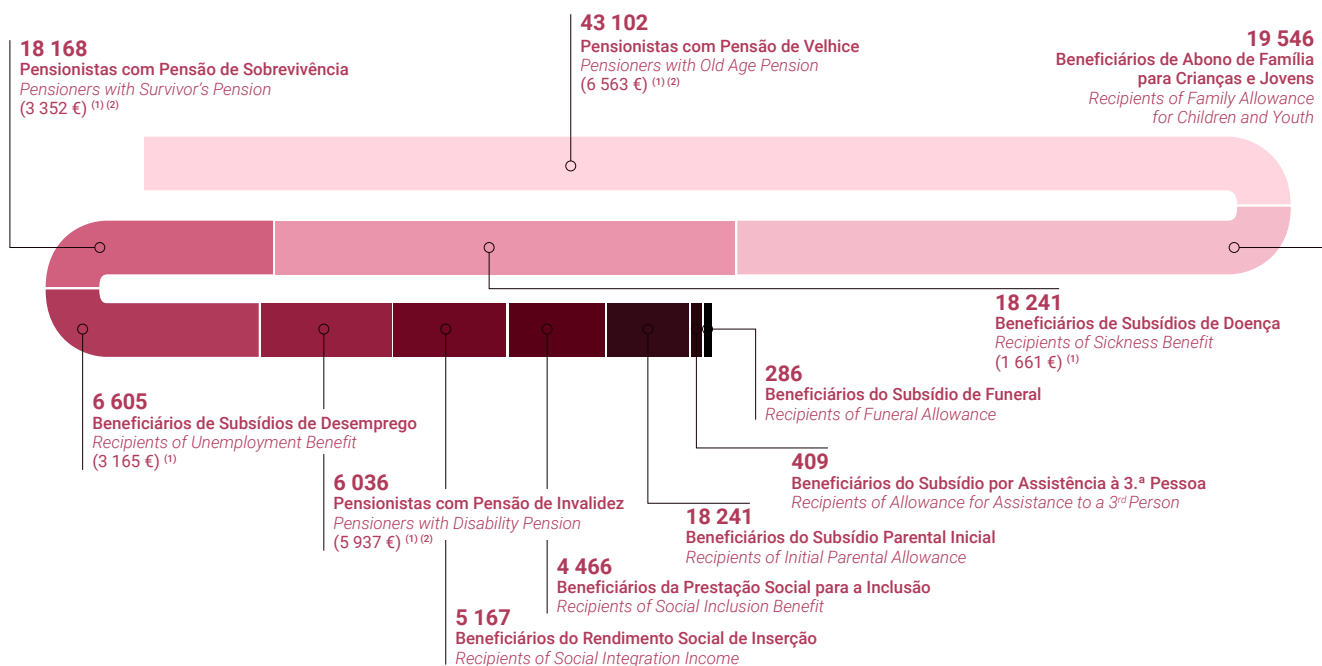

⁽¹⁾ Valor médio anual | Annual average value
⁽²⁾ Pensionistas da Segurança Social a 31 de dezembro | Social Security Pensioners on December 31

Beneficiários de Subsídios de Desemprego | Recipients of Unemployment Benefits



Beneficiários de Rendimento Social de Inserção | Recipients of Social Integration Income



Beneficiários da Prestação Social para a Inclusão | Recipients of the Social Benefit for Inclusion

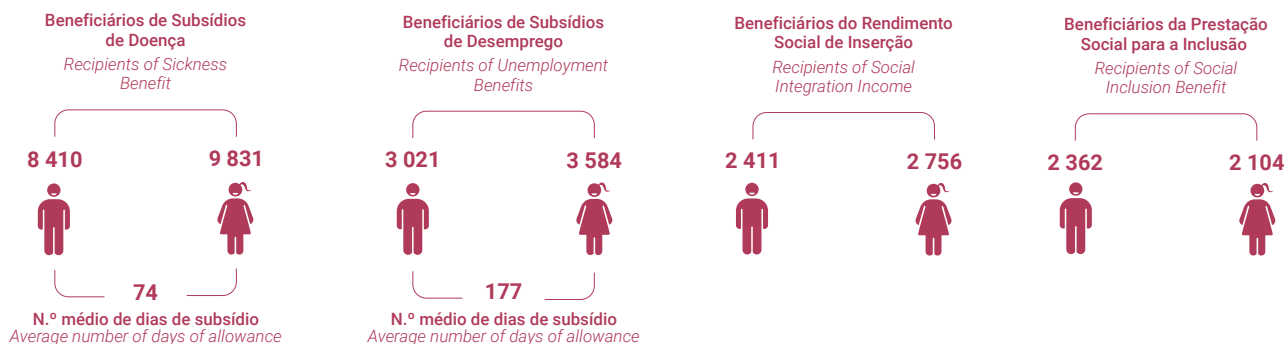

Dados de 2023 se não especificado outro ano | Data from 2023, unless another year is specified.
 Fonte: Ministério do Trabalho, Solidariedade e Segurança Social; Instituto de Informática, I.P.
 Source: Ministry of Labour, Solidarity and Social Security; Institute of Informatics, I.P.

RENDIMENTO E CONDIÇÕES DE VIDA | INCOME AND LIVING CONDITIONS

Segundo os resultados do Inquérito às Condições de Vida e Rendimento (ICOR), em 2023, utilizando a linha de pobreza nacional, 19,1% da população residente na RAM vivia em risco de pobreza, menos 5,7 p.p. do que no ano anterior (24,8%). Para aquele ano, a taxa de risco de pobreza da população empregada com 18 e mais anos de idade situou-se em 10,3%, refletindo um decréscimo de 5,4 p.p. face a 2022. Em 2023, 5,6% dos residentes com menos de 65 anos, viviam em situação de intensidade laboral per capita muito reduzida, isto é, viviam em agregados familiares em que a população adulta dos 18 aos 64 anos referiu ter trabalhado, em média, menos de 20% do tempo de trabalho possível, traduzindo uma redução de 1,8 p.p. face ao ano precedente.

O coeficiente de Gini, que sintetiza num único valor a assimetria da distribuição de rendimentos, assumindo valores entre 0 (quando todos os indivíduos têm igual rendimento) e 100 (quando a totalidade do rendimento está concentrada num único indivíduo), situou-se em 31,1%, em 2023, diminuindo 1,6 p.p. face ao ano anterior. Por outro lado, o rácio S80/S20, que reflete a desigualdade na distribuição de rendimentos ao comparar os rendimentos auferidos pelos 20% da população com os maiores rendimentos com os obtidos pelos 20% com os menores rendimentos, diminuiu, atingindo em 2023 o valor de 4,9, o que compara com 5,2 em 2022. Em 2023, cerca de 28,1% da população residente encontrava-se em risco de pobreza ou exclusão social, menos 2,1 p.p. face a 2022. A taxa de privação material e social severa foi de 6,3%, menos 1,5 p.p., em comparação a 2022.

Em 2023, a taxa de sobrelotação da habitação atingiu 20,3%, registando um aumento de 7,3 p.p. em relação ao ano anterior. A carga mediana das despesas em habitação fixou-se em 9,7%, abaixo do valor de 10,3% observado em 2022. Os resultados do Inquérito às Despesas das Famílias (IDF) 2022/2023 indicam que a despesa total anual média por agregado residente na RAM foi de 22 605 euros, representando um aumento de 24,2% relativamente à despesa anual média de 18 204 euros em 2015/2016. Na RAM, do total da despesa, 39,7% destinavam-se a despesas com habitação (incluindo gastos com água, eletricidade, gás e outros combustíveis) que, em conjunto com as despesas de transportes (13,4%) e de produtos alimentares e bebidas não alcoólicas (11,6%), concentravam 64,7% da despesa total anual média. A despesa total anual média dos agregados com crianças dependentes foi de 28 404 euros, sendo 45,0% superior à dos agregados sem crianças dependentes, cuja despesa média foi de 19 589 euros. Os agregados cuja principal fonte de rendimento eram as pensões registaram a despesa anual média mais baixa, de 16 393 euros, ficando 27,5% abaixo da média regional.

According to the results of the Survey on Living Conditions and Income (SILC), in 2023, using the national poverty line, 19.1% of the population residing in the Autonomous Region of Madeira lived at-risk-of-poverty, a decrease of 5.7 pp compared to the previous year (24.8%). For that year, the at-risk-of-poverty rate for the employed population aged 18 and over was 10.3%, reflecting a decrease of 5.4 pp compared to 2022. In 2023, 5.6% of residents under the age of 65 lived in households with very low work intensity, meaning they lived in households where the adult population aged 18 to 64 reported working, on average, less than 20% of the possible working time, representing a reduction of 1.8 pp compared to the previous year.

The Gini coefficient, which summarises income distribution asymmetry into a single value ranging from 0 (where all persons have equal income) to 100 (where all income is concentrated in a single person), stood at 31.1% in 2023, a decrease of 1.6 pp compared to the previous year. Conversely, the S80/S20 ratio, which reflects income inequality by comparing the income of the top 20% of the population with the income of the bottom 20%, decreased to 4.9 in 2023, compared to 5.2 in 2022. In 2023, approximately 28.1% of the resident population was at-risk-of-poverty or social exclusion, a decrease of 2.1 pp compared to 2022. The severe material and social deprivation rate was 6.3%, down by 1.5 percentage points compared to 2022.

In 2023, the housing overcrowding rate reached 20.3%, marking an increase of 7.3 pp compared to the previous year. The median housing expenditure burden was 9.7%, lower than the 10.3% observed in 2022. The results of the Household Expenditure Survey (IDF) 2022/2023 indicate that the average annual total expenditure per household in the Autonomous Region of Madeira was 22,605 euros, representing an increase of 24.2% compared to the average annual expenditure of 18,204 euros in 2015/2016. In the ARM, 39.7% of the total expenditure was allocated to housing expenses (including costs for water, electricity, gas, and other fuels), which, together with transport expenses (13.4%) and food and non-alcoholic beverages (11.6%), accounted for 64.7% of the average annual total expenditure. The average annual total expenditure of households with dependent children was 28,404 euros, 45.0% higher than that of households without dependent children, whose average expenditure stood at 19,589 euros. Households whose main source of income was pensions recorded the lowest average annual expenditure, at 16,393 euros, which is 27.5% below the regional average.

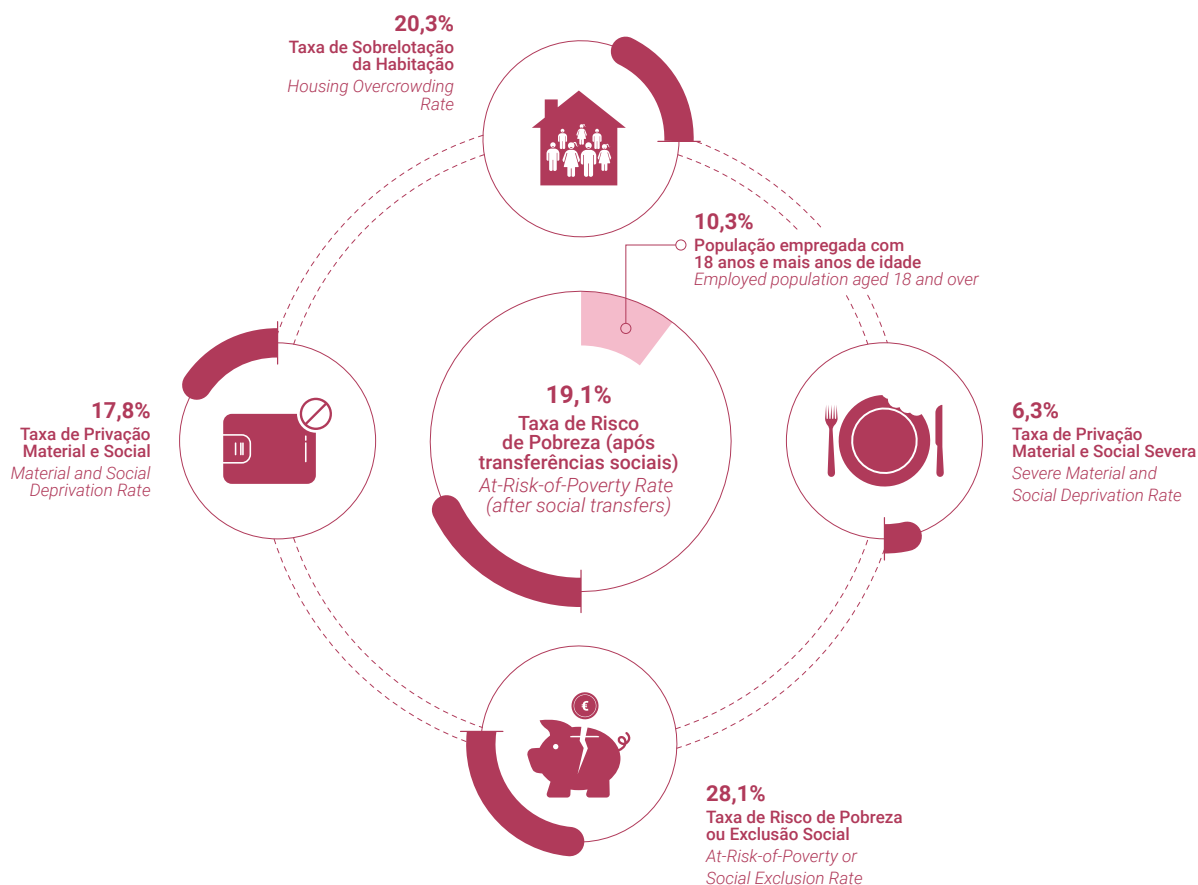

Coefficiente de Gini
Gini Coefficient



Desigualdade na Distribuição de Rendimentos (S80/S20)
Income Distribution Inequality (S80/S20)

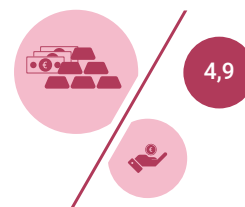

22 605 €

Despesa total anual média por agregado*
Average annual total expenditure per household



*Dados referentes a 2022/2023 | Data for 2022/2023

Dados de 2023 se não especificado outro ano. | Data from 2023, unless another year is specified.
Fonte: INE, I.P./DREM, Inquérito às Condições de Vida e Rendimento; Inquérito às Despesas das Famílias.
Source: INE, I.P./DREM, Survey on Income and Living Conditions; Household Budget Survey.





ATIVIDADE ECONÓMICA | ECONOMIC ACTIVITY

[ÍNDICE | CONTENTS](#)

CONTAS REGIONAIS | REGIONAL ACCOUNTS

O INE, na sua primeira estimativa para o ano de 2023, na nova base (2021), aponta para um Produto Interno Bruto na RAM de 6 989,6 milhões de euros, traduzindo crescimentos de 11,5% em termos nominais e de 4,5% em termos reais (ou seja, excluindo o efeito da variação de preços). No primeiro caso, apenas a Grande Lisboa (+11,7%) superou a RAM, mas, no segundo, a região que mais se destacou de entre as 9 regiões NUTS II foi a RAM. De referir que a média nacional se fixou nos +9,6% na variação nominal e +2,5% na variação real.

Em termos de PIB por habitante, a Região atingiu, em 2023, o valor de 27 369 euros, acima da média nacional, que foi de 25 277 euros, sendo ultrapassada apenas pela Grande Lisboa (39 942 euros). Em termos do índice de disparidade face à média nacional (PT=100), a RAM regista um valor de 108,3, e 87,2 relativamente à média da União Europeia (UE27=100).

Por ramo de atividade, em 2023, destacam-se os crescimentos reais do Valor Acrescentado Bruto (VAB) das “Atividades financeiras e de seguros” (+12,3%), da “Agricultura, produção animal, caça, floresta e pesca” (+10,3%), das “Atividades de consultoria, científicas, técnicas e similares; atividades administrativas e dos serviços de apoio” (+7,2%), das “Indústrias extrativas; indústrias transformadoras; produção e distribuição de eletricidade, gás, vapor e ar frio; captação, tratamento e distribuição de água; saneamento, gestão de resíduos e despoluição” (+7,1%) e do “Comércio por grosso e a retalho; reparação de veículos automóveis e motocicletas; transportes e armazenagem; atividades de alojamento e restauração” (+6,7%), continuando este último ramo a ser aquele que mais contribui para o VAB regional (35,1%).

A produtividade aparente do trabalho, em 2023 (obtida através do rácio VAB/Emprego, traduzindo o que cada unidade de trabalho consegue gerar de Valor Acrescentado), foi de 47 684 euros, situando-se acima do valor nacional (44 820 euros).

Quanto ao rendimento disponível bruto (RDB) das famílias da RAM aumentou 11,4% em 2022, fixando-se em termos per capita nos 15 408 euros, traduzindo um índice de disparidade face à média nacional de 99,2.

A Formação Bruta de Capital Fixo (FBCF, a componente principal do investimento) realizada na RAM, em 2022, atingiu os 1 045,5 milhões de euros, o que representou face ao ano anterior um crescimento de 8,8%, inferior ao observado no País (13,1%).

According to Statistics Portugal (INE) first estimate for 2023, based on the new 2021 benchmark, the Gross Domestic Product (GDP) in the ARM was 6 989.6 million euros, reflecting nominal growth of 11.5% and real growth of 4.5% (excluding the effect of price changes). In nominal terms, only Grande Lisboa (+11.7%) surpassed the ARM, but in real terms, the ARM was the most prominent among the 9 NUTS 2 regions. The national average was +9.6% in nominal change and +2.5% in real change.

In terms of GDP per capita, the Region reached 27 369 euros in 2023, above the national average of 25 277 euros, surpassed only by Grande Lisboa (39 942 euros). In terms of the disparity index compared to the national average (PT=100), the ARM recorded a value of 108.3, and 87.2 compared to the European Union average (EU27=100).

By economic activity, in 2023, notable real growth in Gross Value Added (GVA) was observed in “Financial and insurance activities” (+12.3%), “Agriculture, animal production, hunting, forestry, and fishing” (+10.3%), “Consultancy, scientific, technical, and similar activities; administrative and support service activities” (+7.2%), “Mining and quarrying; manufacturing; electricity, gas, steam, and air conditioning supply; water supply; sewerage, waste management, and remediation activities” (+7.1%), and “Wholesale and retail trade; repair of motor vehicles and motorcycles; transportation and storage; accommodation and food service activities” (+6.7%). The latter sector continues to be the largest contributor to the regional GVA, accounting for 35.1%.

In 2023, the apparent labour productivity (obtained through the GVA/Employment ratio, indicating the value added generated by each unit of labour) was 47 684 euros, which is above the national average of 44 820 euros.

Regarding the gross disposable income (GDI) of households in the Autonomous Region of Madeira, it increased by 11.4% in 2022, reaching 15 408 euros per capita, reflecting a disparity index of 99.2 compared to the national average.

Gross Fixed Capital Formation (GFCF), the main component of investment, amounted to 1 045.5 million euros in 2022, representing an 8.8% growth compared to the previous year, which was lower than the national growth rate of 13.1%.

6 988,6 milhões € | € million
Produto Interno Bruto, a preços de mercado
Gross domestic product at market prices



27,4 milhares de € | € thousand
PIB por habitante
GDP per inhabitant



11,5%
Varição do PIB (nominal)
Rate of change (nominal)



4,5%
Varição do PIB (volume)
Rate of change of GDP (volume)



15 408 €
Rendimento Disponível Bruto por habitante
Gross disposable income per inhabitant
 Dados referentes a 2022 | Data for 2022



99,2%
Índice de disparidade do Rendimento Disponível Bruto por habitante face à média nacional (PT=100)
Disparity Index of Gross Disposable Income per inhabitant compared to the national average (PT=100)
 Dados referentes a 2022 | Data for 2022



1 045,5 milhões € | € million
Formação Bruta de Capital Fixo
Gross fixed capital formation
 Dados referentes a 2022 | Data for 2022



108,3
Índice de Disparidade do PIB por habitante face à média nacional (PT=100)
Disparity Index of GDP per inhabitant compared to the national average (PT=100)



87,2
Índice de Disparidade do PIB por habitante face à média da UE27 (UE27=100)
GDP Disparity Index (EU27=100) compared to the EU27 average



106,4
Índice de Disparidade da Produtividade Aparente do Trabalho face à média nacional (PT=100)
Labour Productivity Disparity Index compared to the national average (PT=100)

Taxa de crescimento do PIB em volume | Volume change rate of the Gross Domestic Product

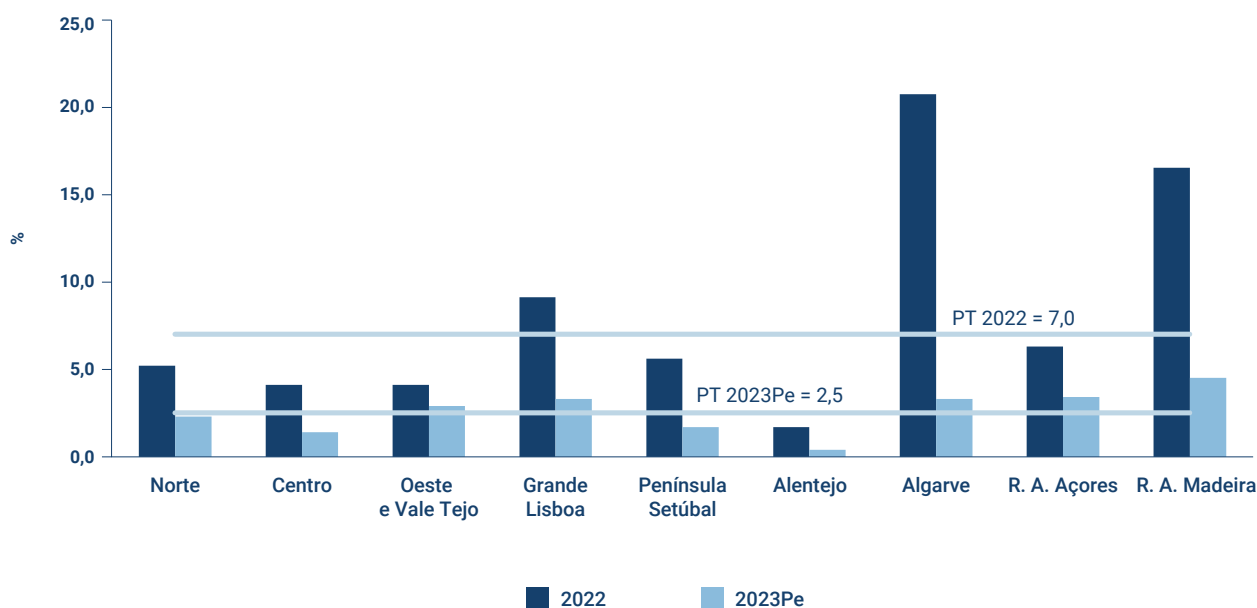

Dados de 2023 (Pe) se não for especificado outro ano. | Data for 2023 (Provisional Estimates), unless another year is specified.

Fonte: INE, I.P., Contas Regionais.

Source: INE, I.P., Regional Accounts.

PREÇOS | PRICES

Em 2023, o Índice de Preços no Consumidor (IPC) registou uma variação média anual de 5,0%, taxa inferior em 2,0 pontos percentuais (p.p.) à observada em 2022 (7,0%). Ao nível do País, esta taxa foi inferior, de 4,3%.

O indicador de inflação subjacente, medido pelo índice total exceto produtos alimentares não transformados e energéticos, apresentou uma variação de 5,1% em 2023 (5,9% em 2022).

Apenas a classe dos “Transportes” apresentou uma variação negativa, de -0,1%. Todas as outras classes evidenciaram variações positivas, com destaque para os “Produtos alimentares e bebidas não alcoólicas” (+11,9%), “Restaurantes e Hotéis” (+11,1%) e os “Acessórios, equipamentos domésticos e manutenção corrente da habitação” (+5,3%), que registaram os aumentos mais significativos.

Em 2023, o índice de preços dos bens agrícolas no produtor cresceu 15,0% comparativamente a 2022, resultado do aumento verificado tanto na produção vegetal (+15,6%), como na produção animal (+9,6%).

Por sua vez, o índice de preços dos meios de produção de consumo corrente na agricultura sofreu uma subida de 8,0% relativamente ao ano anterior, determinada essencialmente pelo aumento do índice de preços dos adubos e corretivos (+46,5%), dos produtos de proteção de plantas (+4,1%) e da manutenção de edifícios (+3,9%). Por sua vez, o índice de preços na energia e lubrificantes (-7,0%) caiu devido à redução dos preços dos combustíveis.

In 2023, the Consumer Price Index (CPI) recorded an average annual change of 5.0%, being 2.0 percentage points (pp) lower than the 7.0% observed in 2022. Nationally, this rate was even lower, at 4.3%.

The underlying inflation indicator, measured by the total index excluding unprocessed food and energy products, exhibited a change of 5.1% in 2023 (compared to 5.9% in 2022).

Only the “Transport” classes showed a negative change of -0.1%. All other classes demonstrated positive changes, with notable increases in “Food and non-alcoholic beverages” (+11.9%), “Restaurants and Hotels” (+11.1%), and “Furnishings, household equipment and routine maintenance” of the house (+5.3%), which represented the most significant rises.

In 2023, the producer price index for agricultural goods increased by 15.0% compared to 2022, driven by growth in both crop output (+15.6%) and animal output (+9.6%).

Conversely, the price index for inputs currently consumed in agriculture rose by 8.0% year-on-year, mainly due to the significant increase in the price index for fertilisers and soil improvers (+46.5%), plant protection products (+4.1%), and building maintenance (+3.9%). On the other hand, the price index for energy and lubricants fell by 7.0% due to the reduction in fuel prices.

Varição Média Anual de Preços no Consumidor por Região NUTS II
 12-month Average Rate of Change of the Consumer Price Index by NUTS 2 region

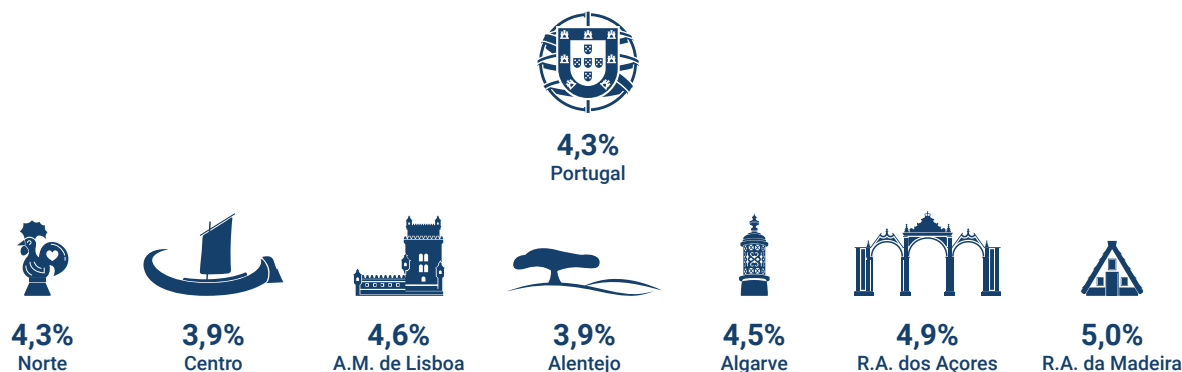

Varição Média Anual de Preços no Consumidor na R.A. da Madeira
 12-month Average Rate of Change of the Consumer Price Index in the Autonomous Region of Madeira



Varição Média Anual do Índice de Preços no Consumidor, Segundo a Classe de Despesa (Consumo Individual por Objetivo)
 12-month Average Rate of Change of the Consumer Price Index, by Expenditure class (Individual Consumption by Purpose)



Dados de 2023 se não especificado outro ano. | Data from 2023, unless another year is specified.
 Fonte: INE, I.P./DREM, Índice de Preços no Consumidor (Base 2012); Índice de Preços dos Produtos Agrícolas no Produtor (Base 2015); Índice de Preços dos Meios de Produção da Agricultura (Base 2015).
 Source: INE, I.P./DREM, Consumer Price Index (Base 2012); Producer Prices Index of Agricultural Products (Base 2015); Purchase Prices of Agricultural Means (Input) (Base 2015).

EMPRESAS E ESTABELECIMENTOS | ENTERPRISES AND ESTABLISHMENTS

Em 2023, existiam na RAM 33 694 empresas não financeiras, ou seja, mais 1 712 empresas do que em 2022 (+5,4%).

No País, verificou-se um aumento de 5,1% no número de empresas não financeiras face a 2022.

Relativamente ao pessoal ao serviço, assistiu-se a um crescimento, em termos globais, face a 2022, de 7,1%, para um total de 97 944 (+5,6% no País). É de referir que 77,0% do pessoal ao serviço pertence às sociedades.

O Volume de Negócios (VVN) das empresas não financeiras regionais aumentou 8,5% entre 2022 e 2023 para os 9,8 mil milhões de euros. O Valor Acrescentado Bruto (VAB), que grosso modo corresponde à diferença entre a produção e os consumos intermédios, subiu 13,5% para cerca de 3,0 mil milhões de euros.

No que respeita ao Indicador de concentração do volume de negócios das quatro maiores empresas, os municípios com valores mais elevados em 2023 foram o Porto Moniz (71,51%), Calheta (63,48%), Machico (45,32%), Porto Santo (32,02%) e Santana (30,28%), sendo que no caso do indicador de concentração do VAB das quatro maiores empresas, destacaram-se a Calheta (66,25%), seguido do Porto Moniz (62,82%), Santana (35,59%), Porto Santo (32,76%) e Machico (29,07%).

No que se refere à produtividade aparente do trabalho, aferida pelo quociente entre o VAB e o pessoal ao serviço, as sociedades não financeiras com sede na RAM apresentam um valor (37,34) muito próximo ao nacional (37,47).

No setor não financeiro, iniciaram atividade 5 370 sociedades, correspondendo a uma taxa de natalidade de 15,9% (-0,07 p.p. face a 2022).

Em 2022, estima-se que o número de mortes de sociedades não financeiras tenha sido 3 658, correspondendo a uma taxa de mortalidade de 11,44% (-1,18 p.p. face a 2021).

In 2023, there were 33 694 non-financial enterprises in the Autonomous Region of Madeira, an increase of 1 712 (+5,4%) enterprises, compared to 2022. At the national level, the number of non-financial enterprises increased by 5.1% vis-a-vis 2022.

Regarding employment, there was an overall increase of 7.1% compared to 2022, reaching a total of 97 944 employees (+5.6% nationally). It is noteworthy that 77.0% of the workforce was employed by companies.

The turnover of regional non-financial enterprises increased by 8.5% between 2022 and 2023, reaching 9.8 billion euros. The Gross Value Added (GVA), which broadly corresponds to the difference between production and intermediate consumption, rose by 13.5% to approximately 3.0 billion euros.

Regarding the turnover concentration indicator for the four largest enterprises, the municipalities with the highest values in 2023 were Porto Moniz (71.51%), Calheta (63.48%), Machico (45.32%), Porto Santo (32.02%), and Santana (30.28%). For the GVA concentration indicator of the four largest enterprises, Calheta had the highest value (66.25%), followed by Porto Moniz (62.82%), Santana (35.59%), Porto Santo (32.76%), and Machico (29.07%).

With regard to apparent labour productivity, measured as the ratio between GVA and persons employed, non-financial companies based in the ARM recorded a value of 37.34, closely aligned with the national figure of 37.47.

In the non-financial sector, 5 370 companies were born, representing a birth rate of 15.9% (-0.07 pp compared to 2022).

In 2022, it is estimated that 3 658 non-financial companies were dissolved, corresponding to a death rate of 11.44% (-1.18 pp compared to 2022).

33 694
Empresas | Enterprises

97 944
Pessoas ao serviço | Persons employed

9 787,2 milhões € | € million
Volume de negócios | Turnover

2 985,7 milhões € | € million
VAB | GVA
Valor acrescentado bruto | Gross value added

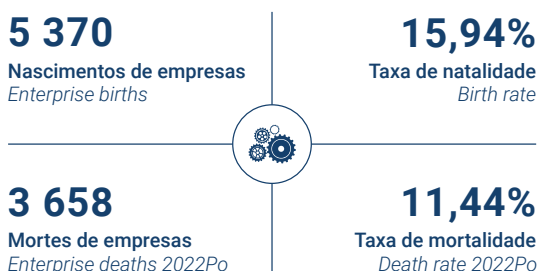
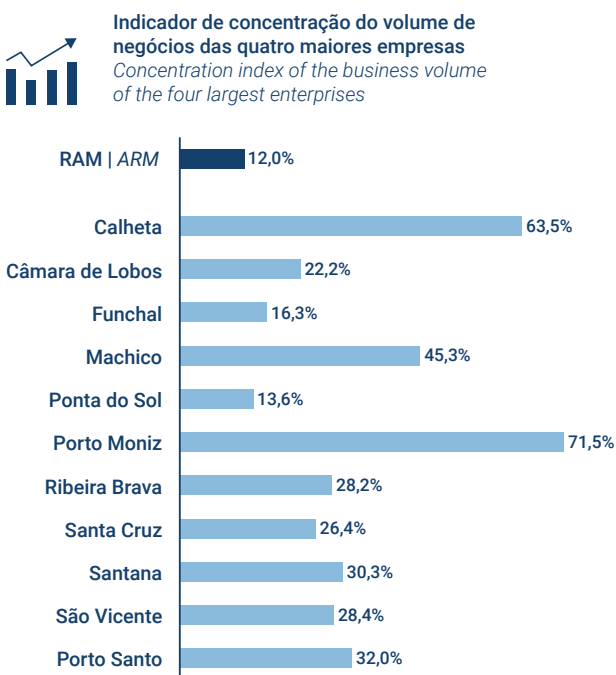
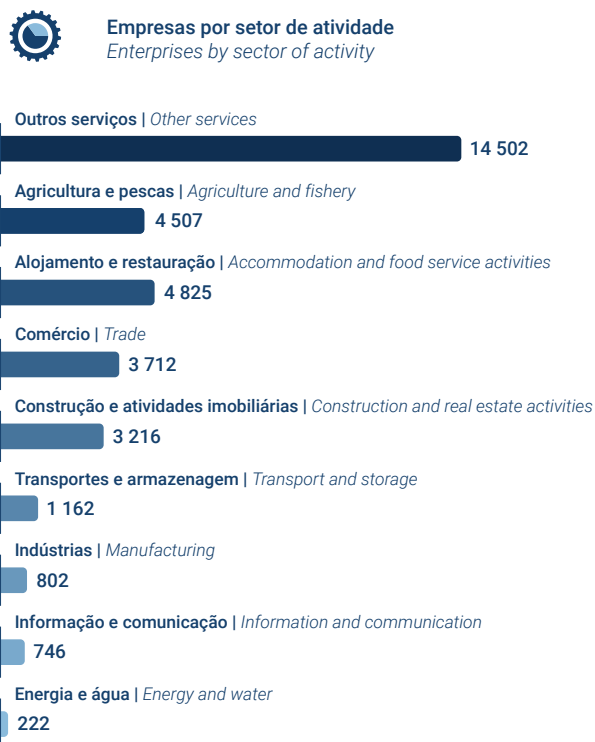
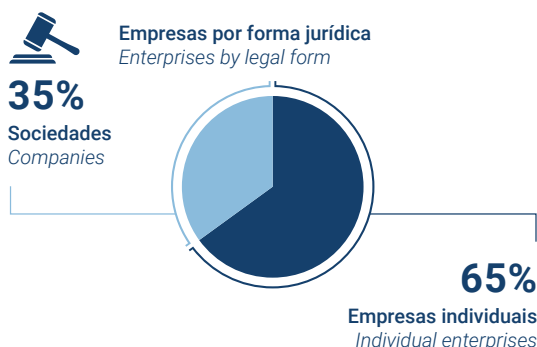
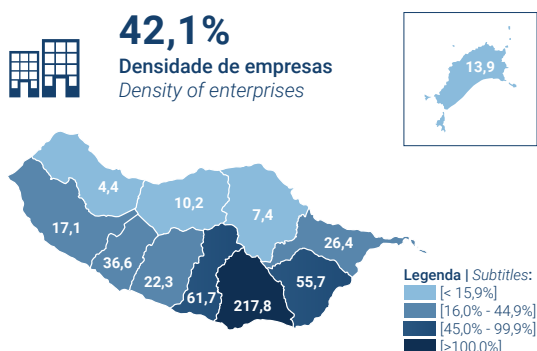

Empresas com atividades de tecnologias da informação e da comunicação, TIC
Enterprises with information and communication technology activities, ICT

Empresas (N.º) Enterprises (No.)	641
-------------------------------------	-----

Dados de 2023 se não for especificado outro ano. | Data from 2023, unless another year is specified.
 Fonte: INE, I.P., Sistemas de Contas Integradas das Empresas, Demografia das Empresas.
 Source: INE, I.P., Integrated Business Accounts System, Business Demography.

COMÉRCIO INTERNACIONAL | INTERNATIONAL TRADE

Em 2023, o saldo comercial das transações de bens registou um superavit de cerca de 77,4 milhões de euros, valor acima do observado no ano transato (+12,0 milhões de euros).

A análise por tipo de fluxo mostra que as exportações se fixaram nos 350,5 milhões de euros em 2023, registando uma variação de -4,9 milhões de euros face ao ano anterior. As exportações para países Extra-UE, rondaram os 220,1 milhões de euros em 2023, valor abaixo dos 233,6 milhões de euros contabilizados em 2022. Inversamente, as transações comerciais de bens com os países Intra-UE cresceram, passando de 121,8 milhões de euros em 2022, para 130,4 milhões de euros em 2023.

As importações fixaram-se nos 273,1 milhões de euros, diminuindo 70,3 milhões de euros, face a 2023. As aquisições de países Intra-UE rondaram os 211,6 milhões de euros no ano de 2023, 21,4 milhões de euros abaixo do contabilizado no ano precedente, enquanto as aquisições feitas a países Extra-UE passaram de 110,4 milhões de euros em 2022, para 61,5 milhões de euros em 2023.

As exportações de bens para Angola registaram uma diminuição de 9,7 milhões de euros face ao ano anterior, fixando-se num total de 142,9 milhões de euros, com um peso no total de exportações de 40,8%. Segue-se a Itália, país para o qual foram exportados bens no valor de 64,4 milhões de euros, ou seja, +7,3 milhões de euros que em 2022. As exportações de bens para a França totalizaram cerca de 24,3 milhões de euros em 2023, -9,6 milhões de euros que em 2022.

As importações de Espanha totalizaram os 105,8 milhões de euros, +1,2 milhões de euros que em 2022, com uma quota de 38,7%. A Alemanha surge na segunda posição com um valor a rondar os 35,1 milhões de euros, ou seja, -2,5 milhões de euros que em 2022. As importações da China rondaram os 18,2 milhões de euros, diminuindo 46,9 milhões de euros face a 2022.

No que respeita aos produtos exportados, as “Máquinas e aparelhos” representaram 20,4% do total de exportações (71,5 milhões de euros, +4,3 milhões de euros que em 2022). Seguiram-se os “Outros produtos” e os “Produtos químicos”, cujos montantes exportados atingiram os 60,5 e os 58,6 milhões de euros, respetivamente. As “Máquinas e aparelhos” destacaram-se como principal bem importado, com um peso de 23,6% face ao total, rondando os 64,4 milhões de euros, seguindo-se os “Produtos agrícolas”, cujo montante importado rondou os 50,5 milhões de euros, enquanto os “Produtos alimentares” atingiram os 27,2 milhões de euros.

In 2023, the trade balance for goods transactions recorded a surplus of approximately 77.4 million euros. This figure exceeds that of the previous year by 12.0 million euros.

An analysis by flow type shows that exports amounted to 350.5 million euros in 2023, reflecting a decrease of 4.9 million euros compared to the previous year. Exports to Extra-EU countries totalled approximately 220.1 million euros in 2023, falling below the 233.6 million euros recorded in 2022. Conversely, trade in goods with Intra-EU countries increased from 121.8 million euros in 2022 to 130.4 million euros in 2023.

Imports stood at 273.1 million euros, decreasing by 70.3 million euros compared to 2023. Purchases from Intra-EU countries amounted to 211.6 million euros in 2023, down by 21.4 million euros over the previous year, while purchases from Extra-EU countries fell from 110.4 million euros in 2022 to 61.5 million euros in 2023.

Exports of goods to Angola decreased by 9.7 million euros compared to the previous year, totalling 142.9 million euros and accounting for 40.8% of total exports. Italy follows, with exports worth 64.4 million euros, representing an increase of 7.3 million euros compared to 2022. Exports to France totalled approximately 24.3 million euros in 2023, a decrease of 9.6 million euros compared to 2022.

Imports from Spain totalled 105.8 million euros, an increase of 1.2 million euros from 2022, accounting for a market share of 38.7%. Germany ranked second, with imports amounting to approximately 35.1 million euros, a decrease of 2.5 million euros compared to 2022. Imports from China stood at around 18.2 million euros, marking a sharp decline of 46.9 million euros from 2022.

Regarding exported products, “Machinery and mechanical appliances” accounted for 20.4% of total exports (71.5 million euros, up by 4.3 million euros from 2022). This was followed by “Other products” and “Chemicals”, with exported values reaching 60.5 million euros and 58.6 million euros, respectively. “Machinery and mechanical appliances” also stood out as the main imported goods class, representing 23.6% of total imports (64.4 million euros), followed by “Agricultural products” (50.5 million euros) and “Food products” (27.2 million euros).

Saldo da balança comercial de bens
Trade balance of goods



77 406

Saldo Positivo | Surplus
milhares € | € thousand



128,3%

Taxa de cobertura das importações
pelas exportações
Import coverage rate by exports

Exportações e Importações de bens por tipo de comércio
Exports and Imports of goods by type of trade

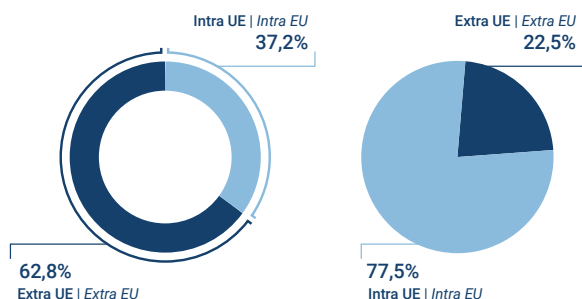

350 529

Exportações | Exports
milhares € | € thousand

273 123

Importações | Imports
milhares € | € thousand



8,32

Proporção das exportações de bens de alta
tecnologia no total das exportações
Proportion of high-tech goods exports in total exports

Comércio internacional de bens por principais países parceiros
International trade in goods by main partner countries

Exportações por Principais Países milhares €
Export by main countries thousand €

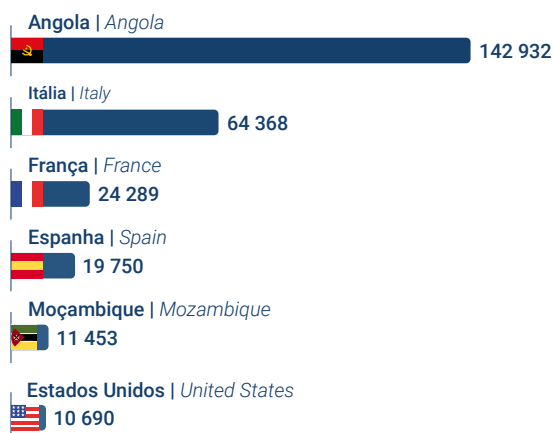

Importações por Principais Países milhares €
Imports by main countries thousand €

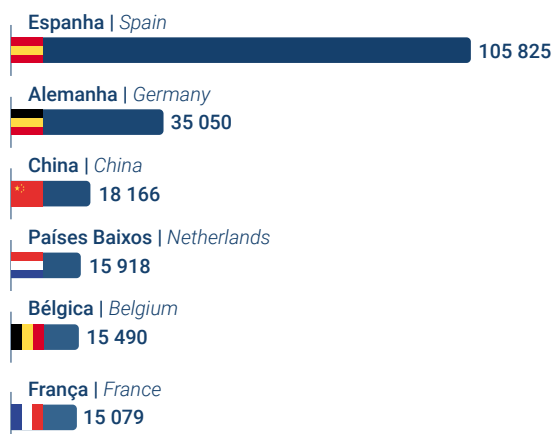

Top 5 Exportações e Importações por grupo de produtos
Top 5 Exports and Imports by product group

Exportações | Exports

Código G.P. G.P. Code	Designação Grupo de Produtos Product Group Designation	Milhares € € Thousand
14	Máquinas e aparelhos Machinery and mechanical appliances	71 467
17	Outros produtos Other products	60 535
4	Químicos Chemicals	58 609
2	Alimentares Food products	39 303
16	Ótica e precisão Optics and precision	25 343

Importações | Imports

Código G.P. G.P. Code	Designação Grupo de Produtos Product Group Designation	Milhares € € Thousand
14	Máquinas e aparelhos Machinery and mechanical appliances	64 389
1	Agrícolas Agricultural products	50 541
2	Alimentares Food products	27 213
4	Químicos Chemicals	25 824
13	Metais comuns Common metals	20 402

Dados de 2023 se não for especificado outro ano. | Data from 2023, unless another year is specified.

Fonte: INE, I.P./DREM, Estatísticas do Comércio Internacional de Bens.

Source: INE, I.P./DREM, Statistics on External Trade of Goods.

AGRICULTURA E FLORESTA | AGRICULTURE AND FORESTRY

Segundo o Inquérito à Estrutura das Explorações Agrícolas 2023 (IEEA 2023), a RAM tinha, naquele ano, 12 202 explorações e uma Superfície Agrícola Utilizada (SAU) de 4 702,9 hectares (1 hectare = 100 ares = 10 000 m²).

De acordo com as estimativas para o ano de 2023, fornecidas pela Direção Regional de Agricultura e Desenvolvimento Rural (DRA), relativas às áreas e produções agrícolas regionais, a batata, entre as culturas temporárias, continua a ser a cultura com maior volume de produção (16 639 toneladas), observando-se um decréscimo de 23,8%, face a 2022. A cana-de-açúcar surge como a segunda produção mais relevante neste grupo, com 8 860 toneladas, valor inferior ao de 2022 em 1 188 toneladas (-11,8%). Segue-se a batata-doce, com 8 382 toneladas, cuja produção sofreu um aumento de 729 toneladas, o que corresponde a um acréscimo de 9,5%, relativamente ao ano precedente. Nas culturas permanentes, as produções de banana (26 471 toneladas; +10,8% face ao ano anterior) e de uva de castas *vitis vinifera* (4 065 toneladas; +0,8% que em 2022) aumentaram.

Em 2023, o total em peso de reses abatidas e aprovadas para consumo da população situou-se nas 959,0 toneladas (peso limpo), menos 6,3% que no ano precedente.

No ramo da avicultura industrial, a produção de ovos ascendeu a 32,7 milhões de unidades, aumentando 6,4% face ao ano anterior. Tendência idêntica foi registada no abate de frango, cujo volume rondou as 3,5 mil toneladas, o que representa um acréscimo de 6,9% face a 2022.

No domínio da agricultura biológica, contabilizaram-se 139 agricultores, com uma área agrícola respetiva de 191,55 hectares em produção biológica. É de salientar que adicionalmente existem ainda 65 agricultores a converterem um total de 83,88 hectares para este tipo de produção.

No capítulo da floresta, registaram-se, em 2023, 39 incêndios florestais (menos 10 incêndios em que 2022), que resultaram em 5 154,1 hectares de área ardida.

Em 2022, a produção do ramo agrícola na RAM fixou-se em 122,1 milhões de euros, crescendo 18,7% em termos nominais face ao ano precedente. Por sua vez, o consumo intermédio rondou os 74,1 milhões de euros em 2022, traduzindo um aumento de 48,7% relativamente ao ano anterior. A diferença entre produção agrícola e consumo intermédio constitui o chamado Valor Acrescentado Bruto (VAB) agrícola. Em 2022, e devido ao facto de o valor do consumo intermédio ter crescido acima da produção, o VAB agrícola decresceu 9,5% em termos nominais entre 2021 e 2022, fixando-se em 48,0 milhões de euros.

According to the 2023 Farm Structure Survey, the ARM had 12 202 holdings and a Utilised Agricultural Area (UAA) of 4,702.9 hectares (1 hectare = 100 ares = 10,000 m²).

Based on the 2023 estimates provided by the Regional Directorate for Agriculture and Rural Development (DRA) regarding regional agricultural areas and production, potatoes remained the most significant temporary crop in terms of production volume, reaching 16 639 tonnes. This represents a decrease of 23.8% compared to 2022. Sugarcane ranked as the second most important crop in this group, with a production of 8 860 tonnes, a decline of 1 188 tonnes (-11.8%) from the previous year. Sweet potatoes followed, with a production of 8 382 tonnes, reflecting an increase of 729 tonnes (+9.5%) compared to 2022. In permanent crops, production of bananas (26 471 tonnes; +10.8% compared to the previous year) and *vitis vinifera* grapes (4 065 tonnes; +0.8% compared to 2022) increased.

In 2023, the total weight of livestock slaughtered and approved for population consumption amounted to 959.0 tonnes (net stripped weight), a decrease of 6.3% compared to the previous year. In the industrial poultry sector, egg production reached 32.7 million units, reflecting a 6.4% increase from the previous year. A similar trend was observed in poultry meat, which amounted to approximately 3.5 thousand tonnes, representing a 6.9% rise compared to 2022.

In the field of organic farming, there were 139 organic farmers, managing a total agricultural area of 191.55 hectares. Additionally, 65 farmers were in the process of converting a total of 83.88 hectares to organic farming.

In the forestry sector, 39 forest fires were recorded in 2023, a decrease of 10 fires compared to 2022. These fires resulted in 5 154.1 hectares of burnt land.

In 2022, agricultural output in the ARM amounted to 122.1 million euros, reflecting an 18.7% nominal increase compared to the previous year. Meanwhile, intermediate consumption reached approximately 74.1 million euros in 2022, an increase of 48.7% compared to the previous year. The difference between agricultural output and intermediate consumption is referred to as Gross Value Added (GVA) in agriculture. In 2022, due to intermediate consumption growing faster than output, agricultural GVA decreased by 9.5% nominally between 2021 and 2022, amounting to 48.0 million euros.



12 202
Explorações (N.º)
Holdings (No.)



4 703 ha
Superfície agrícola utilizada (SAU)
Utilised agricultural area (UAA)



38,59 ares
Superfície agrícola utilizada (SAU) por exploração (UAA) per holding



9 898
Mão de obra agrícola (UTA-Unidade Trabalho-Ano)
Agricultural labour force (Annual Work Unit-AWU)

85,5%
Familiar
Family

14,5%
Não familiar
Non-family



64 anos/years
Idade média do produtor singular
Average age of the sole holder

Principais Produções Regionais
Main regional production

26 471 t
Banana | Banana



16 639 t
Batata | Potato



8 860 t
Cana de açúcar | Sugar cane



4 065 t
Vinha (castas *vitis vinifera*)
Vineyard (*vitis vinifera*)



3 508,9 t
Carne de frango | Poultry meat



959,0 t
Gado abatido
Livestock slaughtering



Legenda | Subtitle:



Cada item corresponde a 1 000 toneladas
Each item corresponds to 1 000 tonnes

32,7 milhões | millions

Produção de ovos
Egg production



33 290 hl

Produção vinícola em mosto
Wine production from grape must



Incêndios | Fire incidents

5 154 ha
Total de Superfície ardida
Total burnt area



2 068 ha
Florestas
Forest



3 086 ha
Matos e pastagens
Shrubland and grassland



39
Incêndios rurais
Rural fires

8%
Proporção de espaços florestais ardidos
Proportion of burnt forestry areas

Dados de 2023 se não for especificado outro ano. | Data from 2023, unless another year is specified.

Fonte: INE, I.P./DREM, Estatísticas da Agricultura e Floresta.

Source: INE, I.P./DREM, Statistics on Agriculture and Forestry.

PESCAS | FISHERY

O número de pescadores matriculados compreende todos os indivíduos que, estando envolvidos na pesca comercial, tiveram atividade neste sector, ainda que de forma sazonal ou a tempo parcial. Em 2023, decorrente da obrigação de inscrição nas capitánias marítimas, registaram-se 727 pescadores (todos do segmento de pesca polivalente), mais 34 que no ano de 2022.

Em 31 de dezembro de 2023 estavam registadas na Região, 401 embarcações, com uma arqueação bruta de 3 621 GT, com as embarcações motorizadas a compreenderem 97,0% da capacidade e a disporem de uma potência propulsora de 15 229 kW. Face ao mesmo momento do ano anterior, houve um decréscimo do número de embarcações (-0,5%), da arqueação bruta (-1,3%) e da potência (-2,6%).

O ano de 2023 caracterizou-se por uma redução de 0,2% nas quantidades capturadas de pescado, cifrando-se o total anual em 4,7 mil toneladas. Já o valor de primeira venda subiu 17,1%, com o acumulado anual a rondar os 18,2 milhões de euros.

A evolução nas quantidades descarregadas de pescado resultou fundamentalmente do decréscimo verificado nas capturas de peixe-espada preto (-6,2%), embora a captura de cavala e de outras espécies tivessem diminuído 0,3% e 5,1%, respetivamente. Contudo, o atum e similares registou um aumento de 6,7% nas capturas, relativamente ao ano anterior.

O peixe-espada preto foi a espécie mais abundante, em 2023, totalizando 2,1 mil toneladas (45,1% do total de pesca descarregada), seguido do atum e similares, que atingiu um total de 2,1 mil toneladas (43,7%). Em termos de receita na primeira venda, o peixe-espada preto registou um aumento significativo de 33,2% face a 2022, totalizando 9,9 milhões de euros, enquanto o atum e similares aumentou em menor proporção, +1,5%, para 6,3 milhões de euros.

O preço médio anual do pescado descarregado na primeira venda foi de 3,94€, atingindo no caso do atum e similares os 3,08€ e no do peixe-espada preto os 4,69€.

A produção aquícola total, em 2023, foi de 1 395,0 toneladas, resultado que traduz uma quebra de 12,7%, face a 2022. As vendas geraram uma receita de 7,9 milhões de euros, ou seja, um decréscimo de 5,9% face ao ano precedente. A maior parte das vendas da aquicultura foi para fora da Região, 87,9% para o Continente e Açores e 0,1% para o estrangeiro. No mercado regional comercializou-se apenas 12,1% do total.

The number of registered fishermen includes all persons who, being involved in commercial fishing, engaged in activities within this sector, even if on a seasonal or part-time basis. In 2023, due to the mandatory registration with the maritime authorities, there were 727 fishermen (all from the polyvalent fishing segment), an increase of 34 compared to 2022.

As of 31 December 2023, a total of 401 vessels were registered in the Region, with a gross tonnage of 3 621 GT. Motorised vessels accounted for 97.0% of the capacity, featuring a combined propulsion power of 15 229 kW. Compared to the same date in the previous year, there was a decline in the number of vessels (-0.5%), gross tonnage (-1.3%), and propulsion power (-2.6%) compared to 2022.

The year 2023 was marked by a 0.2% reduction in the volume of fish landed, amounting to an annual total of 4.7 thousand tonnes. However, the first-sale value increased by 17.1%, with the annual total reaching approximately 18.2 million euros.

The evolution in the volume of landed catch was primarily driven by the decrease in black scabbardfish catches (-6.2%), although the catches of mackerel and other species also declined by 0.3% and 5.1%, respectively. However, tuna and tuna-like species saw an increase of 6.7% in catches compared to the previous year.

Black scabbardfish was the most abundant species in 2023, totalling 2.1 thousand tonnes (45.1% of the total landed catch), followed by tuna and tuna-like species, which reached 2.1 thousand tonnes (43.7%). In terms of first-sale revenue, black scabbardfish saw a significant increase of 33.2% compared to 2022, totalling 9.9 million euros, while tuna and tuna-like species increased by a smaller proportion, +1.5%, to 6.3 million euros.

The average annual price of landed catch at first sale was 3.94 euros, with tuna and similar species priced at 3.08 euros and black scabbardfish at 4.69 euros.

The total aquaculture production in 2023 was 1 395.0 tonnes, reflecting a decrease of 12.7% compared to 2022. Sales generated a revenue of 7.9 million euros, representing a decline of 5.9% compared to the previous year. The majority of aquaculture sales were directed outside the Region, with 87.9% going to mainland Portugal and Azores, and 0.1% exported abroad. Only 12.1% of the total was sold in the regional market.

Pescadores matriculados
Registered fishermen

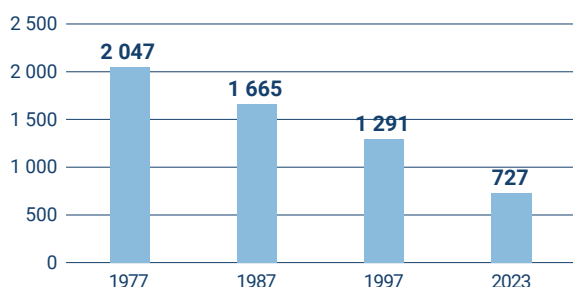

Pescadores inscritos, por segmento de pesca
Registered fishermen by fishing segment

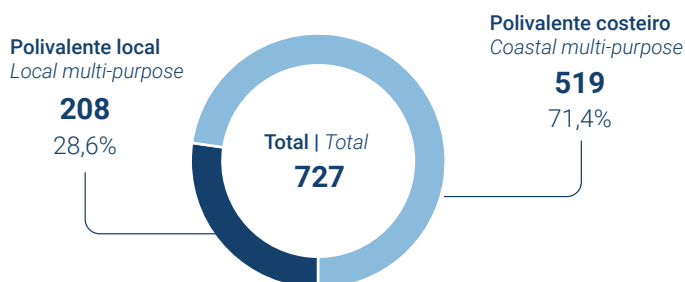

Pesca descarregada nos portos da Região, segundo as principais espécies
Landed catch in the ports of the Region by main species

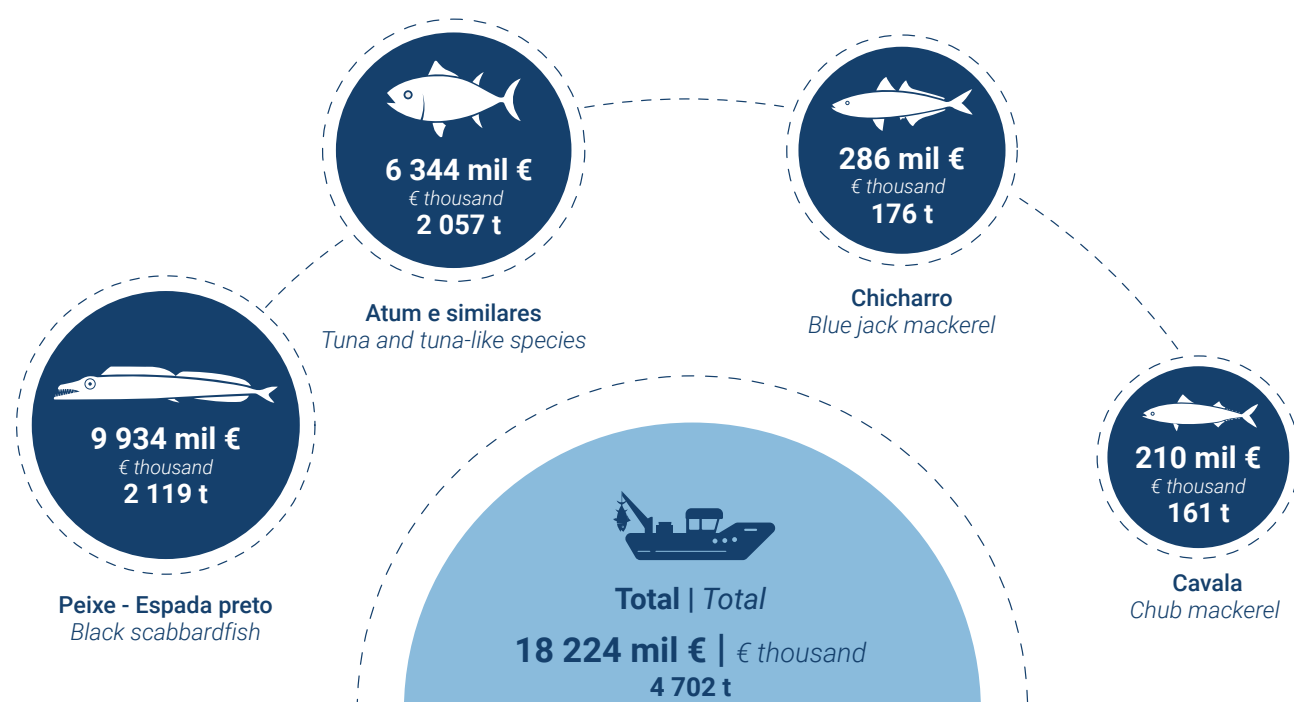

Preço médio anual do pescado
Annual average price of fish

Peixes marinhos
Marine fish



3,86 €
+17,7%*

Crustáceos
Crustaceans



36,07 €
-11,4%*

Moluscos
Molluscs



8,72 €
+7,0%*

Embarcações registadas
Registered fishing vessels



401
-0,5%*

*Variação face a 2022

1 395 t
Produção na aquicultura
Aquaculture production

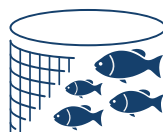

7 941 mil € | € thousand
Vendas na aquicultura
Aquaculture sales

Dados de 2023 se não for especificado outro ano. | Data from 2023, unless another year is specified.

Fonte: INE, I.P. e Direção-Geral de Recursos Naturais, Segurança e Serviços Marítimos; Estatísticas da Pesca; DREM, Inquérito Mensal à Aquicultura na Região Autónoma da Madeira.

Source: INE, I.P. and Directorate-General for Natural Resources, Safety and Maritime Services; Fishery Statistics; DREM, Monthly Survey on Aquaculture in the Autonomous Region of Madeira.

ENERGIA | ENERGY

Em 2022, o consumo total de energia elétrica foi de 848,3 GWh, correspondendo a um acréscimo de 6,2% face ao ano precedente. Os setores que mais contribuíram para o aumento do consumo de energia elétrica foram o “Não Doméstico”, com uma variação de +13,6% face a 2021, seguido dos “Edifícios do Estado” com +10,3%, da “Agricultura” com +7,5%, da “Indústria”, com +5,4% e do “Doméstico” com +0,6%. Na “Iluminação das Vias Públicas” verificou-se uma redução de 5,1%.

Na RAM, em 2022, o consumo de energia elétrica por consumidor atingiu os 5 886,3 kWh, registando um acréscimo de 5,0%, enquanto no País houve um aumento de 1,7% face a 2021. De notar que aquele rácio foi inferior na RAM comparativamente ao País (7 347,3 kWh). A contribuir para esta discrepância estão os segmentos da Indústria (63 076,5 kWh na RAM contra 183 086,8 kWh no País) e da Agricultura (2 187,3 kWh na RAM contra 17 448,9 kWh no País).

Relativamente ao número de consumidores, em 2022, na RAM, os mesmos fixaram-se em 144 111, traduzindo um aumento de 1 709 (+1,2%) face a 2021, tendência mais expressiva, embora no mesmo sentido, à observada em Portugal (+0,7%). Daquele total, 84,6% eram consumidores do segmento “Doméstico”.

É ainda de salientar que o consumo doméstico de energia elétrica por habitante na RAM, em 2022, foi de 1 121,0 kWh/ano, inferior ao verificado em Portugal (1 323,7 kWh/ano). Ao nível do município, a Calheta destacou-se como aquele onde este rácio atinge o valor mais elevado (1 604,4 kWh/ano), existindo ainda mais nove municípios onde o indicador em análise supera os 1 000 kWh/ano. Câmara de Lobos (954,0 kWh) surge como o único município onde este indicador é inferior a 1 000 kWh/ano.

O indicador relativo ao consumo de combustível automóvel por habitante também apresenta, para 2022, um valor inferior na RAM (0,514 toneladas equivalentes de petróleo), comparativamente ao País (0,551).

Por fim, a produção bruta de eletricidade apresentou, em 2022, um aumento de 5,3%, totalizando 935,6 GWh. A nível do País, a variação face a 2021 foi de sinal contrário (-4,3%).

Por tipo de fonte, na RAM, 72,2% foi de origem térmica, 15,2% eólica, 9,2% hídrica e 3,4% fotovoltaica.

In 2022, the total consumption of electricity was 848.3 GWh, representing an increase of 6.2% compared to the previous year. The sectors that contributed most to the rise in electricity consumption were the “Non-Residential” sector, with a change of +13.6% compared to 2021, followed by “Public Buildings” with +10.3%, “Agriculture” with +7.5%, “Industry” with +5.4%, and “Residential” with +0.6%. In “Lighting of Public roads,” a reduction of 5.1% was observed.

In the Autonomous Region of Madeira, in 2022, electricity consumption per consumer reached 5,886.3 kWh, marking an increase of 5.0%, while the country saw an increase of 1.7% compared to 2021. It is noteworthy that this ratio was lower in the ARM compared to Portugal (7 347.3 kWh). Contributing to this discrepancy are the Industrial (63 076.5 kWh in the ARM compared to 183 086.8 kWh in Portugal) and the Agricultural sectors (2 187.3 kWh in the ARM compared to 17 448.9 kWh in Portugal).

Regarding the number of consumers, in 2022, the ARM had 144 111 consumers, representing an increase of 1 709 (+1.2%) compared to 2021, a more significant trend, albeit in the same direction, as observed in Portugal (+0.7%). Of this total, 84.6% were consumers from the “Residential” segment.

It is also worth highlighting that domestic electricity consumption per capita in the ARM in 2022 was 1 121.0 kWh/year, lower than that observed in Portugal (1 323.7 kWh/year). At the municipal level, Calheta stood out as the municipality with the highest ratio, reaching 1 604.4 kWh/year, with another nine municipalities where the indicator exceeds 1 000 kWh/year. Câmara de Lobos (954.0 kWh) is the only municipality where this indicator is below 1 000 kWh/year.

The indicator for car fuel consumption per capita also shows, for 2022, a lower value in the ARM (0.514 tonnes of oil equivalent) compared to Portugal (0.551).

Finally, gross electricity production in 2022 increased by 5.3%, totalling 935.6 GWh. In Portugal, the change compared to 2021 was negative (-4.3%).

By type of source, in the ARM, 72.2% was thermal, 15.2% wind power, 9.2% hydropower, and 3.4% photovoltaic.



935 631 Mwh
Produção Bruta de Eletricidade
Gross production of electricity



Produção Bruta de Eletricidade por tipo
Gross production of electricity by type



3,4%
Fotovoltaica
Photovoltaic



9,2%
Hídrica
Water

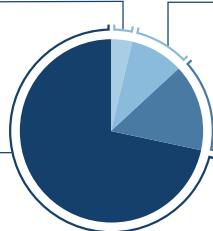

72,2%
Térmica
Thermal



15,2%
Eólica
Wind



1 121,0 kWh
Consumo doméstico de energia elétrica por habitante (Po)
Household electricity consumption per inhabitant (Po)



0,5 tep | toe
Consumo de combustível automóvel por habitante (Po)
Car fuel consumption per inhabitant (Po)



848 279 Mwh
Consumo de energia elétrica (Po)
Consumption of electric energy (Po)

Outros | Other
937

Agricultura | Agriculture
4 346

Iluminação interior de edifícios do Estado
Inner lighting of public buildings
40 815

Iluminação das vias públicas | Lighting of public roads
65 187

Indústria | Industry
95 561

Doméstico | Residential
284 041

Não doméstico | Non-residential
357 392



Vendas dos principais combustíveis
Sales of main fuels

Gasolina Gasoline		Unidade: litros Unit: litres
Sem chumbo 95 Unleaded 95	Sem chumbo 98 Unleaded 98	
27 145	6 775	

Gasóleo rodoviário Diesel	Unidade: litros Unit: litres
92 725	

Gás Gas		Unidade: Kg Unit: Kg
Butano Butane	Propano Propane	
4 918	12 093	



Consumo de energia elétrica por consumidor
Electricity consumption per consumer

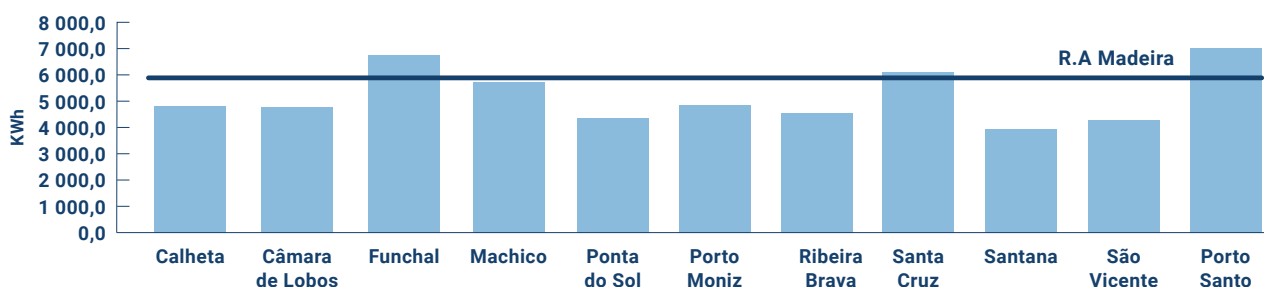

Dados de 2022 se não for especificado outro ano. | Data for 2022, unless another year is specified.

Fonte: INE, I.P./DREM, Estatísticas da Energia; Ministério do Ambiente e da Transição Energética - Direção-Geral de Energia e Geologia.
 Source: INE, I.P./DREM, Energy Statistics; Ministry of Environment and Energy Transition - Directorate-General of Energy and Geology.

CONSTRUÇÃO E HABITAÇÃO | CONSTRUCTION AND HOUSING

No ano de 2023, foram licenciados 510 edifícios, observando-se uma variação anual nula. Do total de edifícios licenciados, 69,2% correspondiam à construção de novos edifícios.

O número de fogos licenciados em construções novas para habitação familiar totalizou 1 106 fogos, correspondendo a um crescimento anual de +62,9%. Dentro deste número, a tipologia T2 representou 38,2% do total, apresentando-se como a mais predominante. A seguir, em ordem decrescente, surgem as tipologias T3, T0/T1 e, por último, T4 ou mais.

Em 2023, estima-se que tenham sido concluídos 472 edifícios na Região, representando um crescimento anual de 20,1%. O número de fogos concluídos em construções novas para habitação familiar totalizou 925 fogos, tendo registado um aumento de 13,6%.

No ano em referência, observou-se que, na Região, o valor mediano da avaliação bancária de habitação fixou-se nos 1 658 euros/m² (+20,2% que em 2022), sendo que, em termos relativos, observou-se um aumento nos apartamentos de 23,1% e nas moradias de 14,4%. Em 2023, os valores atingiram os 1 729 euros/m² no caso dos apartamentos e os 1 525 euros/m² das moradias.

Em 2023, o valor mediano das rendas por m² dos novos contratos de arrendamento de alojamentos familiares atingiram os 8,33 euros, +13,3% que no ano anterior.

Por sua vez, as vendas de cimento ascenderam às 161,3 mil toneladas, representando um valor de primeira venda de 20,1 milhões de euros. Face ao ano precedente, assinalam-se variações de +2,7% e de +13,9%, respetivamente.

In 2023, a total of 510 buildings were licensed, showing no annual change. Of the total licensed buildings, 69.2% were for the construction of new buildings.

The number of dwellings licensed in new buildings for residential purposes amounted to 1 106, representing an annual growth of +62.9%. Among these, the T2 typology accounted for 38.2% of the total, making it the most common. Following this, in descending order, were T3, T0/T1, and, lastly, T4 or larger typologies.

In 2023, it is estimated that 472 buildings were completed in the Region, representing an annual growth of 20.1%. The number of dwellings completed in new constructions for residential purposes totalled 925, marking an increase of 13.6%.

During the same year, the median bank appraisals of housing in the Region stood at 1 658 euros per square meter, a rise of 20.2% compared to 2022. There was an increase of 23.1% in flats and 14.4% in houses. In 2023, values reached 1 729 euros per square meter for flats and 1 525 euros per square meter for houses.

In 2023, the median rent per square metre for new lease agreements of dwellings reached 8.33 euros, an increase of 13.3% compared to the previous year.

Meanwhile, cement sales amounted to 161.3 thousand tonnes, representing a first-sale value of 20.1 million euros. Compared to the previous year, these figures reflect increases of 2.7% and 13.9%, respectively.

Edifícios licenciados
Building permits



510

Construções novas
New constructions



353

Edifícios licenciados para habitação familiar
Licensed buildings for family housing



442



132

Ampliações, alterações e reconstruções
Enlargements, alterations and reconstructions



310

Construções novas
New constructions

Fogos licenciados em construções novas para habitação familiar
Licensed dwellings in new constructions for family housing

T4 ou mais | 4 or more bedrooms



33



423

T2 | 2 bedrooms



1 106



354

T3 | 3 bedrooms



296

T0 ou T1 | 0 or 1 bedroom

Ampliações, alterações e reconstruções
Enlargements, alterations and reconstructions



137

Edifícios concluídos
Completed buildings



472

Construções novas
New constructions



335

Vendas de Cimento
Cement Sales



161 312

Toneladas | Tonnes



20 078

Milhares € | € Thousand

1 658 €/m²

Valor mediano de avaliação bancária dos alojamentos
Median value of bank appraisals of housing



Valor mediano dos apartamentos
Median value for flats



1 729 €/m²

Valor mediano das moradias
Median value for houses



1 525 €/m²

Fonte: INE, I.P./DREM, Inquérito aos Projetos de Obras de Edifícios e de Demolição de Edifícios, Estatísticas das Obras Concluídas; INE, I.P./Inquérito à Avaliação Bancária na Habitação; DREM, Inquérito Mensal às vendas de Cimento.

Source: INE, I.P./DREM, Projects of Building Constructions and Demolitions Survey, Statistics on Construction Works Completed; INE, I.P./Survey on Bank Appraisals on Housing; DREM, Cement Sales Monthly Survey.

TRANSPORTES | TRANSPORT

Em 2023, a aquisição de veículos novos na RAM, por 1 000 habitantes, foi de 25,13, superior ao observado a nível nacional (19,80). Na Região, foram adquiridos 6 450 veículos automóveis novos pelos residentes, +20,2% que em 2022.

Na RAM, o número de acidentes de viação com vítimas, em 2022, fixou-se em 875, mais um do que no ano anterior, tendo o número de vítimas se mantido em 1 070, dos quais 13 vítimas mortais (menos 1 que no ano anterior). Em 2022, o índice de gravidade dos acidentes de viação, na RAM, foi de 1,49, menor que a nível nacional (1,80).

Um total de 1,4 milhões de toneladas de mercadorias foram movimentadas nos portos regionais em 2023 (+7,6% que no ano passado). 89,0% daquele total corresponderam a mercadorias descarregadas e 11,0% a mercadorias carregadas.

Em 2023, na rota Madeira-Porto Santo, foram transportados 408,3 mil passageiros, um acréscimo de 20,2% face ao ano anterior.

Nos Portos da RAM, em 2023, registaram-se 1 268 entradas de embarcações de comércio (1 279 em 2022), que correspondem a 9,7% do total a nível nacional.

Em 2023, o número de passageiros nos aeroportos da RAM foi de 4,8 milhões (+18,1% que no ano anterior), crescimento inferior ao registado a nível nacional (+18,9%). O aeroporto da Madeira representou 7,2% do número de passageiros a nível nacional.

Em termos de aeronaves aterradas nos aeroportos da Madeira, verifica-se um peso quase equivalente entre o tráfego internacional (48,3%) e o nacional (51,7%). Nos movimentos internacionais, 98,6% das aeronaves descolou dos aeroportos localizados na Europa, enquanto nas ligações aéreas nacionais, os aeroportos de origem em Portugal continental e nos Açores representaram 83,3% dos movimentos nacionais.

In 2023, the acquisition of new vehicles in Madeira per 1 000 inhabitants stood at 25.13, exceeding the national average of 19.80. In the Region, residents purchased 6 450 new motor vehicles, representing an increase of 20.2% compared to 2022.

In the ARM, the number of road traffic accidents involving casualties in 2022 totalled 875, one more than in the previous year. The total number of casualties remained at 1 070, of which 13 were fatalities (one fewer than the previous year). In 2022, the severity index of road traffic accidents in the ARM was 1.49, lower than the national figure of 1.80.

A total of 1.4 million tonnes of goods were handled at regional ports in 2023, representing an increase of 7.6% compared to the previous year. Of this total, 89.0% corresponded to unloaded goods, while 11.0% were loaded goods.

In 2023, the Madeira-Porto Santo route recorded the transport of 408.3 thousand passengers, an increase of 20.2% compared to the previous year.

In 2023, Madeira's ports recorded 1 268 commercial vessel entries (compared to 1 279 in 2022), representing 9.7% of the national total.

In 2023, the number of passengers at Madeira's airports reached 4.8 million, an increase of 18.1% compared to the previous year, although lower than the national growth rate of 18.9%. Madeira Airport accounted for 7.2% of the total number of passengers nationwide.

Regarding aircraft landings at Madeira's airports, there was an almost even distribution between international (48.3%) and domestic (51.7%) traffic. Among international flights, 98.6% of the aircraft originated from airports in Europe, while for domestic routes, 83.3% of the flights originated from airports in mainland Portugal and the Azores.

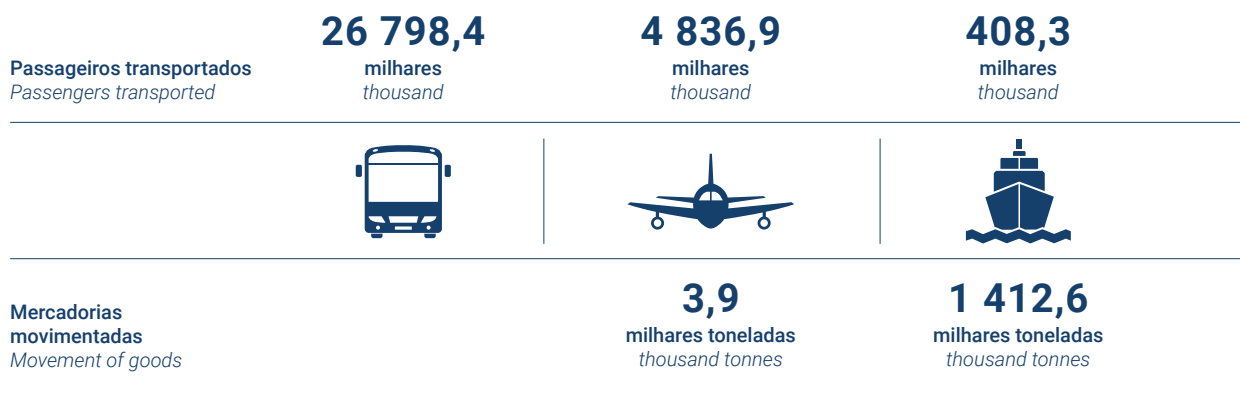

Aeronaves (aterradas) Po
Aircraft (landed) Po

	%
Internacional <i>International</i> :	48,3
Europa s/PT <i>Europe w/PT</i>	47,6
América <i>America</i>	0,5
Oceania <i>Oceania</i>	0,0
África <i>Africa</i>	0,2
Nacional <i>National</i> :	51,7
Territorial <i>Territorial</i>	43,1
Interior <i>Internal</i>	8,6
Total <i>Total</i> :	100,0

Movimento de mercadorias nos Portos da Região
Movement of goods through the Region's Ports

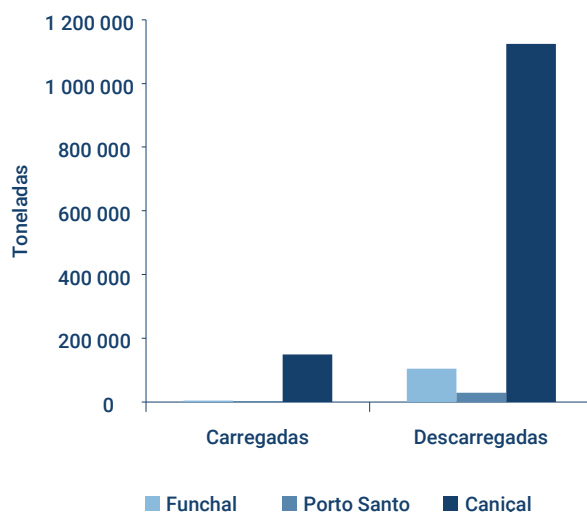

Fonte: INE, I.P./DREM, Estatísticas dos Transportes; Polícia de Segurança Pública - Comando Regional da Madeira; ANA - Aeroportos de Portugal, SA; Associação do Comércio Automóvel de Portugal.
Source: INE, I.P./DREM, Transport Statistics; Public Security Police - Regional Command of Madeira; ANA - Airports of Portugal, SA; Automobile Association of Portugal.

COMUNICAÇÕES | COMMUNICATIONS

Em 2023, o número de acessos à internet em banda larga em local fixo por 100 habitantes era ligeiramente inferior na RAM (43,10) comparativamente ao País (43,50).

Na RAM, o número de acessos ao serviço de internet em banda larga em local fixo (110,1 mil), em 2023, foi maioritariamente residencial (84,1%, 92,5 mil).

Neste ano, o número de acessos telefónicos por 100 habitantes da RAM situava-se em 50,63, média inferior à nacional (51,21). Os municípios do Porto Santo (64,16), Funchal (58,68), São Vicente (54,42) e Porto Moniz (54,26) foram aqueles nos quais este indicador atingiu maior expressão, por contraponto com Câmara de Lobos (36,61), que registou o valor mais baixo.

Em termos globais, a Região contabilizava 148 acessos telefónicos públicos, 95,1 mil residenciais e 34,2 mil não residenciais.

Na RAM, o número de assinantes de televisão por subscrição manteve a tendência de crescimento em 2023 (+2,2% que em 2022) e atingiu cerca de 112,1 mil assinantes. O Funchal, com 48,9 mil assinantes, representa quase metade do número de assinantes da RAM, e em conjunto com os municípios de Santa Cruz (18,6 mil) e Câmara de Lobos (11,4 mil) concentram 70,4% do mercado de televisão por subscrição.

Em 2023, contabilizavam-se 19 estações e 36 postos de correio na Região, com o número de habitantes por estações de correio a ser menor na Região que no País (13 439 contra 18 591, respetivamente), contrariamente ao que sucede nos postos de correio (7 093 na RAM e 5 857 no País).

In 2023, the number of fixed broadband internet connections per 100 inhabitants in the ARM was slightly lower (43.10) compared to the national figure (43.50).

In the Region, the total number of fixed broadband internet connections (110 100) was predominantly residential (84.1%, or 92 500).

That year, the number of telephone connections per 100 inhabitants in the ARM stood at 50.63, below the national average of 51.21. The municipalities of Porto Santo (64.16), Funchal (58.68), São Vicente (54.42), and Porto Moniz (54.26) recorded the highest values for this indicator, in contrast to Câmara de Lobos (36.61), which reported the lowest value.

Overall, the Region recorded 148 public telephone connections, 95.1 thousand residential connections, and 34.2 thousand non-residential connections.

In the ARM, the number of subscription television subscribers continued its growth trend in 2023, increasing by 2.2% compared to 2022, reaching approximately 112.1 thousand subscribers. Funchal, with 48.9 thousand subscribers, accounts for nearly half of the ARM total subscription television market. Together with the municipalities of Santa Cruz (18.6 thousand) and Câmara de Lobos (11.4 thousand), they represent 70.4% of the subscription television market.

In 2023, there were 19 post offices and 36 postal agencies in the Region. The number of inhabitants per post office was lower in the ARM than nationally (13 439 compared to 18 591, respectively). Conversely, for postal agencies, the number of inhabitants per agency was higher in the Region (7 093) compared to the national figure (5 857).



50,63

Acessos telefónicos por 100 habitantes
Telephone accesses per 100 inhabitants



37,24

Postos telefónicos residenciais por 100 habitantes
Residential telephones per 100 inhabitants



0,58

Postos telefónicos públicos por 1 000 habitantes
Public pay phones per 1 000 inhabitants



36

Postos de correios
Postal agencies

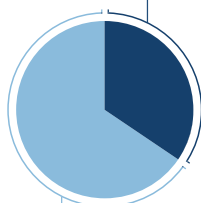

19

Estações de correios
Post offices



13 439,3

Habitantes por estações de correios
Inhabitants per post office

*Cada posto de correio corresponde a 1 000 habitantes
Each post office corresponds to 1 000 inhabitants



112 097

Assinantes de serviço de televisão
Television service subscribers

*Cada televisão corresponde a 10 000 assinantes
Each TV set corresponds to 10 000 subscribers



7 092,9

Habitantes por postos de correios
Inhabitants per postal agencies

*Cada habitante corresponde a 1 000 assinantes
Each inhabitant corresponds to 1 000 subscribers

92 510

Residencial
Residential

110 061

Acessos à internet em banda larga em local fixo
Broadband internet access at fixed locations

17 551

Não residencial
Non residential

Dados de 2023 se não for especificado outro ano. | Data from 2023, unless another year is specified.

Fonte: INE, I.P., Inquérito às Telecomunicações e Inquérito aos Serviços Postais; Autoridade Nacional de Comunicações.

Source: INE, I.P., Telecommunications survey and Survey on Postal Services; National Authority for Communications.

TURISMO | TOURISM

Na RAM, em 2023, os estabelecimentos de alojamento turístico (hotelaria, turismo no espaço rural e de habitação e alojamento local¹) registaram 2,0 milhões de hóspedes e 9,2 milhões de dormidas, correspondendo a crescimentos face ao ano anterior, de 13,4% e 10,3%, respetivamente. Comparativamente ao País, a proporção de hóspedes estrangeiros foi superior na RAM, pois 76,4% dos hóspedes declararam residir fora do País, enquanto em termos médios nacionais, aquela percentagem foi de 60,7%. O peso das dormidas no período de verão (julho, agosto e setembro) é um indicador que permite aferir da sazonalidade de um destino turístico. Nesta variável, a RAM apresentou, em 2023, um valor inferior (30,1%) ao nacional (35,2%).

A importância do Turismo na economia da RAM pode igualmente ser inferida através do rácio das dormidas em estabelecimentos de alojamento turístico por 100 habitantes, cujo valor regional (3 620,2) foi cerca de 5 vezes superior à média nacional (729,6).

Em 2023, a estada média dos hóspedes estrangeiros na RAM (4,6 dias) foi superior à média registada no País (2,6 dias). A RAM também foi a região líder no indicador "Capacidade de alojamento por 1 000 habitantes", atingindo um valor, em 2023, de 161,0 camas por cada mil residentes (45,2 no País). A nível municipal, Porto Santo (679,9 camas por mil habitantes), Funchal (239,0) e São Vicente (210,8) foram os que apresentaram os valores mais altos neste indicador.

Na RAM, a taxa de ocupação-cama, em 2023, fixou-se nos 65,5% para o conjunto de alojamento turístico, valor bastante superior ao verificado a nível nacional (48,0%), destacando-se neste particular a hotelaria (68,0%).

Os proveitos de aposento no alojamento turístico regional totalizaram 462,7 milhões de euros em 2023, crescendo 26,7% face ao ano anterior e representando um peso no total nacional de 10,0%.

O rácio dos proveitos de aposento pelos quartos disponíveis (RevPAR) fornece informação sobre a rentabilidade de cada cama disponível nos estabelecimentos de alojamento turístico, que, no ano de 2023, foi maior na RAM (73,4 euros) comparativamente ao País (64,8 euros).

Em 2023, nos 3 campos de golfe da Região, contabilizaram-se 75,1 mil voltas realizadas (mais 8,3% que no ano de 2022), gerando 3,8 milhões de rendimentos totais.

In the Autonomous Region of Madeira, in 2023, tourist accommodation establishments (hotels, rural and lodging tourism, and local lodging¹) recorded 2.0 million guests and 9.2 million overnight stays, corresponding to year-on-year increases of 13.4% and 10.3%, respectively. Compared to the national average, the proportion of foreign guests was higher in the ARM, as 76.4% of guests reported residing outside the country, while the national average stood at 60.7%. The share of overnight stays during the summer period (July, August, and September) serves as an indicator of the seasonality of a tourist destination. In this regard, the Region recorded a lower value (30.1%) compared to the national average (35.2%) in 2023.

The significance of tourism in the ARM's economy can also be inferred from the ratio of overnight stays in tourist accommodation establishments per 100 inhabitants, where the regional figure (3 620.2) was approximately five times higher than the national average (729.6).

In 2023, the average length of stay for foreign guests in the Autonomous Region of Madeira was 4.6 days, exceeding the national average of 2.6 days. The ARM also led the country in the indicator "Accommodation capacity per 1 000 inhabitants," reaching 161.0 beds per 1 000 residents in 2023 (compared to 45.2 nationally). At the municipal level, Porto Santo (679.9 beds per 1 000 inhabitants), Funchal (239.0), and São Vicente (210.8) recorded the highest values for this indicator.

In the ARM, the bed occupancy rate for tourist accommodation stood at 65.5% in 2023, significantly higher than the national rate of 48.0%, with hotels performing particularly well (68.0%).

The revenue from accommodation in regional tourist establishments amounted to 462.7 million euros in 2023, representing a 26.7% increase compared to the previous year and accounting for 10.0% of the national total.

The revenue per available room (RevPAR), an indicator of the profitability of each bed available in tourist establishments, was higher in the ARM (73.4 euros) than the national average (64.8 euros) in 2023.

Additionally, the region's three golf courses recorded 75.1 thousand rounds played in 2023, an 8.3% increase from 2022, generating 3.8 million euros in total revenue.

¹ Alojamento Local com 10 e mais camas.

¹ Local Accommodation with 10 and more beds



2,0 milhões | million
+13,4%
Hóspedes
Guests



9,2 milhões | million
+10,3%
Dormidas
Overnight Stays



462 272 milhares € | € thousand
+26,7%
Proveitos de Aposento
Revenue from Accommodation



73,4 €
+22,7%
Proveito médio por quarto disponível
RevPAR



4,6 noites
Estada Média no Estabelecimento
Average stay (No.) in Tourist Accommodation Establishments



65,5%
Taxa de Ocupação-Cama
Bed Occupancy Rate



7,9
Hóspedes por habitante
Guests per Inhabitant



76,4%
Proporção de hóspedes residentes no estrangeiro
Share of guests resident abroad



30,1%
Proporção de dormidas entre julho-setembro
Share of overnight stays between July and September

Proporção de Dormidas entre julho-setembro
Share of Overnight Stays from July to September

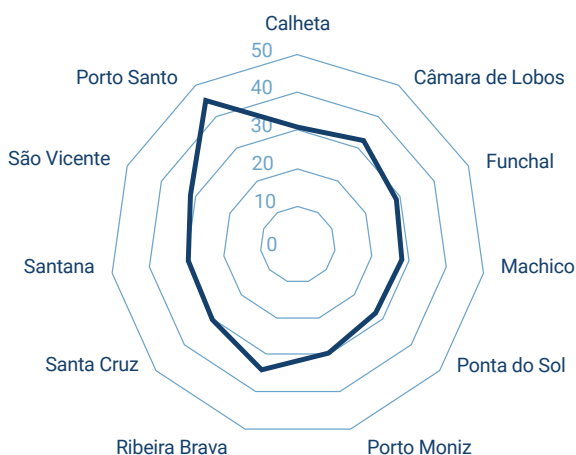

Principais Mercados Emissores
Main Source Markets

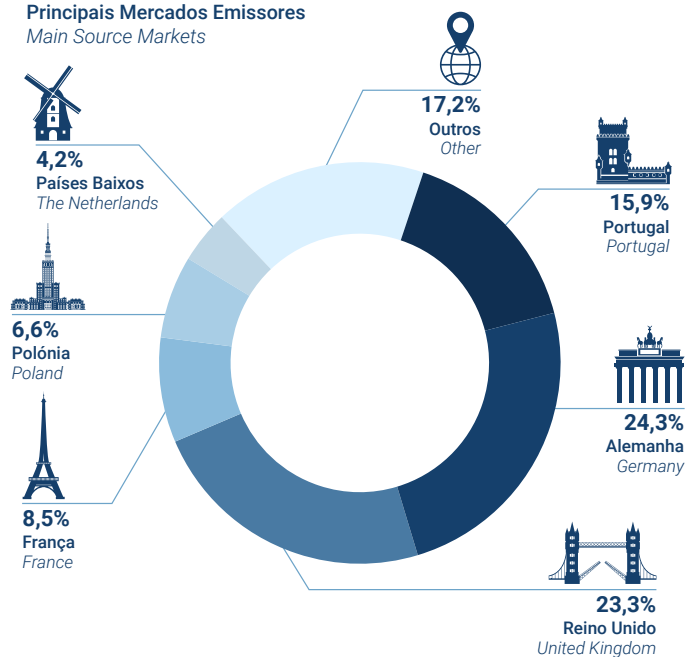

Indicadores do golfe | Golf indicators



3
Campos de golfe
Golf courses



75 072
Total de voltas realizadas
Total rounds played in golf courses



3 752
milhares € | € thousand

Dados de 2023 se não especificado outro ano. | Data from 2023, unless another year is specified.
Fonte: INE, I.P./DREM, Estatísticas do Turismo; DREM, Inquérito Mensal aos Campos de Golfe.
Source: INE, I.P./DREM, Tourism Statistics; DREM, Monthly Survey on Golf Courses.

INSTITUIÇÕES DE CRÉDITO E SOCIEDADES FINANCEIRAS | CREDIT INSTITUTIONS AND FINANCIAL ENTERPRISES

Em 2022, o número de estabelecimentos bancários existentes na RAM por cada 10 mil habitantes (3,2) era inferior ao do País (3,4). Em termos globais, existiam 81 estabelecimentos na Região, com 464 pessoas ao serviço, que custavam 26,0 milhões de euros.

Nos estabelecimentos bancários da Região contabilizaram-se 47,0 milhões de juros e proveitos equiparados. Por sua vez, os depósitos de clientes totalizaram 5,3 mil milhões de euros, -10,0% que em 2021. Deste total, 3,2% eram depósitos de emigrantes, percentagem superior à observada no território nacional (2,2%).

Relativamente ao recurso ao crédito para habitação, a RAM apresenta uma taxa superior à nacional (59,2% na RAM contra 42,1% no País), sendo o crédito à habitação por habitante inferior (7 081 euros na RAM; 9 685 euros no País).

Os dados relativos a 2023 da rede nacional de Multibanco mostram que a RAM tinha, naquele ano, 12,7 caixas automáticas por cada 10 mil habitantes, um índice ligeiramente superior ao nacional (11,7). Em termos globais, existiam na Região, 326 terminais (325 em 2022).

Em termos do movimento de valores na rede Multibanco, os levantamentos nacionais totalizaram 689,8 milhões de euros, +2,6% que no ano anterior, enquanto os internacionais somaram 65,6 milhões de euros, crescendo 1,1% face a 2022. Os levantamentos nacionais por habitante, em 2023, foram ligeiramente mais elevados no País (2 721 euros), comparativamente à Região (2 701 euros).

Em 2023, existiam 11 586 terminais de pagamento automático (TPA) na Região, o que compara com 10 490 terminais em 2022. Em termos globais, as compras nacionais através de TPA totalizaram 1 398,5 milhões de euros, enquanto as internacionais somaram 520,3 milhões de euros, representando variações face ao ano anterior de 14,0% e 26,2%, respetivamente. Nas compras através de TPA por habitante, o valor nacional (6 737 euros) foi inferior ao da RAM (7 514 euros).

No ramo dos seguros, existiam, em 2022, 11 estabelecimentos na Região com 43 pessoas, que representaram um custo de 1,9 milhões de euros.

In 2022, the number of banking establishments per 10 000 inhabitants in the Autonomous Region of Madeira was 3.2, slightly lower than the national average of 3.4. Overall, there were 81 banking establishments in the Region, employing 464 persons at a total cost of 26.0 million euros.

The banking establishments in the Region recorded 47.0 million euros in interest and similar income. Meanwhile, deposits of clients totalled 5.3 billion euros, representing a 10.0% decrease compared to 2021, with 3.2% of this total attributed to deposits of emigrants, a proportion higher than the national average of 2.2%.

Regarding housing loans, the ARM exhibited a higher rate than the national average (59.2% in the ARM compared to 42.1% nationally), although the per capita housing loan was lower (7 081 euros in the ARM versus 9 685 euros nationally).

Data from the national SIBS network for 2023 indicates that the Autonomous Region of Madeira had 12.7 ATMs per 10 000 inhabitants, slightly exceeding the national average of 11.7. Overall, the Region had 326 terminals in 2023 (325 in 2022).

In terms of transaction volumes, withdrawals with national cards in the SIBS network totalled 689.8 million euros, a 2.6% increase compared to the previous year, while withdrawals with international cards amounted to 65.6 million euros, representing a 1.1% growth from 2022. Per capita, withdrawals with national cards in 2023 were slightly higher in the country (2 721 euros) than in the ARM (2 701 euros).

In 2023, there were 11 586 automatic payment terminals (APT) in the Autonomous Region of Madeira, compared to 10 490 terminals in 2022. Overall, purchases with national cards made through automatic payment terminals (APT) totalled 1.398.5 billion euros, while purchases with international cards made through APT amounted to 520.3 million euros, representing year-on-year increases of 14.0% and 26.2%, respectively. In terms of per capita purchases through APT, the national value (6 737 euros) was lower than that of the Autonomous Region of Madeira (7 514 euros).

In the insurance sector, there were 11 establishments in the Region in 2022, employing 43 persons, with a total cost of 1.9 million euros.



3,2

Estabelecimentos de bancos, caixas económicas e caixas de crédito agrícola mútuo por 10 000 habitantes em 2022

Establishments of banks, savings banks, and mutual agricultural credit banks per 10 000 inhabitants in 2022

82

Estabelecimentos de outra intermediação monetária em 2022

Establishments of other monetary intermediation in 2022

11

Estabelecimentos de empresas de seguros em 2022

Establishments of insurance enterprises in 2022

1

Caixas de crédito agrícola mútuo em 2022

Mutual agricultural credit banks in 2022

81

Bancos e caixas económicas em 2022

Banks and saving banks in 2022



326

Caixas automáticas

ATMs

12,7

Caixas automáticas por 10 000 habitantes

ATMs per 10 000 inhabitants

69

Operações por habitante

Transactions per inhabitant



7 514 €

Compras através de terminais de pagamento automático por habitante

Purchases through automatic payment terminals per inhabitant

**Cada saco corresponde a 1 000 €*
**Each bag corresponds to €1000*



2 701 €

Levantamentos nacionais por habitante

Withdrawals with national cards per inhabitant



7 081 €

Crédito à habitação por habitante em 2022

Housing credit per inhabitant in 2022

**Cada habitante corresponde a 1000 €*
**Each inhabitant corresponds to €1000*



5 303 milhões € | € million

Depósitos de clientes em 2022

Deposits of clients in 2022

■ De outros clientes
Of other clients

■ De emigrantes
Of emigrants

169 milhões € | € million

5 133 milhões € | € million

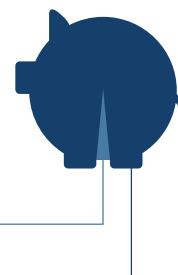

Dados de 2023 se não for especificado outro ano. | *Data from 2023, unless another year is specified.*

Fonte: INE, I.P., Estatísticas Monetárias e Financeiras; Sociedade Interbancária de Serviços.

Source: INE, I.P., Monetary and Financial Statistics; Interbank Services Society.

SERVIÇOS PRESTADOS ÀS EMPRESAS | BUSINESS SERVICES

Os Serviços Prestados às Empresas (SPE) são compostos pelas seguintes oito atividades: “Informáticas”, “Jurídicas”, “Contabilidade, auditoria e consultoria”, “Arquitetura e engenharia”, “Ensaio e análises técnicas”, “Publicidade”, “Estudos de mercado e sondagens de opinião” e “Atividades de emprego”.

Em 2023, o número global de empresas nas referidas atividades foi de 3 133, +8,1% que no ano precedente, das quais 37,3% eram de “Contabilidade, auditoria e consultoria”, 20,9% pertenciam a “Arquitetura e engenharia”, 18,9% desempenhavam atividade na área de “Informática” e 17,3% eram de “Atividades jurídicas”.

O volume de negócios das atividades de serviços prestados às empresas com sede na Região Autónoma da Madeira (RAM) fixou-se em 741,2 milhões de euros, mais 78,9 milhões que em 2022, traduzindo um crescimento de 11,9%.

O montante oriundo das atividades de “Informática” foi o mais elevado entre as SPE, rondando os 259,0 milhões de euros (-21,6 milhões de euros do que o ano anterior, ou seja -7,7%). Por sua vez, a “Contabilidade, auditoria e consultoria” gerou 149,8 milhões de euros (+35,3 milhões de euros do que em 2022, isto é +30,8%), enquanto os “Serviços de arquitetura e engenharia” e as “Atividades de emprego” registaram volumes de negócios de 125,5 e 66,0 milhões de euros em 2023 (+33,3 milhões de euros e +5,8 milhões de euros do que no ano anterior).

As atividades de “Serviços Prestados às Empresas” empregavam na RAM 9 565 pessoas, mais 444 que em 2022 (+4,9%). As “atividades de emprego” empregam 2 893 pessoas, enquanto as “Atividades de Contabilidade, auditoria e consultoria” e as “Atividades de Informática” tinham 2 493 e 2 032 trabalhadores, respetivamente. Desagregando o emprego por sexo, verifica-se que cerca de 63,1% são homens e 36,9% são mulheres, sendo que entre 2022 e 2023, a proporção de emprego feminino diminuiu 2,0 p.p..

De referir ainda que o volume de negócios por pessoa empregada das atividades de serviços prestados às empresas aumentou de 72,6 milhares de euros em 2022 para 77,5 milhares de euros em 2023 (+4,9 milhares de euros). Os custos com o pessoal por pessoa empregada das atividades de serviços prestados às empresas decresceram, passando de 23,7 mil euros em 2022 para os 21,5 mil euros em 2023 (-2,2 milhares de euros).

The Business Services Survey (BSS) sector is composed of eight activities: “Information service activities”, “Legal Activities”, “Accounting, Auditing, and Consultancy”, “Architecture and Engineering”, “Technical Testing and Analysis”, “Advertising”, “Market Research and Public Opinion Polling”, and “Employment Activities.”

In 2023, the total number of enterprises in these activities was 3 133, representing an 8.1% increase compared to the previous year. Of these, 37.3% were in “Accounting, Auditing and Consultancy,” 20.9% were in “Architecture and Engineering,” 18.9% were in “Information service activities” and 17.3% were in “Legal activities.”

The turnover of services provided to enterprises based in the Autonomous Region of Madeira amounted to 741.2 million euros, an increase of 78.9 million euros compared to 2022, representing a growth of 11.9%.

The highest amount came from “Information service activities”, totalling approximately 259.0 million euros (21.6 million euros lower than the previous year, a decrease of 7.7%). On the other hand, “Accounting, Auditing and Consultancy” generated 149.8 million euros (+35.3 million euros compared to 2022, a rise of +30.8%), while “Architecture and Engineering” and “Employment Activities” recorded turnover of 125.5 million euros and 66.0 million euros in 2023, respectively (+33.3 million euros and 5.8 million euros compared to the previous year).

The “Business Services” sector employed 9 565 persons in the ARM, an increase of 444 compared to 2022 (+4.9%). The “Employment Activities” sector employed 2 893 persons, while the “Accounting, Auditing and Consultancy” and “Information service activities” sectors employed 2 493 and 2 032 workers, respectively. Breaking down employment by sex, approximately 63.1% of workers were men and 36.9% were women, with the proportion of female employment decreasing by 2.0 pp between 2022 and 2023.

It is also worth noting that the turnover per employee in the business services sector increased from 72.6 thousand euros in 2022 to 77.5 thousand euros in 2023 (+4.9 thousand euros). Personnel costs per employee in business services decreased, from 23.7 thousand euros in 2022 to 21.5 thousand euros in 2023 (-2.2 thousand euros).



741,2 milhares € | € thousand
Volume de negócios das empresas com atividades de serviços prestados às empresas
Turnover of business services to enterprises



77,5 milhares € | € thousand
Volume de negócios por pessoa empregada
Turnover per person employed



36,9%
Proporção de emprego feminino
Share of female employment



21,5 milhares € | € thousand
Custos com o pessoal por pessoa empregada
Personnel costs per person employed



3 133
Empresas
Enterprises



9 565
Pessoal ao Serviço
Persons employed

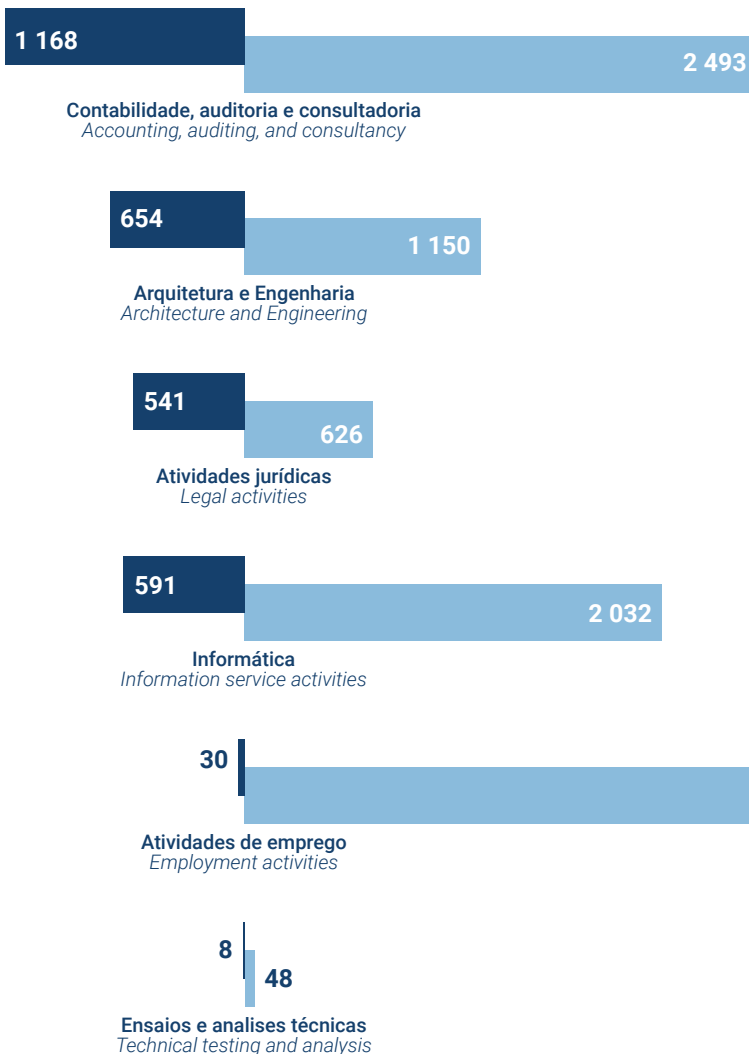

Dados de 2023 se não especificado outro ano | Data from 2023, unless another year is specified.

Fonte: INE, I.P./DREM, Inquérito aos Serviços Prestados às Empresas e INE, I.P., Sistema de Contas Integradas das Empresas.

Source: INE, I.P./DREM, Survey of Business Services to Enterprises and INE, I.P., Integrated Business Accounts System.

CIÊNCIA E TECNOLOGIA | SCIENCE AND TECHNOLOGY

A despesa em Investigação e Desenvolvimento (I&D) representou 0,38% do PIB em 2022, proporção inferior à registada no ano anterior (0,45% em 2021). A nível nacional, este valor foi de 1,69%. O número de pessoas em atividades de I&D (ETI) no total da população ativa foi de 4,7%, valor superior ao valor de 2021 (4,4%). No País atingiu os 14,1%.

Em 2022, foram contabilizadas 80 unidades de investigação e 597 pessoas ao serviço (ETI) em I&D.

A despesa regional em investigação e desenvolvimento (I&D) foi de 23,9 milhões de euros em 2022, mais 5,8% que no ano anterior. Neste ano, foram as Empresas que lideraram as atividades de I&D na RAM no que se refere à despesa executada, realizando 51,4% da despesa naquela vertente, seguidas do Estado (25,8%) e do Ensino Superior (22,8%). No País, constatava-se um cenário um pouco diferente, onde as Empresas lideram, com 62,2%, seguidos pelo Ensino Superior, com 31,1%, e pelo Estado, com 4,2%.

Foram os setores das Empresas e do Estado aqueles que mais contribuíram para o financiamento da I&D em 2022, com cerca de 22,0 milhões de euros, o que equivale a 92,2% do total da despesa, e a um aumento de 9,8% em relação ao ano anterior. A nível nacional registou-se um aumento de 14,9%.

No conjunto dos setores (Estado, Ensino Superior e Instituições Privadas sem Fins Lucrativos), as áreas científicas ou tecnológicas onde é realizada a maior despesa em I&D, são as ciências naturais (2,6 milhões de euros), as ciências exatas (2,5 milhões de euros) e as ciências sociais, humanidades e artes (2,4 milhões de euros).

No período 2020-2022, 41,6% das empresas com 10 ou mais pessoas ao serviço com sede na RAM tiveram algum tipo de atividades de inovação (42,6% entre 2018-2020 e 33,5% entre 2016-2018). A nível nacional, este indicador situou-se nos 44,7% (48,0% entre 2018-2022 e 32,4% entre 2016-2018).

Expenditure on research and development (R&D) accounted for 0.38% of GDP in 2022, a lower proportion compared to the previous year (0.45% in 2021). At the national level, this figure was 1.69%. The number of personnel engaged in R&D activities (full-time equivalent, FTE) as a share of the active population was 4.7%, higher than in 2021 (4.4%). Across the country, this rate reached 14.1%.

In 2022, the ARM counted 80 research units (+14 than in 2021), employing 597 full-time equivalent persons.

Regional expenditure on research and development (R&D) amounted to 23.9 million euros in 2022, an increase of 5.8% compared to the previous year. In the reference year, enterprises led R&D activities in the Autonomous Region of Madeira in terms of expenditure, accounting for 51.4% of the total, followed by Government (25.8%) and Tertiary Education (22.8%). Nationally, the scenario was slightly different, with enterprises leading at 62.2%, followed by Tertiary Education at 31.1%, and Government at 4.2%.

In 2022, the Business and Government sectors were the main contributors to R&D funding, accounting for approximately 22.0 million euros, representing 92.2% of total expenditure. This reflects an increase of 9.8% compared with the previous year. At the national level, a rise of 14.9% was recorded.

Among the sectors (government, tertiary education, and non-profit private institutions), the scientific or technological fields with the highest R&D expenditure were natural sciences (2.6 million euros), exact sciences (2.5 million euros), and social sciences, humanities, and arts (2.4 million euros).

Between 2020 and 2022, 41.6% of enterprises with 10 or more employees based in the Autonomous Region of Madeira engaged in some form of innovation activities (42.6% between 2018-2020 and 33.5% between 2016-2018). At the national level, this indicator stood at 44.7% (48.0% between 2018-2020 and 32.4% between 2016-2018).

23,9 milhões € | € million
Despesa em Investigação e Desenvolvimento (I&D)
Expenditure on Research and Development (R&D)



0,38%
Despesas em I&D no PIB (Po)
R&D expenditure as a percentage of GDP (Po)



4,7‰
Pessoal ao serviço em I&D (ETI)
na população ativa, por 1 000 habitantes
R&D personnel (FTE) in active population per 1 000 inhabitants



0,33%
Investigadores em I&D (ETI)
na população ativa
R&D researchers (FTE) in active population



7,8
Diplomados do ensino superior em áreas de C&T por 1 000 habitantes em 2022/2023
S&T graduates of tertiary education per 1 000 inhabitants in 2022/2023



0,15
Doutorados em áreas de C&T por 1 000 habitantes em 2022/2023
S&T doctorates per 1 000 inhabitants in 2022/2023

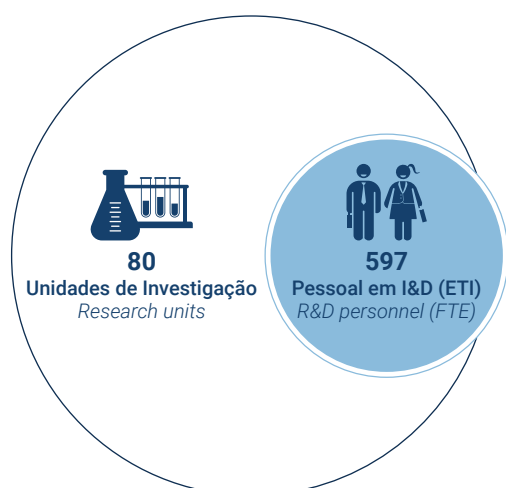

Por Setor de Execução
By sector of execution

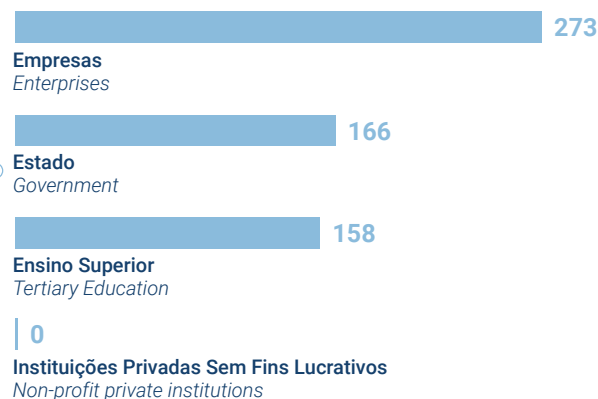

Despesa em I&D por área científica ou tecnológica
Expenditure on R&D by scientific or technological area



2 594 milhares € | € thousand
Ciências naturais
Natural sciences



1 601 milhares € | € thousand
Ciências da engenharia e tecnologia
Engineering and technology sciences



2 474 milhares € | € thousand
Ciências exatas
Exact sciences



1 423 milhares € | € thousand
Ciências agrárias e veterinárias
Agricultural and veterinary sciences



2 432 milhares € | € thousand
Ciências sociais, humanidades e artes
Social sciences, humanities, and arts



1 091 milhares € | € thousand
Ciências médicas e da saúde
Medical and health sciences

Dados de 2022 se não especificado outro ano. | *Data from 2022, unless another year is specified.*
Fonte: Direção-Geral de Estatísticas de Educação e Ciência; INE, I.P., Contas Regionais (Base 2021).
Source: Directorate-General of Education and Science Statistics; INE, I.P., Regional Accounts (Base 2021).

SOCIEDADE DA INFORMAÇÃO | INFORMATION SOCIETY

Em 2024, 92,6% dos agregados familiares da RAM, com pelo menos um indivíduo com idade entre 16 e 74 anos, tinham acesso à Internet, representando um aumento de 1,1 p.p., em comparação com o ano anterior. O acesso através de banda larga atingiu 88,9% dos agregados, mantendo-se igual ao ano anterior.

Nesse ano, a proporção de indivíduos residentes na RAM com idade entre 16 e 74 anos que referiram ter utilizado a Internet nos últimos 3 meses anteriores à entrevista situou-se nos 87,6%, refletindo um aumento de 0,7 p.p., comparativamente a 2023, quando era de 86,9%.

Em 2024, a utilização de comércio eletrónico para fins privados, entre as pessoas dos 16 aos 74 anos situou-se em 38,4%, representando um crescimento de 1,9 p.p. em relação a 2023.

Das pessoas dos 16 aos 74 anos que em 2024 utilizaram Internet nos últimos 12 meses, 67,4% referiram ter interagido com organismos públicos para fins privados através de websites ou aplicações de Internet (66,0% em 2023). Entre as diferentes atividades efetuadas na Internet, destacam-se consultar informação pessoal (48,0%), fazer download ou imprimir formulários/certificados oficiais (27,9%) e aceder a documentos/comunicações oficiais de um organismo ou serviço público (27,3%).

Em 2023, na Região Autónoma da Madeira, 27,3% das câmaras municipais disponibilizavam postos de carregamento para veículos elétricos, demonstrando um compromisso com a mobilidade sustentável.

No âmbito das tecnologias estratégicas, como o planeamento urbano, a gestão de consumos energéticos e hídricos, a iluminação pública inteligente, a rega inteligente, verificou-se que 18,2% das câmaras implementaram estas soluções. A mesma percentagem de municípios adotou sistemas de gestão de filas de espera, plataformas de comunicação com cidadãos e sistemas de deteção de desastres naturais ou tecnológicos.

Relativamente à gestão da mobilidade urbana, monitorização do tráfego e estacionamento, e integração de serviços num único centro de operações com monitorização em tempo real, 9,1% das câmaras municipais já dispunham destas tecnologias.

In 2024, 92.6% of households in the Autonomous Region of Madeira with at least one person aged between 16 and 74 had access to the Internet, marking an increase of 1.1 pp compared to the previous year.

Broadband access reached 88.9% of households, remaining unchanged from the previous year. In the same year, the proportion of persons residing in the ARM, aged between 16 and 74, who reported using the Internet in the three months preceding the interview was 87.6%, reflecting an increase of 0.7 pp compared to 2023, when it was 86.9%.

In 2024, the use of e-commerce for private purposes among persons aged 16 to 74 was 38.4%, representing an increase of 1.9 pp compared to 2023.

Among persons aged 16 to 74 who used the Internet in the last 12 months in 2024, 67.4% reported having interacted with public bodies for private purposes through websites or internet applications (66.0% in 2023). Among the various activities carried out online, the most notable were consulting personal information (48.0%), downloading or printing official forms/certificates (27.9%), and accessing documents/official communications from a public body or service (27.3%).

In 2023, in the Autonomous Region of Madeira, 27.3% of municipal chambers provided charging stations for electric vehicles, demonstrating a commitment to sustainable mobility.

In the context of strategic technologies, such as urban planning, energy and water consumption management, smart public lighting, and smart irrigation, 18.2% of municipal chambers have implemented these solutions. The same percentage of municipalities adopted queue management systems, citizen communication platforms, and systems for detecting natural or technological disasters.

Regarding urban mobility management, traffic and parking monitoring, and the integration of services into a single operations centre with real-time monitoring, 9.1% of municipal chambers already had these technologies in place.



92,6%*

Agregados domésticos privados com pelo menos um indivíduo com idade entre 16 e 74 anos e com ligação à Internet em casa
Private households with at least one person aged between 16 and 74 years and with internet access at home

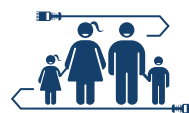

88,9%*

Agregados domésticos privados com ligação a Internet através de Banda Larga
Private households with broadband Internet access



87,6%*

Indivíduos com idade entre 16 e 74 anos que utilizaram a Internet, nos 3 meses anteriores à entrevista
Persons aged between 16 and 74 years who used the Internet in the 3 previous months to the interview



38,4%*

Indivíduos com idade entre os 16 e 74 anos com utilização de comércio eletrónico, nos 3 meses anteriores à entrevista
Persons aged between 16 and 74 years using e-commerce in 2023 in the 3 previous months to the interview



67,4%*

Indivíduos com idade entre 16 e 74 Interagiram com organismos públicos através da Internet, nos 12 meses anteriores à entrevista
Persons aged between 16 and 74 who interacted with public authorities through the Internet in the 3 previous months to the interview

*Dados referentes a 2024 | Data for 2024



Comunicação na Administração Local
Communication in Local Government

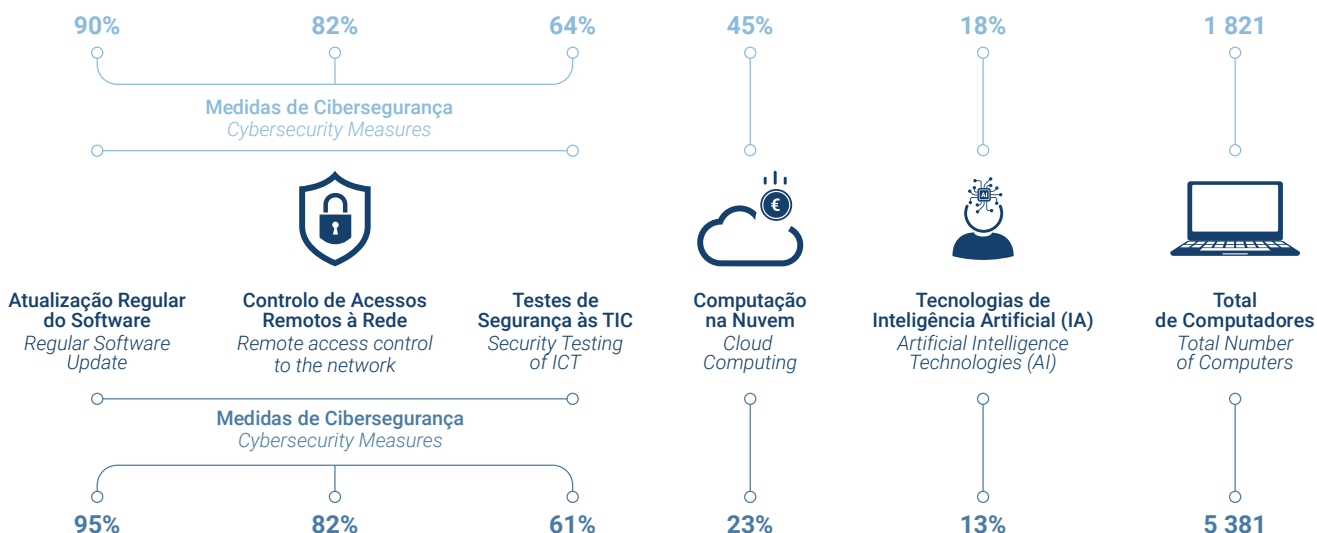

Administração Pública Regional
Regional Public Administration

Dados de 2023 se não especificado outro ano. | Data from 2023, unless another year is specified.
Fonte: INE, I.P./DREM, Inquérito à Utilização das Tecnologias de Informação e Comunicação pelas Famílias; Direção-Geral de Estatísticas de Educação e Ciência.
Source: INE, I.P./DREM, Survey on the Usage of Information and Communication Technologies by Households; Directorate-General of Education and Science Statistics.

COMÉRCIO INTERNO | DOMESTIC TRADE

Em 2023, as empresas do Comércio com sede na Região Autónoma da Madeira geraram um volume de negócios de 3 797,2 milhões de euros (+1,2% que no ano anterior) e empregaram 14 325 trabalhadores (+3,6% que no ano precedente).

As 3 712 empresas (+1,0% face a 2022) em atividade no setor do Comércio distribuíram-se entre 654 empresas dedicadas a Comércio, manutenção e reparação de veículos automóveis e motociclos (17,6% do total), 1 073 vocacionadas para o Comércio por Grosso, exceto de veículos automóveis e motociclos (28,9% do total) e 1 985 relativas a Comércio a Retalho, exceto de veículos automóveis e motociclos (53,5%). O volume de negócios da atividade de Comércio concentrou-se principalmente (55,5%) no Grossista (2 109,3 milhões de euros), tendo 34,7% (1 317,0 milhões de euros) correspondido ao subsetor do Retalho e 9,8% (370,9 milhões de euros) ao subsetor Automóvel (abrangendo vendas e manutenção).

Em 2023, existiam 89 Unidades Comerciais de Dimensão Relevante (UCDR) localizadas na RAM (mais 2 que em 2022), 66,3% dos quais dedicadas ao retalho não alimentar e 33,7% afetas ao retalho alimentar ou com predominância alimentar. Note-se que uma parte substancial destes estabelecimentos (80,6%) pertence a empresas cuja sede está localizada em Portugal Continental. As UCDR da RAM empregavam 3 121 trabalhadores (+5,5% do que o ano anterior), 68,2% dos quais mulheres, sendo que 22,5% do total trabalhava em regime temporário.

Estas unidades geraram um volume de negócios de 659,3 milhões de euros em 2023 (+12,4% face a 2022), onde se incluem 656,3 milhões de euros, respeitantes ao volume de vendas.

O retalho alimentar, com 30 estabelecimentos, gerou um volume de vendas de 454,6 milhões de euros (396,1 milhões de euros em 2022), enquanto os 59 estabelecimentos do retalho não alimentar faturaram 201,7 milhões de vendas de mercadorias (187,8 milhões de euros no ano anterior).

As unidades do retalho alimentar empregavam 2 069 trabalhadores (+3,0% do que no ano anterior). Nas unidades do retalho não alimentar estavam empregados 1 052 trabalhadores (+10,6% do que em 2022).

A venda de produtos de marca própria foi de 249,7 milhões de euros nos estabelecimentos UCDR (+15,9% face a 2023), representando 36,1% e 42,6% do volume de vendas global dos segmentos alimentar e não alimentar, respetivamente (pela mesma ordem, 34,4% e 42,3% em 2022).

In 2023, enterprises in the retail sector based in the Autonomous Region of Madeira generated a turnover of 3,797.2 million euros, an increase of 1.2% compared to the previous year, and employed 14 325 workers, a rise of 3.6% from the previous year.

In 2023, there were 3 712 enterprises (+1.0% compared to 2022) operating in the retail sector, distributed across 654 enterprises dedicated to the trade, maintenance, and repair of motor vehicles and motorcycles (17.6% of the total), 1 073 engaged in wholesale trade excluding motor vehicles and motorcycles (28.9% of the total), and 1 985 involved in retail trade excluding motor vehicles and motorcycles (53.5%). The turnover in the retail sector was primarily concentrated in wholesale trade (55.5%), amounting to 2 109.3 million euros. A further 34.7% (1 317.0 million euros) came from the retail subsector, and 9.8% (370.9 million euros) from the automotive subsector (covering sales and maintenance).

In 2023, there were 89 Large-Sized Commercial Units (LSCU) located in the ARM (2 more than in 2022), of which 66.3% were dedicated to non-food retail and 33.7% to food retail or predominantly food retail. It is noteworthy that a substantial portion of these establishments (80.6%) belongs to enterprises based in mainland Portugal.

The LSCUs, in the ARM employed 3 121 workers, a 5.5% increase from the previous year, 68.2% of whom were women. Of the total workforce, 22.5% worked under temporary contracts.

These units generated a turnover of 659.3 million euros in 2023, a 12.4% increase compared to 2022, including 656.3 million euros from sales.

The food retail sector, with 30 establishments, generated a turnover of 454.6 million euros (compared to 396.1 million euros in 2022), while the 59 non-food retail establishments achieved 201.7 million euros in sales of goods (up from 187.8 million euros in the previous year).

The food retail units employed 2 069 workers, a 3.0% increase from the previous year, while the non-food retail units employed 1 052 workers, an increase of 10.6% from 2022.

The sale of private label products in LSCUs amounted to 249.7 million euros (+15.9% compared to 2023), representing 36.1% of the total sales in the food segment and 42.6% in the non-food segment (compared to 34.4% and 42.3%, respectively, in 2022).

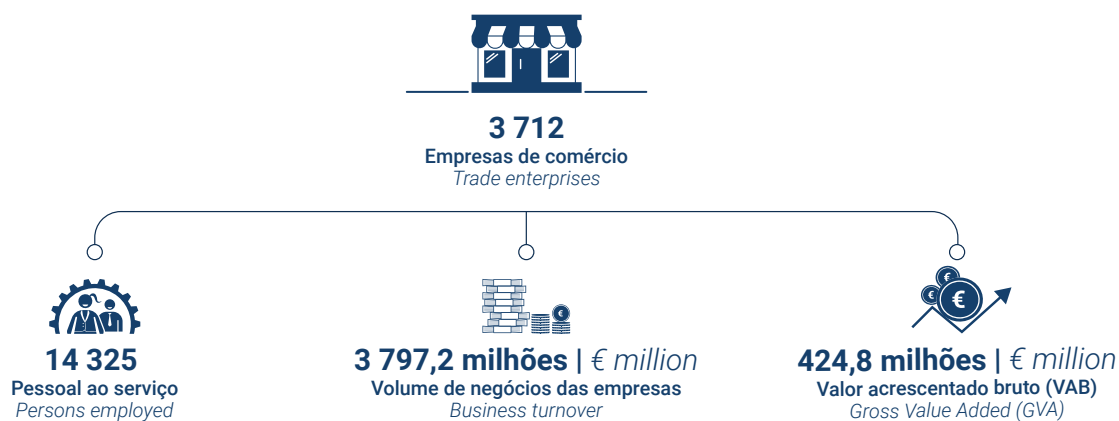

Unidades das empresas de Comércio, por divisão de atividade económica e forma jurídica
Units of trade enterprises, by economic activity division and legal form

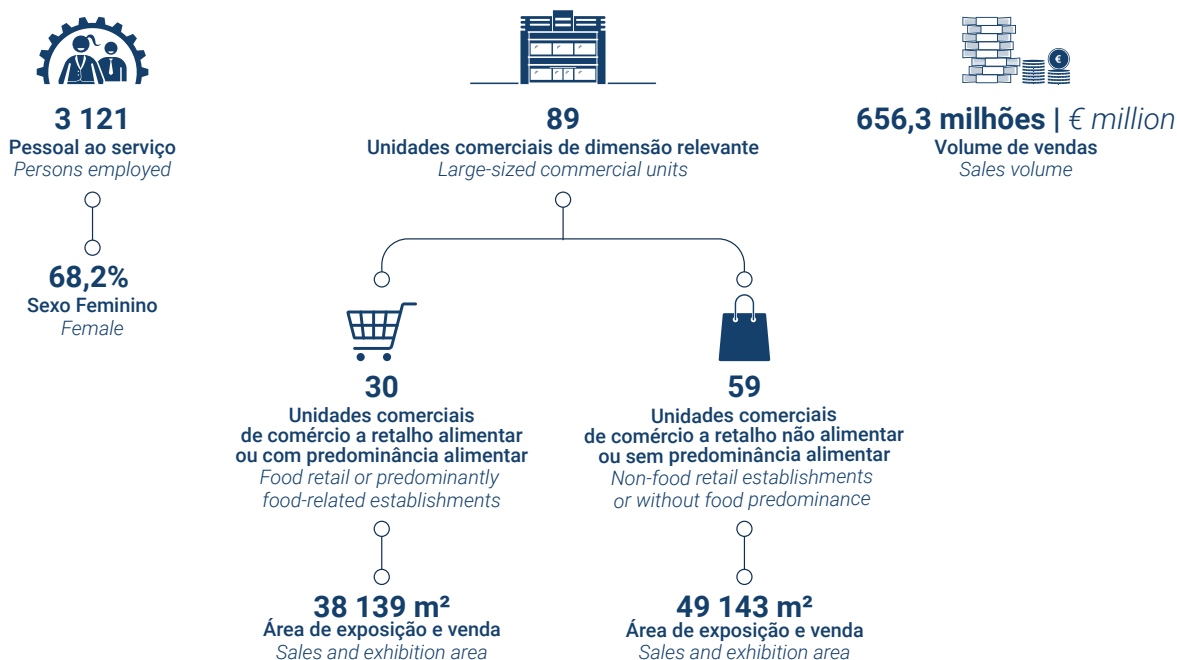
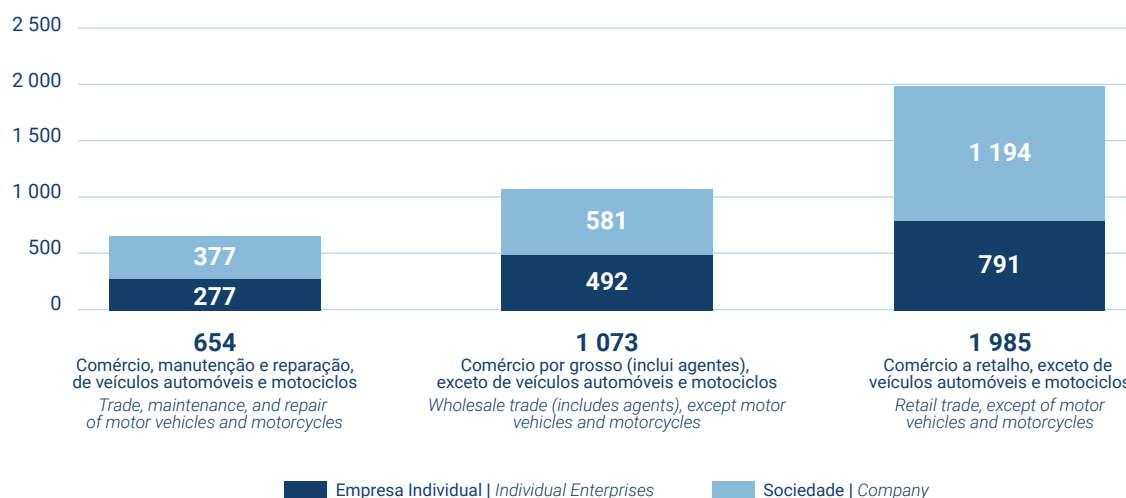

Fonte: INE, I.P./DREM, Sistema de Contas Integradas das Empresas; INE, I.P./DREM, Unidades Comerciais de Dimensão Relevante.
Source: INE, I.P./DREM, Integrated Business Accounts System; INE, I.P./DREM, Large-Sized Commercial Units.





O ESTADO | STATE

[ÍNDICE | CONTENTS](#)

ADMINISTRAÇÃO REGIONAL E LOCAL | LOCAL AND REGIONAL ADMINISTRATION

A Administração Pública Regional (APR) apresentou no final de 2023, uma capacidade de financiamento na ordem dos 24,6 milhões de euros, representando 0,4% do PIB, traduzindo uma melhoria do saldo registado em 2022. A dívida bruta da Administração Pública Regional da Madeira em 2023 situava-se nos 5 002,3 milhões de euros, tendo diminuído cerca de 28,7 milhões de euros (-0,6%) em relação ao ano de 2022, e representando cerca de 71,6% do PIB.

No ano de 2023, a receita total da APR da Madeira rondou os 1 841,9 milhões de euros, tendo aumentado 17,8% face a 2022 (+277,7 milhões de euros), com a receita corrente a crescer 18,7% (+278,1 milhões de euros). As três grandes componentes da receita corrente cresceram, destacando-se a variação de +34,3% nos impostos sobre o rendimento e o património, explicado pelo aumento na receita dos impostos sobre o rendimento das Pessoas Coletivas (IRC). Os impostos sobre a produção e a importação cresceram 10,2%, tendo as receitas com as contribuições sociais subido 6,4%.

Em 2023, a despesa total da APR da Madeira atingiu os 1 817,3 milhões de euros (1 709,8 milhões de euros no ano anterior), apresentando um aumento de 6,3% face ao ano anterior, em virtude do crescimento da despesa corrente (+10,8%), já que a despesa de capital registou uma diminuição de 20,4%.

Relativamente à administração local, tendo por base os valores provisórios para o ano de 2022, a receita das operações não financeiras das Câmaras Municipais por habitante na Região foi de 916 euros (827 euros em 2021), atingindo o valor mais alto no município do Porto Moniz, mais concretamente de 2 904 euros (2 550 euros no ano anterior), e o mais baixo em Câmara de Lobos, com receitas por habitante de 584 euros (458 euros no ano precedente). A relação das receitas e despesas de operações não financeiras revela um valor de 113,9% em 2022 (+20,5 p.p. em comparação com 2021).

No ano em análise, Santa Cruz apresentava a relação entre as receitas e despesas mais elevada (124,4%), enquanto São Vicente (99,5%) surgia com o rácio mais baixo. O Funchal era, em 2022, o município com maior percentagem de receitas próprias no total de receitas (70,3%), seguido por Santa Cruz (65,4%) e Porto Santo (58,1%), surgindo Santana no extremo oposto (16,9%). Na Região, este indicador situava-se nos 55,4%.

Outro indicador relevante é o das despesas com pessoal no total das despesas, que no ano em análise foi de 31,9% (30,1% em 2021). São Vicente apresentava o rácio inferior (16,2%) e Porto Santo, o superior (49,6%).

The Regional Public Administration reported a net lending of approximately 24.6 million euros at the end of 2023, representing 0.4% of GDP, thereby reflecting an improvement in the balance recorded in 2022. The gross debt of the Regional Public Administration of Madeira in 2023 stood at 5 002.3 million euros, marking a reduction of approximately 28.7 million euros (-0.6%) compared to 2022 and accounting for around 71.6% of GDP.

In 2023, the total revenue of the Regional Public Administration of Madeira amounted to approximately 1 841.9 million euros, reflecting a 17.8% increase compared to 2022 (+277.7 million euros), with current revenue rising by 18.7% (+278.1 million euros). The three main components of current revenue recorded growth, with particular emphasis on a 34.3% increase in income and property taxes, attributed to higher revenue from corporate income tax (IRC). Taxes on production and imports grew by 10.2%, while revenue from social contributions rose by 6.4%.

In 2023, total expenditure by the Regional Public Administration of Madeira reached 1 817.3 million euros (compared to 1 709.8 million euros in the previous year), registering a 6.3% increase year-on-year, primarily driven by a 10.8% rise in current expenditure, as capital expenditure declined by 20.4%.

With regard to local administration, based on provisional figures for 2022, the per capita revenue from non-financial operations of municipal councils in the Region amounted to 916 euros (827 euros in 2021), with the highest value recorded in the municipality of Porto Moniz at 2 904 euros (2 550 euros in the previous year) and the lowest in Câmara de Lobos, where per capita revenue stood at 584 euros (458 euros in the preceding year). The ratio of revenue to expenditure from non-financial operations reached 113.9% in 2022 (+20.5 pp compared to 2021).

In the reference year, Santa Cruz exhibited the highest ratio between revenue and expenditure (124.4%), while São Vicente recorded the lowest (99.5%). In 2022, Funchal had the highest proportion of own revenue in total revenue (70.3%), followed by Santa Cruz (65.4%) and Porto Santo (58.1%), whereas Santana had the lowest proportion (16.9%). At the regional level, this indicator stood at 55.4%.

Another relevant indicator is the share of personnel expenses in total expenditure, which stood at 31.9% in the reference year (compared to 30.1% in 2021). São Vicente reported the lowest ratio (16.2%), while Porto Santo recorded the highest (49.6%).

Administração Regional 2023Pe
Regional Administration 2023Pe

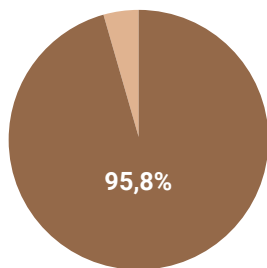
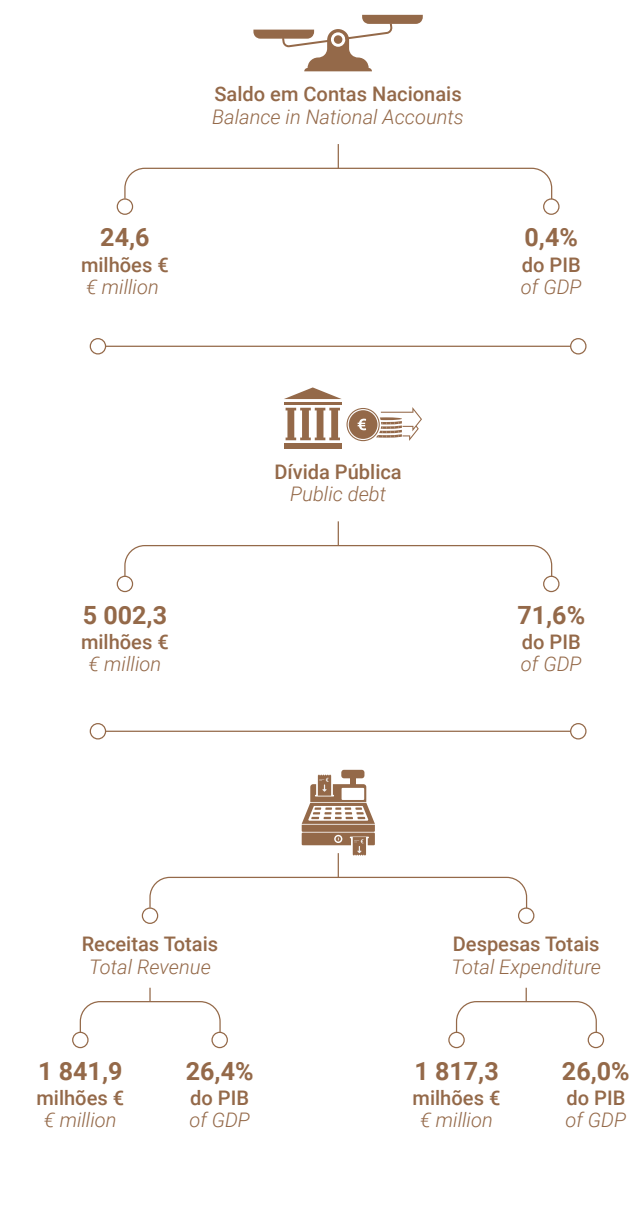

Receita Corrente no Total Receita
Current revenue in the total revenue

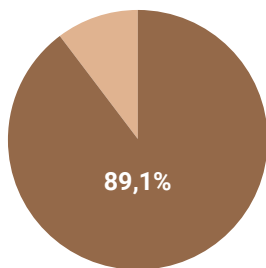

Despesa Corrente no Total da Despesa
Current expenditure in the total expenditure

Administração Local 2022Pe
Local Government 2022Pe

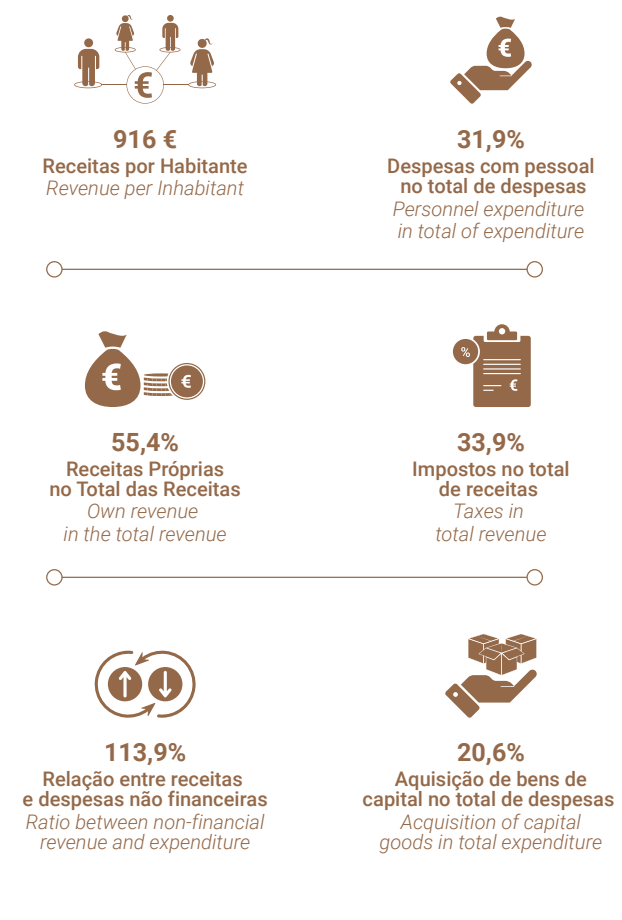

2022Po
2022Po

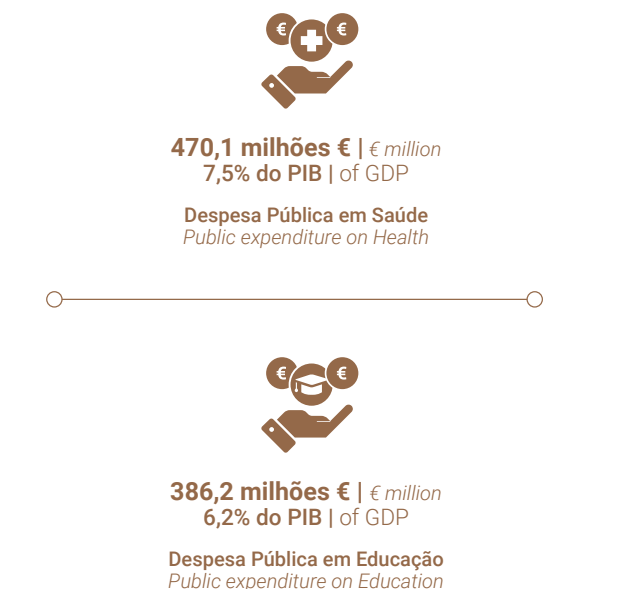

Fonte: INE, I.P./DREM, Contas não Financeiras da Administração Pública; BdP/DREM, Contas Financeiras da Administração Pública; Direção Geral das Autarquias Locais.
Source: INE, I.P./DREM, Non-Financial Accounts of Public Administration; BdP/DREM, Public Administration Financial Accounts; Directorate General for Local Authorities.

JUSTIÇA | JUSTICE

Em 2023, as autoridades policiais registaram 7 209 crimes, a que correspondia a uma taxa de criminalidade de 28,1 crimes por mil habitantes. Relativamente ao ano de 2022, verificou-se um aumento de 5,9% no total de crimes registados (mais 399 crimes) e também de 1,2 pontos de permilagem na taxa de criminalidade. A nível nacional verificou-se também um crescimento do número de crimes como da taxa de criminalidade (+8,2% e 2,2 pontos de permilagem, respetivamente).

Por município, a taxa de criminalidade foi mais elevada no Porto Santo (51,8 ‰) e a mais baixa em Santana (12,6 ‰).

Relativamente a 2022, observou-se uma subida em todos os tipos de crimes, com exceção dos crimes contra animais de companhia, que caíram 40,0%.

Nota para a diminuição dos crimes relacionados com a condução de veículos com taxa de álcool igual ou superior a 1,2g/l na RAM, que passaram de 1 048 em 2022 para 1 022 em 2023 (-2,5%). Salienta-se ainda em 2023 na Região, a celebração de 9 076 escrituras públicas, dos quais, 3 843 compra e venda de imóveis, 1 920 habilitações e 1 532 justificações.

Os processos de falência, insolvência e recuperação de empresas entrados (226) e findos (230) evidenciaram evoluções negativas face a 2022, traduzindo em ambos os casos uma variação de -3,8%. Como se constata, o número de processos findos foi superior ao número dos processos entrados, o que se traduziu numa redução dos processos pendentes de 14,3%.

Em 2023, a lotação (349), do estabelecimento prisional, manteve-se igual relativamente ao ano anterior. Em 31 de dezembro de 2023, a população reclusa abrangia 313 pessoas, o que representou um aumento de 1 recluso face à mesma data do ano precedente (taxa de variação de +0,3%).

In 2023, the police authorities recorded 7 209 crimes, corresponding to a crime rate of 28.1 crimes per thousand inhabitants. Compared to 2022, there was an increase of 5.9% in the total number of crimes recorded (an increase of 399 crimes) and also a rise of 1.2 permillage points in the crime rate. At the national level, there was also an increase in both the number of crimes and the crime rate (+8.2% and 2.2 permillage points, respectively).

By municipality, the highest crime rate was in Porto Santo (51.8 ‰) while the lowest was in Santana (12.6‰).

Compared to 2022, there was an increase in all types of crimes, except for crimes against pets, which decreased by 40.0%.

Notably, there was a decrease in crimes related to driving vehicles with a blood alcohol concentration of 1.2g/l or higher in the Autonomous Region of Madeira, which dropped from 1 048 in 2022 to 1 022 in 2023 (-2.5%). Additionally, in 2023, the Region also recorded the signing of 9 076 public deeds, of which 3 843 were property sales, 1 920 were inheritance deeds, and 1 532 were declarations.

Bankruptcy, insolvency, and business recovery cases recorded a decrease of 3.8% in incoming cases (226) and also in completed cases (230) compared to 2022. As the number of completed cases exceeded the number of incoming cases, there was a 14.3% reduction in pending cases.

In 2023, the prison capacity (349) remained unchanged compared to the previous year. As of December 31, 2023, the prisoner population totalled 313 persons, representing an increase of 1 person compared to the same date in the previous year, reflecting a change rate of +0.3%.



7 209

Crimes
Crimes



721

Crimes de violência doméstica
contra cônjuge ou análogo
Domestic violence crimes
against spouse or similar

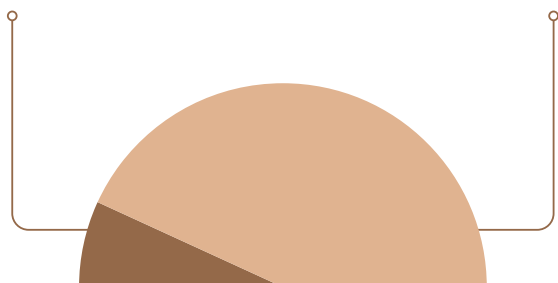

Crimes registados pelas autoridades policiais segundo
as categorias de crime | Crimes recorded by law
enforcement authorities according to crime categories

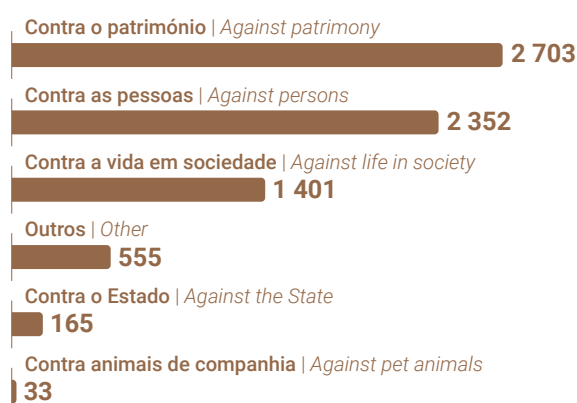

28,1%

Taxa de criminalidade
Crime rate



Principais atos notariais
Main notarial acts

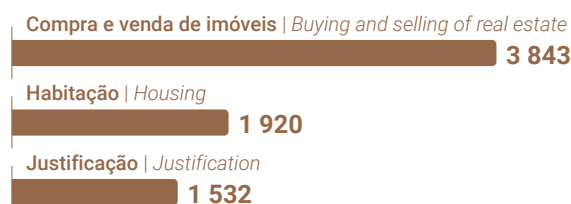

9 076

Escrituras públicas
Public deeds



Processos de falência, insolvência e recuperação de
empresas nos tribunais da Comarca da Madeira |
Bankruptcy, insolvency, and business recovery cases in
the courts of the Madeira District

	2023
Entrados Incoming	226
Findos Closed	230
Pendentes Pending	24

Fonte: Ministério da Justiça – Direção-Geral da Política de Justiça.
Source: Ministry of Justice – Directorate-General for Justice Policy.

PARTICIPAÇÃO POLÍTICA | POLITICAL PARTICIPATION

A 10 de março de 2024, realizou-se, em Portugal, a eleição para a Assembleia da República.

Para estas eleições, contabilizaram-se, na Região Autónoma da Madeira, 254 502 inscritos e 149 783 votantes.

A taxa de abstenção média nacional, nestas eleições legislativas foi de 40,2%. Este valor foi inferior ao valor nacional de abstenção das eleições legislativas de 2022 (48,6%) e o mais baixo de todas as eleições análogas desde 2005.

A taxa de abstenção foi ligeiramente mais elevada na Região Autónoma da Madeira (41,1%), comparativamente à média nacional, sendo, porém, este valor o mais baixo, na Região, desde 1999.

A 26 de maio de 2024, realizou-se na Região Autónoma da Madeira, a eleição para a Assembleia Legislativa da Região Autónoma da Madeira.

Para estas eleições, contabilizaram-se 254 502 inscritos e 135 909 votantes, sendo que a maior concentração de votantes foi registada no município do Funchal (56 557).

A taxa de abstenção na Região foi de 46,6%. Este valor foi quase idêntico ao valor de abstenção das eleições legislativas regionais de 2023 (46,7%). O município com maior abstenção foi São Vicente (57,7%) e em oposição surge o Porto Moniz (39,3%), com a menor.

A 9 de junho de 2024, realizou-se, em Portugal, as eleições para o Parlamento Europeu.

Para estas eleições, contabilizaram-se, na Região Autónoma da Madeira, 254 502 inscritos e 149 783 votantes.

A taxa de abstenção média nacional, nestas eleições europeias foi de 58,2%. Para a Região Autónoma da Madeira, a taxa de abstenção foi de 58,4%, quase idêntica à média nacional.

On 10 March 2024, elections for the National Parliament were held in Portugal.

In the Autonomous Region of Madeira, there were 254 502 registered voters, with 149 783 participating in the election.

The national average abstention rate for these legislative elections was 40.2%, a figure lower than the national abstention rate recorded in the 2022 legislative elections (48.6%) and the lowest among all similar elections since 2005.

The abstention rate in the Autonomous Region of Madeira was slightly higher at 41.1%, although this was the lowest abstention rate in the Region since 1999.

On 26 May 2024, the election for the Regional Parliament of the Autonomous Region of Madeira was held.

For this election, 254 502 persons were registered, and 135 909 voted, with the highest voter concentration recorded in the municipality of Funchal (56 557 voters).

The abstention rate in the Region was 46.6%, nearly identical to the rate in the 2023 regional legislative elections (46.7%). The municipality with the highest abstention rate was São Vicente (57.7%), while the lowest was in Porto Moniz (39.3%).

On 9 June 2024, the European Parliament elections were held in Portugal.

In the Autonomous Region of Madeira, there were 254 502 registered voters, with 149 783 participating.

The national average abstention rate for these European elections was 58.2%, and in the Autonomous Region of Madeira, it was nearly the same, at 58.4%.

Participação Política/Political Participation

Eleições para a Assembleia Legislativa da RAM

Elections to the Legislative Assembly of the Autonomous Region of Madeira

Inscritos
Registered voters
254 522

Votantes
Voters
135 909

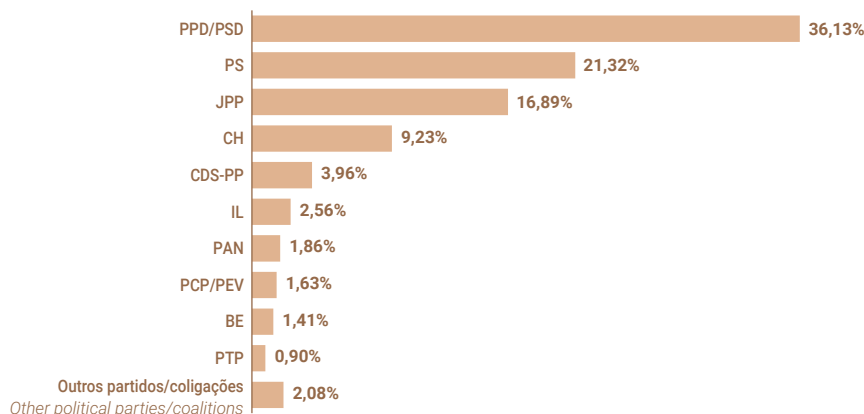

Nº de votantes/Voters

PPD/PSD - 49 103 • PS - 28 981 • JPP - 22 958 • CH - 12 541 • CDS-PP - 5 384 • IL - 3 482 • PAN - 2 531 • PCP/PEV - 2 217 • BE - 1 912 • PTP - 1 222 • Outros partidos ou coligações/Other - 2 787

Eleições para a Assembleia da República

Elections to the National Parliament

Inscritos
Registered voters
254 502

Votantes
Voters
149 783

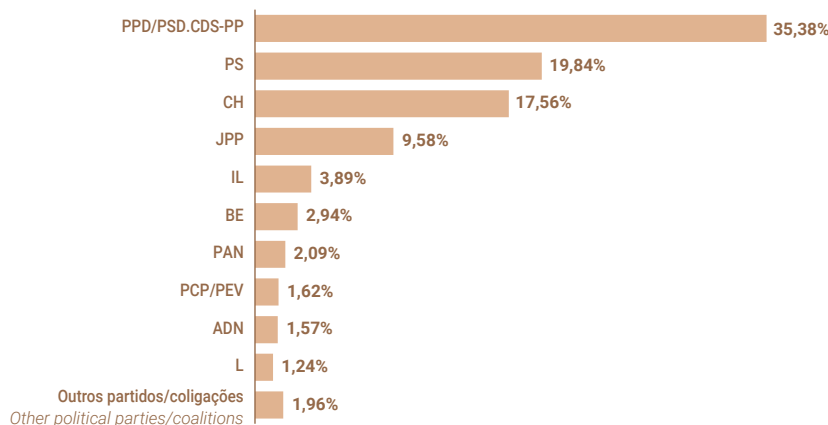

Nº de votantes/Voters

PPD/PSD.CDS-PP - 52 992 • PS - 29 723 • CH - 26 296 • JPP - 14 344 • IL - 5 827 • BE - 4 404 • PAN - 3 127 • PCP/PEV - 2 429 • ADN - 2 348 • L - 1 864 • Outros partidos ou coligações/Other - 2 950

Eleições para o Parlamento Europeu

Elections to the European Parliament

Inscritos
Registered voters
254 502

Votantes
Voters
106 085

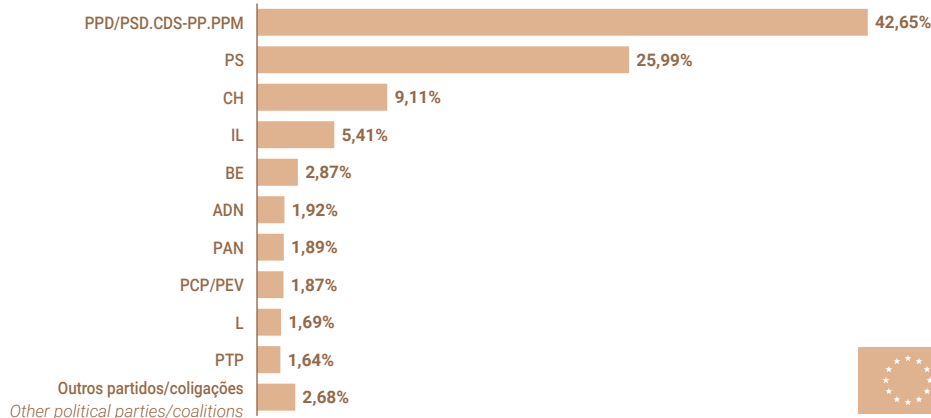

Nº de votantes/Voters

PPD/PSD.CDS-PP.PPM - 45 250 • PS - 27 574 • CH - 9 665 • IL - 5 737 • BE - 3 049 • ADN - 2 040 • PAN - 2 001 • PCP/PEV - 1 983 • L - 1 798 • PTP - 1 738 | Outros partidos ou coligações/Other - 2 830

Fonte: Secretaria-Geral da Administração Interna - Administração Eleitoral.
Source: General Secretariat of Internal Administration - Electoral Administration.



INSTITUTO NACIONAL DE ESTATÍSTICA
STATISTICS PORTUGAL

/Estatísticas Multitemáticas /Tema A

Anuário Estatístico
da Região Autónoma da Madeira

Statistical Yearbook
of The Autonomous Region of Madeira



Publicação



Quadros



<https://estatistica.madeira.gov.pt/>