



Anuário Estatístico
da Região Autónoma da Madeira 2015
Statistical Yearbook of
Região Autónoma da Madeira

Edição 2016



Estatísticas
oficiais

Anuário Estatístico
da Região Autónoma da Madeira 2015
Statistical Yearbook of
Região Autónoma da Madeira

Edição 2016



Estatísticas
oficiais

Catálogo Recomendada

ANUÁRIO ESTATÍSTICO DA REGIÃO AUTÓNOMA DA MADEIRA.

Funchal, 2000-

Anuário Estatístico da Região Autónoma da Madeira / ed. Direção Regional de Estatística da Madeira. – 1998- . - Funchal, DREM, 2000- . – 30 cm

Anual. – Continuação de : Anuário Estatístico : Madeira

ISSN 1645-2275

ISBN 978-989-8755-24-7

Editor

Direção Regional de Estatística da Madeira

Calçada de Santa Clara, 38 – 1º

9004-545 Funchal

Portugal

Telefone: 291 72 00 60

Fax: 291 74 19 09

Diretora Regional da DREM

Dr.ª Emília Alves

Capa

Instituto Nacional de Estatística

Design, Composição e Impressão

Direção Regional de Estatística da Madeira

Tiragem

80 exemplares

Preço

22,00 € (isento de IVA nos termos do nº 2 do artº 2º do CIVA)

O INE na Internet

www.ine.pt

A DREM na Internet

estatistica.madeira.gov.pt

© DREM, Funchal - Portugal, 2016

A reprodução de qualquer página desta publicação é autorizada, exceto para fins comerciais, desde que mencionando o INE, IP / DREM, como autor, o título da obra, o ano de edição e a referência Funchal – Portugal

ÍNDICE - CONTENTS

Pág.

Nota introdutória – Introduction	19
Glossário – Glossary	31
Sinais convencionais – Conventional Signs	
Unidades de medida – Units of measure	
Siglas e abreviaturas – Acronyms and abbreviations	
Notas gerais – General notes	

I - O Território

I - Territory

Mapas - Maps	41
--------------	----

I.1 - Território

I.1 - Territory

I.1.1 – Pontos extremos de posição geográfica por NUTS II, 2015	
Extreme points of the geographic position by NUTS II, 2015	45
I.1.2 – Área, perímetro, extensão máxima e altimetria por NUTS II, 2015	
Area, perimeter, maximum extension and altimetry by NUTS II, 2015	46
I.1.3 – Área, perímetro, extensão máxima e altimetria por município, 2015	
Area, perimeter, maximum extension and altimetry by municipality, 2015	47
I.1.4 – Principais sistemas montanhosos por NUTS II	
Major mountain systems by NUTS II	48
I.1.5 – Temperatura média do ar, noites tropicais e ondas de calor por NUTS II e por estação meteorológica, 2015	
Average air temperature, tropical nights and heat waves by NUTS II and meteorological station, 2015	49
I.1.6 – Precipitação por NUTS II e por estação meteorológica, 2015	
Average precipitation by NUTS II and meteorological station, 2015	51
I.1.7 – Rede Natura 2000, Ramsar e Áreas protegidas por município, 2015	
Nature 2000 network, Ramsar and Protected areas by municipality, 2015	53
I.1.8 – Ordenamento do território por município, 2015	
Spatial planning by municipality, 2015	55
I.1.9 – Lugares censitários por município, segundo os escalões de dimensão populacional, 2011	
Census localities by municipality, according to population dimensions, 2011	56
I.1.10 – Estrutura territorial por município, 2011 e 2015	
Territorial structure by municipality, 2011 and 2015	57
I.1.11 – Aeroportos e aeródromos por NUTS II, 2015	
Airports and aerodromes by NUTS II, 2015	58

I.2 - Ambiente

I.2 - Environment

I.2.1 – Indicadores de ambiente por município, 2014 e 2015 Environmental indicators by municipality, 2014 and 2015.....	61
I.2.2 – Qualidade das águas para consumo humano por município, 2015 Quality of the waters for human consumption by municipality, 2015.....	62
I.2.3 – Águas balneares por município, segundo o tipo e a classe de qualidade, 2015 Bathing waters by municipality, according to the type and quality classes, 2015.....	63
I.2.4 – Resíduos urbanos recolhidos por tipo de recolha e tipo de destino, por município, 2014 Municipal waste collected by type of collection and kind of destination, by municipality, 2014.....	64
I.2.5 – Receitas e despesas dos municípios, segundo os domínios de gestão e proteção do ambiente, 2015 Receipts and expenditures of municipalities, according to domains of environmental management and protection, 2015.....	65
I.2.6 – Bombeiros por NUTS III, segundo o sexo, o grupo etário, o nível de escolaridade e o tipo de vínculo, 2014 Firemen by NUTS III, according to sex, age group, level of education and type of link, 2014.....	66
I.2.7 – Investimentos, gastos e rendimentos das entidades detentoras de corpos de bombeiros, segundo o tipo de rubrica contabilística por NUTS III, 2014 Investments, costs and income of entities holding fire brigades by NUTS III, according to type of accounting item, 2014.....	67

II - As Pessoas

II - People

II.1 - População

II.1 - Population

II.1.1 – Indicadores de população por município, 2013 e 2015 Population indicators by municipality, 2013 and 2015.....	73
II.1.2 – Indicadores de população segundo a Tipologia de áreas urbanas, por NUTS III, 2015 Population indicators according to the Classification of urban areas, by NUTS III, 2015.....	75
II.1.3 – População residente por município, segundo os grandes grupos etários e o sexo em 31/12/2015 Resident population by municipality, according to age groups and sex on 31/12/2015.....	76
II.1.4 – População residente segundo o sexo, de acordo com a Tipologia de áreas urbanas, por NUTS III, 2015 Population indicators by sex, according to the Classification of urban areas, by NUTS III, 2015.....	78
II.1.5 – População residente segundo os grandes grupos etários, de acordo com a Tipologia de áreas urbanas, por NUTS III, 2015 Population indicators by age groups, according to the Classification of urban areas, by NUTS III, 2015.....	79
II.1.6 – Movimento da população e população estrangeira por município, 2013 e 2015 Population changes and foreign population by municipality, 2013 and 2015.....	80
II.1.7 – População estrangeira com estatuto de residente, segundo as principais nacionalidades por município, 2015 Foreign population with residence status, according main nationalities by municipality, 2015.....	82

II.2 - Educação

II.2 - Education

II.2.1 – Indicadores de educação por município, 2014/2015 Education indicators by municipality, 2014/2015	85
II.2.2 – Indicadores de educação por município, 2014/2015 e 2015/2016 Education indicators by municipality, 2014/2015 and 2015/2016	86
II.2.3 – Estabelecimentos de educação/ensino por município, segundo o nível de ensino ministrado e a natureza institucional, 2014/2015 Educational institutions by municipality, according to level of education provided and the nature of the institution, 2014/2015.....	87
II.2.4 – Estabelecimentos privados de educação/ensino por município, segundo o nível de ensino ministrado e a natureza institucional, 2014/2015 Private educational institutions by municipality, according to level of education provided and the nature of the institution, 2014/2015.....	88
II.2.5 – Alunas/os matriculadas/os por município, segundo o nível de ensino ministrado e a natureza institucional do estabelecimento, 2014/2015 Students enrolled (in institutions) by municipality, according to level of education provided and the nature of the institution, 2014/2015.....	89
II.2.6 – Alunas/os matriculadas/os no ensino privado por município, segundo o nível de ensino ministrado e a natureza institucional do estabelecimento, 2014/2015 Students enrolled in private education by municipality, according to level of education provided and the nature of the institution, 2014/2015.....	91
II.2.7 – Alunas/os matriculadas/os em modalidades de educação/formação orientadas para jovens, por município, segundo o nível de ensino ministrado e a natureza institucional do estabelecimento, 2014/2015 Students enrolled in youth oriented education/training modalities by municipality, according to the level of education provided and the nature of the institution, 2014/2015.....	92
II.2.8 – Alunas/os matriculadas/os em modalidades de educação/formação orientadas para adultas/os, por município, segundo o nível de ensino ministrado e a natureza institucional do estabelecimento, 2014/2015 Students enrolled in adult oriented education/training modalities by municipality, according to the level of education provided and the nature of the institution, 2014/2015.....	94
II.2.9 – Alunas/os matriculadas/os no ensino básico em modalidades de educação/formação orientadas para jovens, por município, segundo a modalidade, 2014/2015 Students enrolled in youth oriented basic education/training modalities by municipality, according to the modality of education, 2014/2015	95
II.2.10 – Alunas/os matriculadas/os no ensino básico público em modalidades de educação/formação orientadas para jovens por município, segundo a modalidade, 2014/2015 Students enrolled in youth oriented public basic education/training modalities by municipality, according to the modality of education, 2014/2015	96
II.2.11 – Alunas/os matriculadas/os no ensino secundário em modalidades de educação/formação orientadas para jovens, por município, segundo a modalidade, 2014/2015 Students enrolled in youth oriented secondary education/training modalities by municipality, according to the modality of education, 2014/2015	97
II.2.12 – Alunas/os matriculadas/os no ensino secundário público em modalidades de educação/formação orientadas para jovens, por município, segundo a modalidade, 2014/2015 Students enrolled in youth oriented public secondary education/training modalities by municipality, according to the modality of education, 2014/2015	98
II.2.13 – Alunas/os matriculadas/os em modalidades de educação/formação orientadas para adultas/os, por município, segundo o nível de ensino ministrado e a modalidade, 2014/2015 Students enrolled in adult oriented education/training modalities by municipality, according to level of education provided and modality of education, 2014/2015.....	99

II.2.14 – Alunas/os matriculadas/os no ensino público em modalidades de educação/formação orientadas para adultas/os, por município, segundo o nível de ensino ministrado e a modalidade, 2014/2015 Students enrolled in adult oriented public education/training modalities by municipality, according to level of education provided and modality of education, 2014/2015.....	101
II.2.15 – Pessoal docente e não docente por município, segundo o nível de ensino ministrado e a natureza institucional do estabelecimento, 2014/2015 Teaching staff and other staff by municipality, according to level of education provided and nature of institution, 2014/2015.....	103
II.2.16 – Estabelecimentos, alunas/os inscritas/os e docentes no ensino superior por município, segundo a natureza institucional do estabelecimento, 2014/2015 e 2015/2016 Educational institutions, students enrolled and teaching staff in the tertiary education by municipality, according to the nature of the institution, 2014/2015 and 2015/2016.....	105
II.2.17 – Alunas/os inscritas/os no ensino superior por área de estudo e sexo, segundo a NUTS III, 2015/2016 Students enrolled in tertiary education institutions by field of study and sex, according to NUTS III, 2015/2016.....	106
II.2.18 – Diplomadas/os no ensino superior por área de estudo e sexo, segundo a NUTS III, 2014/2015 Graduates from tertiary education institutions by field of study and sex, according to NUTS III, 2014/2015.....	107
II.2.19 – Vagas no ensino superior por área de estudo, segundo a NUTS III, 2015/2016 Vacancies at tertiary education institutions by field of study, according to NUTS III, 2015/2016.....	108

II.3 - Cultura e Desporto

II.3 - Culture and Sports

II.3.1 – Indicadores da cultura e desporto por município, 2015 Culture and sports indicators by municipality, 2015.....	111
II.3.2 – Publicações periódicas por município, 2015 Periodical publications by municipality, 2015.....	113
II.3.3 – Caracterização e exibição do cinema por NUTS III, 2015 Characterization and exhibition of cinema by NUTS III, 2015.....	114
II.3.4 – Recintos de espetáculos e espetáculos ao vivo por município, 2015 Art facilities and live shows by municipality, 2015.....	115
II.3.5 – Bens imóveis culturais por município, 2015 Cultural properties by municipality, 2015.....	116
II.3.6 – Museus e galerias de arte por município, 2015 Museums and art galleries by municipality, 2015.....	117
II.3.7 – Despesas das câmaras municipais em atividades culturais e criativas por município, 2015 Local administration expenditures on cultural and creative activities by municipality, 2015.....	118
II.3.8 – Despesas das câmaras municipais em atividades e equipamentos desportivos por município, 2015 Local administration expenditures on sports activities and equipments by municipality, 2015.....	120

II.4 - Saúde

II.4 - Health

II.4.1 – Indicadores de saúde por município, 2014 e 2015 Health indicators by municipality, 2014 and 2015.....	124
II.4.2 – Hospitais por município, 2014 Hospitals by municipality, 2014.....	126

II.4.3 – Consultas externas nos hospitais por município, segundo a especialidade, 2014	
External appointments in hospitals by municipality, according to the speciality, 2014.....	128
II.4.4 – Farmácias e postos farmacêuticos móveis por município, 2015	
Pharmacies and mobile medicine depots by municipality, 2015.....	129
II.4.5 – Médicas/os por município de residência, segundo a especialidade, 2015	
Medical doctors by municipality of residence, according to the speciality, 2015.....	130
II.4.6 – Partos por município de residência da mãe, segundo o local do parto, 2015	
Parturitions by mother's municipality of residence, according to the place of parturition, 2015.....	131
II.4.7 – Indicadores do Inquérito Nacional de Saúde, segundo a Tipologia de áreas urbanas, por NUTS II, 2014	
National Health Survey indicators, according to the Classification of urban areas, by NUTS II, 2014.....	132
II.4.8 – População residente com 15 ou mais anos, segundo a existência dos principais tipos de doença crónica, a Tipologia de áreas urbanas e o sexo, por NUTS II, 2014	
Resident population aged 15 years and over, according to the main types of chronic disease, the Classification of urban areas and sex, by NUTS II, 2014.....	133
II.4.9 – População residente com 18 ou mais anos, segundo as classes de Índice de Massa Corporal (IMC), a Tipologia de áreas urbanas e o sexo, por NUTS II, 2014	
Resident population aged 18 years and over, according to categories of Body Mass Index (BMI), the Classification of urban areas and sex, by NUTS II, 2014.....	134
II.4.10 – População residente com 15 ou mais anos, segundo a condição perante o consumo de tabaco, a Tipologia de áreas urbanas e o sexo, por NUTS II, 2014	
Resident population aged 15 years and over, according to smoking condition, the Classification of urban areas and sex, by NUTS II, 2014.....	135
II.4.11 – População residente com 15 ou mais anos, segundo a condição perante o consumo de bebidas alcoólicas nos 12 meses anteriores à entrevista, a Tipologia de áreas urbanas e o sexo, por NUTS II, 2014	
Resident population aged 15 years and over, according to consumption of alcoholic beverages in the 12 months preceding the interview, the Classification of urban areas and sex, by NUTS II, 2014.....	136

II.5 – Mercado de Trabalho

II.5 – Labour Market

II.5.1 – Indicadores do mercado de trabalho por NUTS II, 2015	
Labour market indicators by NUTS II, 2015.....	139
II.5.2 – Indicadores do mercado de trabalho, segundo a tipologia de áreas urbanas, por NUTS II, 2015	
Labour market indicators, according to classification of urban areas, by NUTS II, 2015.....	141
II.5.3 – Indicadores do mercado de trabalho por município, 2014	
Labour market indicators by municipality, 2014.....	142
II.5.4 – Taxa de atividade por NUTS II, segundo o grupo etário e o sexo, 2015	
Activity rate by NUTS II, according to age group and sex, 2015.....	143
II.5.5 – Taxa de emprego por NUTS II, segundo o grupo etário e o sexo, 2015	
Employment rate by NUTS II, according to age group and sex, 2015.....	144
II.5.6 – População ativa por NUTS II, segundo o grupo etário e o sexo, 2015	
Active population by NUTS II, according to age group and sex, 2015.....	145
II.5.7 – População empregada por NUTS II, segundo o grupo etário e o sexo, 2015	
Employed population by NUTS II, according to age group and sex, 2015.....	146
II.5.8 – População desempregada por NUTS II, segundo o grupo etário e o sexo, 2015	
Unemployed population by NUTS II, according to age group and sex, 2015.....	147
II.5.9 – População inativa por NUTS II, segundo o grupo etário e o sexo, 2015	
Inactive population by NUTS II, according to age group and sex, 2015.....	148

II.5.10 – População ativa por NUTS II, segundo o nível de escolaridade completo e o sexo, 2015 Active population by NUTS II, according to level of educational completed and sex, 2015	149
II.5.11 – População empregada por NUTS II, segundo a profissão principal (CPP-10), 2015 Employed population by NUTS II, according to main occupation (ISCO-08), 2015.....	150
II.5.12 – População empregada por NUTS II, segundo a situação na profissão principal, a duração do trabalho e o sexo, 2015 Employed population by NUTS II, according to occupational status, work duration and sex, 2015.....	151
II.5.13 – População empregada por NUTS II, segundo o setor de atividade principal (CAE-Rev.3) e o sexo, 2015 Employed population by NUTS II, according to sector of main activity (CAE-Rev.3) and sex, 2015	152
II.5.14 – População empregada no setor secundário por NUTS II, segundo o ramo de atividade económica (CAE-Rev.3), 2015 Employed population in secondary sector by NUTS II, according to branch of economic activity (CAE-Rev.3), 2015	153
II.5.15 – População empregada no setor terciário por NUTS II, segundo o ramo de atividade económica (CAE-Rev.3), 2015 Employed population in tertiary sector by NUTS II, according to branch of economic activity (CAE-Rev.3), 2015...	154
II.5.16 – População inativa por NUTS II, segundo a categoria e o sexo, 2015 Inactive population by NUTS II, according to main status and sex, 2015	155
II.5.17 – População desempregada por NUTS II, segundo os tipos de desemprego, 2015 Unemployed population by NUTS II, according to types of unemployment, 2015	156
II.5.18 – Variação média anual do índice de custo do trabalho (corrigido dos dias úteis) por NUTS II, 2015 Labour cost index year-on-year rate of change (working day adjusted) by NUTS II, 2015.....	157
II.5.19 – Trabalhadores/as por conta de outrem nos estabelecimentos por município, segundo o setor de atividade (CAE-Rev.3) e o sexo, 2014 Employees in establishments by municipality, according to sector of main activity (CAE-Rev.3) and sex, 2014	158
II.5.20 – Ganho médio mensal dos/das trabalhadores/as por conta de outrem nos estabelecimentos por município, segundo o setor de atividade (CAE-Rev.3) e o sexo, 2014 Mean monthly earning of employees in establishment by municipality, according to sector of main activity (CAE-Rev.3) and sex, 2014.....	159
II.5.21 – Trabalhadores/as por conta de outrem nos estabelecimentos por município, segundo o escalão de pessoal da empresa, 2014 Employees in establishments by municipality, according to employees size class, 2014.....	160
II.5.22 – Ganho médio mensal dos/das trabalhadores/as por conta de outrem nos estabelecimentos por município, segundo o escalão de pessoal da empresa, 2014 Mean monthly earning of employees in establishments by municipality, according to employees size class, 2014	161
II.5.23 – Trabalhadores/as por conta de outrem nos estabelecimentos por município, segundo o nível de habilitações, 2014 Employees in establishments by municipality, according to level of education, 2014.....	162
II.5.24 – Ganho médio mensal dos/das trabalhadores/as por conta de outrem nos estabelecimentos por município, segundo o nível de habilitações, 2014 Mean monthly earning of employees in establishments by municipality, according to level of education, 2014.....	163
II.5.25 – Trabalhadores/as por conta de outrem nos estabelecimentos por município, segundo a profissão Principal (CPP-10), 2014 Employees in establishments by municipality, according to main occupation (ISCO-08), 2014	164
II.5.26 – Ganho médio mensal dos/das trabalhadores/as por conta de outrem nos estabelecimentos por município, segundo a profissão principal (CPP-10), 2014 Mean monthly earning of employees in establishments by municipality, according to main occupation (ISCO-08), 2014	165

II.6 - Proteção Social

II.6 - Social Protection

II.6.1 – Indicadores de prestações sociais da Segurança Social por município, 2015 Social benefits of Social Security indicators by municipality, 2015	169
II.6.2 – Pensionistas da Segurança Social por município, segundo o tipo de pensão, 2015 Social Security pensioners by municipality, according to the type of pension, 2015.....	170
II.6.3 – Pensões da Segurança Social por município, segundo o tipo de pensão, 2015 Social Security pensions by municipality, according to the type of pension, 2015.....	171
II.6.4 – Beneficiários/as de subsídios de desemprego da Segurança Social por município, segundo o sexo e idade, 2015 Recipients of unemployment benefit of Social Security by municipality, according to sex and age, 2015	172
II.6.5 – Valor e número de dias de subsídios de desemprego da Segurança Social por município, segundo o sexo, 2015 Value and number of days of unemployment benefits of Social Security by municipality, according to sex, 2015	173
II.6.6 – Principais prestações familiares da Segurança Social por município, 2015 Main family allowances of Social Security by municipality, 2015	174
II.6.7 – Subsídios por doença da Segurança Social por município, segundo o sexo, 2015 Sickness benefits of Social Security by municipality, according to sex, 2015	175
II.6.8 – Subsídio parental inicial da Segurança Social por município, segundo o sexo, 2015 Initial parental benefit of Social Security by municipality, according to sex, 2015	176
II.6.9 – Beneficiárias/os do rendimento social de inserção por município, segundo o sexo e a idade, 2015 Recipients of social integration income by municipality, according to sex and age, 2015.....	177

III - A Atividade Económica

III - Economic Activity

III.1 - Contas Regionais

III.1 - Regional Accounts

III.1.1 – Indicadores de contas regionais por NUTS III, 2014 e 2015 Pe Regional accounts indicators by NUTS III, 2014 and 2015 Pe	183
III.1.2 – Indicadores de contas regionais por NUTS II e atividade económica, 2014 Regional accounts indicators by NUTS II and economic activity, 2014.....	184
III.1.3 – Principais agregados de contas regionais por NUTS III, 2014 e 2015 Pe Main regional accounts aggregates by NUTS III, 2014 and 2015 Pe	185
III.1.4 – Valor acrescentado bruto e emprego total por NUTS II e atividade económica, 2014 Gross value added and total employment by NUTS II and economic activity, 2014	186
III.1.5 – Valor acrescentado bruto e emprego por NUTS III e atividade económica, 2014 e 2015 Pe Gross value added and total employment by NUTS III and economic activity, 2014 and 2015 Pe.....	187

III.2 - Preços

III.2 - Prices

III.2.1 – Variação média anual do índice de preços no consumidor por NUTS II, segundo os principais agregados, 2015 Annual average growth rate in the consumer price index by NUTS II, according to the main aggregates, 2015.....	191
---	-----

III.2.2 – Variação média anual do índice de preços no consumidor por NUTS II, segundo a classe de despesa (Consumo individual por objetivo), 2015 Annual average growth rate in the consumer price index by NUTS II, according to division (Individual consumption by purpose), 2015.....	192
--	-----

III.3 – Empresas e Estabelecimentos

III.3 – Enterprises and Establishments

III.3.1 – Indicadores de empresas por município, 2014 Indicators of enterprises by municipality, 2014	199
III.3.2 – Indicadores de estabelecimentos por município, 2014 Indicators of establishments by municipality, 2014	200
III.3.3 – Indicadores de empresas por NUTS III, 2014 Indicators of enterprises by NUTS III, 2014	201
III.3.4 – Rácios económico-financeiros das empresas por NUTS III, 2014 Economic-financial ratios of enterprises by NUTS III, 2014	202
III.3.5 – Empresas por município da sede, segundo a CAE-Rev.3, 2014 Enterprises by head office municipality, according to CAE-Rev.3, 2014.....	203
III.3.6 – Estabelecimentos por município, segundo a CAE-Rev.3, 2014 Establishments by municipality, according to CAE-Rev.3, 2014.....	205
III.3.7 – Sociedades por município da sede, segundo a CAE-Rev.3, 2014 Companies by head office municipality, according to CAE-Rev.3, 2014.....	207
III.3.8 – Empresas por município da sede, segundo o escalão de pessoal ao serviço, 2014 Enterprises by head office municipality, according to employment size class, 2014	209
III.3.9 – Pessoal ao serviço nas empresas por município da sede, segundo a CAE-Rev.3, 2014 Persons employed in enterprises by head office municipality, according to CAE-Rev.3, 2014.....	210
III.3.10 – Pessoal ao serviço por município do estabelecimento, segundo a CAE-Rev.3, 2014 Persons employed in establishments by municipality, according to CAE-Rev.3, 2014.....	212
III.3.11 – Volume de negócios das empresas por município da sede, segundo a CAE-Rev.3, 2014 Turnover of enterprises by head office municipality, according to CAE-Rev.3, 2014	214
III.3.12 – Volume de negócios por município do estabelecimento, segundo a CAE-Rev.3, 2014 Turnover of establishments by municipality, according to CAE-Rev.3, 2014.....	216
III.3.13 – Valor acrescentado bruto das empresas por município da sede, segundo a CAE-Rev.3, 2014 Gross value added of enterprises by head office municipality, according to CAE-Rev.3, 2014.....	218
III.3.14 – Principais variáveis das empresas com sede na região e em Portugal, por secção e divisão da CAE-Rev.3, 2014 Main variables of enterprises with head office in the region and Portugal, by section and division of CAE-Rev.3, 2014.....	220
III.3.15 – Variáveis das empresas do setor das tecnologias da informação e da comunicação (TIC) por NUTS III, 2014 Variables of information and communication technology (ICT) sector by NUTS III, 2014	222
III.3.16 – Grupos de empresas por NUTS II da cabeça de grupo, segundo o escalão do número de empresas controladas, 2014 Enterprises groups by group-head NUTS II, according to the number of subsidiaries class, 2014	223

III.4 - Comércio Internacional

III.4 - International Trade

III.4.1 – Indicadores do comércio internacional por NUTS III, 2015 Po Indicators of international trade by NUTS III, 2015 Po.....	228
--	-----

III.4.2 – Comércio internacional declarado de mercadorias de operadores com sede na região, por secção da Nomenclatura Combinada, 2015 Po International trade declared of goods of operators with the headquarters in the region, by sections of Combined Nomenclature, 2015 Po.....	229
III.4.3 – Comércio internacional declarado de mercadorias de operadores com sede na região, por Classificação por Grandes Categorias Económicas, 2015 Po International trade declared of goods of operators with the headquarters in the region, by Classified Broad Economic Categories, 2015 Po	230
III.4.4 – Comércio internacional declarado de mercadorias de operadores com sede na região, por país de destino ou origem, 2015 Po International trade declared of goods of operators with the headquarters in the region, by country of destination or origin, 2015 Po.....	231
III.4.5 – Comércio internacional declarado de mercadorias por município de sede dos operadores, 2015 Po International trade declared of goods by municipality of headquarters, 2015 Po.....	233

III.5 - Agricultura e Floresta

III.5 - Agriculture and Forestry

III.5.1 – Produção das principais culturas agrícolas por NUTS II, 2015 Main crops production by NUTS II, 2015	237
III.5.2 – Produção vinícola declarada expressa em mosto por município, 2015 Po Wine production declared (in grape must form) by municipality, 2015 Po	238
III.5.3 – Gado abatido e aprovado para consumo, por espécie, segundo a NUTS II, 2015 Livestock slaughtering approved for consumption, by species, according to NUTS II, 2015	239
III.5.4 – Efetivos animais por espécie, segundo a NUTS II, 2015 Livestock by species, according to NUTS II, 2015.....	240
III.5.5 – Incêndios florestais e bombeiras/os por município, 2014 e 2015 Forestry fires and firemen by municipality, 2014 and 2015.....	241

III.6 - Pesca

III.6 - Fishery

III.6.1 – Indicadores da pesca por NUTS II e porto, 2015 Fishery indicators by NUTS II and landed port, 2015.....	245
III.6.2 – Pescadores/as matriculados/as e embarcações de pesca por NUTS II e porto, 2015 Registered fishermen and fishing vessels by NUTS II and landed port, 2015	246
III.6.3 – Capturas nominais de pescado na região pelas principais espécies, segundo o porto, 2015 Nominal catch landed in the region by main species, according to the landed port, 2015.....	247

III.7 - Energia

III.7 - Energy

III.7.1 – Indicadores de energia por município, 2014 Po Energy indicators by municipality, 2014 Po	251
---	-----

III.7.2 – Consumidores de energia elétrica por município, segundo o tipo de consumo, 2014 Po Consumers of electric energy by municipality, according to consumption type, 2014 Po	252
III.7.3 – Vendas de combustíveis para consumo por município, 2014 Po Sales of liquid and gaseous fuels (distribution companies) by municipality, 2014 Po	253
III.7.4 – Consumo de gás natural por município, 2011-2014 Po Consumption of natural gas by municipality, 2011-2014 Po	254
III.7.5 – Produção bruta de eletricidade por NUTS III, 2013 Po Gross production of electricity by NUTS III, 2013 Po	255

III.8 - Construção e Habitação

III.8 - Construction and Housing

III.8.1 – Indicadores da construção e da habitação por município, 2015 Construction and housing indicators by municipality, 2015	259
III.8.2 – Edifícios licenciados pelas câmaras municipais para construção por município, segundo o tipo de obra, 2015 Building permits issued by local administration by municipality, according to type of project, 2015	261
III.8.3 – Fogos licenciados pela câmaras municipais em construções novas para habitação familiar por município, segundo a entidade promotora e a tipologia, 2015 Dwellings licensed by local administration in new building for family housing by municipality, according to investing entity and typology, 2015	262
III.8.4 – Edifícios concluídos por município, segundo o tipo de obra, 2015 Construction works completed by municipality, according to type of project, 2015	263
III.8.5 – Fogos concluídos em construções novas para habitação familiar por município, segundo a entidade promotora e a tipologia, 2015 Dwelling completed in new building for family housing by municipality, according to investing entity and typology, 2015	264
III.8.6 – Estimativas do parque habitacional por município, 2010-2015 Estimates of housing stock by municipality, 2010-2015	265
III.8.7 – Habitação social por município, 31/12/2015 Social housing by municipality, 31/12/2015	266
III.8.8 – Contratos de compra e venda de prédios por município, segundo a natureza, 2015 Purchase and sale contracts of real estate by municipality, according to nature, 2015	267
III.8.9 – Contratos de mútuo com hipoteca voluntária por município, segundo a natureza, 2015 Loan agreements with conventional mortgage by municipality, according to nature, 2015	268
III.8.10 – Crédito hipotecário concedido por contratos de mútuo com hipoteca voluntária por município, segundo a natureza, 2015 Mortgage credit granted by loan agreements with conventional mortgage by municipality, according to nature, 2015	269
III.8.11 – Valores médios de avaliação bancária dos alojamentos por município, segundo o tipo de construção e a tipologia, 2015 Average value of bank evaluation of living quarters by municipality, according to the type of construction and typology, 2015	270

III.9 - Transportes

III.9 - Transport

III.9.1 – Indicadores de transportes por município, 2015 Transport indicators by municipality, 2015	273
--	-----

III.9.2 – Veículos automóveis novos vendidos e registados por município, 2015 Sales and register of new vehicles by municipality, 2015	274
III.9.3 – Acidentes de viação e vítimas por município, 2015 Road accidents and victims by municipality, 2015	275
III.9.4 – Movimento nos portos marítimos, 2015 Maritime ports traffic, 2015	276
III.9.5 – Movimento nos aeroportos por NUTS II, 2015 Airport traffic by NUTS II, 2015	277
III.9.6 – Tráfego comercial nos principais aeroportos por natureza do tráfego, segundo os aeroportos, 2015 Airport commercial traffic by type of traffic, according to the main airports, 2015	278

III.10 - Comunicações

III.10 - Communication

III.10.1 – Indicadores de comunicações por município, 2015 Communication indicators by municipality, 2015	281
III.10.2 – Acessos do serviço telefónico fixo por município, 2015 Fixed telephone accesses by municipality, 2015	282
III.10.3 – Estações e postos de correio por município, 2015 Post offices and post agencies by municipality, 2015	283
III.10.4 – Serviço de televisão por subscrição por NUTS III, 2015 Subscription television service by NUTS III, 2015	284
III.10.5 – Acessos ao serviço de internet em banda larga em local fixo por segmento de mercado por NUTS III, 2015 Fixed broadband Internet accesses service by access segment by NUTS III, 2015	285

III.11 - Turismo

III.11 - Tourism

III.11.1 – Indicadores dos estabelecimentos de alojamento turístico por município, 2015 Tourism activity indicators by municipality, 2015	289
III.11.2 – Estabelecimentos e capacidade de alojamento por município, em 31.7.2015 Establishments and lodging capacity by municipality, on 31.7.2015	291
III.11.3 – Hóspedes, dormidas e proveitos de aposentos nos estabelecimentos de alojamento turístico por município, 2015 Guests, nights spent and lodging income in tourism accommodation establishments by municipality, 2015	292
III.11.4 – Hóspedes nos estabelecimentos de alojamento turístico por município, segundo o continente de residência habitual, 2015 Guests in tourism accommodation establishments by municipality, according to continent of usual residence, 2015	293
III.11.5 – Dormidas nos estabelecimentos de alojamento turístico por município, segundo o continente de residência habitual, 2015 Nights spent in tourism accommodation establishments by municipality, according to continent of usual residence, 2015	294
III.11.6 – Turismo no espaço rural por NUTS II, 2015 Rural tourism by NUTS II, 2015	295

III.12 - Setor Monetário e Financeiro

III.12 - Monetary and Financial Sector

III.12.1 – Indicadores do sector monetário e financeiro por município, 2014 e 2015 Monetary and financial sector indicators by municipality, 2014 and 2015	299
III.12.2 – Estabelecimentos de outra intermediação monetária e de empresas de seguros por município, 2014 e 2015 Establishments of other monetary intermediation and insurance enterprises by municipality, 2014 and 2015	300
III.12.3 – Movimento dos estabelecimentos de outra intermediação monetária e de empresas de seguros por município, 2014 e 2015 Operations led by establishments of other monetary intermediation and insurance enterprises by municipality, 2014 and 2015	301
III.12.4 – Atividade da rede caixa automático Multibanco por município, 2015 Automated Teller Machine (ATM) network activity by municipality, 2015	302
III.12.5 – Atividade dos terminais de pagamento automático por município, 2015 Automatic payment terminals activity by municipality, 2015	303

III.13 – Serviços Prestados às Empresas

III.13 – Business Services

III.13.1 – Indicadores de algumas atividades de serviços prestados às empresas por NUTS II, 2014 Indicators of some business services to enterprises by NUTS II, 2014	307
III.13.2 – Volume de negócios de algumas atividades de serviços prestados às empresas por NUTS II, 2014 Turnover of some business services to enterprises by NUTS II, 2014	308
III.13.3 – Número de pessoas ao serviço em algumas atividades de serviços prestados às empresas por NUTS II, segundo o sexo e a atividade, 2014 Number of persons employed in some business services to enterprises by NUTS II, according to sex and activity, 2014	309

III.14 - Ciência e Tecnologia

III.14 - Science and Technology

III.14.1 – Indicadores de Investigação e Desenvolvimento (I&D) por NUTS III, 2014 e 2015 Research and Development (R&D) indicators by NUTS III, 2014 and 2015.....	313
III.14.2 – Unidades de investigação e pessoal em I&D por NUTS III, 2014 R&D units and personnel by NUTS III, 2014	314
III.14.3 – Despesa em I&D, segundo o setor de execução e a fonte de financiamento por NUTS III, 2014 Gross expenditure on R&D (GERD), according sector of performance and financing source by NUTS III, 2014	315
III.14.4 – Despesa em I&D, segundo a área científica ou tecnológica por NUTS III, 2014 Gross expenditure on R&D (GERD), according to science and technology fields by NUTS III, 2014.....	316
III.14.5 – Indicadores de inovação empresarial, segundo as atividades económicas, 2012-2014 Enterprise innovation indicators, according to the economic activities, 2012-2014	317
III.14.6 – Indicadores de inovação empresarial, segundo o escalão de pessoal da empresa, 2012-2014 Enterprise innovation indicators, according to size-classes in number of employees, 2012-2014	319

III.15 - Sociedade da Informação

III.15 - Information Society

III.15.1 – Indicadores da sociedade da informação nas famílias por NUTS II, 2015 Information society indicators in private households by NUTS II, 2015	323
III.15.2 – Indicadores da sociedade da informação nas câmaras municipais por NUTS III, 2015 Information society indicators in municipal councils by NUTS III, 2015	324
III.15.3 – Empresas, volume de negócios e pessoal ao serviço nas empresas com atividades de tecnologias da informação e da comunicação (TIC) por NUTS III, 2014 [⊥] Enterprises, turnover and employed persons in information and communication technology (ICT) activities by NUTS III, 2014 [⊥]	325

IV - O Estado

IV - State

IV.1 - Administração Regional e Local

IV.1 – Regional and Local Government

IV.1.1 – Indicadores das câmaras municipais por município, 2015 Municipalities indicators, 2015	331
IV.1.2 – Contas de gerência das câmaras municipais por município, 2015 Revenue and expenditure accounts of municipalities, 2015	332
IV.1.3 – Receitas correntes e de capital das câmaras municipais por município, 2015 Current and capital revenues of municipalities, 2015.....	333
IV.1.4 – Despesas correntes e de capital das câmaras municipais por município, 2015 Current and capital expenditures of municipalities, 2015.....	334
IV.1.5 – Dívida das câmaras municipais segundo o prazo e a natureza da dívida por município, 2015 Municipalities' debt according to the term and the nature of debt by municipality, 2015.....	335
IV.1.6 – Endividamento municipal de acordo com a Lei n.º 73/2013 por município, 2015 Municipal indebtedness according to Law No. 73/2013 by municipality, 2015.....	336
IV.1.7 – Indicadores de administração regional e local, Portugal, 2010-2015 Po Regional and local government indicators, Portugal, 2010-2015 Po.....	337
IV.1.8 – Receitas correntes e de capital da administração regional e local, Portugal, 2010-2015 Po Current and capital revenues of regional and local government, Portugal, 2010-2015 Po	338
IV.1.9 – Despesas correntes e de capital da administração regional e local, Portugal, 2010-2015 Po Current and capital expenditure of regional and local government, Portugal, 2010-2015 Po	339
IV.1.10 – Despesa total da administração regional e local por função (COFOG), Portugal, 2010-2014 Po Total expenditure of regional and local government by function (COFOG), Portugal, 2010-2014 Po.....	340

IV.2 - Justiça

IV.2 - Justice

IV.2.1 – Indicadores de justiça por município, 2015 Justice indicators by municipality, 2015	344
---	-----

IV.2.2 – Escrituras públicas e principais atos notariais celebrados por escritura pública por município, 2015 Public deeds and main notarial acts concluded public deed by municipality, 2015	345
IV.2.3 – Crimes registados pelas autoridades policiais por município, segundo as categorias de crimes, 2015 Offences recorded by the police forces by municipality, according to type of crime, 2015	346

IV. 3 - Participação Política

IV. 3 - Political Participation

IV.3.1 – Indicadores da participação política por município, 2013, 2014, 2015 e 2016 Political participation indicators by municipality, 2013, 2014, 2015 and 2016	349
IV.3.2 – Resultados e participação na eleição para a Presidência da República por município, segundo os candidatos, 2016 Results and participation in the election to Presidency of Republic by municipality, according to the candidates, 2016.....	352
IV.3.3 – Resultados e participação na eleição para a Assembleia da República por município, segundo os partidos políticos, 2015 Results and participation in the election to National Parliament by municipality, according to political parties, 2015	353
IV.3.4 – Participação na eleição para as Câmaras Municipais por município, 2013 Participation in the election to Municipal Councils by municipality, 2013	354
IV.3.5 – Resultados na eleição para as Câmaras Municipais por município, segundo os partidos políticos, 2013 Results in the election to Municipal Councils by municipality, according to political parties, 2013.....	355
IV.3.6 – Participação na eleição para as Assembleias Municipais por município, 2013 Participation in the election to Municipal Assemblies by municipality, 2013	358
IV.3.7 – Resultados na eleição para as Assembleias Municipais por município, segundo os partidos políticos, 2013 Results in the election to Municipal Assemblies by municipality, according to political parties, 2013	359
IV.3.8 – Participação na eleição para as Assembleias de Freguesias por município, 2013 Participation in the election to Parish Assemblies by municipality, 2013	361
IV.3.9 – Resultados na eleição para as Assembleias de Freguesias por município, segundo os partidos políticos, 2013 Results in the election to Parish Assemblies by municipality, according to political parties, 2013	362
IV.3.10 – Resultados e participação na eleição para o Parlamento Europeu por município, segundo os partidos políticos, 2014 Results and participation in the election to European Parliament by municipality, according to political parties, 2014.....	364

Conceitos e Nomenclaturas

Concepts and Nomenclatures

Alguns Conceitos Utilizados Some Concepts	367
Nomenclaturas Nomenclatures.....	435

NOTA INTRODUTÓRIA

INTRODUCTION



NOTA INTRODUTÓRIA

Os *Anuários Estatísticos Regionais*, cuja divulgação se iniciou na primeira metade da década de 90, constituem a publicação de referência na disponibilização de informação estatística à escala regional e municipal, de apoio à leitura das trajetórias de desenvolvimento regional e ao estudo de problemáticas de base territorial.

A presente publicação encontra-se organizada em quatro grandes capítulos — *O Território*, *As Pessoas*, *A Atividade Económica* e *O Estado* — que, por sua vez, se subdividem em 26 subcapítulos de informação. No início de cada subcapítulo é apresentado um conjunto de indicadores de síntese, visando permitir uma comparação mais imediata do posicionamento das diferentes unidades territoriais no contexto dos fenómenos retratados. Os quadros de informação são apresentados em formato bilingue (português e inglês) e disponibilizam as hiperligações para os indicadores da Base de Dados *on-line* do Portal de Estatísticas Oficiais (www.ine.pt), permitindo o acesso à série retrospectiva dos dados e a outra informação complementar, incluindo metainformação.

A edição de 2016 dos *Anuários Estatísticos Regionais* baseia-se na Nomenclatura das Unidades Territoriais para Fins Estatísticos (NUTS 2013). As NUTS 2013 portuguesas foram estabelecidas pelo Regulamento Europeu n.º 868/2014 e a sua aplicação no Sistema Estatístico Europeu e Nacional iniciou-se a 1 de janeiro de 2015. De acordo com esta nova versão, as NUTS II e I portuguesas não sofreram qualquer alteração, com exceção da designação da NUTS II “Lisboa” para “Área Metropolitana de Lisboa”. As NUTS III portuguesas reduziram-se de 30 para 25 unidades territoriais e passaram a constituir unidades administrativas com delimitação coincidente com as “Entidades Intermunicipais” no Continente, com a “Região Autónoma dos Açores” e com a “Região Autónoma da Madeira”. A divisão administrativa ao nível do município – unidade de referência para a maioria da informação disponibilizada –, refere-se ao enquadramento decorrente da reforma administrativa (que entrou em vigor a 30 de setembro de 2013).

Nesta edição, destaca-se, no capítulo *As Pessoas*, subcapítulos **População** e **Saúde**, a tabulação de informação de acordo com a Tipologia de áreas urbanas para fins estatísticos (TIPAU 2014), para a leitura das assimetrias dos indicadores retratados em função da intensidade de urbanização. O subcapítulo da **População** passou a incorporar os resultados das Estimativas Provisórias da População Residente e os indicadores demográficos estruturados por NUTS III e TIPAU. No subcapítulo da **Saúde** foi possível incorporar resultados do Inquérito Nacional de Saúde 2014 por NUTS II e TIPAU, designadamente, estimativas da população residente com 15 ou mais anos segundo a existência dos principais tipos de doenças crónicas, segundo a condição perante o consumo de tabaco e a condição perante o consumo de bebidas alcoólicas, bem como estimativas da população residente com 18 ou mais anos segundo as classes do Índice de Massa Corporal.

No capítulo *A Atividade Económica*, subcapítulo **Construção e Habitação**, destaca-se a apresentação de resultados do Inquérito à Caracterização da Habitação Social, por município, relativos à oferta e procura de habitação social em 2015. Por último, no capítulo *O Estado*, subcapítulo **Administração Regional e Local**, faz-se notar a introdução de informação para 2015 relativa à dívida das câmaras municipais e ao endividamento

municipal de acordo com a Lei n.º 73/2013, objetivo concretizado através de uma estreita colaboração com a Direção Geral das Autarquias Locais (DGAL); e ainda a publicação de informação produzida pelo INE no âmbito das Contas Nacionais relativa ao subsector institucional Administração Regional e Local (S1313), de acordo com a série 2011 (SEC 2010) e indicadores que permitem uma leitura integrada deste subsector no sector das Administrações Públicas (S13) e no total da economia.

O INE prossegue, assim, o seu objetivo de fornecer informação de base territorial de qualidade e relevante para a análise e compreensão das dinâmicas territoriais.

Uma vez que a informação disponibilizada nos *Anuários Estatísticos Regionais* decorre de um vasto leque de operações estatísticas e fontes administrativas, o período de referência não é homogéneo ao longo de toda a publicação. Contudo, o período de referência dos indicadores apresentados é, na sua maioria, referente ao ano de 2015.

O Instituto Nacional de Estatística agradece às diversas entidades cuja colaboração se traduziu no fornecimento atempado de informação estatística, tornando possível a realização desta publicação.

Dezembro de 2016

INTRODUCTION

Regional Statistical Yearbooks, firstly launched in the early nineties, are the key publication regarding the dissemination of statistical data at regional and municipal levels. They aim to facilitate the analysis of regional development paths and territorial based issues.

The publication is organised into four main chapters — *Territory, People, Economic Activity* and *State* — which are, in turn, analysed in 26 sections. Each section begins with a set of key indicators aiming at giving the user at glance the position of the different territorial units on each topic. Tables are presented in a bilingual format (Portuguese and English) and with the respective links for the Statistics Portugal's online Database (www.ine.pt), making it possible to access to retrospective data series and to additional information including metadata.

The 2016 Regional Statistical Yearbooks are based on the new Common Nomenclature of Territorial Units for Statistics (NUTS 2013). The Portuguese NUTS 2013 were set out by the regulation (EC) No. 868/2014 and they have been into force within the European and National Statistical System since January 1st, 2015. According to this new version, there were no changes in the Portuguese NUTS II and I levels, with the exception of the NUTS II "Lisboa" designation which has changed to "Área Metropolitana de Lisboa". The Portuguese NUTS III changed from 30 to 25 territorial units and from now on administrative units consistent with Mainland's "Intermunicipal Entities", and with "Região Autónoma dos Açores" and "Região Autónoma da Madeira". The territorial administrative division at municipality level – the territorial unit of reference for the majority of the information made available –, is the one set out by the administrative reorganisation (which entered into force on 30 September 2013).

In this edition, it is worth mentioning, in *People* chapter, namely in the ***Population and Health*** sections, the segmentation of information according to the Classification of urban areas for statistical purposes (TIPAU 2014), for analysing territorial disparities in terms of intensity of urbanisation. The ***Population*** section now includes the results of the Provisional Estimates of Resident Population and of demographic indicators according to NUTS III and TIPAU. In the ***Health*** section, it was possible to include the results of the National Health Survey 2014 by NUTS II and TIPAU, namely estimates of resident population aged 15 years and over according to the main types of chronic diseases and according to smoking condition and consumption of alcoholic beverages, as well as estimates of resident population aged 18 years and over according to categories of Body Mass Index. In *Economic Activity* chapter, in the ***Construction and Housing*** section, it is important to highlight the dissemination of the Social Housing Survey results on supply and demand for social housing by municipality in 2015. Lastly, in *State* chapter, in the ***Regional and Local Administration*** section, it is yet worthy mentioning a) the inclusion of information on municipalities' debt and on municipal indebtedness for the year 2015 according to Law no. 73/2013, a result possible due to the close cooperation with the Directorate-General for Local Authorities; and b) the

dissemination of information produced by Statistics Portugal within the scope of the National Accounts concerning the institutional subsector Regional and Local Administration (S1313), according to the 2011 series (ESA 2010) and of indicators that allow for an integrated analysis of this subsector in the context of the Public Administration sector (S13) and of the total economy.

Statistics Portugal (INE) further pursues its goal of making available accurate and relevant territorial based data for the analysis of territorial dynamics.

The time period under analysis may vary throughout the publication as a result of a large variety of sources being used.. Nevertheless, the reference year for the majority of the indicators corresponds to 2015.

Statistics Portugal (INE) wishes to thank all the institutions that have contributed with the timely provision of statistical data to make this publication possible.

December, 2016

FORMAS DE ACESSO À INFORMAÇÃO ESTATÍSTICA DO INE / DREM

WAYS OF ACCESSING STATISTICAL INE / DREM INFORMATION

O INSTITUTO NACIONAL DE ESTATÍSTICA, IP (INE, IP)

Missão

A Missão do INE, IP é produzir e colocar à disposição de toda a sociedade informação estatística oficial de qualidade reconhecida, que apoie a tomada de decisões, o debate público e a investigação. Compete também ao Instituto promover ativamente a coordenação, o desenvolvimento e a divulgação da atividade estatística oficial do País.

Visão

O INE é reconhecido, nacional e internacionalmente, como uma autoridade estatística de excelência, enquanto:

- produtor e fornecedor de informação estatística oficial de qualidade;
- organização independente e credível;
- grande impulsionador da Literacia Estatística na Sociedade;
- entidade empenhada e eficaz na cooperação internacional.

Valores

O INE, em linha com o Código de Conduta para as Estatísticas Europeias, pauta-se por Valores de:

- Profissionalismo, ética e respeito pela confidencialidade;
- Independência técnica, objetividade e imparcialidade;
- Compromisso para com a Qualidade;
- Orientação para as necessidades atuais e capacidade de antecipação das necessidades futuras das/os clientes;
- Eficácia e eficiência na ação;
- Respeito pelas/os prestadoras/os de informação primária;
- Criatividade e inovação em termos de processos, de produtos e de serviços;
- Motivação elevada e aposta na aquisição de novas competências.

FORMAS DE ACESSO À INFORMAÇÃO ESTATÍSTICA DO INE, IP

Internet:

No Portal do INE – www.ine.pt – é possível consultar e importar, gratuitamente, um conjunto vasto de informação estatística, conhecer as principais atividades do Instituto, encomendar produtos e fazer pedidos de informação ou esclarecimentos.

Para além de divulgar versões eletrónicas das publicações em papel, com os respetivos quadros, o Portal do INE inclui uma base com mais de oito mil indicadores a partir da qual os utilizadores podem elaborar e alterar quadros à medida das suas necessidades.

Entre outras funcionalidades, é também possível:

- Visualizar informação sob a forma de cartogramas, gráficos ou pirâmides etárias;
- Consultar os dossiês temáticos “Território”, “Género”, “Indicadores estruturais”, “Indicadores de Desenvolvimento Sustentável” e “Índice de bem-estar”, nos quais a informação está organizada de modo a permitir a análise de uma determinada problemática segundo diferentes perspetivas;
- Consultar a Biblioteca Digital de Estatísticas Oficiais (BDEO), que disponibiliza todas as publicações editadas pelo Instituto e pelas instituições que o antecederam, desde 1864 até ao ano 2000, num total de mais de um milhão e quinhentas mil páginas;
- Aceder a infografias e vídeos sobre a atividade e a informação estatística, cujo objetivo principal é a promoção da literacia estatística.

Consulta presencial:

Nas Bibliotecas do Instituto Nacional de Estatística é possível consultar gratuitamente toda a informação publicada pelo Instituto e por outros organismos – nacionais, estrangeiros e internacionais –, em papel e em CDROM e ainda aceder ao Portal do INE e aos sites de estatísticas oficiais de todo o mundo (CiberINE).

Na Rede de Informação do INE em Bibliotecas do Ensino Superior, constituída por Pontos de Acesso à informação do INE em bibliotecas de estabelecimentos do ensino superior localizados em todos os distritos do Continente e nos Açores, também é possível consultar gratuitamente o Portal do INE e os produtos editados em papel e CD-ROM, com apoio presencial de pessoal técnico formado para o efeito. Porém, se necessário, os utilizadores de qualquer dos Pontos de Acesso desta Rede poderão contactar o INE por telefone para esclarecimentos adicionais, também a título gratuito.

Estes espaços não se destinam exclusivamente a estudantes, pois estão acessíveis a todos os cidadãos. No final de novembro de 2014, estavam em funcionamento 35 Pontos de Acesso.

Desde 2010, e mediante um protocolo de colaboração assinado com o Gabinete da Rede de Bibliotecas Escolares (RBE), a informação do INE passou a estar presente também em cerca de 1 200 bibliotecas dos ensinos básico e secundário, para as quais o Instituto disponibiliza publicações de carácter multitemático.

Aquisição de informação:

É possível adquirir publicações do INE em papel e/ou CD-ROM na Sede do INE, em Lisboa, nas suas Delegações (Porto, Coimbra, Évora e Faro), ou através do Portal (www.ine.pt).

Nas instalações do INE, é igualmente possível adquirir ou encomendar (mediante orçamento) informação estatística à medida das necessidades dos clientes.

Serviço de Apoio ao Cliente:

Todas as informações anteriores poderão ser detalhadas ou complementadas através do serviço de Apoio ao Cliente do INE, que está orientado para responder a questões relacionadas com a obtenção e uso da informação estatística. Este serviço está disponível nos dias úteis, entre as 9H00 e as 17H30, através do n.º 808 201 808 (custo de chamada local), a partir da rede fixa nacional.

A DIREÇÃO REGIONAL DE ESTATÍSTICA DA MADEIRA

Missão

A Direção Regional de Estatística da Madeira (DREM), enquanto autoridade estatística regional ou em colaboração com as autoridades estatísticas nacionais, tem por missão produzir e divulgar informação estatística oficial de qualidade, que responda com independência e eficácia às necessidades de informação da Sociedade.

FORMA DE ACESSO À INFORMAÇÃO ESTATÍSTICA OFICIAL

Internet:

Os resultados da atividade estatística da DREM são disponibilizados no seu Portal – <http://estatistica.madeira.gov.pt> ou <http://drem.ine.pt>, em vários produtos, nomeadamente o “Em Foco”, que constitui uma análise estatística dos resultados divulgados, as “Notícias”, os “Quadros”, as “Publicações” e as “Séries Retrospectivas”.

Atualmente, a DREM utiliza o seu Portal como canal preferencial na disponibilização da informação estatística oficial, de forma gratuita.

Consulta presencial:

Na Biblioteca da DREM é possível consultar gratuitamente toda a informação publicada pela DREM, pelo INE e por outros organismos – nacionais e internacionais –, em papel e ainda aceder ao Portal da DREM, INE e aos sites de estatísticas oficiais de todo o mundo.

É ainda possível adquirir ou encomendar (mediante orçamento) informação estatística à medida das necessidades dos clientes.

AS NOSSAS PORTAS ESTÃO ABERTAS, nos dias uteis, entre as 9H00 - 12h30 e as 14h00 - 17h30.

Contacte-nos através de:

- ✓ **Telefone geral** - 291 720 060/ **Fax** - 291 741 909/ **email:** drem@ine.pt
- ✓ **Biblioteca - telefone** - 291 720 070/ **email:** biblioteca.drem@ine.pt
- ✓ **Apoio aos respondentes** – 800 200 262 (chamada gratuita)
- ✓ **Morada:** Calçada de Santa Clara, n.º 38

9004-545 Funchal - Madeira

STATISTICS PORTUGAL

Mission

The Mission of Statistics Portugal is to produce and make available to the entire society statistical information of recognised quality that will support decision-making, public debate and research. The Institute is also responsible for promoting the coordination, development and dissemination of the country's official statistical activity.

Vision

Statistics Portugal is acknowledged at an internal and external level as a reference statistical institution:

- as a producer and provider of high-quality official statistical information;
- as an independent and reliable organization;
- as an entity stimulating statistical literacy in society;
- as a committed and efficient entity in international cooperation.

Values of Statistics Portugal

Statistics Portugal's activities and its staff, in accordance with the European Statistics Code of Practice, are subject to the following:

- Professionalism, ethics and observance of confidentiality;
- Technical Independence, objectivity and impartiality;
- Commitment to Quality;
- Customer-driven orientation and capacity to anticipate future customer needs;
- Efficacy and efficiency in Action;
- Respect for primary data providers;
- Creativity and innovation in terms of procedures, products and services;
- High motivation and strong focus on the acquisition of new skills.

WAYS OF ACCESSING STATISTICS PORTUGAL INFORMATION

Internet:

On the website – www.ine.pt – the user may consult and download, free of charge, a wide range of statistical data, be acquainted with main statistical activities, order products or ask questions on statistical information.

In addition to disseminating electronic versions of printed publications (with the respective tables), Statistics Portugal's website provides a statistical database with about eight thousand indicators that users may customize, in table format, at their best convenience.

Among other functionalities, the website makes it possible to:

- View information in chart format, graphics and age pyramids;
- Consult thematic files such as "Territory", "Gender", "Structural indicators", Sustainable Development Indicators" and The Well-Being Index" whose information permits analysing a particular issue from different perspectives;

- Consult the Digital Library of Official Statistics (BDEO), which supplies images of all publications issued by the Institute (and predecessor institutions), from 1864 to 2000, totalling over 1,500,000 pages;
- View videos and infographics about the our activity and information, aimed at promoting statistical literacy.

In person:

At Statistics Portugal libraries, visitors may consult, free of charge, all the information published by the Institute and other organisations – national and international – in print and CD-ROM versions, and also access other websites of official statistics all over the world (CiberINE).

The Information Network in Libraries of Higher Education Establishments is a Statistics Portugal network consisting in Access Points operating in libraries of higher education institutions, located in the Mainland districts and Azores, allowing free consultation of Statistics Portugal's website for products published in paper and CD-ROM formats with the guidance of technical staff. All Access Points are furnished with a telephone that allows a free connection to Statistics Portugal for further information.

Access Points are not only aimed at students but to all citizens in general. In later November 2014 there were 35 Access Points in activity.

After 2010, and through a cooperation protocol signed with the Office for School Libraries Network (RBE), Statistics Portugal information started to be present in about 1,200 libraries of primary and secondary for which the Institute offers multithemed publications.

Purchase information:

Statistics Portugal publications on paper and/or CD-ROM versions can be purchased at the Head Office, in Lisbon, and at the Institute delegations located in Oporto, Coimbra, Évora and Faro, and also be ordered through the website (www.ine.pt). At the Statistics Portugal's premises it is also possible to purchase or order customised statistical information upon an estimate cost.

Customer Help Line:

All the above information may be complemented by the Customer Help Line, which stands ready to answer any questions related to statistical data gathering and use. This service operates every working days, between 9 a.m. and 5.30 p.m. by dialling 808 201 808 (national fixed network) or +351 218 440 695 (other networks).

REGIONAL DIRECTORATE OF STATISTICS OF MADEIRA

Mission

The Regional Directorate of Statistics of Madeira (DREM), as a regional statistical authority or in cooperation with the national statistical authorities, aims to produce and disseminate high-quality statistical information that can respond in an effective and independent manner to the needs of information of the Society.

WAYS OF ACCESSING OFFICIAL STATISTICAL INFORMATION FOR THE AUTONOMOUS REGION OF MADEIRA

Internet:

The results of the statistical activity carried out by DREM are released on its website – <http://estatistica.madeira.gov.pt> or <http://drem.ine.pt>, through different products, namely "In Focus" - a short statistical analysis of the published results - "Statistical Data", "Publications" and "Time Series".

Currently, DREM uses its website as the preferential channel for the dissemination of official statistical information, which is free of charge.

In person:

At DREM's library, visitors may consult, free of charge, all the information published by DREM, Statistics Portugal and other organisations – national and international – in print and also access DREM and Statistics Portugal website and also other statistics websites all over the world.

It is also possible to purchase or order customised statistical information upon an estimate cost.

OUR DOORS ARE OPEN FOR YOU, during weekdays, between 9.00-12.30 and 14.00-17.30.

Contact us:

- ✓ **Phone** - 291 720 060/ **Fax** - 291 741 909/ **email:** drem@ine.pt
- ✓ **Library - Phone** - 291 720 070/ **email:** biblioteca.drem@ine.pt
- ✓ **Help Line** – 800 200 262 (free call)
- ✓ **Address:** Calçada de Santa Clara, n.º 38

9004-545 Funchal - Madeira

GLOSSÁRIO - GLOSSARY

Sinais convencionais

Conventional signs

Valor com coeficiente de variação elevado	§	Extremely unreliable value
Valor confidencial	...	Confidential value
Valor inferior a metade do módulo da unidade utilizada	ə	Less than half of the unit used
Valor não disponível ou com menor fiabilidade	x	Value not available or less reliable
Não aplicável	//	Not applicable
Quebra de série	⊥	Series break
Valor preliminar	Pe	Preliminary value
Valor provisório	Po	Provisory value
Valor retificado	Rc	Rectified value
Valor revisto	Rv	Revised value
Percentagem	%	Percentage
Permilagem	‰	Permillage

Unidades de medida

PT

EN

Units of measure

Euro	€	Euro
Euro por quilograma	€/Kg	Euro by kilogram
Euro por habitante	€/hab. €/inhab.	Euro per inhabitant
Gramma por litro	g/l	Gramm by litre
Arqueação bruta	GT	Gross tonnage
Gigawatt hora	GWh	Gigawatt hour
Hectare	ha	Hectare
Hectolitro	hl	Hectolitre
Hectolitros por quintal	hl/q	Hectolitre by quintal
Litro	l	Litre
Quilograma	kg	Kilogram
Quilograma por hectare	Kg/ha	Kilogram by hectare
Quilómetro	km	Kilometre
Quilómetro quadrado	km ²	Square kilometre
Quilowatt	kW	Kilowatt
Quilowatt hora	kWh	Kilowatt hour

Megajoule por metro quadrado e por ano	MJ/m ² /ano	MJ/m ² /year	Megajoule per square metre and per year
Metro	m		Metre
Metro quadrado	m ²		Square metre
Metro cúbico	m ³		Cubic metre
Milímetro	mm		Millimetre
Número	N.º	No.	Number
Metro cúbico normal	Nm ³		Normal cubic metre
Grau centígrado	°C		Centigrade degree
Número quilómetro	N.º/km	No./km	Number kilometre
Número por quilómetro quadrado	N.º/km ²	No./km ²	Number per square kilometre
Passageiros quilómetro/Carruagens quilómetro	PKm/car.Km		Passengers kilometre/carriages kilometre
Quintal	q		Quintal
Tonelada métrica	t		Metric tonne
Tonelada equivalente de petróleo	tep	toe	Tonne of oil equivalent
Tonelagem de porte bruto	TPB	DWT	Deadweight tonnage
Unidade de trabalho anual	UTA	AWU	Annual Work Unit

Siglas e abreviaturas	PT	EN	Acronyms and abbreviations
Área mediamente urbana	AMU	MUA	Mediun urban area
Área predominantemente rural	APR	PRA	Predominantly rural area
Área predominantemente urbana	APU	PUA	Predominantly urban area
Autoridade Nacional de Comunicações	ANACOM		National Communication Authority
Administrações Públicas	AP		General Government
Caixa automático	ATM		Automated Teller Machine
Bloco de Esquerda	BE		Left Block
Classificação das Atividades Económicas	CAE		Portuguese Classification of Economic Activities
Centro Democrático Social – Partido Popular	CDS-PP		Democratic Social Centre – Popular Party
Custo das Mercadorias Vendidas e das Matérias Consumidas	CMVMC		Cost of Goods Sold and Material Consumed
Classificação do Consumo Individual por Objetivo	COICOP		Classification of Individual Consumption by Purpose
Ciência e Tecnologia	C&T	S&T	Science and Technology
Denominação de origem protegida	DOP	PDO	Protected designation of origin

Energia de Portugal	EDP		Portugal Energy
Empresa pública	E.P.		Public enterprise
Equivalente a tempo integral	ETI	FTE	Full time equivalente
Excedente bruto de exploração	EBE		Gross operating surplus
Estados Unidos da América	EUA	USA	United States of America
Serviço de Estatística da União Europeia	Eurostat		Statistical Office of the European Union
Formação Bruta de Capital Fixo	FBCF	GFCF	Gross Fixed Capital Formation
Fornecimentos e Serviços Externos	FSE		Supplies and External Services
Homem	H	M	Male
Total (Homem/Mulher)	HM	MF	Total (Male/Female)
Instituto Nacional de Estatística, I.P.	INE, I.P.		Statistics Portugal
Imposto Municipal sobre Imóveis	IMI		Municipal real estate tax
Imposto Municipal sobre as Transmissões Onerosas de Imóveis	IMT		Municipal tax for onerous transfer of real estate
Instituto Público	I.P.		Public Institute
Instituto Português do Mar e da Atmosfera, I.P..	IPMA		Portuguese Sea and Atmosphere Institute
Imposto sobre o rendimento das pessoas singulares	IRS		Income Tax of Natural Persons
Instituições sem Fim Lucrativo ao Serviço das Famílias	ISFLSF	NPISH	Non-profit Institutions Serving Households
Imposto único de circulação	IUC		Single circulation tax
Investigação e Desenvolvimento	I&D	R&D	Research and Development
Mulher	M	F	Female
Classificação das Atividades Económicas na UE	NACE		Statistical Classification of Economic Activities in the EU
Nomenclatura das Unidades Territoriais para Fins Estatísticos	NUTS		Nomenclature of Territorial Units for Statistics
Nomenclatura Combinada	NC		Combined Nomenclature
Gás de Petróleo Liquefeito	GPL	LPG	Liquefied petroleum gas
Países Africanos de Língua Portuguesa	PALP		Portuguese Speaking African Countries
Pessoas-Aniniais-Natureza	PAN		Peoples-Animals-Nature
Partido Comunista Português – Partido Ecologista Os Verdes	PCP-PEV		Portuguese Communist Party – Green Ecologist Party
Plano Diretor Municipal	PDM		Municipal Master Plan
Plano Especial do Ordenamento do Território	PEOT		Special Spatial Planning Instruments
Plano Municipal do Ordenamento do Território	PMOT		Municipal Spatial Planning Plan
Produto Interno Bruto	PIB	GDP	Gross Domestic Product

Partido Popular Democrático/Partido Social Democrata	PPD/PSD		Democratic Popular Party – Social Democratic Party
Partido Socialista	PS		Socialist Party
Região Autónoma	R.A.		Autonomous Region
Rendimento Disponível Bruto	RDB	GDI	Gross Domestic Income
Superfície Agrícola Utilizada	SAU	UAA	Utilized agricultural area
Sistema Europeu de Contas	SEC	ESA	European System of Integrated
Trabalhador por conta de Outrem	TCO		Employee
Tecnologias de Informação e Comunicação	TIC	ICT	Information and Communication Technologies
União Europeia	UE	EU	European Union
Unidade Trabalho Ano	UTA	AWU	Annual Work Unit
Valor Acrescentado Bruto	VAB	GVA	Gross Value Added
Valor Acrescentado Bruto a preços de mercado	VABpm	GVAm	Gross Value Added at market prices

Países/Estados Membros da EU	PT	EN	Countries/Member States
Áustria	AT		Austria
Bélgica	BE		Belgium
Bulgária	BG		Bulgaria
Chipre	CY		Cyprus
República Checa	CZ		Czech Republic
Alemanha	DE		Germany
Dinamarca	DK		Denmark
Estónia	EE		Estonia
Grécia	GR		Greece
Espanha	ES		Spain
Finlândia	FI		Finland
França	FR		France
Croácia	HR		Croatia
Hungria	HU		Hungary
Irlanda	IE		Ireland
Itália	IT		Italy
Lituânia	LT		Lithuania

Luxemburgo	LU	Luxembourg
Letónia	LV	Latvia
Malta	MT	Malta
Países Baixos	NL	Netherlands
Polónia	PL	Poland
Portugal	PT	Portugal
Roménia	RO	Romania
Suécia	SE	Sweden
Eslovénia	SI	Slovenia
Eslováquia	SK	Slovakia
Reino Unido	UK	United Kingdom

Notas Gerais / General Notes

1) Nesta publicação, adotou-se a Nomenclatura Comum de Unidades Territoriais para fins Estatísticos (NUTS) estabelecida pelo regulamento comunitário nº 868/2014. O quadro seguinte apresenta as principais alterações verificadas nos limites territoriais das NUTS III, único nível territorial que registou alterações de limites face à anterior versão:

NUTS I	NUTS II	NUTS III	População residente (Censos 2011)	Municípios	Alteração de limites territoriais	Alteração de designação
Continente	Norte	Alto Minho	244 836	10		√
		Cávado	410 169	6		
		Ave	425 411	8	√	
		Área Metropolitana do Porto	1 759 524	17	√	√
		Alto Tâmega	94 143	6	√	√
		Tâmega e Sousa	432 915	11	√	√
		Douro	205 157	19	√	
		Terras de Trás-os-Montes	117 527	9	√	√
	Centro	Região de Aveiro	370 394	11	√	√
		Região de Coimbra	460 139	19	√	√
		Região de Leiria	294 632	10	√	√
		Viseu Dão Lafões	267 633	14	√	√
		Beiras e Serra da Estrela	236 023	15	√	√
		Beira Baixa	89 063	6	√	√
		Oeste	362 540	12		
		Médio Tejo	247 331	13	√	
	Área Metropolitana de Lisboa	Área Metropolitana de Lisboa	2 821 876	18	√	√
	Alentejo	Alentejo Litoral	97 925	5		
		Alto Alentejo	118 506	15	√	
		Alentejo Central	166 726	14	√	
Baixo Alentejo		126 692	13			
Lezíria do Tejo		247 453	11			
Algarve	Algarve	451 006	16			
Região Autónoma dos Açores	Região Autónoma dos Açores	Região Autónoma dos Açores	246 772	19		
Região Autónoma da Madeira	Região Autónoma da Madeira	Região Autónoma da Madeira	267 785	11		
NUTS I	NUTS II	NUTS III	Resident population (Census 2011)	Municipalities	Territorial limits changes	Designation changes

2) A divisão administrativa ao nível do município é consistente com a Carta Administrativa Oficial de Portugal da Direção-Geral do Território em vigor a 31 de dezembro de 2015.

3) Por questões de arredondamento, os totais podem não corresponder à soma das parcelas.

1) In this publication, the Common Nomenclature of Territorial Units for Statistics (NUTS), as set out by the regulation (EC) No. 868/2014 was considered. The following table shows the main alterations operated at NUTS III territorial limits, which corresponds to the only territorial level with delimitation changes when comparing with the previous NUTS version:

NUTS I	NUTS II	NUTS III	População residente (Censos 2011)	Municípios	Alteração de limites territoriais	Alteração de designação
Continente	Norte	Alto Minho	244 836	10		√
		Cávado	410 169	6		
		Ave	425 411	8	√	
		Área Metropolitana do Porto	1 759 524	17	√	√
		Alto Tâmega	94 143	6	√	√
		Tâmega e Sousa	432 915	11	√	√
		Douro	205 157	19	√	
		Terras de Trás-os-Montes	117 527	9	√	√
	Centro	Região de Aveiro	370 394	11	√	√
		Região de Coimbra	460 139	19	√	√
		Região de Leiria	294 632	10	√	√
		Viseu Dão Lafões	267 633	14	√	√
		Beiras e Serra da Estrela	236 023	15	√	√
		Beira Baixa	89 063	6	√	√
		Oeste	362 540	12		
		Médio Tejo	247 331	13	√	
	Área Metropolitana de Lisboa	Área Metropolitana de Lisboa	2 821 876	18	√	√
	Alentejo	Alentejo Litoral	97 925	5		
		Alto Alentejo	118 506	15	√	
		Alentejo Central	166 726	14	√	
		Baixo Alentejo	126 692	13		
		Lezíria do Tejo	247 453	11		
	Algarve	Algarve	451 006	16		
Região Autónoma dos Açores	Região Autónoma dos Açores	Região Autónoma dos Açores	246 772	19		
Região Autónoma da Madeira	Região Autónoma da Madeira	Região Autónoma da Madeira	267 785	11		
NUTS I	NUTS II	NUTS III	Resident population (Census 2011)	Municipalities	Territorial limits changes	Designation changes

2) The Territorial administrative division at municipality level is consistent with the Official Administrative Map of Portugal in force on December 31st, 2015.

3) As numbers are rounded up or down, totals may not always match the sum of the parts.

O TERRITÓRIO

TERRITORY

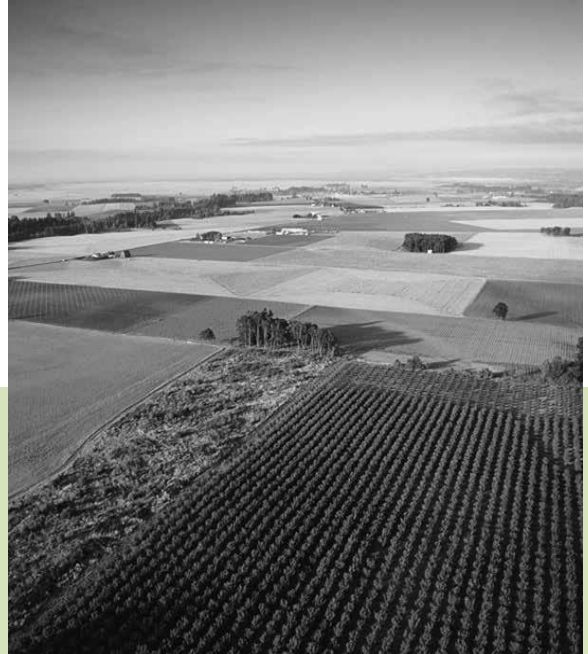

I

I.1 Território Territory

I.2 Ambiente Environment

Região Autónoma dos Açores

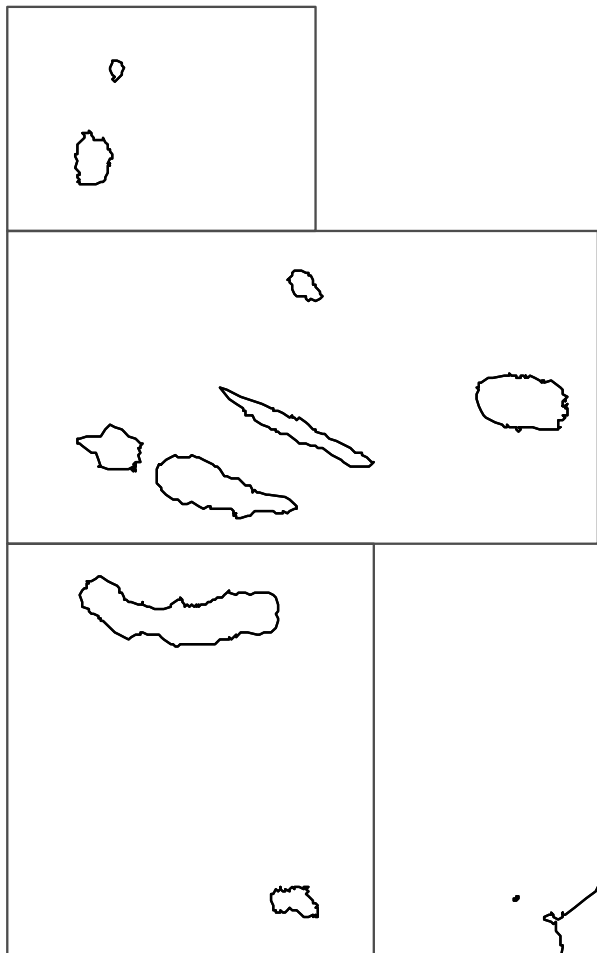

Limites NUTS II

NUTS II Região Autónoma da Madeira

Região Autónoma da Madeira

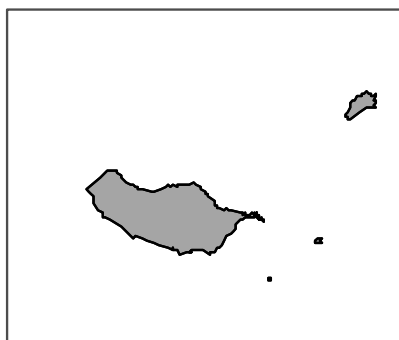

REGIÃO AUTÓNOMA DA MADEIRA

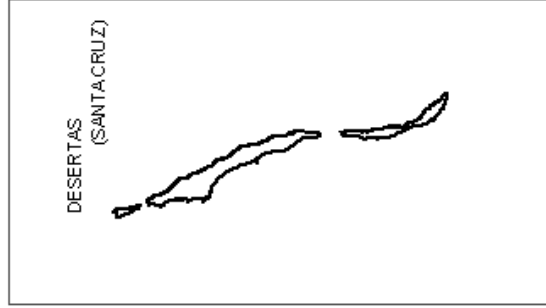
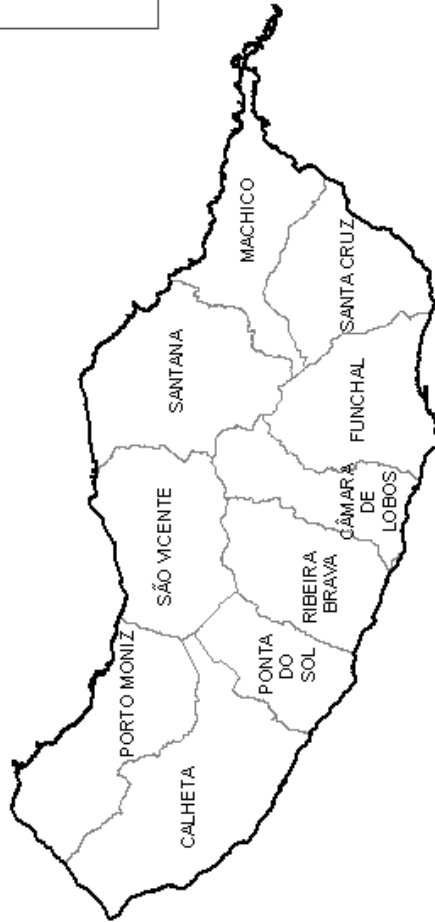
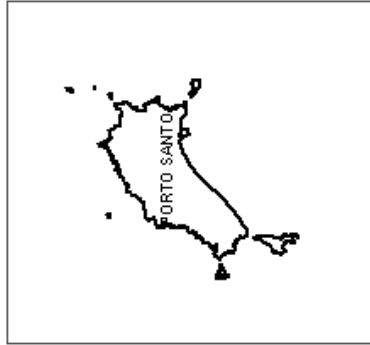

Limites Territoriais

- Município
- NUTS III



I.1

TERRITÓRIO TERRITORY

- I.1.1 – Pontos extremos de posição geográfica por NUTS II, 2015
Extreme points of the geographic position by NUTS II, 2015
- I.1.2 – Área, perímetro, extensão máxima e altimetria por NUTS II, 2015
Area, perimeter, maximum extension and altimetry by NUTS II, 2015
- I.1.3 – Área, perímetro, extensão máxima e altimetria por município, 2015
Area, perimeter, maximum extension and altimetry by municipality, 2015
- I.1.4 – Principais sistemas montanhosos por NUTS II
Major mountain systems by NUTS II
- I.1.5 – Temperatura média do ar, noites tropicais e ondas de calor por NUTS II e por estação meteorológica, 2015
Average air temperature, tropical nights and heat waves by NUTS II and meteorological station, 2015
- I.1.6 – Precipitação média por NUTS II e por estação meteorológica, 2015
Average precipitation by NUTS II and meteorological station, 2015
- I.1.7 – Rede Natura 2000, Ramsar e Áreas protegidas por município, 2015
Nature 2000 network, Ramsar and Protected areas by municipality, 2015
- I.1.8 – Ordenamento do território por município, 2015
Spatial planning by municipality, 2015
- I.1.9 – Lugares censitários por município, segundo os escalões de dimensão populacional, 2011
Census localities by municipality, according to population dimensions, 2011
- I.1.10 – Estrutura territorial por município, 2011 e 2015
Territorial structure by municipality, 2011 and 2015
- I.1.11 – Aeroportos e aeródromos por NUTS II, 2015
Airports and aerodromes by NUTS II, 2015

I.1.1 - Pontos extremos de posição geográfica por NUTS II, 2015

I.1.1 - Extreme points of the geographic position by NUTS II, 2015

Unidade: graus minutos segundos

Unit: degrees minutes seconds

	Latitude				Longitude			
	Norte		Sul		Este		Oeste	
	Local	Coordenadas geográficas	Local	Coordenadas geográficas	Local	Coordenadas geográficas	Local	Coordenadas geográficas
Portugal	Foz do Rio Trancoso confluência com o Rio Minho	42° 09' 15"	Ponta do Sul - Ilhéu de Fora (Selvagens)	30° 01' 49"	Marco de fronteira 494 (Rio Douro)	-06° 11' 20"	Fajã Grande (Ilha das Flores)	-31° 16' 07"
Continente	Foz do Rio Trancoso confluência com o Rio Minho	42° 09' 15"	Cabo de Santa Maria	36° 57' 42"	Marco de fronteira 494 (Rio Douro)	-06° 11' 20"	Ponta da França (Berlenga, município de Peniche)	-09° 31' 01"
Norte	Foz do Rio Trancoso confluência com o Rio Minho	42° 09' 15"	Govais (freguesia de Pinheiro da Bemposta)	40° 45' 31"	Marco de fronteira 494 (Rio Douro)	-06° 11' 20"	Montedor (freguesia de Carreço)	-08° 52' 51"
Centro	Freguesia de Fonte Longa	41° 02' 14"	A Sul do Casal do Carvalho (freguesia de Santiago dos Velhos)	38° 55' 17"	Marco de fronteira 632 (freguesia de Forcalhos)	-06° 46' 51"	Ponta da França (Berlenga, município de Peniche)	-09° 31' 01"
A. M. Lisboa	Lugar do Arneiro (freguesia de São Pedro da Cadeira)	39° 03' 52"	Este do Cabo Espichel, Chã dos Navegantes	38° 24' 32"	Gavião (freguesia de Cortiçadas do Lavre, sul do VG Vale de Dormidas)	-08° 29' 27"	Cabo da Roca (Farol e VG Roca)	-09° 30' 01"
Alentejo	Foz do Rio Sever confluência com o Rio Tejo	39° 39' 49"	Confluência de linha de água com Ribeira do Vascanito (este de Éguas)	37° 19' 08"	Marco de fronteira 958 (Ribeira de Ardila)	-06° 55' 53"	Interseção entre municípios: Azambuja com Cadaval e Alenquer (VG Espinhaço de Cão)	-09° 00' 16"
Algarve	Ribeira do Vascão, a sul de Colgadeiras (sul do VG Aviosas)	37° 31' 44"	Cabo de Santa Maria	36° 57' 42"	Foz do Guadiana	-07° 23' 35"	Cabo de São Vicente	-08° 59' 49"
R. A. Açores	Ponta do Mar	39° 43' 34"	Ponta do Castelo	36° 55' 39"	Ponta das Eirinhas	-25° 00' 47"	Fajã Grande (Ilha das Flores)	-31° 16' 07"
Santa Maria	A norte das Lagoinhas	37° 01' 03"	Ponta do Castelo	36° 55' 39"	Ponta das Eirinhas	-25° 00' 47"	Ponta do Carneirinho	-25° 11' 08"
São Miguel	Ponta da Bretanha	37° 54' 38"	Ilhéu da Vila	37° 42' 13"	Ponta da Marquesa	-25° 08' 03"	Ponta da Ferraria	-25° 51' 17"
Terceira	Ponta dos Biscoitos	38° 48' 12"	Ponta mais a Sul do Monte Brasil	38° 38' 20"	Ponta de S. Jorge	-27° 02' 28"	A Oeste da freguesia da Serreta	-27° 22' 46"
Graciosa	A norte da povoação Achada	39° 05' 49"	A Sul do Carapacho	39° 00' 30"	Ponta da Engrade	-27° 56' 52"	A Sul do Porto Afonso	-28° 04' 20"
São Jorge	Ponta da Terra	38° 45' 21"	Ponta dos Monteiros	38° 32' 00"	Ponta do Topo	-27° 45' 08"	Ponta da Terra	-28° 19' 00"
Pico	Baixio Pequeno	38° 33' 41"	Ponta da Queimada	38° 22' 55"	Ponta dos Ouriços	-28° 01' 41"	Ponta entre o Calhau e Pocinho	-28° 32' 30"
Faial	Ponta dos Cedros	38° 38' 38"	Caldeira do Inferno	38° 30' 54"	Ponta da Ribeirinha	-28° 35' 53"	Ponta dos Capelinhos	-28° 50' 05"
Flores	Ponta Delgada	39° 31' 28"	Ponta da Rocha Alta	39° 22' 15"	Sta. Cruz das Flores	-31° 07' 27"	Fajã Grande (Ilha das Flores)	-31° 16' 07"
Corvo	Ponta do Mar	39° 43' 34"	Ilhéu a Sudoeste do Corvo	39° 40' 09"	A norte do Fojo	-31° 04' 55"	Ponta Oeste	-31° 07' 43"
R. A. Madeira	Ilhéu de Fora	33° 07' 41"	Ponta do Sul - Ilhéu de Fora (Selvagens)	30° 01' 49"	Ponta do Leste (Selvagem Grande)	-15° 51' 21"	Ponta do Pargo	-17° 15' 57"
Madeira	Ponta do Tristão	32° 52' 14"	Ponta do Sul - Ilhéu de Fora (Selvagens)	30° 01' 49"	Ponta do Leste (Selvagem Grande)	-15° 51' 21"	Ponta do Pargo	-17° 15' 57"
Porto Santo	Ilhéu de Fora	33° 07' 41"	Ponta do Ilhéu (Ilhéu de Baixo)	32° 59' 46"	Escadinha (Ilhéu de Cima)	-16° 16' 38"	Ilhéu de Ferro	-16° 24' 38"

© INE, I.P., Portugal, 2016. Informação disponível até 30 de setembro de 2016. Information available till 30th September, 2016.

Fonte: Ministério do Ambiente - Direção-Geral do Território, a partir da Carta Administrativa Oficial de Portugal - CAOP 2015.

Source: Ministry for Environment - Directorate-General of Territorial Development, after the Official Administrative Map of Portugal - CAOP 2015.

Nota: A informação constante da Carta Administrativa Oficial de Portugal é permanentemente atualizada, nomeadamente quando da criação de novas unidades administrativas ou quando da conclusão de procedimentos de delimitação administrativa. Alerta-se, por isso, para o facto dos dados poderem não coincidir com os publicados em anos anteriores. As coordenadas foram determinadas para o Continente em ETRS89; para a R. A. Açores e R. A. Madeira em ITRF93. O critério adotado é o da unidade territorial administrativa, incluindo os casos em que a unidade territorial é constituída por territórios descontínuos.

Note: Information included in the Official Administrative Map of Portugal is updated as often as new administrative units are established or after administrative delimitation procedures are concluded. Thus, this data may not match the figures published in previous years. The geographical coordinates were obtained in ETRS89, for Continente and in ITRF93 for R. A. Açores and R. A. Madeira. The administrative territorial unit criterion is applied, including the cases in which the territorial unit is made of non-contiguous territories.

I.1.2 - Área, perímetro, extensão máxima e altimetria por NUTS II, 2015

I.1.2 - Area, perimeter, maximum extension and altimetry by NUTS II, 2015

	Área	Perímetro				Comprimento máximo		Altitude	
		Total	Linha de costa	Fronteira terrestre		Norte-Sul	Este-Oeste	Máxima	Mínima
				Inter-nacional	Inter-regional				
km ²	km						m		
Portugal	92 225,62	3 920	2 601	1 319	//	1 345	2 258	2 351	0
Continente	89 102,14	2 559	1 240	1 319	//	577	286	1 993	0
Norte	21 285,86	1 062	143	568	351	155	224	1 527	0
Centro	28 199,35	1 323	281	270	773	235	234	1 993	0
A. M. Lisboa	3 015,24	617	320	//	297	73	88	528	0
Alentejo	31 604,90	1 332	179	432	721	260	181	1 027	0
Algarve	4996,80	582	318	48	216	63	143	902	0
R. A. Açores	2 321,96	943	943	//	//	311	547	2 351	0
Santa Maria	96,89	78	78	//	//	10	15	587	0
São Miguel	744,57	230	230	//	//	23	63	1 103	0
Terceira	400,27	126	126	//	//	18	29	1 021	0
Graciosa	60,66	44	44	//	//	10	11	402	0
São Jorge	243,65	139	139	//	//	25	49	1 053	0
Pico	444,80	153	153	//	//	20	45	2 351	0
Faial	173,06	80	80	//	//	14	21	1 043	0
Flores	140,96	72	72	//	//	17	12	914	0
Corvo	17,11	21	21	//	//	6	4	718	0
R. A. Madeira	801,51	418	418	//	//	343	134	1 862	0
Madeira	758,50	311	311	//	//	315	134	1 862	0
Porto Santo	43,01	107	107	//	//	15	12	517	0

	Área	Perimeter				Maximum length		Altitude	
		Total	Coastline	Land borders		North-South	East-West	Maximum	Minimum
				International	Interregional				
km ²	km						m		

© INE, I.P., Portugal, 2016. Informação disponível até 30 de setembro de 2016. Information available till 30th September, 2016.

Fonte: Ministério do Ambiente - Direção-Geral do Território, a partir da Carta Administrativa Oficial de Portugal - CAOP 2015.

Source: Ministry for Environment - Directorate-General of Territorial Development, after the Official Administrative Map of Portugal - CAOP 2015.

Nota: A informação constante da Carta Administrativa Oficial de Portugal (CAOP) é permanentemente atualizada, nomeadamente aquando da criação de novas unidades administrativas. Alerta-se, por isso, para o facto dos dados poderem não coincidir com os publicados em anos anteriores. Os valores das áreas e perímetros foram calculados a partir da base de dados geográfica da CAOP 2015, no Sistema de Referência PT-TM06/ETRS89 para o Continente e PTRA08-UTM/ITRF93 para as R. A. Açores e Madeira. Os comprimentos máximos das unidades territoriais foram medidos sobre o elipsoide GRS80. Na direção Norte-Sul, correspondem ao arco de meridiano entre os pontos extremos a Norte e a Sul de cada unidade territorial. Na direção Este-Oeste, correspondem ao arco de paralelo, calculado à latitude média de cada unidade territorial, entre as longitudes dos seus extremos a Este e a Oeste. O critério adotado é o da unidade territorial administrativa, incluindo os casos em que a unidade territorial é constituída por territórios descontínuos. A informação relativa às altitudes teve por base a próxima versão da CAOP.

Note: Information included in the Official Administrative Map of Portugal (CAOP) is updated as often as new administrative units are established. Thus, this data may not match the figures published in previous years. The area and perimeter values were calculated from CAOP 2015 geo-database, in PT-TM06/ETRS89 Reference System for Continente and PTRA08-UTM/ITRF93 for the R. A. Açores and Madeira. The maximum lengths North-South and East-West of the territorial units were determined over the GRS80 ellipsoid. The North-South distance is the meridian arc between the extremes of the territorial unit. The East-West distance is the arc of parallel, at the average latitude of the territorial unit, between the East-West longitude extremes. The administrative territorial unit criterion is applied, including the cases in which the territorial unit is made of non-contiguous territories. The altitude information was based on the next version of CAOP.

Para mais informação consulte / For more information see:

<http://www.ine.pt/xurl/ind/0008350>

<http://www.ine.pt/xurl/ind/0008758>

<http://www.ine.pt/xurl/ind/0008787>

<http://www.ine.pt/xurl/ind/0008759>

<http://www.ine.pt/xurl/ind/0008757>

<http://www.ine.pt/xurl/ind/0008788>

I.1.3 - Área, perímetro, extensão máxima e altimetria por município, 2015

I.1.3 - Area, perimeter, maximum extension and altimetry by municipality, 2015

	Área	Perímetro	Comprimento máximo		Altitude		Amplitude altimétrica
			Norte-Sul	Este-Oeste	Máxima	Mínima	
	km ²	km		m			
Portugal	92 225,62	3 920	1 345	2 258	2 351	0	2 351
Continente	89 102,14	2 559	577	286	1 993	0	1 993
R. A. Madeira	801,51	418	343	134	1 862	0	1 862
Calheta	111,50	63	15	18	1 640	0	1 640
Câmara de Lobos	52,17	46	13	10	1 862	0	1 862
Funchal	76,16	83	300	106	1 818	0	1 818
Machico	68,25	107	10	23	1 480	0	1 480
Ponta do Sol	46,22	34	10	9	1 620	0	1 620
Porto Moniz	82,93	57	12	15	1 640	0	1 640
Ribeira Brava	65,45	42	11	10	1 725	0	1 725
Santa Cruz	81,50	97	37	41	1 415	0	1 415
Santana	95,47	56	13	12	1 862	0	1 862
São Vicente	78,84	41	9	12	1 725	0	1 725
Porto Santo	43,01	107	15	12	517	0	517

	Area	Perimeter	Maximum length		Altitude		Altitude range
			North-South	East-West	Maximum	Minimum	
	km ²	km		m			

© INE, I.P., Portugal, 2016. Informação disponível até 30 de setembro de 2016. Information available till 30th September, 2016.

Fonte: Ministério do Ambiente - Direção-Geral do Território, a partir da Carta Administrativa Oficial de Portugal - CAOP 2015.

Source: Ministry for Environment - Directorate-General of Territorial Development, after the Official Administrative Map of Portugal - CAOP 2015.

Nota: A informação constante da Carta Administrativa Oficial de Portugal é permanentemente atualizada, nomeadamente quando da criação de novas unidades administrativas. Alerta-se, por isso, para o facto de os dados poderem não coincidir com os publicados em anos anteriores. Os valores das áreas e perímetros foram calculados a partir da base de dados geográfica da CAOP 2015, no Sistema de Referência PT-TM06/ETRS89 para o Continente e PTR08-UTM/ITRF93 para as regiões autónomas dos Açores e da Madeira. Os comprimentos máximos das unidades territoriais foram medidos sobre o elipsoide GRS80. Na direção Norte-Sul, correspondem ao arco de meridiano entre os pontos extremos a Norte e a Sul de cada unidade territorial. Na direção Este-Oeste, correspondem ao arco de paralelo, calculado à latitude média de cada unidade territorial, entre as longitudes dos seus extremos a Este e a Oeste. O critério adotado é o da unidade territorial administrativa, incluindo os casos em que a unidade territorial é constituída por territórios descontínuos. A informação relativa às altitudes teve por base a próxima versão da CAOP.

Note: Information included in the Official Administrative Map of Portugal is updated as often as new administrative units are established. Thus, this data may not match the figures published in previous years. The area and perimeter values were calculated from CAOP 2015 geodatabase, in PT-TM06/ETRS89 Reference System for Continente and PTR08-UTM/ITRF93 for the Regiões Autónomas dos Açores e Madeira. The maximum lengths North-South and East-West of the territorial units were determined over the GRS80 ellipsoid. The North-South distance is the meridian arc between the extremes of the territorial unit. The East-West distance is the arc of parallel, at the average latitude of the territorial unit, between the East-West longitude extremes. The administrative territorial unit criterion is applied, including the cases in which the territorial unit is made of non-contiguous territories. The altitude information was based on the next version of CAOP.

Para mais informação consulte / For more information see:

<http://www.ine.pt/xurl/ind/0008350>

<http://www.ine.pt/xurl/ind/0008758>

<http://www.ine.pt/xurl/ind/0008759>

<http://www.ine.pt/xurl/ind/0008757>

I.1.4 - Principais sistemas montanhosos por NUTS II

I.1.4 - Major mountain systems by NUTS II

	Designação	Altitude máxima			Designação	Altitude máxima	
			m				m
Continente							
Norte				Graciosa			
	Gerês	1 525	Rv		Caldeira		402
	Larouco	1 527			Fontes		375
	Marão	1 416			Pico Timão		398
	Montemuro	1 382	Rv	São Jorge			
	Montesinho	1 489	Rv		Pico do Carvão		954
	Nogueira	1 320			Pico da Esperança		1 053
	Padrela	1 148			Pico das Bretanhas		803
	Peneda	1 374			Pico do Arieiro		958
	Soajo	1 416			Topo		942
Centro				Pico			
	Açor	1 418	Rv		Pico		2 351
	Caramulo	1 075		Faial			
	Estrela	1 993			Cabeço Gordo		1 043
	Gardunha	1 227			Cumieira da Caldeira		1 004
	Lousã	1 205			Feteira		931
	Montemuro	1 375	Rv	Flores			
A. M. Lisboa					Morro Alto		914
	Arrábida	501			Pico da Sé		721
	Sintra	528			Pico dos Sete Pés		849
Alentejo				Corvo			
	Ossa	653			Morro dos Homens		718
	São Mamede	1 027		R. A. Madeira			
Algarve				Madeira			
	Caldeirão	577			Achada do Teixeira		1 592
	Monchique	902			Encumeada		1 580
R. A. Açores					Fonte do Juncal		1 595
Santa Maria					Pico da Coroa		786
	Pico Alto	587			Pico da Fonte do Bispo		1 297
São Miguel					Pico das Pedras		1 302
	Cumieira das Sete Cidades	845			Pico do Areeiro		1 818
	Pico da Barrosa	947			Pico do Castanho		589
	Pico da Vara	1 103			Pico Queimado		1 339
	Pico do Ferro	544			Pico Redondo		917
	Serra Gorda	485			Pico Ruivo de Santana		1 862
	Tronqueira	906			Pico Ruivo do Paul		1 640
Terceira				Porto Santo			
	Cume	545			Espigão		270
	Labaçal	808			Pico Ana Ferreira		283
	Morião	632			Pico Branco		450
	Santa Bárbara	1 021			Pico Castelo		437
					Pico da Cabrita		440
					Pico do Facho		517
	Denomination	Maximum altitude			Denomination	Maximum altitude	
		m				m	

© INE, I.P., Portugal, 2016. Informação disponível até 30 de setembro de 2016. Information available till 30th September, 2016.

Fonte: Ministério do Ambiente - Direção-Geral do Território, a partir da Série Cartográfica Nacional à escala 150 000.

Source: Ministry for Environment - Directorate-General of Territorial Development, after the National Cartographic Series at 150 000 scale.

Nota: A informação para as regiões autónomas dos Açores e da Madeira foi cedida à DGT, respetivamente, pela Direção Regional da Ciência, Tecnologia e Comunicações e pela Secretária Regional do Ambiente e Recursos Naturais.

Note: Data on the R. A. dos Açores e Madeira were provided to the DGT by the Regional Directorate for Science, Technology and Communications and by the Regional Secretariat for Environment and Natural Resources.

I.1.5 - Temperatura média do ar, noites tropicais e ondas de calor por NUTS II e por estação meteorológica, 2015 (continua)

I.1.5 - Average air temperature, tropical nights and heat waves by NUTS II and meteorological station, 2015 (to be continued)

	Mês mais quente			Mês mais frio			Noites tropicais (t _{min} ≥ 20°C)		Ondas de calor	Ondas de frio		
	Desi-gnação	Média da temperatura mensal			Desi-gnação	Média da temperatura mensal					Nº	Desvio face à normal 1971-2000
		Média	Mínima	Máxima		Média	Mínima	Máxima				
		°C				°C						
Continente	julho	23,1	15,9	30,3	janeiro	8,2	2,9	13,6	7	-1	//	//
Norte												
Porto / Pedras Rubras	agosto	19,9	15,5	24,2	janeiro	9,2	4,9	13,4	2	0	7	x
Viana do Castelo / Chafé / C. C.	julho	19,4	14,6	24,1	janeiro	7,9	3,4	12,3	0	x	8	x
Vila Real / C. C.	julho	23,0	15,0	30,9	janeiro	5,5	1,2	9,8	0	x	23	x
Bragança	julho	23,9	15,5	32,2	janeiro	3,7	- 1,5	8,8	1	-1	33	x
Monção / Valinha	julho	22,9	15,7	30,1	janeiro	9,5	3,2	15,8	3	0	24	x
Lamas de Mouro / Porto Ribeiro	julho	23,2	13,5	32,9	fevereiro	3,6	0,4	6,7	0	x	x	x
Montalegre	julho	19,1	11,8	26,4	fevereiro	2,6	- 0,6	5,7	0	0	29	x
Chaves / Aeródromo	julho	23,7	14,3	33,0	janeiro	4,8	- 0,9	10,5	0	0	x	x
Cabril / S. Lourenço	julho	23,0	15,4	30,5	janeiro	5,9	- 0,6	12,4	5	-5	x	x
Braga / Merelim	julho	21,1	14,0	28,2	janeiro	7,2	0,8	13,7	1	x	26	x
Cabeceiras de Basto	julho	22,6	14,8	30,3	janeiro	6,7	- 0,1	13,5	0	x	x	x
Mirandela	julho	26,2	15,9	36,4	janeiro	4,4	- 0,5	9,2	3	-1	42	x
Miranda do Douro	julho	24,2	14,9	33,4	janeiro	3,2	- 2,3	8,7	0	-4	21	x
Mogadouro	julho	24,8	16,4	33,2	janeiro	4,5	0,8	8,2	4	x	x	x
Moncorvo	julho	25,2	16,5	33,8	janeiro	4,2	0,2	8,1	6	x	x	x
Pinhão / Santa Bárbara	julho	26,8	18,4	35,2	janeiro	6,6	2,1	11,1	14	8	6	x
Moimenta da Beira	julho	22,3	13,3	31,3	janeiro	4,5	- 0,7	9,7	0	x	x	x
Centro												
Coimbra / Aeródromo	julho	21,7	15,6	27,7	janeiro	8,8	4,3	13,3	3	x	x	x
Viseu / C. C.	julho	22,1	14,0	30,2	fevereiro	6,0	2,3	9,6	2	x	21	x
Castelo Branco / C. C.	julho	26,4	17,5	35,2	janeiro	8,0	3,1	12,9	15	-6	27	x
Trancoso / Bandarra	julho	22,7	14,6	30,8	fevereiro	4,3	0,8	7,7	3	x	x	x
Figueira de Castelo Rodrigo / V. Torpim	julho	24,0	14,5	33,4	janeiro	4,7	0,4	9,0	0	x	34	x
Guarda	julho	21,8	14,6	29,0	fevereiro	2,0	- 1,3	5,3	3	x	45	x
Nelas	julho	22,8	14,2	31,4	janeiro	7,5	2,5	12,5	2	-1	14	x
Pampilhosa da Serra	julho	21,6	14,2	29,0	fevereiro	5,1	2,0	8,2	8	x	x	x
Covilhã / Aeródromo	julho	25,0	15,1	34,9	janeiro	6,7	0,3	13,1	1	x	x	x
Fundão	julho	24,7	15,5	33,8	janeiro	7,3	1,0	13,6	1	x	6	x
Aveiro / Universidade	julho	20,9	17,3	24,4	janeiro	9,3	4,7	13,8	3	1	x	x
Anadia / Estação Vitivinícola da Bairrada	julho	22,6	15,5	29,6	janeiro	7,9	2,4	13,4	2	1	13	x
Coimbra/Bencanta	julho	22,2	15,9	28,5	janeiro	8,6	2,2	15,0	4	3	13	x
Figueira da Foz / Vila Verde	julho	20,4	15,9	24,9	janeiro	8,8	2,8	14,7	5	x	x	x
Ansião (Depósito de Água da Ameixeira)	julho	22,6	14,5	30,7	fevereiro	8,0	3,9	12,0	2	x	x	x
Leiria / Aeródromo	agosto	21,0	15,2	26,7	janeiro	8,8	2,5	15,0	3	x	x	x
Tomar / Vale Donas	agosto	23,8	15,0	32,6	janeiro	8,0	1,0	14,9	1	x	x	x
Alcobaça / Estação Fruticultura Vieira Natividade	agosto	20,9	15,1	26,7	janeiro	8,7	2,0	15,3	2	1	6	x
Torres Vedras / Dois Portos	agosto	22,3	16,2	28,4	janeiro	9,7	4,7	14,7	2	x	15	x
Zebreira	julho	26,9	17,7	36,0	janeiro	8,2	2,8	13,6	20	x	x	x
Proença a Nova / Pista Moitas	julho	24,7	16,4	33,0	fevereiro	8,5	4,4	12,6	17	x	x	x
Monte Real / Base Aérea	x	x	x	x	x	x	x	x	x	x	7	x
Penhas Douradas / Observatório	x	x	x	x	x	x	x	x	x	x	27	x
Caramulo	x	x	x	x	x	x	x	x	x	x	6	x
Lousã / Aeródromo	x	x	x	x	x	x	x	x	x	x	24	x
Alvega	x	x	x	x	x	x	x	x	x	x	29	x
A. M. Lisboa												
Lisboa / Geofísico	agosto	23,8	18,3	29,3	janeiro	11,1	7,8	14,4	17	3	7	x
Lisboa / Gago Coutinho	agosto	23,5	18,2	28,8	janeiro	10,5	6,9	14,0	16	x	x	x
Barreiro / Lavradio	julho	24,0	19,2	28,8	janeiro	10,4	6,5	14,2	20	x	13	x
Pegões	julho	23,7	15,0	32,4	janeiro	9,5	3,1	15,8	1	-1	9	x
Setúbal / Estação de Fruticultura	julho	23,9	16,2	31,5	janeiro	9,6	3,0	16,2	3	0	13	7
	Warmest month			Coldest month			Tropical nights (t _{min} ≥ 20°C)		Heat waves	Cold waves		
	Denomi-nation	Monthly average temperature			Denomi-nation	Monthly average temperature					No.	Deviation of the normal 1971-2000
		Mean	Minimum	Maximum		Mean	Minimum	Maximum				
		°C				°C						

I.1.5 - Temperatura média do ar, noites tropicais e ondas de calor por NUTS II e por estação meteorológica, 2015 (continuação)

I.1.5 - Average air temperature, tropical nights and heat waves by NUTS II and meteorological station, 2015 (continued)

	Mês mais quente			Mês mais frio			Noites tropicais (t _{min} ≥ 20°C)		Ondas de calor	Ondas de frio		
	Desi- gnação	Média da temperatura mensal			Desi- gnação	Média da temperatura mensal					Nº	Desvio face à normal 1971-2000
		Média	Mínima	Máxima		Média	Mínima	Máxima				
		°C				°C						
Alentejo												
Sines / Monte Chãos	agosto	20,9	16,4	25,4	fevereiro	11,0	7,7	14,2	1	-1	x	x
Évora / C. C.	julho	25,3	15,6	35,0	janeiro	8,9	3,0	14,7	0	x	45	x
Beja	julho	25,6	15,7	35,5	fevereiro	9,8	5,2	14,4	10	1	44	x
Portalegre	julho	25,8	17,5	34,1	fevereiro	7,8	3,4	12,2	33	3	33	x
Rio Maior / E.T.A.R.	agosto	23,0	16,9	29,1	janeiro	9,9	3,7	16,1	5	x	8	x
Santarém / Fonte Boa (Est. Zootécnica)	julho	23,6	16,9	30,3	janeiro	9,6	4,5	14,6	1	-2	20	x
Coruche / Estação de Regadio (I.N.I.A.)	agosto	23,2	13,5	32,8	janeiro	7,6	- 0,1	15,2	0	-1	x	x
Alcácer do Sal / Barrosinha	julho	24,7	16,2	33,2	janeiro	9,3	2,1	16,5	2	-1	35	6
Alvalade	julho	24,4	15,0	33,8	janeiro	8,9	1,6	16,1	1	0	30	7
Zambujeira	agosto	20,3	14,1	26,5	janeiro	9,9	3,3	16,5	0	-1	x	x
Avis / Benavila	julho	25,3	16,4	34,2	janeiro	8,3	2,2	14,4	2	x	21	x
Mora	julho	25,0	16,0	33,9	janeiro	8,9	2,5	15,2	3	-1	8	x
Evas / Est. Melhoria de Plantas	agosto	25,2	16,5	33,8	janeiro	8,1	1,6	14,6	6	-6	38	x
Reguengos / S. Pedro do Corval	julho	26,9	16,7	37,1	janeiro	8,9	3,5	14,3	13	x	x	x
Viana do Alentejo	julho	25,2	15,5	34,8	janeiro	9,0	3,2	14,7	3	-1	8	x
Portel / Oriola	julho	25,7	15,8	35,5	janeiro	9,2	3,3	15,0	3	x	x	x
Amareleja	julho	26,8	16,9	36,6	janeiro	9,3	3,6	15,0	9	x	15	x
Mértola / Vale Formoso	julho	26,1	16,3	35,9	fevereiro	9,2	4,3	14,1	5	-5	29	x
Castro Verde / Neves Corvo	julho	26,0	16,3	35,6	janeiro	8,9	2,8	15,0	7	x	x	x
Algarve												
Sagres / Quartel da Marinha	julho	22,7	15,4	30,0	fevereiro	10,7	7,0	14,3	x	x	x	x
Faro / Aeroporto	julho	26,3	21,4	31,1	janeiro	11,9	7,0	16,7	56	31	6	x
Aljezur	julho	21,0	15,4	26,6	janeiro	9,4	1,4	17,3	1	x	x	x
Vila Real de S. António	julho	26,6	20,6	32,6	janeiro	11,1	6,0	16,1	40	16	x	x
Castro Marim / Reserva Nacional do Sapal	julho	27,2	20,5	33,8	janeiro	11,2	5,8	16,6	38	x	x	x
Portimão / Aeródromo	julho	24,5	15,1	33,9	janeiro	10,2	2,6	17,8	9	x	x	x
R. A. Açores												
Flores / Aeroporto	julho	22,7	19,8	25,5	dezembro	14,1	11,5	16,6	35	10	x	x
Corvo	agosto	22,1	19,6	24,5	dezembro	13,7	11,6	15,7	46	x	x	x
Horta / Observatório Príncipe Alberto Mónaco / Faial	julho	22,9	20,2	25,5	dezembro	14,4	11,9	16,9	39	14	x	x
Angra do Heroísmo / Observatório / Terceira	julho	23,2	20,8	25,5	dezembro	15,1	12,7	17,5	50	32	x	x
Ponta Delgada/Observatório Afonso Chaves	julho	23,3	20,1	26,5	janeiro	14,4	11,6	17,2	36	14	x	x
Ponta Delgada / Nordela / S. Miguel	agosto	22,1	18,9	25,3	janeiro	13,7	11,3	16,0	36	17	x	x
Santa Maria / Aeroporto	julho	23,0	20,2	25,8	janeiro	14,2	11,7	16,6	44	16	x	x
Graciosa	julho	22,8	20,1	25,5	dezembro	14,6	11,9	17,2	42	x	x	x
S. Jorge / Aeródromo	julho	22,4	19,6	25,1	dezembro	14,2	11,3	17,0	24	x	x	x
Nordeste / S. Miguel	julho	22,0	19,0	24,9	janeiro	13,4	11,3	15,4	17	7	x	x
R. A. Madeira												
Santa Catarina/Aeroporto	julho	24,0	21,2	26,8	fevereiro	15,2	13,3	17,2	93	50	x	x
Funchal / Observatório / Madeira	agosto	24,2	21,4	27,0	fevereiro	16,0	13,3	18,8	95	68	x	x
Porto Santo / Aeroporto / Madeira	agosto	23,7	20,9	26,5	fevereiro	14,9	12,6	17,2	69	32	x	x
Santana / S. Jorge / Madeira	agosto	22,7	19,2	26,2	fevereiro	13,5	11,4	15,6	21	x	x	x
Santana	agosto	19,9	17,0	22,7	fevereiro	11,5	9,4	13,7	0	-1	x	x
São Vicente	agosto	23,0	18,8	27,2	fevereiro	14,4	10,8	17,9	15	x	x	x
Bica da Cana	julho	17,5	12,6	22,3	fevereiro	4,4	1,5	7,3	0	0	x	x
Funchal/Lido	agosto	24,9	22,0	27,8	fevereiro	16,8	14,2	19,4	103	x	x	x
Pico Alto	julho	20,6	16,9	24,3	fevereiro	7,8	5,3	10,4	6	x	x	x
Areiro / Madeira	julho	17,3	13,5	21,0	fevereiro	4,4	1,9	6,9	2	1	x	x
Pico do Areiro	julho	17,8	13,3	22,3	fevereiro	3,8	0,9	6,8	2	x	x	x
Santo da Serra	agosto	18,2	14,9	21,6	fevereiro	9,4	6,9	11,8	0	x	x	x
Caniçal	julho	22,4	20,4	24,4	fevereiro	14,6	13,0	16,1	79	x	x	x
Calheta / Ponta do Pargo / Madeira	agosto	23,0	19,7	26,4	fevereiro	14,3	11,6	17,1	31	x	x	x
Lombo da Terça	julho	19,0	15,8	22,2	fevereiro	8,3	6,5	10,0	3	x	x	x
Quinta Grande	julho	22,0	17,3	26,7	fevereiro	13,4	8,9	17,8	1	x	x	x
Lugar de baixo	agosto	25,4	21,6	29,2	fevereiro	17,1	14,1	20,2	97	67	x	x
	Warmest month			Coldest month			Tropical nights (t _{min} ≥ 20°C)		Heat waves	Cold waves		
	Denomi- nation	Monthly average temperature			Denomi- nation	Monthly average temperature					No.	Deviation of the normal 1971-2000
		Mean	Minimum	Maximum		Mean	Minimum	Maximum				
		°C				°C						

© INE, IP., Portugal, 2016. Informação disponível até 30 de setembro de 2016. Information available till 30th September, 2016.

Fonte: Instituto Português do Mar e da Atmosfera, IP..

Source: Portuguese Sea and Atmosphere Institute.

Nota: A informação refere-se a estações meteorológicas operacionais no ano, sendo o valor médio da temperatura do ar no Continente calculado com base nessas estações.

Note: The information refers to meteorological stations operating in the year, with the average air temperature in Continente being calculated on the basis of the operating meteorological stations in Continente.

I.1.6 - Precipitação média por NUTS II e por estação meteorológica, 2015 (continua)

I.1.6 - Average precipitation by NUTS II and meteorological station, 2015 (to be continued)

	Dias sem precipitação <0,1mm	Dias c/ precipitação > 10mm		Dias c/ precipitação > 30mm		Máxima precipitação diária mm	Mês com maior precipitação		Mês com menor precipitação	
		Nº	Desvio face à normal 1971-2000	Nº	Desvio face à normal 1971-2000		Desi-gnação	Total mm	Designação	Total mm
Continente	252	18	-7	3	-1	160,4	outubro	147,1	julho	3,5
Norte										
Porto / Pedras Rubras	241	31	-8	7	0	89,6	dezembro	153,5	julho	9,0
Viana do Castelo / Chafe / C. C.	212	8	x	1	x	58,0	outubro	235,2	julho	21,0
Vila Real / C. C.	259	15	x	4	x	82,2	outubro	127,8	março	0,4
Braganca	256	18	-8	2	-1	69,3	outubro	166,3	março	2,3
Moncao / Valinha	244	29	-13	7	x	57,5	janeiro	233,4	julho	4,5
Lamas de Mouro / Porto Ribeiro	217	39	x	12	x	109,5	outubro	326,6	julho	4,8
Montalegre	239	34	-11	12	x	108,7	outubro	261,1	julho	1,0
Vinhais	230	25	x	3	x	99,8	outubro	197,9	março	4,5
Chaves / Aerodromo	233	12	x	2	x	55,6	outubro	128,4	março	1,4
Cabril / S. Lourenco	232	46	0	11	x	160,4	outubro	287,1	julho	4,7
Braga / Merelim	221	40	21	8	-3	90,2	outubro	241,6	julho	10,3
Cabeceiras de Basto	240	37	x	6	x	114,2	outubro	186,9	julho	6,0
Mirandela	237	9	-6	1	0	38,2	outubro	97,2	março	5,2
Miranda do Douro	239	9	-9	2	x	66,5	outubro	100,0	julho	4,8
Mogadouro	260	13	x	1	x	65,1	outubro	105,6	julho	0,8
Carrazeda de Ansaes	231	18	-7	3	x	61,8	outubro	192,7	julho	7,2
Moncorvo	252	10	x	2	x	43,8	outubro	98,9	julho	0,1
Pinhao / Santa Barbara	257	14	-9	2	0	45,9	outubro	104,8	julho	2,3
Luzim	230	34	-17	8	x	129,7	janeiro	188,1	julho	9,9
Arouca	205	28	x	9	x	115,9	outubro	189,7	julho	1,9
Centro										
Cabo Carvoeiro / Farol	251	12	-6	1	-1	33,4	outubro	82,2	julho	0,2
Coimbra / Aerodromo	237	23	x	2	x	47,0	outubro	120,0	julho	1,6
Viseu / C. C.	237	28	x	8	x	114,7	outubro	217,3	julho	0,5
Penhas Douradas / Observatorio	250	27	-22	6	-8	103,0	outubro	302,0	julho	7,4
Castelo Branco / C. C.	281	17	-8	0	-4	28,9	outubro	156,0	agosto	0,1
Guarda	261	27	-3	7	1	63,0	outubro	238,1	agosto	1,4
Nelas	242	23	-13	3	x	70,4	outubro	213,4	julho	1,1
Lousa / Aerodromo	235	19	x	4	x	52,6	janeiro	134,7	julho	1,2
Aveiro / Universidade	257	19	-13	4	x	46,9	outubro	152,8	julho	1,7
Anadia / Estacao Vitivinicola da Bairrada	241	19	-17	4	-1	61,4	janeiro	117,7	julho	0,5
Coimbra / Bencanta	228	18	-14	2	-2	38,7	outubro	112,3	julho	0,8
Figueira da Foz / Vila Verde	239	14	x	1	x	57,2	janeiro	86,7	julho	1,3
Leiria / Aerodromo	231	22	x	3	x	58,7	janeiro	121,1	julho	1,8
Tomar / Vale Donas	252	14	x	0	x	29,2	outubro	124,7	julho	1,2
Alcobaca / Estacao Fruticultura Vieira Natividade	242	15	-14	0	x	25,5	outubro	88,8	agosto	2,0
Proenca-a-Nova / Pista Moitas	268	20	x	8	x	78,0	outubro	297,5	julho	0,0
Alvega	259	11	-12	1	-2	60,2	outubro	146,1	julho	0,0
A. M. Lisboa										
Lisboa / Geofisico	276	15	-9	2	-2	48,7	outubro	173,0	agosto	2,2
Lisboa / Gago Coutinho	271	13	-11	2	x	51,9	outubro	164,0	julho	3,1
Pegoes	249	10	-12	0	-4	18,9	outubro	82,4	julho	0,6
Setubal / Estacao de Fruticultura	275	17	-6	4	0	62,5	dezembro	175,4	julho	0,0
Almada / Praia da Rainha	279	16	x	4	x	63,0	outubro	152,0	julho	1,9
	Rainless days <0,1mm	Days with precipitation > 10mm		Days with precipitation > 30mm		Daily maximum precipitation mm	Month of highest precipitation		Month of low est precipitation	
		No.	Deviation of the normal 1971-2000	No.	Deviation of the normal 1971-2000		Denomi-nation	Total mm	Denomination	Total mm
		Days								

I.1.6 - Precipitação média por NUTS II e por estação meteorológica, 2015 (continuação)

I.1.6 - Average precipitation by NUTS II and meteorological station, 2015 (continued)

	Dias sem precipitação <0,1mm	Dias c/ precipitação > 10mm		Dias c/ precipitação > 30mm		Máxima precipitação diária mm	Mês com maior precipitação		Mês com menor precipitação	
		Nº	Desvio face à normal 1971-2000	Nº	Desvio face à normal 1971-2000		Desi-gnação	Total	Designação	Total
Alentejo										
Sines / Monte Chaos	270	9	-6	1	-1	45,1	outubro	97,1	maio	0,1
Evora / C. C.	264	10	-10	0	-2	28,2	outubro	95,7	julho	0,0
Beja	263	11	-9	3	1	40,9	abril	112,4	julho/agosto	1,0
Portalegre	273	23	-8	4	0	38,8	outubro	237,3	julho	0,0
Rio Maior / E.T.A.R.	259	11	-18	3	-1	42,3	outubro	121,2	julho	1,1
Santarem / Fonte Boa (Est. Zootecnica)	252	10	-13	3	x	37,1	outubro	159,7	julho	0,1
Coruche / Estacao de Regadio (I.N.I.A.)	263	10	-11	0	x	19,9	outubro	86,2	julho	0,3
Alcacer / Barrosinha	246	12	-7	0	-2	20,1	outubro	72,6	maio/julho	0,0
Alvalade	248	11	-7	0	-2	29,5	outubro	80,6	maio/julho/agosto	0,0
Zambujeira	265	11	-3	2	1	55,7	novembro	87,2	julho	0,8
Avis / Benavila	267	13	x	0	x	24,2	outubro	95,6	julho	0,0
Elvas / Est. Melhoramento Plantas	293	14	-5	3	1	77,0	outubro	167,8	julho	0,0
Mertola / Vale Formoso	283	7	-8	0	-2	19,7	outubro	93,3	julho/agosto	0,0
Castro Verde / Neves Corvo	275	6	x	0	x	19,7	outubro	52,7	julho	0,0
Algarve										
Sagres / Quartel da Marinha	282	11	x	3	x	76,4	outubro	229,1	agosto	0,0
Faro / Aeroporto	312	9	-7	3	0	61,4	outubro	119,5	julho/agosto	0,0
Aljezur	244	11	x	2	x	62,5	outubro	104,8	maio	0,0
Vila Real de S. Antonio	310	9	-6	2	-1	52,1	outubro	83,6	maio/julho	0,0
Castro Marim / Reserva Nacional do Sapat	309	7	x	1	x	32,6	outubro	82,3	julho/agosto	0,0
Portimao / Aerodromo	307	33	x	6	x	54,4	novembro	110,3	maio/julho/agosto	0,0
R. A. Açores										
Flores / Aeroporto	183	36	-16	11	-1	113,9	dezembro	446,8	maio	44,9
Corvo	172	27	x	8	x	90,8	setembro	200,0	maio	29,0
Horta / Observatorio Principe Alberto Monaco / Faial	166	29	0	7	3	54,4	dezembro	198,7	janeiro	18,2
Angra do Heroismo / Observaorio / Terceira	200	16	-18	7	x	166,7	setembro	387,5	janeiro	12,8
Ponta Delgada / Nordela / S.Miguel	209	20	-7	3	-2	37,2	maio	154,4	janeiro/março	13,0
Ponta Delgada/Observatório	185	23	-7	3	-2	45,0	dezembro	178,5	janeiro	17,0
Graciosa / Aerodromo	200	21	-3	4	0	73,7	dezembro	136,5	janeiro	13,0
São Jorge / Aerodromo	183	36	x	7	x	62,0	dezembro	277,7	janeiro	15,4
R. A. Madeira										
Santa Catarina/Aeroporto	253	14	-7	1	-3	44,6	outubro	209,1	maio	1,8
Funchal / Observatorio / Madeira	306	10	-9	2	-2	32,8	outubro	135,1	agosto	0,0
Porto Santo / Aeroporto / Madeira	252	7	-2	0	-1	29,6	outubro	75,0	maio	1,6
Porto Moniz	247	13	x	1	x	32,9	outubro	164,8	maio	4,5
Ponta de S. Jorge	211	22	x	1	x	31,7	outubro	195,8	maio	3,7
Santana* / S. Jorge / Madeira	194	26	-14	4	-5	62,1	outubro	266,6	maio	3,1
São Vicente	217	33	x	8	x	66,9	outubro	319,6	junho	16,3
Bica da Cana*	161	43	-28	13	-13	102,3	outubro	233,2	junho	4,5
Areiro / Madeira	223	34	-31	14	-10	150,2	outubro	684,9	julho	5,3
Caniçal / Sao Lourenco	216	8	x	0	x	26,5	outubro	123,5	maio	0,4
Lombo da Terça	165	41	x	7	x	67,1	outubro	67,1	junho	2,0
Ponta do Sol / Lugar de Baixo / Madeira	306	14	-6	0	-4	28,5	outubro	187,4	julho	0,0
Calheta / Ponta do Pargo / Madeira	252	7	x	2	x	30,7	outubro	89,7	maio/julho	4,3
	Rainless days <0,1mm	Days with precipitation > 10mm		Days with precipitation > 30mm		Daily maximum precipitation mm	Month of highest precipitation		Month of low est precipitation	
		No.	Deviation of the normal 1971-2000	No.	Deviation of the normal 1971-2000		Denomi-nation	Total	Denomination	Total

© INE, IP., Portugal, 2016. Informação disponível até 30 de setembro de 2016. Information available till 30th September, 2016.

Fonte: Instituto Português do Mar e da Atmosfera, I.P..

Source: Portuguese Sea and Atmosphere Institute.

Nota: A informação refere-se a estações meteorológicas operacionais no ano, sendo o valor da precipitação no Continente calculado com base nessas estações. A informação das estações meteorológicas de Santana e Bica da Cana (Região Autónoma da Madeira) inclui falhas no valor diário da precipitação registada no mês de outubro.

Note: The information refers to meteorological stations operating in the year. The values for Continente are calculated on the basis of the operating meteorological stations in mainland Portugal. The information of meteorological stations Santana and Bica da Cana (R. A. Madeira) has faults in registry of daily precipitation values for October.

I.1.7 - Rede Natura 2000, Ramsar e Áreas protegidas por município, 2015 (continua)

I.1.7 - Nature 2000 network, Ramsar and Protected areas by municipality, 2015 (to be continued)

	Áreas protegidas												
	Total	Parque natural	Parque Natural de âmbito regional	Parque nacional	Reserva natural	Reserva natural de âmbito local	Paisagem protegida	Paisagem protegida de âmbito regional	Monumento natural	Área protegida privada	Área protegida para a gestão de habitats ou espécies	Área protegida de gestão de recursos	Rede Áreas Marinhas
Total	12 042 147	640 590	24 769	69 594	613 583	120	28 526	23 691	1 891	215	10 563 553	73 006	2 674
Portugal	837 220	598 760	24 769	69 594	69 596	120	28 480	23 681	1 820	215	18 729	1 293	230
Continente	734 958	554 361	24 769	69 594	59 290	120	1 898	23 681	1 096	215	//	//	//
R. A. Madeira	46 305	44 399	0	0	1 676	0	0	0	0	0	//	//	230
Calheta	7 258	7 258	0	0	0	0	0	0	0	0	//	//	0
Câmara de Lobos	3 228	3 228	0	0	0	0	0	0	0	0	//	//	0
Funchal	2 936	2 659	0	0	277	0	0	0	0	0	//	//	0
Machico	3 529	3 529	0	0	0	0	0	0	0	0	//	//	0
Ponta do Sol	2 978	2 978	0	0	0	0	0	0	0	0	//	//	0
Porto Moniz	6 953	6 953	0	0	0	0	0	0	0	0	//	//	0
Ribeira Brava	5 007	5 007	0	0	0	0	0	0	0	0	//	//	0
Santa Cruz	2 558	1 161	0	0	1 397	0	0	0	0	0	//	//	0
Santana	6 400	6 398	0	0	2	0	0	0	0	0	//	//	0
São Vicente	5 229	5 229	0	0	0	0	0	0	0	0	//	//	0
Porto Santo	230	0	0	0	0	0	0	0	0	0	//	//	230

	Protected areas												
	Total	Natural park	Natural park of regional interest	National park	Natural reserve	Natural reserve of local interest	Protected landscape	Protected landscape of regional interest	Natural monument	Private protected area	Protected area for the management of habitats or species	Protected area of resources management	Marine protected areas network
Total	12 042 147	640 590	24 769	69 594	613 583	120	28 526	23 691	1 891	215	10 563 553	73 006	2 674
Portugal	837 220	598 760	24 769	69 594	69 596	120	28 480	23 681	1 820	215	18 729	1 293	230
Continente	734 958	554 361	24 769	69 594	59 290	120	1 898	23 681	1 096	215	//	//	//
R. A. Madeira	46 305	44 399	0	0	1 676	0	0	0	0	0	//	//	230
Calheta	7 258	7 258	0	0	0	0	0	0	0	0	//	//	0
Câmara de Lobos	3 228	3 228	0	0	0	0	0	0	0	0	//	//	0
Funchal	2 936	2 659	0	0	277	0	0	0	0	0	//	//	0
Machico	3 529	3 529	0	0	0	0	0	0	0	0	//	//	0
Ponta do Sol	2 978	2 978	0	0	0	0	0	0	0	0	//	//	0
Porto Moniz	6 953	6 953	0	0	0	0	0	0	0	0	//	//	0
Ribeira Brava	5 007	5 007	0	0	0	0	0	0	0	0	//	//	0
Santa Cruz	2 558	1 161	0	0	1 397	0	0	0	0	0	//	//	0
Santana	6 400	6 398	0	0	2	0	0	0	0	0	//	//	0
São Vicente	5 229	5 229	0	0	0	0	0	0	0	0	//	//	0
Porto Santo	230	0	0	0	0	0	0	0	0	0	//	//	230

© INE, I.P., Portugal, 2016. Informação disponível até 30 de setembro de 2016. Information available till 30th September, 2016.

Fonte: Instituto da Conservação da Natureza e das Florestas, I.P..

Source: Portuguese Institute for Nature Conservation and Forests.

Nota: A informação constante da cartografia de Áreas Protegidas (AP) é disponibilizada no portal oficial do Instituto da Conservação da Natureza e das Florestas e foi extraída a 29 de julho de 2016. Os Monumentos Naturais poderão estar incluídos noutros tipos de áreas protegidas pelo que o total de superfície das áreas protegidas poderá não corresponder à soma de todos os tipos de áreas protegidas. O "Total" contém a superfície da Rede Natura 2000, dos Sítios RAMSAR e da Rede Nacional de Áreas Protegidas para além da área incluída na superfície oficial das unidades territoriais. Especificamente, o "Total" inclui também as áreas marinhas protegidas situadas fora da zona económica exclusiva e sob gestão da Região Autónoma dos Açores, de acordo com o Decreto Legislativo Regional n.º 28/2011A.

Note: Information included in the Protected Areas (PA) is available at the official site of the Portuguese Institute for Nature Conservation and Forests and updated on 29th July 2016. The Natural Monuments may be included in other protected areas types so the total of protected areas may not correspond to the sum of all types of protected areas. The "Total" contains the Nature network 2000, RAMSAR Sites and Protected Areas surface beyond included area in the official territorial units. Specifically, the "Total" includes also the marine protected areas located outside the exclusive economic zone and under management of the R. A. dos Açores, according to the Regional Law Decret No.28/2011A.

I.1.7 - Rede Natura 2000, Ramsar e Áreas protegidas por município, 2015 (continuação)

I.1.7 - Nature 2000 network, Ramsar and Protected areas by municipality, 2015 (continued)

	Rede Natura 2000		Sítios Ramsar	Proporção de superfície			
	Sítios de Importância Comunitária	Zonas de proteção especial		Sítios de Importância Comunitária	Zonas de proteção especial	Sítios Ramsar	Áreas protegidas
	ha			%			
Total	4 039 011	1 794 458	130 555	//	//	//	//
Portugal	1 604 688	957 483	127 494	17,4	10,4	1,4	9,1
Continente	1 554 021	920 993	114 327	17,4	10,3	1,3	8,2
R. A. Madeira	24 126	20 410	0	30,1	25,5	0,0	57,8
Calheta	2 272	1 367	0	20,4	12,3	0,0	65,1
Câmara de Lobos	479	479	0	9,2	9,2	0,0	61,9
Funchal	1 121	1 098	0	14,7	14,4	0,0	38,5
Machico	1 248	1 250	0	18,3	18,3	0,0	51,7
Ponta do Sol	1 195	66	0	25,9	1,4	0,0	64,4
Porto Moniz	6 133	5 186	0	74,0	62,5	0,0	83,8
Ribeira Brava	232	166	0	3,5	2,5	0,0	76,5
Santa Cruz	1 518	1 518	0	18,6	18,6	0,0	31,4
Santana	4 339	4 337	0	45,5	45,4	0,0	67,0
São Vicente	5 261	4 942	0	66,7	62,7	0,0	66,3
Porto Santo	328	0	0	7,6	0,0	0,0	5,3

	Nature 2000 network		Sites Ramsar	Proportion of area			
	Sites of community Importance	Special protection areas		Sites of community Importance	Special protection areas	Sites Ramsar	Protected areas
	ha			%			

© INE, I.P., Portugal, 2016. Informação disponível até 30 de setembro de 2016. Information available till 30th September, 2016.

Fonte: Instituto da Conservação da Natureza e das Florestas, I.P.; Instituto das Florestas e Conservação da Natureza, IP-RAM; Secretaria Regional da Energia, Ambiente e Turismo dos Açores.

Source: Portuguese Institute for Nature Conservation and Forests; Institute for Forests and Nature Conservation, IP-RAM; Regional Secretariat for Energy, Environment and Tourism of Azores.

Nota: A informação constante da cartografia de Sítios de Importância Comunitária (SIC) da Rede Natura 2000, Zonas de Proteção Especial da Rede Natura 2000 (ZPE), Sítios Ramsar e Áreas Protegidas (AP) relativa ao continente é disponibilizada no portal oficial do Instituto da Conservação da Natureza e das Florestas e foi extraída a 29 de julho de 2016. Os valores de área e de proporção foram calculados a partir da interseção destas fontes cartográficas com a Carta Administrativa Oficial de Portugal (CAOP 2015), no Sistema de Referência PT-TM06/ETRS89 para o Continente, no Sistema PTR08 - UTM zona 28N para a R. A. da Madeira e no Sistema ITRF93 - UTM zona 26N e zona 25N para as R. A. dos Açores. Nas Regiões Autónomas os valores relativos aos Sítios (Rede Natura 2000) incluem informação que respeita a situações em que já se verificou a transição de Sítios de Importância Comunitária para Zona Especial de Conservação. No Continente os valores relativos aos Sítios (Rede Natura 2000) incluem os Sítios da Lista Nacional. O "Total" contém a superfície da Rede Natura 2000, dos Sítios RAMSAR e das Áreas Protegidas para além da área incluída na superfície oficial das unidades territoriais. Especificamente, o "Total" inclui também as áreas marinhas protegidas situadas fora da zona económica exclusiva e sob gestão da R. A. dos Açores, de acordo com o Decreto Legislativo Regional n.º 28/2011/A.

Note: Information included in the Sites of Community Importance (SCI) of the Nature 2000 network, Special Protection Areas (SPA) of the Nature 2000 network, RAMSAR Sites and Protected Areas (PA) is available at the official site of the Portuguese Institute for Nature Conservation and Forests and updated on 29th July 2016. The area and proportion values were calculated from these cartographic units and the Official Administrative Map of Portugal (CAOP 2015), in PT-TM06-ETRS89 Reference System for Continente, in PTR08 - UTM zone 28N Reference System for R. A. da Madeira and in ITRF93 - UTM -zone 26N and zone 25N for R. A. dos Açores. In Autonomous Regions the values of Sites (Nature 2000 network) include information regarding situations where the transition of the Sites of Community Importance to Special Areas of Conservation (Nature 2000 network) has taken place. In Continente the values of Sites (Nature 2000 network) include Sites of National List. The "Total" contains the Nature network 2000, RAMSAR Sites and Protected Areas surface beyond included area in the official territorial units. Specifically, the "Total" includes also the marine protected areas located outside the exclusive economic zone and under management of the R. A. dos Açores, according to the Regional Law Decret No.28/2011/A.

I.1.8 - Ordenamento do território por município, 2015

I.1.8 - Spatial planning by municipality, 2015

Unidade: N.º

Unit: No.

	Planos Especiais de Ordenamento do Território (PEOT) aprovados		
	Áreas protegidas	Orla costeira	Albufeiras de águas públicas
Portugal	33	19	48
Continente	25	9	43
R. A. Madeira	7	0	0
Calheta	2	0	0
Câmara de Lobos	2	0	0
Funchal	3	0	0
Machico	3	0	0
Ponta do Sol	2	0	0
Porto Moniz	2	0	0
Ribeira Brava	2	0	0
Santa Cruz	3	0	0
Santana	2	0	0
São Vicente	2	0	0
Porto Santo	1	0	0
	Special Instruments of Spatial Planning (PEOT) approved		
	Protected areas	Coastal zone plan	Public reservoir plan

© INE, I.P., Portugal, 2016. Informação disponível até 30 de setembro de 2016. Information available till 30th September, 2016.

Fonte: Ministério do Ambiente - Direção-Geral do Território.

Source: Ministry for Environment - Directorate-General of Territorial Development.

Nota: A informação foi extraída a 4 de novembro de 2016, referenciada a 31 de dezembro de 2015. Os valores dos PEOT correspondem ao número de PEOT vigentes na unidade territorial e, por isso, o valor de uma unidade territorial de nível superior não corresponde, necessariamente, ao somatório dos valores apresentados em unidades territoriais de nível inferior. Na Região Autónoma dos Açores os planos de albufeiras de águas públicas correspondem a planos de ordenamento de bacia hidrográfica de lagoas.

Note: Data updated on 4th November 2016, referenced to 31st December 2015. Data on PEOT represent the number of PEOT in force at a particular territorial unit. Thus, the number attributed to a higher-level territorial unit does not necessarily correspond to the adding of the corresponding separate lower-level territorial units' numbers. In Região Autónoma dos Açores the public reservoir plans correspond to the lagoons watershed management plans.

I.1.9 - Lugares censitários por município, segundo os escalões de dimensão populacional, 2011

I.1.9 - Census localities by municipality, according to population dimensions, 2011

Unidade: N.º

Unit: No.

	População isolada	Escalão de dimensão populacional													
		Menos de 2 000 habitantes		2 000 e mais habitantes											
				Total		De 2 000 a 4 999		De 5 000 a 9 999		De 10 000 a 49 999		De 50 000 a 99 999		100 000 e mais	
		Total	População residente	Total	População residente	Total	População residente	Total	População residente	Total	População residente	Total	População residente	Total	População residente
Portugal	178 684	25 904	3 945 623	588	6 437 871	312	983 197	134	947 768	128	2 479 937	7	526 461	7	1 500 508
Continente	173 516	24 865	3 707 220	557	6 166 885	291	913 619	128	905 109	125	2 432 729	7	526 461	6	1 388 967
R. A. Madeira	1 119	627	115 271	7	151 395	4	13 122	0	0	2	26 732	0	0	1	111 541
Calheta	9	72	11 512	0	0	0	0	0	0	0	0	0	0	0	0
Câmara de Lobos	37	57	18 396	2	17 233	1	2 006	0	0	1	15 227	0	0	0	0
Funchal	351	0	0	1	111 541	0	0	0	0	0	0	0	0	1	111 541
Machico	150	34	10 173	1	11 505	0	0	0	0	1	11 505	0	0	0	0
Ponta do Sol	9	87	8 853	0	0	0	0	0	0	0	0	0	0	0	0
Porto Moniz	48	27	2 663	0	0	0	0	0	0	0	0	0	0	0	0
Ribeira Brava	166	85	13 209	0	0	0	0	0	0	0	0	0	0	0	0
Santa Cruz	141	101	31 748	3	11 116	3	11 116	0	0	0	0	0	0	0	0
Santana	127	87	7 592	0	0	0	0	0	0	0	0	0	0	0	0
São Vicente	63	61	5 660	0	0	0	0	0	0	0	0	0	0	0	0
Porto Santo	18	16	5 465	0	0	0	0	0	0	0	0	0	0	0	0

	Isolated population	Population dimension size class													
		Less than 2 000 inhabitants		2 000 and more inhabitants											
				Total		From 2 000 to 4 999		From 5 000 to 9 999		From 10 000 to 49 999		From 50 000 to 99 999		100 000 and over	
		Total	Resident population	Total	Resident population	Total	Resident population	Total	Resident population	Total	Resident population	Total	Resident population	Total	Resident population

© INE, I.P., Portugal, 2016. Informação disponível até 30 de setembro de 2016. Information available till 30th September, 2016.

Fonte: INE, I.P., Censos 2011e e Carta Administrativa Oficial de Portugal - CAOP 2013.

Source: Statistics Portugal, Census 2011and the Official Administrative Map of Portugal - CAOP 2013.

Nota: O número de lugares por município corresponde ao número de lugares total ou parcialmente incluídos no município e, por isso, o número de lugares de uma unidade territorial de nível superior pode não corresponder ao somatório dos lugares nas unidades territoriais de nível inferior, porque são contados todos os lugares, total ou parcialmente, incluídos nestas unidades. A população residente nos lugares de uma unidade territorial corresponde à população residente nos lugares total ou parcialmente incluídos nessa unidade. A população isolada associada ao município de Lisboa corresponde ao corpo diplomático nacional. O apuramento desta informação resulta do cruzamento da geografia de lugares censitários (2011) com a CAOP 2013 podendo, por isso, haver diferenças face aos resultados definitivos dos Censos 2011(CAOP 2010).

Note: The number of localities by municipality corresponds to the number of localities entirely or partially included in the municipality. Thus, the number of localities of a higher-level territorial unit may not correspond to the sum of localities of lower-level territorial units because all localities included in these units are counted, in whole or in part. The population residing in localities of a territorial unit corresponds to the population residing in localities included in that unit, wholly or partly. The isolated population associated to the municipality of Lisboa corresponds to the diplomatic body. The calculation of this information results from the intersection of census localities geography (2011) with CAOP 2013. Therefore, there may be differences with the final results of Census 2011(CAOP 2010).

I.1.10 - Estrutura territorial por município, 2011 e 2015

I.1.10 - Territorial structure by municipality, 2011 and 2015

	Lugares		Cidades estatísticas		Vilas	Freguesias	
	Total	População residente	Total	População residente		Total	Área média
	N.º						ha
	2011			2015			
Portugal	26 492	10 383 494	159	4 450 852	581	3 092	2 983
Continente	25 422	9 874 105	146	4 199 392	552	2 882	3 092
R. A. Madeira	634	266 666	7	171 891	9	54	1 484
Calheta	72	11 512	0	0	1	8	1 394
Câmara de Lobos	59	35 629	1	15 227	1	5	1 043
Funchal	1	111 541	1	111 541	0	10	762
Machico	35	21 678	1	11 505	2	5	1 365
Ponta do Sol	87	8 853	0	0	1	3	1 541
Porto Moniz	27	2 663	0	0	1	4	2 073
Ribeira Brava	85	13 209	0	0	1	4	1 636
Santa Cruz	104	42 864	2	27 115	1	5	1 630
Santana	87	7 592	1	1 258	0	6	1 591
São Vicente	61	5 660	0	0	1	3	2 628
Porto Santo	16	5 465	1	5 245	0	1	4 301

	Localities		Statistical cities		Small towns	Parishes	
	Total	Resident population	Total	Resident population		Total	Average area
	No.						ha
	2011			2015			

© INE, I.P., Portugal, 2016. Informação disponível até 30 de setembro de 2016. Information available till 30th September, 2016.

Fonte: INE, I.P., Censos 2011 e Sistema Integrado de Nomenclaturas Estatísticas; Ministério do Ambiente - Direção-Geral do Território, a partir da Carta Administrativa Oficial de Portugal - CAOP 2013 e 2015.

Source: Statistics Portugal, Census 2011 and Integrated System of Statistical Nomenclatures; Ministry for Environment - Directorate-General of Territorial Development, after the Official Administrative Map of Portugal - CAOP 2013 and 2015.

Nota: A população residente nos lugares de uma unidade territorial corresponde à população residente nos lugares total ou parcialmente incluídos nessa unidade; a população isolada associada ao município de Lisboa corresponde ao corpo diplomático nacional. O apuramento da informação dos lugares resulta do cruzamento da geografia de lugares censitários (2011) com a CAOP 2013 podendo, por isso, haver diferenças face aos resultados definitivos dos Censos 2011 (CAOP 2010). O número de lugares e de vilas de uma unidade territorial de nível superior pode não corresponder ao somatório dos lugares e das vilas nas unidades territoriais de nível inferior, porque são contados todos os lugares e vilas total ou parcialmente incluídas nestas unidades. A população residente por cidade foi apurada com base nos dados definitivos dos Censos 2011. A classificação territorial utilizada para a divulgação dos dados das cidades e das freguesias reflete as alterações ocorridas no território dos municípios na sequência da reorganização administrativa do território das freguesias, nomeadamente as decorrentes da Lei n.º 61/2012 de 5 de dezembro e das leis n.º 56/2012 de 8 de novembro e n.º 11-A/2013 de 28 de janeiro, ambas com efeitos a partir de 30 de setembro de 2013. Na Região Autónoma dos Açores, a freguesia do Corvo é considerada para efeitos estatísticos, embora, por condicionalismos que lhe são próprios, esta freguesia não exista legalmente (artigo 136º da Lei n.º 2/2009, de 12 de janeiro).

Note: The population residing in localities of a territorial unit corresponds to population residing in the localities, wholly or partly, included in that unit; the isolated population associated to the municipality of Lisboa corresponds to the diplomatic body. The calculation of the localities data results from the intersection of census localities geography (2011) with CAOP 2013. Therefore, there may be differences with the final results of Census 2011 (CAOP 2010). The number of localities and small towns of a higher level territorial unit may not correspond to the sum of localities and small towns of lower-level territorial units, because all localities and small towns included in these units are counted, wholly or partly. Resident population by city is computed on the basis of the final Census 2011 data. The territorial classification used for the dissemination of cities and parishes data reflects the changes in the territory of the municipalities following the administrative reorganization of the parishes' territory, namely the ones set by Law 61/2012, December 5th, and laws 56/2012, November 8th, and 11-A/2013, January 28th, both with effect from September 30th 2013 onwards. In Região Autónoma dos Açores, the parish of Corvo is considered for statistical purposes, although due to its specific conditions, this parish does not legally exist (article 136 of Law n.º 2/2009, January 12th).

Para mais informação consulte / For more information see:

<http://www.ine.pt/xurl/ind/0008069>

<http://www.ine.pt/xurl/ind/0008071>

<http://www.ine.pt/xurl/ind/0008306>

<http://www.ine.pt/xurl/ind/0008070>

I.1.11 - Aeroportos e aeródromos por NUTS II, 2015**I.1.11 - Airports and aerodromes by NUTS II, 2015**

	Aeroportos			Aeródromos	
	Total	Número de pistas	Capacidade passageiros/hora	Total	Número de pistas
Portugal	15	32	12 495	26	56
Continente	4	10	8 400	26	56
Norte	1	2	2 800	9	18
Centro	0	0	0	9	20
A. M. Lisboa	1	4	3 200	2	4
Alentejo	1	2	x	5	12
Algarve	1	2	2 400	1	2
R. A. Açores	9	18	2 045	0	0
R. A. Madeira	2	4	2 050	0	0

	Airports			Aerodromes	
	Total	Number of landing runw ays	Passenger capacity per hour	Total	Number of landing runw ays
Portugal	15	32	12 495	26	56
Continente	4	10	8 400	26	56
Norte	1	2	2 800	9	18
Centro	0	0	0	9	20
A. M. Lisboa	1	4	3 200	2	4
Alentejo	1	2	x	5	12
Algarve	1	2	2 400	1	2
R. A. Açores	9	18	2 045	0	0
R. A. Madeira	2	4	2 050	0	0

© INE, I.P., Portugal, 2016. Informação disponível até 30 de setembro de 2016. Information available till 30th September, 2016.

Fonte: ANA, Aeroportos de Portugal, S.A.; Autoridade Nacional de Aviação Civil; INE, I.P.

Source: Portugal Airports (ANA); Civil Aviation Authority; INE, I.P.

AMBIENTE
ENVIRONMENT



I.2.1 – Indicadores de ambiente por município, 2014 e 2015

Environmental indicators by municipality, 2014 and 2015

I.2.2 – Qualidade das águas para consumo humano por município, 2015

Quality of the waters for human consumption by municipality, 2015

I.2.3 – Águas balneares por município, segundo o tipo e a classe de qualidade, 2015

Bathing waters by municipality, according to the type and quality classes, 2015

I.2.4 – Resíduos urbanos recolhidos por tipo de recolha e tipo de destino, por município, 2014

Municipal waste collected by type of collection and kind of destination, by municipality, 2014

I.2.5 – Receitas e despesas dos municípios, segundo os domínios de gestão e proteção do ambiente, 2015

Receipts and expenditures of municipalities, according to domains of environmental management and protection, 2015

I.2.6 – Bombeiros por NUTS III, segundo o sexo, o grupo etário, o nível de escolaridade e o tipo de vínculo, 2014

Firemen by NUTS III, according to sex, age group, level of education and type of link, 2014

I.2.7 – Investimentos, gastos e rendimentos das entidades detentoras de corpos de bombeiros, segundo o tipo de rubrica contabilística por NUTS III, 2014

Investments, costs and income of entities holding fire brigades by NUTS III, according to type of accounting item, 2014

I.2.1 - Indicadores de ambiente por município, 2014 e 2015

I.2.1 - Environmental indicators by municipality, 2014 and 2015

	<u>Organizações não governamentais de ambiente (ONGA) por 100 mil habitantes</u>	<u>Associados das organizações não governamentais de ambiente por 1000 habitantes</u>	<u>Despesas dos municípios por 1 000 habitantes</u>		<u>Resíduos urbanos recolhidos por habitante</u>	<u>Proporção de resíduos urbanos recolhidos seletivamente</u>	<u>Proporção de resíduos urbanos depositados em aterro</u>
	N.º		Gestão de resíduos	Proteção da biodiversidade e da paisagem	kg	%	
			€				
2015			2014				
Portugal	1	20	41 891	13 285	453	14	49
Continente	1	21	41 600	12 980	452	14	49
R. A. Madeira	0	2	63 709	34 702	428	14	1
Calheta	0	0	87 918	16 200	335	7	1
Câmara de Lobos	0	0	17 764	5 587	316	9	2
Funchal	1	4	105 693	50 138	528	18	1
Machico	0	0	6 972	34 484	439	6	1
Ponta do Sol	0	0	38 873	24 915	358	7	0
Porto Moniz	0	0	74 472	49 120	346	7	0
Ribeira Brava	0	0	29 114	12 553	323	8	1
Santa Cruz	0	0	43 431	37 300	340	11	1
Santana	0	0	0	24 069	339	16	1
São Vicente	0	0	100 118	27 837	315	9	1
Porto Santo	0	0	26 586	15 329	668	31	7

	<u>Non-governmental organizations (NGO) for environment per 100 thousand inhabitants</u>	<u>Members of non-governmental organizations for environment per 1000 inhabitants</u>	<u>Expenditure of municipalities per 1000 inhabitants</u>		<u>Municipal waste collected per inhabitant</u>	<u>Proportion of municipal waste selectively collected</u>	<u>Proportion of municipal waste landfilled</u>
	No.		Waste management	Protection of biodiversity and landscape	kg	%	
			€				
2015			2014				

© INE, I.P., Portugal, 2016. Informação disponível até 30 de setembro de 2016. Information available till 30th September, 2016.

Fonte: INE, I.P., Inquérito às organizações não governamentais de ambiente; Inquérito aos municípios - Proteção do ambiente; Estatísticas dos Resíduos Municipais.

Source: Statistics Portugal, Non-governmental environment organizations survey; Survey on environmental protection by municipalities; Municipal Waste Statistics.

Nota: Os indicadores de resíduos urbanos recolhidos resultam de dados administrativos do Continente e Região Autónoma da Madeira disponibilizados pelo Sistema Integrado de Registo Eletrónico de Resíduos (SIRER), Mapa de Registo de Resíduos Urbanos (MRRU) da Agência Portuguesa do Ambiente (APA, I.P.). Os dados administrativos da Região Autónoma dos Açores são disponibilizados pelo Sistema Regional de Informação de Resíduos (SRIR) da Direção Regional de Ambiente dos Açores (DRA).

Os dados relativos aos resíduos urbanos recolhidos não estão disponíveis para o ano de 2015 devido ao prolongamento do tratamento estatístico tendo em vista a consolidação da informação e a adaptação e alinhamento de um novo modelo de apuramento de dados em resultado da revisão e reformulação dos Mapas de Registo de Resíduos Urbanos efetuada pela Agência Portuguesa do Ambiente.

Note: Regarding the indicators on the municipal waste collected, data for Portugal Mainland and Autonomous Region of Madeira is provided by Portuguese Environment Agency (APA, I.P.) from administrative web based database Integrated System for Waste Information Reporting (SIRER), Municipal Waste Reporting Forms (MRRU). Data for Autonomous Region of Azores is provided by Regional Directorate for Environment (DRA) from administrative web based database Regional Waste Information System (SRIR).

Data on municipal waste collected are not available for the year of 2015 due to an extension of data analysis that aims to achieve data consolidation and adaptation to a new statistical data processing model as a consequence of a revision and reformulation of the Municipal Waste Reporting Forms carried out by the Portuguese Environment Agency.

Para mais informação consulte / For more information see:

<http://www.ine.pt/xurl/ind/0008290>

<http://www.ine.pt/xurl/ind/0008293>

<http://www.ine.pt/xurl/ind/0008658>

<http://www.ine.pt/xurl/ind/0008288>

<http://www.ine.pt/xurl/ind/0008657>

I.2.2 - Qualidade das águas para consumo humano por município, 2015

I.2.2 - Quality of the waters for human consumption by municipality, 2015

	<u>Análises regulamentares obrigatórias</u>	<u>Análises realizadas obrigatórias</u>	<u>Análises em falta</u>	<u>Análises realizadas com valor paramétrico</u>		<u>Água segura</u>
				Total	Em incumprimento do valor paramétrico	
				N.º		
Portugal	544 164	548 566	366	419 997	5 459	98,63
Continente	503 773	507 929	330	389 077	4 961	98,65
R. A. Madeira	19 555	19 543	12	14 871	337	97,67
Calheta	3 544	3 544	0	2 616	167	93,62
Câmara de Lobos	1 193	1 193	0	891	2	99,78
Funchal	5 329	5 317	12	4 164	1	99,75
Machico	1 198	1 198	0	888	1	99,89
Ponta do Sol	869	869	0	653	23	96,48
Porto Moniz	885	885	0	712	0	100,00
Ribeira Brava	976	976	0	715	8	98,88
Santa Cruz	2 236	2 236	0	1 674	9	99,46
Santana	1 395	1 395	0	1 061	7	99,34
São Vicente	1 517	1 517	0	1 179	117	90,08
Porto Santo	413	413	0	318	2	99,37
	<u>Required regulatory reviews</u>	<u>Mandatory performed analyses</u>	<u>Missing analyses</u>	<u>Performed analyses with a parametric value</u>		<u>Safe water</u>
				Total	Not in compliance with the parametric value	
				No.		

© INE, I.P., Portugal, 2016. Informação disponível até 30 de setembro de 2016. Information available till 30th September, 2016.

Fonte: Entidade Reguladora dos Serviços de Águas e Resíduos, I.P.; Entidade Reguladora de Serviços de Águas e Resíduos dos Açores; Direção Regional de Ordenamento do Território e Ambiente (Madeira).

Source: Water and Waste Services Regulation Authority; Water and Waste Services Regulation Authority of Azores. Regional Directorate for Spatial Planning and Environment (Madeira).

Nota: Tendo em conta que os dados são apurados com base na informação por zonas de abastecimento, os dados por NUTS III e NUTS II não podem ser obtidos pela simples soma ou agregação dos dados por municípios, pois resultaria numa duplicação e sobrevalorização dos resultados, uma vez que determinadas zonas de abastecimento se sobrepõem a dois ou mais municípios. O valor paramétrico é o valor máximo ou mínimo fixado para cada um dos parâmetros a controlar, tendo em atenção o disposto no Decreto-Lei n.º 306/2007, de 27 de agosto. Quando a proteção da saúde humana assim o exija, a Direção-Geral da Saúde fixa os valores aplicáveis a outros parâmetros não incluídos no referido decreto-lei.

Note: Considering that these data are computed on the basis of 'supply areas' information, level 3 NUTS and level 2 NUTS data cannot be computed by simply summing or aggregating municipalities' data, because this procedure would lead to duplicated and overestimated results, since certain supply areas cover two or more municipalities. The parametric value is the maximum or minimum value set for each of the parameters that should be controlled for, considering the Decree-Law no. 306/2007, of August 27th. When required by the protection of human health, the Portuguese public health authority (Direção-Geral da Saúde) sets the values to be applied to other parameters not included in the previously mentioned decree-law.

Para mais informação consulte / For more information see:

<http://www.ine.pt/xurl/ind/0008662>

<http://www.ine.pt/xurl/ind/0008663>

I.2.3 - Águas balneares por município, segundo o tipo e a classe de qualidade, 2015

I.2.3 - Bathing waters by municipality, according to type and quality classes, 2015

Unidade: N.º

Unit: No.

	Total	Interiores						Costeiras / Transição					
		Total	por classe de qualidade				Sem classificação	Total	por classe de qualidade				Sem classificação
			Excelente	Boa	Aceitável	Má			Excelente	Boa	Aceitável	Má	
Portugal	569	108	68	22	7	0	11	461	413	33	5	3	7
Continente	466	108	68	22	7	0	11	358	332	18	2	1	5
R. A. Madeira	45	0	0	0	0	0	0	45	33	7	3	2	0
Calheta	4	0	0	0	0	0	0	4	3	1	0	0	0
Câmara de Lobos	2	0	0	0	0	0	0	2	1	1	0	0	0
Funchal	10	0	0	0	0	0	0	10	7	1	0	2	0
Machico	5	0	0	0	0	0	0	5	2	1	2	0	0
Ponta do Sol	3	0	0	0	0	0	0	3	1	1	1	0	0
Porto Moniz	2	0	0	0	0	0	0	2	2	0	0	0	0
Ribeira Brava	1	0	0	0	0	0	0	1	0	1	0	0	0
Santa Cruz	7	0	0	0	0	0	0	7	6	1	0	0	0
Santana	1	0	0	0	0	0	0	1	1	0	0	0	0
São Vicente	2	0	0	0	0	0	0	2	2	0	0	0	0
Porto Santo	8	0	0	0	0	0	0	8	8	0	0	0	0

	Total	Inside					Coastal / Transition						
		Total	by quality classes				No classification	Total	by quality classes				No classification
			Excellent	Good	Acceptable	Bad			Excellent	Good	Acceptable	Bad	

© INE, I.P., Portugal, 2016. Informação disponível até 30 de setembro de 2016. Information available till 30th September, 2016.

Fonte: Agência Portuguesa do Ambiente.

Source: Portuguese Environment Agency.

Nota: O total das águas balneares (Interiores e Costeiras/Transição) engloba as águas balneares "Sem classificação", ou seja, as águas balneares que ainda não podem ser classificadas em termos de qualidade, nos termos da Diretiva 7/2006/CE, por não terem sido realizadas amostragens em número suficiente ou por não terem sido cumpridas todas as regras.

Note: The total number of bathing waters (Inside and Coastal/Transition) includes the bathing waters "Without classification", i.e., bathing waters that cannot be classified in terms of quality, in accordance with the Directive 7/2006/CE, due to the fact that not enough samplings were collected or because not all the rules were followed.

Para mais informação consulte / For more information see:

<http://www.ine.pt/xurl/ind/0008664>

I.2.4 - Resíduos urbanos recolhidos por tipo de recolha e tipo de destino, por município, 2014

I.2.4 - Municipal waste collected by type of collection and kind of destination, by municipality, 2014

Unidade: t

Unit: t

	Tipo de recolha										
	Total	Recolha indiferenciada					Recolha seletiva				
		Total	Tipo de destino				Total	Tipo de destino			
			Aterro	Valori-zação energética	Valori-zação orgânica	Valorização multimaterial		Aterro	Valori-zação energética	Valori-zação orgânica	Valorização multimaterial
Portugal	4 710 464	4 072 086	2 288 924	965 723	584 460	232 979	638 378	18 248	7 923	80 514	531 694
Continente	4 473 268	3 863 798	2 183 558	871 512	576 599	232 129	609 469	18 018	0	80 514	510 938
R. A. Madeira	111 264	95 304	1 093	94 211	0	0	15 959	230	7 923	0	7 807
Calheta	3 768	3 494	19	3 476	0	0	274	21	30	0	222
Câmara de Lobos	10 956	10 012	58	9 954	0	0	945	131	114	0	700
Funchal	56 649	46 405	627	45 777	0	0	10 245	1	6 560	0	3 684
Machico	9 216	8 620	35	8 585	0	0	596	26	134	0	437
Ponta do Sol	3 126	2 894	15	2 880	0	0	232	0	4	0	227
Porto Moniz	865	808	4	804	0	0	57	0	0	0	57
Ribeira Brava	4 138	3 827	21	3 806	0	0	310	16	14	0	280
Santa Cruz	14 891	13 207	73	13 134	0	0	1 684	12	309	0	1 362
Santana	2 442	2 059	12	2 047	0	0	383	5	104	0	274
São Vicente	1 690	1 531	9	1 522	0	0	159	4	3	0	152
Porto Santo	3 523	2 447	221	2 226	0	0	1 075	13	650	0	412

	Type of collection										
	Total	Indistinct collection					Selective collection				
		Total	Kind of destination				Total	Kind of destination			
			Landfill	Energy recovery	Organic recycling	Multimaterial recovery		Landfill	Energy recovery	Organic recycling	Multimaterial recovery

© INE, I.P., Portugal, 2016. Informação disponível até 30 de setembro de 2016. Information available till 30th September, 2016.

Fonte: INE, I.P., Estatísticas dos Resíduos Municipais.

Source: Statistics Portugal, Municipal Waste Statistics.

Nota: Dados administrativos do Continente e Região Autónoma da Madeira disponibilizados pelo Sistema Integrado de Registo Eletrónico de Resíduos (SIRER), Mapa de Registo de Resíduos Urbanos (MRRU) da Agência Portuguesa do Ambiente (APA, I.P.). Dados administrativos da Região Autónoma dos Açores disponibilizados pelo Sistema Regional de Informação de Resíduos (SRIR) da Direção Regional de Ambiente dos Açores (DRA).

Os dados relativos aos resíduos urbanos recolhidos não estão disponíveis para o ano de 2015 devido ao prolongamento do tratamento estatístico tendo em vista a consolidação da informação e a adaptação e alinhamento de um novo modelo de apuramento de dados em resultado da revisão e reformulação dos Mapas de Registo de Resíduos Urbanos efetuada pela Agência Portuguesa do Ambiente.

Note: Data for Continente and Região Autónoma da Madeira is provided by Portuguese Environment Agency (APA, I.P.) from administrative web based database Integrated System for Waste Information Reporting (SIRER), Municipal Waste Reporting Forms (MRRU). Data for Região Autónoma dos Açores is provided by Regional Directorate for Environment (DRA) from administrative web based database Regional Waste Information System (SRIR).

Data on municipal waste collected are not available for the year of 2015 due to an extension of data analysis that aims to achieve data consolidation and adaptation to a new statistical data processing model as a consequence of a revision and reformulation of the Municipal Waste Reporting Forms carried out by the Portuguese Environment Agency.

Para mais informação consulte / For more information see:

<http://www.ine.pt/xurl/ind/0008659>

I.2.5 - Receitas e despesas dos municípios, segundo os domínios de gestão e proteção do ambiente, 2015

I.2.5 - Receipts and expenditure of municipalities, according to domains of environmental management and protection, 2015

Unidade: milhares de euros

Unit: thousand euros

	Receitas				Despesas			
	Total	Gestão de resíduos	Proteção da biodiversidade e da paisagem	Outros	Total	Gestão de resíduos	Proteção da biodiversidade e da paisagem	Outros
Portugal	255 603	245 884	8 855	864	584 237	433 914	137 613	12 711
Continente	240 581	231 310	8 426	845	550 280	409 949	127 911	12 420
R. A. Madeira	9 203	8 772	429	3	25 425	16 409	8 938	78
Calheta	280	280	0	0	1 157	977	180	0
Câmara de Lobos	14	14	0	0	802	610	192	0
Funchal	7 219	6 970	249	0	16 547	11 218	5 322	7
Machico	180	0	180	0	887	145	716	27
Ponta do Sol	268	266	0	2	557	337	216	5
Porto Moniz	72	72	0	1	303	182	120	2
Ribeira Brava	0	0	0	0	527	368	159	0
Santa Cruz	1 041	1 041	0	0	3 544	1 907	1 637	0
Santana	0	0	0	0	170	0	170	0
São Vicente	74	74	0	0	673	527	146	0
Porto Santo	56	56	0	0	256	139	80	38

	Receipts				Expenditure			
	Total	Waste management	Protection of biodiversity and landscape	Others	Total	Waste management	Protection of biodiversity and landscape	Others
Portugal	255 603	245 884	8 855	864	584 237	433 914	137 613	12 711
Continente	240 581	231 310	8 426	845	550 280	409 949	127 911	12 420
R. A. Madeira	9 203	8 772	429	3	25 425	16 409	8 938	78
Calheta	280	280	0	0	1 157	977	180	0
Câmara de Lobos	14	14	0	0	802	610	192	0
Funchal	7 219	6 970	249	0	16 547	11 218	5 322	7
Machico	180	0	180	0	887	145	716	27
Ponta do Sol	268	266	0	2	557	337	216	5
Porto Moniz	72	72	0	1	303	182	120	2
Ribeira Brava	0	0	0	0	527	368	159	0
Santa Cruz	1 041	1 041	0	0	3 544	1 907	1 637	0
Santana	0	0	0	0	170	0	170	0
São Vicente	74	74	0	0	673	527	146	0
Porto Santo	56	56	0	0	256	139	80	38

© INE, I.P., Portugal, 2016. Informação disponível até 30 de setembro de 2016. Information available till 30th September, 2016.

Fonte: INE, I.P., Inquérito aos municípios - Proteção do ambiente.

Source: Statistics Portugal, Survey on environmental protection by municipalities.

Nota: A rubrica "Outros" contém os domínios Proteção do ar e do clima, Proteção e recuperação de solos, de águas subterrâneas e superficiais, Proteção contra ruídos e vibrações, Proteção contra radiações, I&D e Outras atividades de proteção do ambiente.

Note: The item "Others" contains Protection of ambient air and climate, Protection and remediation of soil, groundwater and surface water, Noise and vibration abatement, Protection against radiation, Research and development and Other environmental protection activities.

Para mais informação consulte / For more information see:

<http://www.ine.pt/xurl/ind/0008298>

<http://www.ine.pt/xurl/ind/0008291>

I.2.6 - Bombeiros por NUTS III, segundo o sexo, o grupo etário, o nível de escolaridade e o tipo de vínculo, 2014

I.2.6 - Firemen by NUTS III, according to sex, age group, level of education and type of link, 2014

Unidade: N.º

Unit: No.

	Total	Sexo		Grupo etário			Nível de escolaridade				Tipo de vínculo	
		H	M	Menos de 26 anos	26 - 50 anos	51 e mais anos	Nenhum	Básico	Secundário	Superior	Profissional	Voluntário
Portugal	29 979	24 635	5 344	4 477	21 171	4 331	7 787	10 766	9 168	2 258	8 311	21 668
Continente	28 509	23 371	5 138	4 266	20 037	4 206	7 787	10 112	8 470	2 140	7 641	20 868
Norte	9 912	8 077	1 835	1 752	6 631	1 529	2 892	3 256	2 943	821	2 081	7 831
Alto Minho	603	517	86	98	391	114	139	213	202	49	183	420
Cávado	762	613	149	103	539	120	211	245	250	56	223	539
Ave	933	759	174	165	631	137	271	313	256	93	192	741
Área Metropolitana do Porto	3 478	2 813	665	643	2 310	525	971	1 212	1 027	268	888	2 590
Alto Tâmega	461	381	80	67	323	71	145	125	135	56	48	413
Tâmega e Sousa	1 658	1 341	317	420	972	266	532	541	469	116	200	1 458
Douro	1 315	1 110	205	149	965	201	507	368	342	98	159	1 156
Terras de Trás-os-Montes	702	543	159	107	500	95	116	239	262	85	188	514
Centro	9 487	7 858	1 629	1 391	6 711	1 385	2 582	3 225	2 930	750	1 779	7 708
Oeste	1 089	887	202	126	795	168	340	426	267	56	165	924
Região de Aveiro	1 004	835	169	111	691	202	274	369	283	78	196	808
Região de Coimbra	1 918	1 551	367	270	1 395	253	456	705	604	153	405	1 513
Região de Leiria	1 202	973	229	195	843	164	327	397	368	110	181	1 021
Viseu Dão Lafões	1 173	998	175	156	826	191	391	343	334	105	161	1 012
Beira Baixa	530	463	67	95	368	67	110	175	192	53	122	408
Médio Tejo	1 164	929	235	236	807	121	162	442	464	96	315	849
Beiras e Serra da Estrela	1 407	1 222	185	202	986	219	522	368	418	99	234	1 173
A. M. Lisboa	4 897	4 036	861	597	3 592	708	1 208	1 862	1 510	317	2 236	2 661
Alentejo	3 171	2 553	618	458	2 274	439	909	1 335	767	160	1 035	2 136
Alentejo Litoral	403	305	98	52	286	65	125	178	85	15	160	243
Baixo Alentejo	566	444	122	89	397	80	159	247	131	29	222	344
Lezíria do Tejo	814	643	171	154	586	74	143	398	220	53	332	482
Alto Alentejo	715	596	119	70	524	121	239	254	173	49	147	568
Alentejo Central	673	565	108	93	481	99	243	258	158	14	174	499
Algarve	1 042	847	195	68	829	145	196	434	320	92	510	532
R. A. Açores	835	699	136	140	641	54	0	432	326	77	308	527
R. A. Madeira	635	565	70	71	493	71	0	222	372	41	362	273
	Total	Sex		Age group			Education level				Type of link	
		M	F	Under 26 years	26 - 50 years	51 years and over	No level of education	Basic education	Secondary education	Higher education	Professional	Volunteer

© INE, I.P., Portugal, 2016. Informação disponível até 30 de setembro de 2016. Information available till 30th September, 2016.

Fonte: INE, I.P., Inquérito às entidades detentoras de corpos de bombeiros.

Source: Statistics Portugal, Survey entities holding fire brigades.

Para mais informação consulte / For more information see:

<http://www.ine.pt/xurl/ind/0007233><http://www.ine.pt/xurl/ind/0007234>

I.2.7 - Investimentos, gastos e rendimentos das entidades detentoras de corpos de bombeiros, segundo o tipo de rubrica contabilística por NUTS III, 2014

I.2.7 - Investments, costs and income of entities holding fire brigades by NUTS III, according to type of accounting item, 2014

Unidade: milhares de euros

Unit: thousand euros

	Investi- mentos	Gastos						Rendimentos						
		Total	Custos das mercadorias vendidas e das matérias consumidas	Forneci-mentos e serviços externos	Gastos com o pessoal	Outros gastos e perdas	Gastos e perdas de financiamento	Total	Vendas	Presta-ções de serviços	Traba-lhos para a própria entidade	Subsídios, doações e legados à explo-ração	Outros rendi-mentos e ganhos	Outros rendi-mentos não especi-ficados
Portugal	30 051	325 685	7 820	98 413	190 061	26 353	3 039	290 756	3 713	130 745	422	123 837	30 338	1 702
Continente	24 990	306 333	7 508	95 359	176 946	23 648	2 871	276 673	3 571	125 987	410	116 115	29 065	1 525
Norte	7 345	93 905	1 771	33 506	50 686	7 076	867	83 850	81	42 289	233	31 989	8 632	625
Alto Minho	397	6 615	12	2 205	3 913	472	13	5 502	69	2 391	51	2 400	570	22
Cávado	760	6 684	125	2 176	3 962	359	63	5 131	0	2 557	0	1 999	550	24
Ave	1 080	7 772	70	2 972	3 900	557	274	8 557	2	4 410	0	2 941	1 033	171
Área Metropolitana do Porto	1 910	40 229	1 266	13 690	22 817	2 280	176	29 461	3	16 291	173	9 438	3 509	47
Alto Tâmega	88	4 100	61	1 569	1 759	686	25	4 345	0	1 882	0	1 788	433	241
Tâmega e Sousa	548	11 460	73	4 432	5 752	943	260	11 876	7	7 097	9	3 844	815	104
Douro	1 860	10 022	51	3 881	4 967	1 084	39	11 158	0	4 349	0	5 328	1 474	7
Terras de Trás-os-Montes	703	7 024	113	2 582	3 615	697	17	7 821	0	3 313	0	4 251	248	9
Centro	7 321	81 588	679	28 797	43 711	7 346	1 055	80 986	82	34 849	23	36 488	9 186	357
Oeste	386	10 890	58	3 793	5 948	1 027	65	11 211	1	5 225	0	4 884	1 092	9
Região de Aveiro	659	9 461	14	3 468	4 909	402	669	9 677	0	4 148	0	4 257	1 222	51
Região de Coimbra	1 479	16 894	284	5 511	9 528	1 441	131	16 228	23	7 509	0	6 949	1 733	14
Região de Leiria	633	8 418	29	2 662	5 114	589	25	7 839	45	2 582	0	3 851	1 161	200
Viseu Dão Lafões	1 046	8 650	60	3 588	3 951	1 021	29	8 422	8	3 384	0	3 460	1 533	38
Beira Baixa	1 015	4 493	21	1 744	2 282	443	4	4 778	0	1 687	0	2 745	338	9
Médio Tejo	1 428	11 730	204	3 703	6 590	1 189	44	11 379	0	5 113	23	4 884	1 346	12
Beiras e Serra da Estrela	676	11 051	9	4 329	5 388	1 235	88	11 453	5	5 201	0	5 460	762	25
A. M. Lisboa	3 642	72 696	1043	18 079	48 122	5 034	419	58 691	10	27 159	104	23 956	7 013	449
Alentejo	4 883	38 793	326	12 236	22 706	3 045	479	37 839	42	18 020	49	16 399	3 261	67
Alentejo Litoral	2 049	5 345	0	1 681	3 254	350	60	5 612	1	2 796	0	2 355	452	9
Baixo Alentejo	995	8 550	60	2 408	5 224	612	246	8 580	0	4 340	0	3 650	556	34
Lezíria do Tejo	225	10 150	168	3 269	5 965	714	33	8 428	37	3 459	0	3 942	984	6
Alto Alentejo	1 008	6 220	15	2 062	3 626	479	37	6 543	4	3 127	0	3 094	315	4
Alentejo Central	607	8 529	83	2 817	4 637	889	103	8 675	0	4 297	49	3 359	954	15
Algarve	1 797	19 350	3 689	2 741	11 722	1 147	52	15 307	3 356	3 670	0	7 283	973	25
R. A. Açores	4 432	9 548	30	2 072	5 855	1 574	17	9 601	10	3 995	12	4 357	1 090	138
R. A. Madeira	629	9 804	282	982	7 260	1 131	150	4 482	132	763	0	3 365	183	39

	Investments	Expenditure						Revenues					
		Total	Cost of goods sold and material consumed	Supply and external services	Personnel expenditure	Other expenditure and losses	Expenditure and losses of funding	Total	Sales	Services rendered	Works for own entity	Subsidies, donations and legates for exploration	Other revenues and gains

© INE, I.P., Portugal, 2016. Informação disponível até 30 de setembro de 2016. Information available till 30th September, 2016.

Fonte: INE, I.P., Inquérito às entidades detentoras de corpos de bombeiros.

Source: Statistics Portugal, Survey to entities holding fire brigades.

Para mais informação consulte / For more information see:

<http://www.ine.pt/xurl/ind/0007235>

AS PESSOAS

PEOPLE



II

II.1 População Population

II.2 Educação Education

II.3 Cultura e Desporto Culture and Sports

II.4 Saúde Health

II.5 Mercado de Trabalho Labour Market

II.6 Proteção Social Social Protection

AS PESSOAS
PEOPLE

II.1



POPULAÇÃO POPULATION

II.1.1 – Indicadores de população por município, 2013 e 2015

Population indicators by municipality, 2013 and 2015

II.1.2 – Indicadores de população segundo a Tipologia de áreas urbanas, por NUTS III, 2015

Population indicators according to the Classification of urban areas, by NUTS III, 2015

II.1.3 – População residente por município, segundo os grandes grupos etários e o sexo em 31/12/2015

Resident population by municipality, according to age groups and sex on 31/12/2015

II.1.4 – População residente segundo o sexo, de acordo com a Tipologia de áreas urbanas, por NUTS III, 2015

Population indicators by sex, according to the Classification of urban areas, by NUTS III, 2015

II.1.5 – População residente segundo os grandes grupos etários, de acordo com a Tipologia de áreas urbanas, por NUTS III, 2015

Population indicators by age groups, according to the Classification of urban areas, by NUTS III, 2015

II.1.6 – Movimento da população e população estrangeira por município, 2013 e 2015

Population changes and foreign population by municipality, 2013 and 2015

II.1.7 – População estrangeira com estatuto de residente, segundo as principais nacionalidades por município, 2015

Foreign population with residence status, according to main nationalities by municipality, 2015

II.1.1 - Indicadores de população por município, 2013 e 2015 (continua)

II.1.1 - Population indicators by municipality, 2013 and 2015 (to be continued)

	Densidade populacional	Taxa de crescimento efetivo	Taxa de crescimento natural	Taxa de crescimento migratório	Taxa bruta de natalidade	Taxa bruta de mortalidade	Taxa bruta de nupcialidade	Taxa bruta de divórcio	Taxa de fecundidade geral	Índice sintético de fecundidade	Taxa de fecundidade na adolescência	Nados-vivos fora do casamento	Proporção de casamentos entre portugueses/as e estrangeiros/as
	N.º/km²	%			‰				N.º	‰	‰		
		2015				2013				2015			
Portugal	112,1	- 0,32	- 0,22	- 0,10	8,3	10,5	3,1	2,2	36,0	1,30	8,4	50,7	11,6
Continente	110,4	- 0,31	- 0,23	- 0,08	8,2	10,5	3,1	2,1	36,2	1,31	8,2	51,0	11,9
R. A. Madeira	319,9	- 0,88	- 0,26	- 0,62	7,6	10,1	3,1	2,3	30,1	1,10	5,4	49,2	5,7
Calheta	99,1	- 1,06	- 0,68	- 0,38	6,2	13,1	3,7	2,0	27,5	x	x	37,7	9,8
Câmara de Lobos	656,5	- 0,69	0,15	- 0,84	8,5	7,0	1,9	1,9	31,4	x	x	49,3	3,0
Funchal	1 386,0	- 1,09	- 0,37	- 0,72	7,1	10,8	3,5	2,6	29,2	x	x	54,3	4,3
Machico	302,6	- 1,06	- 0,26	- 0,80	6,5	9,1	3,2	2,2	26,8	x	x	45,5	1,5
Ponta do Sol	186,5	- 0,87	- 0,49	- 0,38	7,5	12,4	4,0	2,3	28,9	x	x	40,0	14,3
Porto Moniz	29,1	- 2,13	- 1,47	- 0,65	6,1	20,9	2,0	2,3	27,3	x	x	33,3	20,0
Ribeira Brava	191,8	- 1,31	- 0,57	- 0,74	7,3	13,0	2,1	2,0	29,2	x	x	39,1	3,7
Santa Cruz	538,9	0,12	0,23	- 0,11	9,6	7,3	3,1	2,4	34,7	x	x	47,2	7,4
Santana	73,2	- 1,97	- 1,13	- 0,84	5,7	17,0	2,3	1,5	26,9	x	x	47,5	6,3
São Vicente	66,2	- 1,62	- 0,82	- 0,80	5,9	14,1	2,1	3,1	27,5	x	x	38,7	18,2
Porto Santo	120,6	- 1,25	- 0,48	- 0,77	6,1	10,9	3,8	1,9	23,0	x	x	62,5	10,0

© INE, I.P., Portugal, 2016. Informação disponível até 30 de setembro de 2016. Information available till 30th September, 2016.

Fonte: INE, I.P., Indicadores Demográficos e Estimativas Provisórias Anuais da População Residente.

Source: Statistics Portugal, Demographic Indicators and Annual Provisional Estimates of Resident Population.

Nota: Na sequência dos constrangimentos observados em 2014 na aplicação informática dos tribunais judiciais de 1ª instância, que provocaram a interrupção das comunicações entre o Sistema de Informação das Estatísticas da Justiça e aquele sistema, a informação relativa aos divórcios decretados pelos tribunais dos anos de 2014 e 2015 não se encontra ainda disponível. Em consequência desta situação, não é possível disponibilizar a taxa bruta de divórcio.

Note: Following the communication constraints observed in 2014 between 1st instance judicial courts IT system and the Information System of Justice Statistics, data and indicators on divorces decreed in 2014 and 2015 are not yet available.

Para mais informação consulte / For more information see:

<http://www.ine.pt/xurl/ind/0008337>

<http://www.ine.pt/xurl/ind/0008264>

<http://www.ine.pt/xurl/ind/0008276>

<http://www.ine.pt/xurl/ind/0008262>

<http://www.ine.pt/xurl/ind/0008265>

<http://www.ine.pt/xurl/ind/0008274>

<http://www.ine.pt/xurl/ind/0008263>

<http://www.ine.pt/xurl/ind/0008283>

<http://www.ine.pt/xurl/ind/0008275>

<http://www.ine.pt/xurl/ind/0008253>

<http://www.ine.pt/xurl/ind/0008300>

<http://www.ine.pt/xurl/ind/0008216>

II.1.1 - Indicadores de população por município, 2013 e 2015 (continuação)

II.1.1 - Population indicators by municipality, 2013 and 2015 (continued)

	Proporção de casamentos católicos	População estrangeira a quem foi concedido título de residência por 100 habitantes	Índice de envelhecimento	Índice de renovação da população em idade ativa	Índice de dependência de idosos/os	Índice de longevidade	Relação de masculinidade	Idade média da mãe ao nascimento do primeiro filho	Idade média da mulher ao primeiro casamento	Idade média do homem ao primeiro casamento	Esperança de vida à nascença	Esperança de vida aos 65 anos				
		%		N.º					anos							
				2015								2013-2015				
Portugal	35,9	0,37	146,5	81,3	31,8	49,0	90,1	30,2	31,0	32,5	80,41	19,19				
Continente	36,3	0,38	149,6	79,9	32,4	49,1	90,0	30,3	31,1	32,6	80,64	19,38				
R. A. Madeira	35,2	0,20	105,3	101,1	22,3	45,9	87,5	30,0	30,8	32,5	77,76	17,67				
Calheta	31,7	0,24	169,7	97,2	34,5	53,3	81,9	x	x	x	x	x				
Câmara de Lobos	41,8	0,02	63,9	154,8	15,9	41,9	90,9	x	x	x	x	x				
Funchal	42,8	0,29	127,3	85,5	24,8	44,0	85,0	x	x	x	x	x				
Machico	47,0	0,12	113,4	88,3	21,4	44,0	92,5	x	x	x	x	x				
Ponta do Sol	22,9	0,23	110,3	130,0	24,5	50,5	83,5	x	x	x	x	x				
Porto Moniz	20,0	0,04	211,2	99,0	37,8	55,0	73,0	x	x	x	x	x				
Ribeira Brava	29,6	0,13	101,6	105,9	23,8	48,7	82,2	x	x	x	x	x				
Santa Cruz	16,9	0,16	59,8	118,1	14,5	43,8	93,4	x	x	x	x	x				
Santana	25,0	0,10	216,2	77,8	36,5	54,4	81,9	x	x	x	x	x				
São Vicente	18,2	0,10	220,7	97,6	40,6	56,4	84,9	x	x	x	x	x				
Porto Santo	15,8	0,29	86,2	115,7	16,6	46,5	97,3	x	x	x	x	x				
	Proportion of catholic marriages	Foreign population w ho has been granted a resident title per 100 inhabitants	Ageing ratio	Renewal index of the population in active age	Old-age dependency ratio	Oldest-age ratio	Sex ratio	Mean age of women at birth of first child	Mean age of women at first marriage	Mean age of men at first marriage	Life expectancy at birth of resident population	Life expectancy at 65 years old of resident population				
	%	No.					years									
		2015								2013-2015						

© INE, I.P., Portugal, 2016. Informação disponível até 30 de setembro de 2016. Information available till 30th September, 2016.

Fonte: INE, I.P., Indicadores Demográficos, Estimativas Provisórias Anuais da População Residente; Tábuas completas de mortalidade; Ministério da Administração Interna - Serviço de Estrangeiros e Fronteiras.

Source: Statistics Portugal, Demographic Indicators, Annual Provisional Estimates of Resident Population; Complete life tables; Ministry of Internal Administration - Immigration and Borders Service.

Para mais informação consulte / For more information see:

<http://www.ine.pt/xurl/ind/0008209>

<http://www.ine.pt/xurl/ind/0008257>

<http://www.ine.pt/xurl/ind/0008221>

<http://www.ine.pt/xurl/ind/0008258>

<http://www.ine.pt/xurl/ind/0008259>

<http://www.ine.pt/xurl/ind/0008219>

<http://www.ine.pt/xurl/ind/0008459>

<http://www.ine.pt/xurl/ind/0008267>

<http://www.ine.pt/xurl/ind/0008260>

<http://www.ine.pt/xurl/ind/0008220>

<http://www.ine.pt/xurl/ind/0008460>

<http://www.ine.pt/xurl/ind/0008626>

II.1.2 - Indicadores de população segundo a Tipologia de áreas urbanas, por NUTS III, 2015

II.1.2 - Population indicators according to the Classification of urban areas, by NUTS III, 2015

	Taxa bruta de natalidade			Taxa bruta de mortalidade			Proporção da população residente com 65 ou mais anos de idade			Índice de Envelhecimento			Relação de masculinidade		
	APU	AMU	APR	APU	AMU	APR	APU	AMU	APR	APU	AMU	APR	APU	AMU	APR
	‰						%			N.º					
Portugal	9,0	6,9	5,4	9,4	11,4	15,2	19,2	20,9	28,9	128,6	158,1	272,8	89,3	92,5	92,2
Continente	9,1	6,8	5,3	9,5	11,5	15,5	19,5	21,3	29,7	130,6	163,1	288,0	89,2	92,4	92,0
Norte	8,2	6,6	4,6	8,5	9,9	14,5	17,6	18,8	29,6	124,3	141,7	300,6	89,8	92,2	90,7
Alto Minho	7,7	6,1	5,0	10,9	12,2	15,1	20,2	23,6	32,8	151,7	198,2	342,3	87,8	87,8	82,4
Cávado	8,7	6,5	4,6	6,9	8,3	14,4	14,9	17,3	25,8	98,8	125,9	231,0	90,0	93,0	92,6
Ave	7,9	6,9	5,7	7,4	8,5	12,3	15,7	16,0	23,7	111,9	117,9	208,1	92,2	92,8	90,5
Área Metropolitana do Porto	8,2	6,6	6,2	8,8	8,7	10,4	18,8	18,3	21,1	134,5	140,1	171,5	89,0	93,4	93,3
Alto Tâmega	7,2	5,7	3,4	9,6	15,3	15,8	21,1	27,6	34,5	165,9	256,6	426,7	88,5	90,2	91,3
Tâmega e Sousa	8,0	6,7	5,7	7,1	8,7	11,9	13,7	16,2	21,6	90,6	112,5	176,5	93,4	93,9	92,7
Douro	8,6	6,7	4,2	9,4	14,0	14,8	17,7	21,4	29,2	124,9	167,8	300,6	89,5	88,8	92,0
Terras de Trás-os-Montes	8,1	7,5	3,4	11,7	17,3	18,1	18,0	25,4	38,7	131,4	217,4	538,0	89,4	92,0	93,5
Centro	8,4	6,7	5,1	10,2	12,6	15,6	19,8	23,4	30,0	139,2	188,5	297,2	89,2	91,8	90,8
Oeste	8,8	7,0	6,4	10,8	11,5	12,8	19,1	21,9	24,8	126,5	161,5	201,3	90,4	94,3	94,1
Região de Aveiro	8,0	7,7	5,6	9,3	11,8	11,3	18,9	21,4	24,7	136,2	161,6	215,0	89,4	91,4	92,8
Região de Coimbra	8,4	6,5	5,7	11,0	11,7	14,0	22,1	24,8	28,1	164,7	210,1	271,9	87,1	90,0	91,0
Região de Leiria	9,0	6,5	5,3	8,5	10,8	14,1	18,3	22,8	26,9	123,6	179,5	243,4	91,0	92,8	90,7
Viseu Dão Lafões	8,7	5,6	4,6	9,7	14,3	14,5	19,0	25,5	29,7	127,2	216,0	300,3	88,8	90,6	89,0
Beira Baixa	9,7	5,8	3,0	9,4	20,1	23,3	17,4	27,3	44,4	119,0	262,5	663,7	89,3	91,7	90,4
Médio Tejo	7,5	6,0	5,2	11,8	14,4	16,9	21,3	25,3	30,5	151,0	220,5	305,9	88,4	91,5	91,2
Beiras e Serra da Estrela	7,5	6,2	4,3	10,7	14,8	19,2	20,5	24,0	35,0	154,2	213,6	412,3	89,5	90,9	89,1
A. M. Lisboa	10,2	7,8	7,6	9,7	9,3	11,6	20,9	19,3	22,4	131,9	120,6	162,7	88,3	95,6	94,3
Alentejo	8,6	7,0	5,9	12,2	16,1	17,4	21,8	24,7	30,3	152,0	199,1	285,7	91,1	93,1	96,1
Alentejo Litoral	8,5	6,6	5,7	13,3	13,6	16,2	22,7	23,7	30,2	167,7	182,7	294,7	95,2	98,1	101,6
Baixo Alentejo	9,1	8,1	5,8	13,9	17,5	19,6	20,8	23,9	30,6	139,7	183,4	284,3	93,6	93,1	96,4
Lezíria do Tejo	8,7	6,4	6,4	11,2	12,4	15,3	21,0	24,7	28,0	140,4	195,8	244,3	90,1	92,8	96,9
Alto Alentejo	8,2	7,2	5,4	12,3	20,8	21,2	21,9	27,5	32,9	158,1	256,2	331,1	90,9	89,1	92,0
Alentejo Central	8,4	6,7	5,7	12,2	16,4	16,0	22,9	23,9	30,9	168,0	186,8	308,4	89,4	94,5	94,9
Algarve	10,0	8,0	7,1	9,5	12,9	14,8	18,4	24,5	27,9	113,9	186,3	224,9	90,8	95,1	95,1
R. A. Açores	9,8	9,4	8,0	9,3	9,4	9,4	12,6	12,7	15,8	73,2	78,0	103,4	93,3	98,0	98,4
R. A. Madeira	7,8	6,6	5,7	9,4	13,1	15,0	14,4	19,6	23,0	95,1	141,7	196,5	88,4	82,1	84,3

	Crude birth rate			Crude death rate			Proportion of resident population with 65 or more years old			Ageing ratio			Sex ratio		
	PUA	MUA	PRA	PUA	MUA	PRA	PUA	MUA	PRA	PUA	MUA	PRA	PUA	MUA	PRA
	‰						%			No.					

© INE, I.P., Portugal, 2016. Informação disponível até 30 de setembro de 2016. Information available till 30th September, 2016.

Fonte: INE, I.P., Indicadores Demográficos e Estimativas Provisórias Anuais da População Residente.

Source: Statistics Portugal, Demographic Indicators and Annual Provisional Estimates of Resident Population.

Nota: A Tipologia de áreas urbanas, para fins estatísticos, corresponde à versão aprovada pela 39.ª (2014) deliberação da Secção Permanente de Coordenação Estatística do Conselho Superior de Estatística, publicada no Diário da República, 2ª série, n.º 144, de 29 de julho de 2014 (TIPAU 2014).

Note: The Classification of urban areas corresponds to the version approved by the 39th (2014) resolution of the Standing Section of Statistical Coordination of the Statistical Council, published in the Diário da República (Portuguese Official Gazette), 2nd series, no. 144, of July 29th, 2014 (TIPAU 2014).

Para mais informação consulte / For more information see:

<http://www.ine.pt/xurl/ind/0008849>

<http://www.ine.pt/xurl/ind/0008851>

<http://www.ine.pt/xurl/ind/0008855>

<http://www.ine.pt/xurl/ind/0008850>

<http://www.ine.pt/xurl/ind/0008852>

II.1.3 - População residente por município, segundo os grandes grupos etários e o sexo em 31/12/2015 (continua)

II.1.3 - Resident population by municipality, according to age groups and sex on 31/12/2015 (to be continued)

	Unidade: N.º									Unit: No.
	Total			0 a 14 anos			15 a 24 anos			
	HM	H	M	HM	H	M	HM	H	M	
Portugal	10 341 330	4 901 509	5 439 821	1 460 832	748 017	712 815	1 105 495	561 437	544 058	
Continente	9 839 140	4 661 522	5 177 618	1 382 547	708 079	674 468	1 039 684	527 757	511 927	
R. A. Madeira	256 424	119 635	136 789	37 896	19 361	18 535	32 240	16 551	15 689	
Calheta	11 052	4 977	6 075	1 452	725	727	1 289	676	613	
Câmara de Lobos	34 246	16 308	17 938	6 046	3 120	2 926	5 508	2 772	2 736	
Funchal	105 562	48 505	57 057	14 261	7 196	7 065	12 258	6 277	5 981	
Machico	20 654	9 924	10 730	2 776	1 419	1 357	2 633	1 381	1 252	
Ponta do Sol	8 619	3 921	4 698	1 304	653	651	1 261	633	628	
Porto Moniz	2 417	1 020	1 397	278	145	133	295	145	150	
Ribeira Brava	12 555	5 664	6 891	2 000	1 029	971	1 741	879	862	
Santa Cruz	43 925	21 215	22 710	7 669	3 956	3 713	5 178	2 687	2 491	
Santana	6 992	3 148	3 844	770	398	372	812	428	384	
São Vicente	5 216	2 395	2 821	603	325	278	624	323	301	
Porto Santo	5 186	2 558	2 628	737	395	342	641	350	291	
	<u>Total</u>			<u>0 - 14 years</u>			<u>15 - 24 years</u>			
	MF	M	F	MF	M	F	MF	M	F	

© INE, I.P., Portugal, 2016. Informação disponível até 30 de setembro de 2016. Information available till 30th September, 2016.

Fonte: INE, I.P., Estimativas Provisórias Anuais da População Residente.

Source: Statistics Portugal, Annual Provisional Estimates of Resident Population.

Para mais informação consulte / For more information see:

<http://www.ine.pt/xurl/ind/0008272>

II.1.3 - População residente por município, segundo os grandes grupos etários e o sexo em 31/12/2015
(continuação)

II.1.3 - Resident population by municipality, according to age groups and sex on 31/12/2015
(continued)

Unidade: N.º

Unit: No.

	<u>25-64 anos</u>			<u>65 e mais anos</u>					
	HM	H	M	Total			75 e mais anos		
				HM	H	M	HM	H	M
Portugal	5 634 179	2 700 918	2 933 261	2 140 824	891 137	1 249 687	1 048 440	400 207	648 233
Continente	5 349 255	2 562 302	2 786 953	2 067 654	863 384	1 204 270	1 015 140	389 257	625 883
R. A. Madeira	146 387	69 513	76 874	39 901	14 210	25 691	18 296	5 564	12 732
Calheta	5 847	2 784	3 063	2 464	792	1 672	1 314	375	939
Câmara de Lobos	18 829	9 015	9 814	3 863	1 401	2 462	1 620	497	1 123
Funchal	60 889	28 382	32 507	18 154	6 650	11 504	7 979	2 497	5 482
Machico	12 098	5 994	6 104	3 147	1 130	2 017	1 384	412	972
Ponta do Sol	4 616	2 187	2 429	1 438	448	990	726	194	532
Porto Moniz	1 257	564	693	587	166	421	323	79	244
Ribeira Brava	6 783	3 189	3 594	2 031	567	1 464	990	240	750
Santa Cruz	26 492	12 799	13 693	4 586	1 773	2 813	2 009	636	1 373
Santana	3 745	1 793	1 952	1 665	529	1 136	905	268	637
São Vicente	2 658	1 255	1 403	1 331	492	839	751	258	493
Porto Santo	3 173	1 551	1 622	635	262	373	295	108	187
	<u>25 - 64 years</u>			<u>65 years and over</u>					
	MF	M	F	Total			75 years and over		
				MF	M	F	MF	M	F

© INE, I.P., Portugal, 2016. Informação disponível até 30 de setembro de 2016. Information available till 30th September, 2016.

Fonte: INE, I.P., Estimativas Provisórias Anuais da População Residente.

Source: Statistics Portugal, Annual Provisional Estimates of Resident Population.

Para mais informação consulte / For more information see:

<http://www.ine.pt/xurl/ind/0008272>

II.1.4 - População residente segundo o sexo, de acordo com a Tipologia de áreas urbanas, por NUTS III, 2015

II.1.4 - Population indicators by sex, according to the Classification of urban areas, by NUTS III, 2015

Unidade: N.º

Unit: No.

	Total			Homens			Mulheres		
	APU	AMU	APR	APU	AMU	APR	APU	AMU	APR
Portugal	7 508 430	1 496 924	1 335 976	3 541 462	719 259	640 788	3 966 968	777 665	695 188
Continente	7 184 653	1 405 982	1 248 505	3 388 020	675 398	598 104	3 796 633	730 584	650 401
Norte	2 647 636	608 573	347 569	1 252 674	291 901	165 313	1 394 962	316 672	182 256
Alto Minho	112 029	72 166	52 075	52 371	33 735	23 526	59 658	38 431	28 549
Cávado	272 567	124 023	9 940	129 088	59 779	4 779	143 479	64 244	5 161
Ave	311 360	73 458	33 593	149 321	35 350	15 956	162 039	38 108	17 637
Área Metropolitana do Porto	1 585 789	109 699	28 130	746 593	52 985	13 581	839 196	56 714	14 549
Alto Tâmega	21 073	29 938	38 249	9 894	14 198	18 254	11 179	15 740	19 995
Tâmega e Sousa	240 303	142 515	40 865	116 052	69 016	19 655	124 251	73 499	21 210
Douro	61 351	41 977	91 919	28 975	19 748	44 054	32 376	22 229	47 865
Terras de Trás-os-Montes	43 164	14 797	52 798	20 380	7 090	25 508	22 784	7 707	27 290
Centro	1 134 462	531 750	590 152	534 740	254 485	280 771	599 722	277 265	309 381
Oeste	195 258	101 360	61 976	92 726	49 200	30 038	102 532	52 160	31 938
Região de Aveiro	223 107	106 362	34 844	105 332	50 784	16 767	117 775	55 578	18 077
Região de Coimbra	224 844	95 660	121 363	104 670	45 324	57 823	120 174	50 336	63 540
Região de Leiria	144 883	71 943	72 389	69 031	34 633	34 423	75 852	37 310	37 966
Viseu Dão Lafões	119 172	53 301	86 695	56 050	25 342	40 814	63 122	27 959	45 881
Beira Baixa	34 436	19 234	29 958	16 247	9 198	14 223	18 189	10 036	15 735
Médio Tejo	118 484	36 540	82 788	55 606	17 458	39 491	62 878	19 082	43 297
Beiras e Serra da Estrela	74 278	47 350	100 139	35 078	22 546	47 192	39 200	24 804	52 947
A. M. Lisboa	2 701 412	93 283	17 983	1 266 574	45 594	8 727	1 434 838	47 689	9 256
Alentejo	395 861	114 210	214 320	188 762	55 061	105 036	207 099	59 149	109 284
Alentejo Litoral	50 704	14 246	29 924	24 725	7 053	15 081	25 979	7 193	14 843
Baixo Alentejo	54 243	28 347	37 538	26 230	13 665	18 422	28 013	14 682	19 116
Lezíria do Tejo	147 591	30 542	63 275	69 941	14 702	31 142	77 650	15 840	32 133
Alto Alentejo	49 368	21 424	39 443	23 508	10 092	18 904	25 860	11 332	20 539
Alentejo Central	93 955	19 651	44 140	44 358	9 549	21 487	49 597	10 102	22 653
Algarve	305 282	58 166	78 481	145 270	28 357	38 257	160 012	29 809	40 224
R. A. Açores	111 712	64 868	69 186	53 929	32 103	34 320	57 783	32 765	34 866
R. A. Madeira	212 065	26 074	18 285	99 513	11 758	8 364	112 552	14 316	9 921
	Total			Male			Female		
	PUA	MUA	PRA	PUA	MUA	PRA	PUA	MUA	PRA

© INE, I.P., Portugal, 2016. Informação disponível até 30 de setembro de 2016. Information available till 30th September, 2016.

Fonte: INE, I.P., Estimativas Provisórias Anuais da População Residente.

Source: Statistics Portugal, Annual Provisional Estimates of Resident Population.

Nota: A Tipologia de áreas urbanas, para fins estatísticos, corresponde à versão aprovada pela 39.ª (2014) deliberação da Secção Permanente de Coordenação Estatística do Conselho Superior de Estatística, publicada no Diário da República, 2.ª série, n.º 144, de 29 de julho de 2014 (TIPAU 2014).

Note: The Classification of urban areas corresponds to the version approved by the 39th (2014) resolution of the Standing Section of Statistical Coordination of the Statistical Council, published in the Diário da República (Portuguese Official Gazette), 2nd series, no. 144, of July 29th, 2014 (TIPAU 2014).

Para mais informação consulte / For more information see:

<http://www.ine.pt/xurl/ind/0008856>

II.1.5 - População residente segundo os grandes grupos etários, de acordo com a Tipologia de áreas urbanas, por NUTS III, 2015

II.1.5 - Population indicators by age groups, according to the Classification of urban areas, by NUTS III, 2015

Unidade: N.º

Unit: No.

	0 a 14 anos			15 a 24 anos			25 a 64 anos			65 e mais anos		
	APU	AMU	APR	APU	AMU	APR	APU	AMU	APR	APU	AMU	APR
Portugal	1 121 581	197 846	141 405	800 472	171 708	133 315	4 144 195	814 483	675 501	1 442 182	312 887	385 755
Continente	1 070 249	183 635	128 663	758 647	159 227	121 810	3 958 205	763 614	627 436	1 397 552	299 506	370 596
Norte	374 435	80 772	34 251	298 249	74 844	35 977	1 509 435	338 535	174 378	465 517	114 422	102 963
Alto Minho	14 950	8 595	4 992	12 016	7 867	4 769	62 381	38 666	25 225	22 682	17 038	17 089
Cávado	41 151	17 095	1 111	32 778	15 896	1 165	157 977	69 516	5 098	40 661	21 516	2 566
Ave	43 570	9 970	3 830	37 296	9 792	4 153	181 747	41 938	17 639	48 747	11 758	7 971
Área Metropolitana do Porto	221 164	14 344	3 468	170 278	12 903	3 242	896 907	62 355	15 473	297 440	20 097	5 947
Alto Tâmega	2 676	3 216	3 095	2 126	3 135	3 671	11 832	15 335	18 276	4 439	8 252	13 207
Tâmega e Sousa	36 311	20 469	5 007	32 341	19 027	5 075	138 739	80 000	21 945	32 912	23 019	8 838
Douro	8 694	5 357	8 945	6 839	4 741	9 707	34 961	22 889	46 381	10 857	8 990	26 886
Terras de Trás-os-Montes	5 919	1 726	3 803	4 575	1 483	4 195	24 891	7 836	24 341	7 779	3 752	20 459
Centro	161 375	66 075	59 499	119 837	57 129	57 379	628 639	283 989	296 428	224 611	124 557	176 846
Oeste	29 432	13 727	7 632	21 529	11 019	6 578	107 053	54 445	32 403	37 244	22 169	15 363
Região de Aveiro	30 880	14 093	3 997	24 380	11 766	3 663	125 782	57 732	18 592	42 065	22 771	8 592
Região de Coimbra	30 156	11 293	12 548	21 462	9 573	11 687	123 573	51 062	63 014	49 653	23 732	34 114
Região de Leiria	21 460	9 160	7 996	15 629	8 036	7 540	81 272	38 309	37 394	26 522	16 438	19 459
Viseu Dão Lafões	17 838	6 284	8 574	13 223	6 051	9 232	65 415	27 392	43 140	22 696	13 574	25 749
Beira Baixa	5 033	2 001	2 006	3 525	1 912	2 011	19 890	10 069	12 627	5 988	5 252	13 314
Médio Tejo	16 717	4 192	8 257	12 617	3 947	8 125	63 911	19 156	41 150	25 239	9 245	25 256
Beiras e Serra da Estrela	9 859	5 325	8 489	7 472	4 825	8 543	41 743	25 824	48 108	15 204	11 376	34 999
A. M. Lisboa	428 538	14 941	2 474	267 532	10 318	2 027	1 440 084	50 008	9 457	565 258	18 016	4 025
Alentejo	56 664	14 198	22 696	40 706	11 210	19 052	212 382	60 539	107 722	86 109	28 263	64 850
Alentejo Litoral	6 848	1 850	3 071	4 667	1 193	2 454	27 703	7 823	15 348	11 486	3 380	9 051
Baixo Alentejo	8 067	3 691	4 034	5 674	2 813	3 424	29 229	15 073	18 610	11 273	6 770	11 470
Lezíria do Tejo	22 102	3 847	7 248	15 614	3 074	5 649	78 849	16 087	32 670	31 026	7 534	17 708
Alto Alentejo	6 847	2 297	3 920	5 330	2 205	3 488	26 368	11 038	19 054	10 823	5 884	12 981
Alentejo Central	12 800	2 513	4 423	9 421	1 925	4 037	50 233	10 518	22 040	21 501	4 695	13 640
Algarve	49 237	7 649	9 743	32 323	5 726	7 375	167 665	30 543	39 451	56 057	14 248	21 912
R. A. Açores	19 186	10 597	10 606	15 316	9 081	9 174	63 164	36 929	38 444	14 046	8 261	10 962
R. A. Madeira	32 146	3 614	2 136	26 509	3 400	2 331	122 826	13 940	9 621	30 584	5 120	4 197
	<u>0 - 14 years</u>			<u>15 - 24 years</u>			<u>25 - 64 years</u>			<u>65 years and over</u>		
	PUA	MUA	PRA	PUA	MUA	PRA	PUA	MUA	PRA	PUA	MUA	PRA

© INE, I.P., Portugal, 2016. Informação disponível até 30 de setembro de 2016. Information available till 30th September, 2016.

Fonte: INE, I.P., Estimativas Provisórias Anuais da População Residente.

Source: Statistics Portugal, Annual Provisional Estimates of Resident Population.

Nota: A Tipologia de áreas urbanas, para fins estatísticos, corresponde à versão aprovada pela 39.ª (2014) deliberação da Secção Permanente de Coordenação Estatística do Conselho Superior de Estatística, publicada no Diário da República, 2ª série, n.º 144, de 29 de julho de 2014 (TIPAU 2014).

Note: The Classification of urban areas corresponds to the version approved by the 39th (2014) resolution of the Standing Section of Statistical Coordination of the Statistical Council, published in the Diário da República (Portuguese Official Gazette), 2nd series, no. 144, of July 29th, 2014 (TIPAU 2014).

Para mais informação consulte / For more information see:

<http://www.ine.pt/xurl/ind/0008857>

II.1.6 - Movimento da população e população estrangeira por município, 2013 e 2015 (continua)

II.1.6 - Population changes and foreign population by municipality, 2013 and 2015 (to be continued)

Unidade: N.º

Unit: No.

	<u>Nados-vivos</u>					<u>Óbitos</u>			
	Total			Fora do casamento		Total			Com menos de 1 ano
	HM	H	M	Total	Com coabitação dos pais	HM	H	M	
Portugal	85 500	43 685	41 815	43 361	29 418	108 511	54 158	54 353	250
Continente	81 292	41 561	39 731	41 495	28 156	103 589	51 769	51 820	233
R. A. Madeira	1 947	959	988	958	574	2 611	1 246	1 365	7
Calheta	69	36	33	26	17	145	81	64	0
Câmara de Lobos	292	153	139	144	76	239	114	125	0
Funchal	755	343	412	410	231	1 145	530	615	5
Machico	134	69	65	61	39	188	105	83	0
Ponta do Sol	65	29	36	26	21	107	42	65	1
Porto Moniz	15	9	6	5	5	51	21	30	0
Ribeira Brava	92	49	43	36	26	164	71	93	0
Santa Cruz	422	215	207	199	123	321	150	171	1
Santana	40	23	17	19	15	120	59	61	0
São Vicente	31	13	18	12	6	74	41	33	0
Porto Santo	32	20	12	20	15	57	32	25	0

	<u>Live births</u>					<u>Deaths</u>			
	Total			Outside marriage		Total			Aged under 1 year
	MF	M	F	Total	Cohabitant parents	MF	M	F	

© INE, I.P., Portugal, 2016. Informação disponível até 30 de setembro de 2016. Information available till 30th September, 2016.

Fonte: INE, I.P., Indicadores Demográficos.

Source: Statistics Portugal, Demographic Indicators.

Nota: O valor de Portugal inclui as ocorrências de nados-vivos e óbitos relativos à população residente no país e a residência ignorada (ocorrências relativas à população que não é referenciável a um nível territorial específico, por falta de informação). O valor total de nados-vivos e óbitos pode não corresponder à soma das parcelas por sexo, devido à existência de registos com sexo ignorado.

Em 2008, ocorreu um problema de transmissão de dados, alheio ao INE, não tendo sido possível até ao momento recuperar a informação para algumas das variáveis do verbete estatístico de nado-vivo (baseada nos registos administrativos disponibilizados pelo Ministério da Justiça), refletindo-se num aumento do valor de casos nas categorias de ignorado. A situação não compromete a qualidade dos dados, sublinhando-se a necessidade de uma análise cuidada das variáveis. Estes dados poderão ser objeto de revisão.

Note: The value for Portugal includes live births and deaths of resident population in the country and also those whose residence is unknown (population that is not allocated to a specific territorial level, for lack of information). The total number of live births and deaths may not correspond to the sum of the partial figures by sex, due to the existence of records with unknown sex.

In 2008 there was a problem on data transmission to Statistics Portugal and it has not been possible so far to recover the information on some of the variables, which are reflected in an increase of ignored cases. This information is based on administrative records of births provided by the Ministry of Justice. Although the situation does not compromise the quality of the data, we stress the need of careful analysis of these variables. These data can be revised.

Para mais informação consulte / For more information see:

<http://www.ine.pt/xurl/ind/0008079><http://www.ine.pt/xurl/ind/0008180>

II.1.6 - Movimento da população e população estrangeira por município, 2013 e 2015 (continuação)

II.1.6 - Population changes and foreign population by municipality, 2013 and 2015 (continued)

Unidade: N.º

Unit: No.

	Casamentos				Casamentos dissolvidos			População estrangeira a quem foi concedido título de residência			População estrangeira com estatuto de residente		
	Total	Entre pessoas de sexo oposto			Total	por divórcio	por morte	HM	H	M	HM	H	M
		Total	dos quais										
			Só civis	Católicos									
2015				2013	2015								
Portugal	32 393	32 043	20 368	11 512	x	22 525	45 123	37 851	19 655	18 196	383 759	186 570	197 189
Continente	30 697	30 368	19 199	11 014	x	21 224	43 221	37 098	19 282	17 816	374 741	182 030	192 711
R. A. Madeira	793	785	502	276	x	616	1 008	502	240	262	5 734	2 850	2 884
Calheta	41	41	28	13	x	23	66	27	13	14	370	196	174
Câmara de Lobos	67	67	39	28	x	67	112	6	2	4	154	83	71
Funchal	368	362	200	155	x	285	406	312	155	157	3 529	1 761	1 768
Machico	67	66	35	31	x	47	85	25	8	17	199	94	105
Ponta do Sol	35	35	27	8	x	20	38	20	13	7	145	76	69
Porto Moniz	5	5	4	1	x	6	16	1	0	1	12	6	6
Ribeira Brava	27	27	19	8	x	26	56	16	5	11	158	77	81
Santa Cruz	136	136	113	23	x	104	125	68	31	37	828	397	431
Santana	16	16	12	4	x	11	47	7	3	4	51	24	27
São Vicente	11	11	9	2	x	17	30	5	2	3	49	22	27
Porto Santo	20	19	16	3	x	10	27	15	8	7	239	114	125

	Marriages				Dissolved marriages			Foreign population w ho has been granted a resident title			Foreign population w ith resident status		
	Total	Opposite sex couples			Total	by divorce	by death	MF	M	F	MF	M	F
		Total	of w hich										
			Only civil	Catholic									
2015				2013	2015								

© INE, I.P., Portugal, 2016. Informação disponível até 30 de setembro de 2016. Information available till 30th September, 2016.

Fonte: INE, I.P., Estatísticas Demográficas; Ministério da Administração Interna - Serviço de Estrangeiros e Fronteiras.

Source: Statistics Portugal, Demographic Statistics; Ministry of Internal Administration - Immigration and Borders Service.

Nota: Os valores incluem casamentos celebrados e dissolvidos entre pessoas de sexo diferente e do mesmo sexo.

O indicador "Casamentos dissolvidos por morte" é apresentado segundo a distribuição geográfica de residência dos indivíduos.

O indicador "Casamentos" é apresentado segundo a distribuição geográfica do registo, ou seja, do local onde se situa a conservatória do registo civil onde foi lavrado o assento do casamento.

O indicador "Casamentos dissolvidos por divórcio" diz respeito aos divórcios decretados em Portugal de indivíduos residentes em Portugal.

O indicador "População estrangeira com estatuto de residente" compreende exclusivamente os indivíduos de nacionalidade estrangeira detentores de um título de residência válido.

Na sequência dos constrangimentos observados em 2014 na aplicação informática dos tribunais judiciais de 1ª instância, que provocaram a interrupção das comunicações entre o Sistema de Informação das Estatísticas da Justiça e aquele sistema, a informação relativa aos divórcios decretados pelos tribunais dos anos de 2014 e 2015 não se encontra ainda disponível. Em consequência desta situação, não é possível disponibilizar o número de casamentos dissolvidos por divórcio e o total de casamentos dissolvidos, para os anos de 2014 e 2015.

Note: The values include civil marriage and dissolved marriages between different sex and same sex individuals.

The indicator "Marriages dissolved by death" is presented by geographical breakdown of the individual's residence.

The indicator "Marriages" is presented by geographical breakdown of the location of the civil register where the marriage was drawn up.

The indicator "Marriages dissolved by divorce" correspond to divorces decreed in Portugal from individuals residing in Portugal.

The indicator "Foreign population with resident status" only includes foreigners with a valid residence title.

Note: Following the communication constraints observed in 2014 between 1st instance judicial courts IT system and the Information System of Justice Statistics, data and indicators on divorces decreed in 2014 and 2015 are not yet available.

Para mais informação consulte / For more information see:

<http://www.ine.pt/xurl/ind/0008138>

<http://www.ine.pt/xurl/ind/0008365>

<http://www.ine.pt/xurl/ind/0008627>

<http://www.ine.pt/xurl/ind/0008126>

<http://www.ine.pt/xurl/ind/0008162>

II.1.7 - População estrangeira com estatuto de residente, segundo as principais nacionalidades por município, 2015

II.1.7 - Foreign population with resident status, according to main nationalities by municipality, 2015

Unidade: N.º

Unit: No.

	Total	Brasil	Ucrânia	Cabo Verde	Roménia	Angola	Guiné Bissau	Reino Unido	Moldávia	China	São Tomé e Príncipe
Portugal	383 759	80 515	35 702	38 346	30 523	18 088	16 817	17 230	6 945	20 815	9 405
Continente	374 741	79 246	35 214	38 004	30 195	18 033	16 738	16 257	6 893	20 234	9 393
R. A. Madeira	5 734	751	362	76	285	26	47	818	48	278	4
Calheta	370	10	5	0	0	0	0	121	0	3	0
Câmara de Lobos	154	46	7	1	5	0	3	10	0	6	1
Funchal	3 529	477	271	58	212	19	40	409	32	201	2
Machico	199	54	16	3	6	1	0	18	0	18	1
Ponta do Sol	145	7	2	1	0	0	0	38	0	3	0
Porto Moniz	12	0	0	0	0	0	0	0	0	0	0
Ribeira Brava	158	11	8	1	0	1	0	29	0	9	0
Santa Cruz	828	103	38	11	9	4	4	146	1	24	0
Santana	51	11	4	0	1	0	0	2	0	0	0
São Vicente	49	2	0	1	0	1	0	5	0	5	0
Porto Santo	239	30	11	0	52	0	0	40	15	9	0
	Total	Brazil	Ukraine	Cabo Verde	Romania	Angola	Guinea-Bissau	United Kingdom	Moldavia	China	São Tomé and Príncipe

© INE, I.P., Portugal, 2016. Informação disponível até 30 de setembro de 2016. Information available till 30th September, 2016.

Fonte: INE, I.P., Estatísticas Demográficas; Ministério da Administração Interna - Serviço de Estrangeiros e Fronteiras.

Source: Statistics Portugal, Demographic Statistics; Ministry of Internal Administration - Immigration and Borders Service.

Nota: A população estrangeira com estatuto de residente compreende exclusivamente os indivíduos de nacionalidade estrangeira detentores de um título de residência válido.

Note: Foreign population with resident status only includes foreigners with a valid residence title.

EDUCAÇÃO
EDUCATION

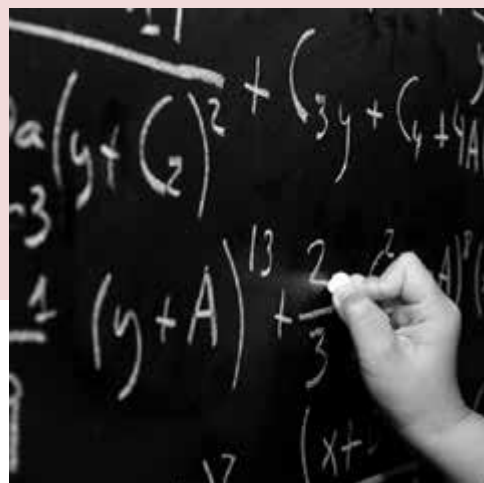

- II.2.1 – Indicadores de educação por município, 2014/2015
Education indicators by municipality, 2014/2015
- II.2.2 – Indicadores de educação por município, 2014/2015 e 2015/2016
Education indicators by municipality, 2014/2015 and 2015/2016
- II.2.3 – Estabelecimentos de educação/ensino por município, segundo o nível de ensino ministrado e a natureza institucional, 2014/2015
Educational institutions by municipality, according to the level of education provided and the nature of the institution, 2014/2015
- II.2.4 – Estabelecimentos privados de educação/ensino por município, segundo o nível de ensino ministrado e a natureza institucional, 2014/2015
Private educational institutions by municipality, according to the level of education provided and the nature of the institution, 2014/2015
- II.2.5 – Alunas/os matriculadas/os por município, segundo o nível de ensino ministrado e a natureza institucional do estabelecimento, 2014/2015
Students enrolled (in institutions) by municipality, according to level of education provided and the nature of the institution, 2014/2015
- II.2.6 – Alunas/os matriculadas/os no ensino privado por município, segundo o nível de ensino ministrado e a natureza institucional do estabelecimento, 2014/2015
Students enrolled in private education by municipality, according to level of education provided and the nature of the institution, 2014/2015
- II.2.7 – Alunas/os matriculadas/os em modalidades de educação/formação orientadas para jovens por município, segundo o nível de ensino ministrado e a natureza institucional do estabelecimento, 2014/2015
Students enrolled in youth oriented education/training modalities by municipality, according to the level of education provided and the nature of the institution, 2014/2015
- II.2.8 – Alunas/os matriculadas/os em modalidades de educação/formação orientadas para adultas/os, por município, segundo o nível de ensino ministrado e a natureza institucional do estabelecimento, 2014/2015
Students enrolled in adult oriented education/training modalities by municipality, according to the level of education provided and the nature of the institution, 2014/2015

II.2.9 – Alunas/os matriculadas/os no ensino básico em modalidades de educação/formação orientadas para jovens, por município, segundo a modalidade, 2014/2015

Students enrolled in youth oriented basic education/training modalities by municipality, according to the modality of education, 2014/2015

II.2.10 – Alunas/os matriculadas/os no ensino básico público em modalidades de educação/formação orientadas para jovens, por município, segundo a modalidade, 2014/2015

Students enrolled in youth oriented public basic education/training modalities by municipality, according to the modality of education, 2014/2015

II.2.11 – Alunas/os matriculadas/os no ensino secundário em modalidades de educação/formação orientadas para jovens, por município, segundo a modalidade, 2014/2015

Students enrolled in youth oriented public secondary education/training modalities by municipality, according to the modality of education, 2014/2015

II.2.12 – Alunas/os matriculadas/os no ensino secundário público em modalidades de educação/formação orientadas para jovens, por município, segundo a modalidade, 2014/2015

Students enrolled in youth oriented public secondary education/training modalities by municipality, according to the modality of education, 2014/2015

II.2.13 – Alunas/os matriculadas/os em modalidades de educação/formação orientadas para adultas/os, por município, segundo o nível de ensino ministrado e a modalidade, 2014/2015

Students enrolled in adult oriented education/training modalities by municipality, according to level of education provided and modality of education, 2014/2015

II.2.14 – Alunas/os matriculadas/os no ensino público em modalidades de educação/formação orientadas para adultas/os, por município, segundo o nível de ensino ministrado e a modalidade, 2014/2015

Students enrolled in adult oriented public education/training modalities by municipality, according to level of education provided and modality of education, 2014/2015

II.2.15 – Pessoal docente e não docente por município, segundo o nível de ensino ministrado e a natureza institucional do estabelecimento, 2014/2015

Teaching staff and other staff by municipality, according to level of education provided and nature of institution, 2014/2015

II.2.16 – Estabelecimentos, alunas/os inscritas/os e docentes no ensino superior por município, segundo a natureza institucional do estabelecimento, 2014/2015 e 2015/2016

Educational institutions, students enrolled and teaching staff in the tertiary education by municipality, according to the nature of the institution, 2014/2015 and 2015/2016

II.2.17 – Alunas/os inscritas/os no ensino superior por área de estudo e sexo, segundo a NUTS III, 2015/2016

Students enrolled in tertiary education institutions by field of study and sex, according to NUTS III, 2015/2016

II.2.18 – Diplomadas/os no ensino superior por área de estudo e sexo, segundo a NUTS III, 2014/2015

Graduates from tertiary education institutions by field of study and sex, according to NUTS III, 2014/2015

II.2.19 – Vagas no ensino superior por área de estudo, segundo a NUTS III, 2015/2016

Vacancies at tertiary education institutions by field of study, according to NUTS III, 2015/2016

II.2.1 - Indicadores de educação por município, 2014/2015

II.2.1 - Education indicators by municipality, 2014/2015

Unidade: %

Unit: %

	Taxa bruta de pré-escolarização	Taxa bruta de escolarização		Taxa de retenção e desistência no ensino básico				Taxa de transição/conclusão no ensino secundário			Proporção de mulheres no ensino secundário
		Ensino básico	Ensino secundário	Total	1º Ciclo	2º Ciclo	3º Ciclo	Total	Cursos gerais/científico-humanísticos	Cursos vocacionais	
Portugal	91	110	117	8	4	9	12	83	82	87	49
Continente	91	110	118	8	4	9	12	84	82	87	49
R. A. Madeira	95	110	113	9	6	8	13	83	84	82	50
Calheta	102	115	99	10	7	9	15	88	86	91	56
Câmara de Lobos	72	97	28	13	8	13	18	76	73	80	49
Funchal	128	136	219	7	5	5	10	83	84	83	49
Machico	98	115	66	11	10	12	13	85	84	88	48
Ponta do Sol	91	99	37	10	4	7	19	81	81	//	61
Porto Moniz	82	109	100	6	4	2	11	89	89	//	68
Ribeira Brava	87	110	76	11	8	8	16	81	87	72	52
Santa Cruz	57	72	23	10	5	12	13	85	84	89	46
Santana	110	111	132	6	3	5	11	87	90	76	59
São Vicente	99	104	87	11	8	13	15	77	81	68	53
Porto Santo	92	117	90	8	5	6	15	75	76	74	46

	Pre-primary crude educational attainment rate	Crude educational attainment rate		Retention and desistance rate at basic education				Success rate at secondary education			Proportion of women in secondary education
		Basic education	Secondary education	Total	1st cycle	2nd cycle	3rd cycle	Total	General courses/scientific-humanistic	Vocational courses	

© INE, I.P., Portugal, 2016. Informação disponível até 30 de setembro de 2016. Information available till 30th September, 2016.

Fonte: Direção-Geral de Estatísticas da Educação e Ciência - Ministério da Educação e Ministério da Ciência, Tecnologia e Ensino Superior.

Source: Directorate-General for Education and Science Statistics - Ministry of Education and Ministry of Science, Technology and Higher Education.

Nota: As rubricas "taxa de retenção e desistência no ensino básico" e "taxa de transição/conclusão no ensino secundário" incluem o ensino regular e os cursos profissionais.

Note: The items "retention and desistance rate at basic education" and "success rate at secondary education" include regular education courses and vocational courses.

II.2.2 - Indicadores de educação por município, 2014/2015 e 2015/2016

II.2.2 - Education indicators by municipality, 2014/2015 and 2015/2016

	Taxa de escolarização no ensino superior (alunas/os com idade entre 18 e 22 anos)	Proporção de inscritas/os em áreas C&T no ensino superior	Proporção de mulheres no ensino superior		Diplomadas/os do ensino superior por 1 000 habitantes
			Alunas inscritas	Alunas diplomadas	
	%				N.º
	2015/2016			2014/2015	
Portugal	33,1	29,3	53,4	59,6	79,9
Continente	34,6	29,4	53,3	59,5	83,7
R. A. Madeira	10,3	22,4	55,3	59	26,6
Calheta	0	//	//	//	0
Câmara de Lobos	0	//	//	//	0
Funchal	26,9	22,4	55,3	59	67,2
Machico	0	//	//	//	0
Ponta do Sol	0	//	//	//	0
Porto Moniz	0	//	//	//	0
Ribeira Brava	0	//	//	//	0
Santa Cruz	0	//	//	//	0
Santana	0	//	//	//	0
São Vicente	0	//	//	//	0
Porto Santo	0	//	//	//	0

	Enrolment rate in higher education (students aged between 18 and 22 years old)	Proportion of students enrolled in S&T areas of tertiary education	Proportion of women in tertiary education		Graduates from tertiary education per 1 000 inhabitants
			Students enrolled	Graduates	
	%				No.
	2015/2016			2014/2015	

© INE, I.P., Portugal, 2016. Informação disponível até 30 de setembro de 2016. Information available till 30th September, 2016.

Fonte: Direção-Geral de Estatísticas da Educação e Ciência - Ministério da Educação e Ministério da Ciência, Tecnologia e Ensino Superior.

Source: Directorate-General for Education and Science Statistics - Ministry of Education and Ministry of Science, Technology and Higher Education.

Nota: As áreas C&T englobam as "Ciências da vida", "Ciências físicas", "Matemática e estatística", "Informática", "Engenharia e técnicas afins", "Indústrias transformadoras" e "Arquitetura e construção".

Os valores das/os alunas/os diplomadas/os do ensino superior incluem os diplomas de especialização atribuídos pela conclusão de mestrado e de doutoramento.

O indicador "Proporção de inscritas/os via "maiores de 23 anos" no ensino superior" deixou de ser divulgado neste quadro, tendo presente a diminuição continuada que se tem verificado, nos últimos anos, no número de inscritas/os através desta forma de ingresso a nível nacional e, consequentemente, por constituir no presente uma forma de ingresso com uma expressão relativa reduzida.

Note: The S&T areas include: "Life sciences", "Physical sciences", "Mathematics and statistics", "Computing", "Engineering and engineering trades", "Manufacturing and processing" and "Architecture and building".

The values of graduates from tertiary education include the diplomas awarded by the conclusion of a master's degree and a PhD degree.

The indicator "Proportion of students enrolled in tertiary education via "older than 23 years" regime" is no longer disseminated in this table, considering the continued decline, over the last years, in the number of students enrolled through this form of enrollment at the national level and, consequently, the reduced relative expression of this admission form in the present.

II.2.3 - Estabelecimentos de educação/ensino por município, segundo o nível de ensino ministrado e a natureza institucional, 2014/2015

II.2.3 - Educational institutions by municipality, according to the level of education provided and the nature of the institution, 2014/2015

Unidade: N.º

Unit: No.

	Educação pré-escolar			Ensino básico									Ensino secundário			
				1º Ciclo			2º Ciclo			3º Ciclo						
	Total	Público	Privado	Total	Com menos de 21 alunas/os	Público	Privado	Total	Público	Privado	Total	Público	Privado	Total	Público	Privado
Portugal	6 108	3 760	2 348	4 354	x	3 832	522	1 200	929	271	1 481	1 154	327	962	584	378
Continente	5 753	3 509	2 244	4 083	125	3 592	491	1 131	868	263	1 411	1 090	321	894	542	352
R. A. Madeira	164	109	55	118	3	95	23	34	29	5	35	30	5	28	20	8
Calheta	10	8	2	9	1	8	1	2	2	0	2	2	0	1	1	0
Câmara de Lobos	23	18	5	17	0	17	0	4	4	0	4	4	0	3	3	0
Funchal	65	31	34	42	1	26	16	14	9	5	15	10	5	16	8	8
Machico	12	10	2	8	0	7	1	3	3	0	3	3	0	1	1	0
Ponta do Sol	9	8	1	7	1	7	0	1	1	0	1	1	0	1	1	0
Porto Moniz	2	2	0	2	0	2	0	1	1	0	1	1	0	1	1	0
Ribeira Brava	10	10	0	9	0	9	0	2	2	0	2	2	0	1	1	0
Santa Cruz	17	9	8	11	0	8	3	3	3	0	3	3	0	1	1	0
Santana	7	6	1	6	0	5	1	2	2	0	2	2	0	1	1	0
São Vicente	5	4	1	4	0	4	0	1	1	0	1	1	0	1	1	0
Porto Santo	4	3	1	3	0	2	1	1	1	0	1	1	0	1	1	0

	Pre-primary education			Basic education									Secondary education		
				1st cycle			2nd cycle			3rd cycle					
	Total	Public	Private	Total	With less than 21 students	Public	Private	Total	Public	Private	Total	Public	Private	Total	Public

© INE, IP., Portugal, 2016. Informação disponível até 30 de setembro de 2016. Information available till 30th September, 2016.

Fonte: Direção-Geral de Estatísticas da Educação e Ciência - Ministério da Educação e Ministério da Ciência, Tecnologia e Ensino Superior; OSERAM - Observatório do Sistema Educativo da Região Autónoma da Madeira.

Source: Directorate-General for Education and Science Statistics - Ministry of Education and Ministry of Science, Technology and Higher Education; OSERAM - Education System Observatory of the Autonomous Region of Madeira.

Nota: O mesmo estabelecimento é contado tantas vezes quantos os graus de ensino que ministra. A educação pré-escolar não inclui os Centros de Animação Infantil e Comunitários nem a Educação pré-escolar itinerante. No 2º ciclo, estão incluídos os estabelecimentos de Ensino Básico Mediado. Os estabelecimentos que ministram cursos de ensino qualificante (cursos de educação e formação) estão incluídos nos níveis de ensino equivalentes.

As escolas profissionais passaram a ser incluídas nas outras tipologias de estabelecimento de educação e ensino.

Este quadro contempla apenas informação relativa a estabelecimentos de educação e ensino tutelados pelo Ministério da Educação.

A informação dos estabelecimentos do 1º ciclo do ensino básico com menos de 21 alunas/os para a Região Autónoma da Madeira é proveniente do OSERAM - Observatório do Sistema da Região Autónoma da Madeira.

Note: One institution is counted as many times as the education levels it offers. The pre-primary education does not include child and communitarian animation centres as well as the itinerant pre-primary education. The 2nd cycle includes the Mediated Basic Education institutions. The education and training courses are included in the respective level of education.

Vocational schools are comprised in other typologies of education and training institutions.

This table only comprises data concerning educational institutions under the tutelage of the Ministry of Education.

The information for the educational institutions of the first cycle of basic education with fewer than 21 students for Autonomous Region of Madeira was provided by OSERAM - Education System Observatory of the Autonomous Region of Madeira.

II.2.4 - Estabelecimentos privados de educação/ensino por município, segundo o nível de ensino ministrado e a natureza institucional, 2014/2015

II.2.4 - Private educational institutions by municipality, according to the level of education provided and the nature of the institution, 2014/2015

Unidade: N.º

Unit: No.

	Educação pré-escolar		Ensino básico						Ensino secundário	
			1º Ciclo		2º Ciclo		3º Ciclo			
	Dependente do Estado	Independente do Estado	Dependente do Estado	Independente do Estado	Dependente do Estado	Independente do Estado	Dependente do Estado	Independente do Estado	Dependente do Estado	Independente do Estado
Portugal	1 391	957	79	443	94	177	96	231	66	312
Continente	1 290	954	57	434	89	174	91	230	58	294
R. A. Madeira	54	1	22	1	5	0	5	0	8	0
Calheta	2	0	1	0	0	0	0	0	0	0
Câmara de Lobos	5	0	0	0	0	0	0	0	0	0
Funchal	33	1	15	1	5	0	5	0	8	0
Machico	2	0	1	0	0	0	0	0	0	0
Ponta do Sol	1	0	0	0	0	0	0	0	0	0
Porto Moniz	0	0	0	0	0	0	0	0	0	0
Ribeira Brava	0	0	0	0	0	0	0	0	0	0
Santa Cruz	8	0	3	0	0	0	0	0	0	0
Santana	1	0	1	0	0	0	0	0	0	0
São Vicente	1	0	0	0	0	0	0	0	0	0
Porto Santo	1	0	1	0	0	0	0	0	0	0

	Pre-primary education		Basic education						Secondary education	
			1st cycle		2nd cycle		3rd cycle			
	Dependent on the State	Independent from the State	Dependent on the State	Independent from the State	Dependent on the State	Independent from the State	Dependent on the State	Independent from the State	Dependent on the State	Independent from the State

© INE, I.P., Portugal, 2016. Informação disponível até 30 de setembro de 2016. Information available till 30th September, 2016.

Fonte: Direção-Geral de Estatísticas da Educação e Ciência - Ministério da Educação e Ministério da Ciência, Tecnologia e Ensino Superior.

Source: Directorate-General for Education and Science Statistics - Ministry of Education and Ministry of Science, Technology and Higher Education.

Nota: O mesmo estabelecimento é contado tantas vezes quantos os graus de ensino que ministra. A educação pré-escolar não inclui os Centros de Animação Infantil e Comunitários nem a Educação pré-escolar itinerante. No 2º ciclo, estão incluídos os estabelecimentos de Ensino Básico Mediatizado. Os estabelecimentos que ministram cursos de ensino qualificante (cursos de educação e formação) estão incluídos nos níveis de ensino equivalentes.

As escolas profissionais passaram a ser incluídas nas outras tipologias de estabelecimento de educação e ensino.

Este quadro contempla apenas informação relativa a estabelecimentos de educação e ensino tutelados pelo Ministério da Educação.

Note: One institution is counted as many times as the education levels it offers. The pre-primary education does not include child and communitarian animation centres as well as the itinerant pre-primary education. The 2nd cycle includes the Mediated Basic Education institutions. The education and training courses are included in the respective level of education.

Vocational schools are comprised in other typologies of education and training institutions.

This table only comprises data concerning educational institutions under the supervision of the Ministry of Education.

II.2.5 - Alunas/os matriculadas/os por município, segundo o nível de ensino ministrado e a natureza institucional do estabelecimento, 2014/2015 (continua)

II.2.5 - Students enrolled (in institutions) by municipality, according to the level of education provided and the nature of the institution, 2014/2015 (to be continued)

Unidade: N.º

Unit: No.

	Educação pré-escolar			Ensino básico								
				1º Ciclo			2º Ciclo			3º Ciclo		
	Total	Público	Privado	Total	Público	Privado	Total	Público	Privado	Total	Público	Privado
Portugal	264 660	141 571	123 089	418 145	367 667	50 478	238 582	207 369	31 213	384 971	336 527	48 444
Continente	250 535	132 562	117 973	393 628	346 692	46 936	223 958	193 660	30 298	363 594	316 270	47 324
R. A. Madeira	6 586	3 942	2 644	11 705	9 117	2 588	6 727	5 943	784	11 039	10 014	1 025
Calheta	253	204	49	546	497	49	257	257	0	402	402	0
Câmara de Lobos	816	592	224	1 732	1 732	0	1 018	1 018	0	1 472	1 472	0
Funchal	3 272	1 425	1 847	5 368	3 302	2 066	3 067	2 283	784	5 116	4 091	1 025
Machico	450	362	88	861	767	94	544	544	0	917	917	0
Ponta do Sol	228	215	13	355	355	0	198	198	0	390	390	0
Porto Moniz	49	49	0	93	93	0	49	49	0	80	80	0
Ribeira Brava	305	305	0	576	576	0	387	387	0	662	662	0
Santa Cruz	841	483	358	1 459	1 207	252	852	852	0	1 397	1 397	0
Santana	142	117	25	283	252	31	126	126	0	237	237	0
São Vicente	97	81	16	186	186	0	119	119	0	161	161	0
Porto Santo	133	109	24	246	150	96	110	110	0	205	205	0

	Pre-primary education			Basic education								
				1st cycle			2nd cycle			3rd cycle		
	Total	Public	Private	Total	Public	Private	Total	Public	Private	Total	Public	Private

© INE, I.P., Portugal, 2016. Informação disponível até 30 de setembro de 2016. Information available till 30th September, 2016.

Fonte: Direção-Geral de Estatísticas da Educação e Ciência - Ministério da Educação e Ministério da Ciência, Tecnologia e Ensino Superior.

Source: Directorate-General for Education and Science Statistics - Ministry of Education and Ministry of Science, Technology and Higher Education.

II.2.5 - Alunas/os matriculadas/os por município, segundo o nível de ensino ministrado e a natureza institucional do estabelecimento, 2014/2015 (continuação)

II.2.5 - Students enrolled (in institutions) by municipality, according to the level of education provided and the nature of the institution, 2014/2015 (continued)

Unidade: N.º	Unit: No.					
	Ensino secundário			Ensino pós-secundário não superior		
	Total	Público	Privado	Total	Público	Privado
Portugal	393 618	312 497	81 121	12 179	10 033	2 146
Continente	372 410	295 379	77 031	11 997	9 928	2 069
R. A. Madeira	11 242	9 142	2 100	127	50	77
Calheta	403	403	0	0	0	0
Câmara de Lobos	467	467	0	0	0	0
Funchal	8 122	6 022	2 100	127	50	77
Machico	578	578	0	0	0	0
Ponta do Sol	151	151	0	0	0	0
Porto Moniz	87	87	0	0	0	0
Ribeira Brava	408	408	0	0	0	0
Santa Cruz	362	362	0	0	0	0
Santana	329	329	0	0	0	0
São Vicente	167	167	0	0	0	0
Porto Santo	168	168	0	0	0	0
	Secondary education			Post-secondary non-tertiary education		
	Total	Public	Private	Total	Public	Private

© INE, I.P., Portugal, 2016. Informação disponível até 30 de setembro de 2016. Information available till 30th September, 2016.

Fonte: Direção-Geral de Estatísticas da Educação e Ciência - Ministério da Educação e Ministério da Ciência, Tecnologia e Ensino Superior.

Source: Directorate-General for Education and Science Statistics - Ministry of Education and Ministry of Science, Technology and Higher Education.

Nota: O ensino pós-secundário não superior, inclui alunas/os inscritas/os ou matriculadas/os em cursos ministrados em estabelecimentos de ensino superior e não superior.

Note: Post-secondary non-tertiary education includes students enrolled in tertiary and non-tertiary institutions.

II.2.6 - Alunas/os matriculadas/os no ensino privado por município, segundo o nível de ensino ministrado e a natureza institucional do estabelecimento, 2014/2015

II.2.6 - Students enrolled in private education by municipality, according to the level of education provided and the nature of the institution, 2014/2015

Unidade: N.º

Unit: No.

	Educação pré-escolar		Ensino básico						Ensino secundário	
			1º Ciclo		2º Ciclo		3º Ciclo			
	Dependente do Estado	Independente do Estado	Dependente do Estado	Independente do Estado	Dependente do Estado	Independente do Estado	Dependente do Estado	Independente do Estado	Dependente do Estado	Independente do Estado
Portugal	81 054	42 035	9 291	41 187	15 942	15 271	25 222	23 222	18 587	62 534
Continente	76 522	41 451	6 723	40 213	15 158	15 140	24 197	23 127	16 487	60 544
R. A. Madeira	2 635	9	2 568	20	784	0	1 025	0	2 100	0
Calheta	49	0	49	0	0	0	0	0	0	0
Câmara de Lobos	224	0	0	0	0	0	0	0	0	0
Funchal	1 838	9	2 046	20	784	0	1 025	0	2 100	0
Machico	88	0	94	0	0	0	0	0	0	0
Ponta do Sol	13	0	0	0	0	0	0	0	0	0
Porto Moniz	0	0	0	0	0	0	0	0	0	0
Ribeira Brava	0	0	0	0	0	0	0	0	0	0
Santa Cruz	358	0	252	0	0	0	0	0	0	0
Santana	25	0	31	0	0	0	0	0	0	0
São Vicente	16	0	0	0	0	0	0	0	0	0
Porto Santo	24	0	96	0	0	0	0	0	0	0

	Pre-primary education		Basic education						Secondary education	
			1st cycle		2nd cycle		3rd cycle			
	Dependent on the State	Independent from the State	Dependent on the State	Independent from the State	Dependent on the State	Independent from the State	Dependent on the State	Independent from the State	Dependent on the State	Independent from the State

© INE, I.P., Portugal, 2016. Informação disponível até 30 de setembro de 2016. Information available till 30th September, 2016.

Fonte: Direção-Geral de Estatísticas da Educação e Ciência - Ministério da Educação e Ministério da Ciência, Tecnologia e Ensino Superior.

Source: Directorate-General for Education and Science Statistics - Ministry of Education and Ministry of Science, Technology and Higher Education.

II.2.7 - Alunas/os matriculadas/os em modalidades de educação/formação orientadas para jovens, por município, segundo o nível de ensino ministrado e a natureza institucional do estabelecimento, 2014/2015 (continua)

II.2.7 - Students enrolled in youth oriented education/training modalities by municipality, according to the level of education provided and the nature of the institution, 2013/2014 (to be continued)

Unidade: N.º

Unit: No.

	Educação pré-escolar			Ensino básico								
				1º Ciclo			2º Ciclo			3º Ciclo		
	Total	Público	Privado	Total	Público	Privado	Total	Público	Privado	Total	Público	Privado
Portugal	264 660	141 571	123 089	415 340	364 864	50 476	232 728	201 642	31 086	367 488	319 638	47 850
Continente	250 535	132 562	117 973	391 870	344 935	46 935	219 473	189 301	30 172	347 166	300 429	46 737
R. A. Madeira	6 586	3 942	2 644	11 185	8 598	2 587	6 430	5 647	783	10 334	9 316	1 018
Calheta	253	204	49	452	403	49	257	257	0	402	402	0
Câmara de Lobos	816	592	224	1 492	1 492	0	958	958	0	1 369	1 369	0
Funchal	3 272	1 425	1 847	5 305	3 240	2 065	2 909	2 126	783	4 760	3 742	1 018
Machico	450	362	88	819	725	94	530	530	0	838	838	0
Ponta do Sol	228	215	13	355	355	0	198	198	0	390	390	0
Porto Moniz	49	49	0	93	93	0	49	49	0	80	80	0
Ribeira Brava	305	305	0	563	563	0	387	387	0	653	653	0
Santa Cruz	841	483	358	1 459	1 207	252	787	787	0	1 264	1 264	0
Santana	142	117	25	228	197	31	126	126	0	223	223	0
São Vicente	97	81	16	186	186	0	119	119	0	161	161	0
Porto Santo	133	109	24	233	137	96	110	110	0	194	194	0

	Pre-primary education			Basic education								
				1st cycle			2nd cycle			3rd cycle		
	Total	Public	Private	Total	Public	Private	Total	Public	Private	Total	Public	Private

© INE, I.P., Portugal, 2016. Informação disponível até 30 de setembro de 2016. Information available till 30th September, 2016.

Fonte: Direção-Geral de Estatísticas da Educação e Ciência - Ministério da Educação e Ministério da Ciência, Tecnologia e Ensino Superior.

Source: Directorate-General for Education and Science Statistics - Ministry of Education and Ministry of Science, Technology and Higher Education.

II.2.7 - Alunas/os matriculadas/os em modalidades de educação/formação orientadas para jovens, por município, segundo o nível de ensino ministrado e a natureza institucional do estabelecimento, 2014/2015 (continuação)

II.2.7 - Students enrolled in youth oriented education/training modalities by municipality, according to the level of education provided and the nature of the institution, 2014/2015 (continued)

Unidade: N.º

Unit: No.

	Ensino secundário			Ensino pós-secundário não superior		
	Total	Público	Privado	Total	Público	Privado
Portugal	360 787	284 004	76 783	12 179	10 033	2 146
Continente	341 682	268 977	72 705	11 997	9 928	2 069
R. A. Madeira	9 603	7 515	2 088	127	50	77
Calheta	222	222	0	0	0	0
Câmara de Lobos	352	352	0	0	0	0
Funchal	7 318	5 230	2 088	127	50	77
Machico	466	466	0	0	0	0
Ponta do Sol	151	151	0	0	0	0
Porto Moniz	52	52	0	0	0	0
Ribeira Brava	337	337	0	0	0	0
Santa Cruz	178	178	0	0	0	0
Santana	238	238	0	0	0	0
São Vicente	141	141	0	0	0	0
Porto Santo	148	148	0	0	0	0
	Secondary education			Post-secondary non-tertiary education		
	Total	Public	Private	Total	Public	Private

© INE, I.P., Portugal, 2016. Informação disponível até 30 de setembro de 2016. Information available till 30th September, 2016.

Fonte: Direção-Geral de Estatísticas da Educação e Ciência - Ministério da Educação e Ministério da Ciência, Tecnologia e Ensino Superior.

Source: Directorate-General for Education and Science Statistics - Ministry of Education and Ministry of Science, Technology and Higher Education.

Nota: O ensino pós-secundário não superior inclui alunas/os inscritas/os ou matriculadas/os em cursos ministrados em estabelecimentos de ensino superior e não superior.

Note: Post-secondary non-tertiary education includes students enrolled in tertiary and non-tertiary institutions.

II.2.8 - Alunas/os matriculadas/os em modalidades de educação/formação orientadas para adultas/os, por município, segundo o nível de ensino ministrado e a natureza institucional do estabelecimento, 2014/2015

II.2.8 - Students enrolled in adult oriented education/training modalities by municipality, according to the level of education provided and the nature of the institution, 2014/2015

Unidade: N.º

Unit: No.

	Ensino básico									Ensino secundário		
	1º Ciclo			2º Ciclo			3º Ciclo					
	Total	Público	Privado	Total	Público	Privado	Total	Público	Privado	Total	Público	Privado
Portugal	2 805	2 803	2	5 854	5 727	127	17 483	16 889	594	32 831	28 493	4 338
Continente	1 758	1 757	1	4 485	4 359	126	16 428	15 841	587	30 728	26 402	4 326
R. A. Madeira	520	519	1	297	296	1	705	698	7	1 639	1 627	12
Calheta	94	94	0	0	0	0	0	0	0	181	181	0
Câmara de Lobos	240	240	0	60	60	0	103	103	0	115	115	0
Funchal	63	62	1	158	157	1	356	349	7	804	792	12
Machico	42	42	0	14	14	0	79	79	0	112	112	0
Ponta do Sol	0	0	0	0	0	0	0	0	0	0	0	0
Porto Moniz	0	0	0	0	0	0	0	0	0	35	35	0
Ribeira Brava	13	13	0	0	0	0	9	9	0	71	71	0
Santa Cruz	0	0	0	65	65	0	133	133	0	184	184	0
Santana	55	55	0	0	0	0	14	14	0	91	91	0
São Vicente	0	0	0	0	0	0	0	0	0	26	26	0
Porto Santo	13	13	0	0	0	0	11	11	0	20	20	0
	Basic education									Secondary education		
	1st cycle			2nd cycle			3rd cycle					
	Total	Public	Private	Total	Public	Private	Total	Public	Private	Total	Public	Private

© INE, I.P., Portugal, 2016. Informação disponível até 30 de setembro de 2016. Information available till 30th September, 2016.

Fonte: Direção-Geral de Estatísticas da Educação e Ciência - Ministério da Educação e Ministério da Ciência, Tecnologia e Ensino Superior.

Source: Directorate-General for Education and Science Statistics - Ministry of Education and Ministry of Science, Technology and Higher Education.

II.2.9 - Alunas/os matriculadas/os no ensino básico em modalidades de educação/formação orientadas para jovens, por município, segundo a modalidade, 2014/2015

II.2.9 - Students enrolled in youth oriented basic education/training modalities, by municipality, according to the modality of education, 2014/2015

Unidade: N.º

Unit: No.

	Ensino básico											
	1º Ciclo			2º Ciclo				3º Ciclo				
	Total	das quais		Total	das quais			Total	das quais			
		Ensino regular	Ensino artístico		Ensino regular	Ensino artístico	Cursos de educação e formação		Ensino regular	Ensino artístico	Cursos profissionais	Cursos de educação e formação
Portugal	415 340	414 413	305	232 728	227 070	948	60	367 488	333 123	1 132	325	7 180
Continente	391 870	391 417	305	219 473	214 989	948	16	347 166	315 950	1 132	312	5 283
R. A. Madeira	11 185	11 185	0	6 430	6 028	0	44	10 334	8 897	0	13	924
Calheta	452	452	0	257	243	0	0	402	339	0	0	32
Câmara de Lobos	1 492	1 492	0	958	794	0	33	1 369	1 132	0	0	150
Funchal	5 305	5 305	0	2 909	2 770	0	0	4 760	4 166	0	13	344
Machico	819	819	0	530	509	0	0	838	705	0	0	94
Ponta do Sol	355	355	0	198	198	0	0	390	315	0	0	42
Porto Moniz	93	93	0	49	49	0	0	80	80	0	0	0
Ribeira Brava	563	563	0	387	369	0	0	653	569	0	0	84
Santa Cruz	1 459	1 459	0	787	750	0	11	1 264	1 101	0	0	116
Santana	228	228	0	126	126	0	0	223	187	0	0	10
São Vicente	186	186	0	119	110	0	0	161	134	0	0	27
Porto Santo	233	233	0	110	110	0	0	194	169	0	0	25

	Basic education											
	1st cycle			2nd cycle				3rd cycle				
	Total	of w hich		Total	of w hich			Total	of w hich			
		Regular education	Artistic education		Regular education	Artistic education	Education and training courses		Regular education	Artistic education	Vocational courses	Education and training courses

© INE, I.P., Portugal, 2016. Informação disponível até 30 de setembro de 2016. Information available till 30th September, 2016.

Fonte: Direção-Geral de Estatísticas da Educação e Ciência - Ministério da Educação e Ministério da Ciência, Tecnologia e Ensino Superior.

Source: Directorate-General for Education and Science Statistics - Ministry of Education and Ministry of Science, Technology and Higher Education.

II.2.10 - Alunas/os matriculadas/os no ensino básico público em modalidades de educação/formação orientadas para jovens, por município, segundo a modalidade, 2014/2015

II.2.10 - Students enrolled in youth oriented public basic education/training modalities by municipality, according to the modality of education, 2014/2015

Unidade: N.º

Unit: No.

	Ensino básico público											
	1º Ciclo			2º Ciclo				3º Ciclo				
	Total	das quais		Total	das quais			Total	das quais			
		Ensino regular	Ensino artístico		Ensino regular	Ensino artístico	Cursos de educação e formação		Ensino regular	Ensino artístico	Cursos profissionais	Cursos de educação e formação
Portugal	364 864	363 937	305	201 642	196 639	430	60	319 638	290 995	619	13	6 510
Continente	344 935	344 482	305	189 301	185 472	430	16	300 429	274 935	619	0	4 613
R. A. Madeira	8 598	8 598	0	5 647	5 245	0	44	9 316	7 879	0	13	924
Calheta	403	403	0	257	243	0	0	402	339	0	0	32
Câmara de Lobos	1 492	1 492	0	958	794	0	33	1 369	1 132	0	0	150
Funchal	3 240	3 240	0	2 126	1 987	0	0	3 742	3 148	0	13	344
Machico	725	725	0	530	509	0	0	838	705	0	0	94
Ponta do Sol	355	355	0	198	198	0	0	390	315	0	0	42
Porto Moniz	93	93	0	49	49	0	0	80	80	0	0	0
Ribeira Brava	563	563	0	387	369	0	0	653	569	0	0	84
Santa Cruz	1 207	1 207	0	787	750	0	11	1 264	1 101	0	0	116
Santana	197	197	0	126	126	0	0	223	187	0	0	10
São Vicente	186	186	0	119	110	0	0	161	134	0	0	27
Porto Santo	137	137	0	110	110	0	0	194	169	0	0	25
	Public basic education											
	1st cycle			2nd cycle				3rd cycle				
	Total	of which		Total	of w hich			Total	of w hich			
		Regular education	Artistic education		Regular education	Artistic education	Education and training courses		Regular education	Artistic education	Vocational courses	Education and training courses

© INE, I.P., Portugal, 2016. Informação disponível até 30 de setembro de 2016. Information available till 30th September, 2016.

Fonte: Direção-Geral de Estatísticas da Educação e Ciência - Ministério da Educação e Ministério da Ciência, Tecnologia e Ensino Superior.

Source: Directorate-General for Education and Science Statistics - Ministry of Education and Ministry of Science, Technology and Higher Education.

II.2.11 - Alunas/os matriculadas/os no ensino secundário em modalidades de educação/formação orientadas para jovens, por município, segundo a modalidade, 2014/2015

II.2.11 - Students enrolled in youth oriented secondary education/training modalities by municipality, according to the modality of education, 2014/2015

Unidade: N.º

Unit: No.

	Ensino secundário							
	Total	das quais						
		Ensino regular			Ensino artístico	Cursos profissionais	Cursos de aprendizagem	Cursos de educação e formação
		Total	Cursos gerais/científico-humanísticos	Cursos tecnológicos				
Portugal	360 787	207 542	203 790	3 752	2 521	114 848	33 030	825
Continente	341 682	196 380	192 649	3 731	2 521	107 965	32 420	375
R. A. Madeira	9 603	5 706	5 685	21	0	3 336	111	450
Calheta	222	149	149	0	0	68	0	5
Câmara de Lobos	352	164	164	0	0	123	0	65
Funchal	7 318	4 163	4 150	13	0	2 720	111	324
Machico	466	357	354	3	0	109	0	0
Ponta do Sol	151	136	136	0	0	0	0	15
Porto Moniz	52	52	52	0	0	0	0	0
Ribeira Brava	337	188	187	1	0	130	0	19
Santa Cruz	178	122	122	0	0	56	0	0
Santana	238	176	176	0	0	55	0	7
São Vicente	141	97	97	0	0	44	0	0
Porto Santo	148	102	98	4	0	31	0	15
	Secondary education							
	Total	of w hich						
		Regular education			Artistic education	Vocational courses	Apprenticeship courses	Education and training courses
		Total	General courses/scientific-humanistic	Technological courses				

© INE, I.P., Portugal, 2016. Informação disponível até 30 de setembro de 2016. Information available till 30th September, 2016.

Fonte: Direção-Geral de Estatísticas da Educação e Ciência - Ministério da Educação e Ministério da Ciência, Tecnologia e Ensino Superior.

Source: Directorate-General for Education and Science Statistics - Ministry of Education and Ministry of Science, Technology and Higher Education.

II.2.12 - Alunas/os matriculadas/os no ensino secundário público em modalidades de educação/formação orientadas para jovens, por município, segundo a modalidade, 2014/2015

II.2.12 - Students enrolled in youth oriented public secondary education/training modalities, by municipality, according to the modality of education, 2014/2015

Unidade: N.º

Unit: No.

	Ensino secundário público							
	Total	das quais						
		Ensino regular			Ensino artístico	Cursos profissionais	Cursos de aprendizagem	Cursos de educação e formação
		Total	Cursos gerais/científico-humanísticos	Cursos tecnológicos				
Portugal	284 004	179 421	179 400	21	2 419	66 932	32 980	770
Continente	268 977	168 731	168 731	0	2 419	63 562	32 420	363
R. A. Madeira	7 515	5 287	5 266	21	0	1 744	77	407
Calheta	222	149	149	0	0	68	0	5
Câmara de Lobos	352	164	164	0	0	123	0	65
Funchal	5 230	3 744	3 731	13	0	1 128	77	281
Machico	466	357	354	3	0	109	0	0
Ponta do Sol	151	136	136	0	0	0	0	15
Porto Moniz	52	52	52	0	0	0	0	0
Ribeira Brava	337	188	187	1	0	130	0	19
Santa Cruz	178	122	122	0	0	56	0	0
Santana	238	176	176	0	0	55	0	7
São Vicente	141	97	97	0	0	44	0	0
Porto Santo	148	102	98	4	0	31	0	15
	Public secondary education							
	Total	of w hich						
		Regular education			Artistic education	Vocational courses	Apprenticeship courses	Education and training courses
		Total	General courses/scientific-humanistic	Technological courses				

© INE, I.P., Portugal, 2016. Informação disponível até 30 de setembro de 2016. Information available till 30th September, 2016.

Fonte: Direção-Geral de Estatísticas da Educação e Ciência - Ministério da Educação e Ministério da Ciência, Tecnologia e Ensino Superior.

Source: Directorate-General for Education and Science Statistics - Ministry of Education and Ministry of Science, Technology and Higher Education.

II.2.13 - Alunas/os matriculadas/os em modalidades de educação/formação orientadas para adultas/os, por município, segundo o nível de ensino ministrado e a modalidade, 2014/2015 (continua)

II.2.13 - Students enrolled in adult oriented education/training modalities, by municipality, according to the level of education provided and the modality of education, 2014/2015 (to be continued)

Unidade: N.º

Unit: No.

	Ensino básico							
	1º Ciclo				2º Ciclo			
	Total	das quais			Total	das quais		
		Ensino recorrente	Cursos de Educação e Formação de Adultos	Sistema de Reconhecimento, Validação e Certificação de Competências		Ensino recorrente	Cursos de Educação e Formação de Adultos	Sistema de Reconhecimento, Validação e Certificação de Competências
Portugal	2 805	541	1 713	543	5 854	20	4 573	1 247
Continente	1 758	0	1 713	37	4 485	0	4 286	185
R. A. Madeira	520	519	0	1	297	0	287	10
Calheta	94	94	0	0	0	0	0	0
Câmara de Lobos	240	240	0	0	60	0	60	0
Funchal	63	62	0	1	158	0	148	10
Machico	42	42	0	0	14	0	14	0
Ponta do Sol	0	0	0	0	0	0	0	0
Porto Moniz	0	0	0	0	0	0	0	0
Ribeira Brava	13	13	0	0	0	0	0	0
Santa Cruz	0	0	0	0	65	0	65	0
Santana	55	55	0	0	0	0	0	0
São Vicente	0	0	0	0	0	0	0	0
Porto Santo	13	13	0	0	0	0	0	0

	Basic education							
	1st cycle				2nd cycle			
	Total	of which			Total	of which		
		Recurrent education	Adult Education and Training Courses	Procedure of Recognition, Validation and Certification of Competences		Recurrent education	Adult Education and Training Courses	Procedure of Recognition, Validation and Certification of Competences
Portugal	2 805	541	1 713	543	5 854	20	4 573	1 247
Continente	1 758	0	1 713	37	4 485	0	4 286	185
R. A. Madeira	520	519	0	1	297	0	287	10
Calheta	94	94	0	0	0	0	0	0
Câmara de Lobos	240	240	0	0	60	0	60	0
Funchal	63	62	0	1	158	0	148	10
Machico	42	42	0	0	14	0	14	0
Ponta do Sol	0	0	0	0	0	0	0	0
Porto Moniz	0	0	0	0	0	0	0	0
Ribeira Brava	13	13	0	0	0	0	0	0
Santa Cruz	0	0	0	0	65	0	65	0
Santana	55	55	0	0	0	0	0	0
São Vicente	0	0	0	0	0	0	0	0
Porto Santo	13	13	0	0	0	0	0	0

© INE, I.P., Portugal, 2016. Informação disponível até 30 de setembro de 2016. Information available till 30th September, 2016.

Fonte: Direção-Geral de Estatísticas da Educação e Ciência - Ministério da Educação e Ministério da Ciência, Tecnologia e Ensino Superior.

Source: Directorate-General for Education and Science Statistics - Ministry of Education and Ministry of Science, Technology and Higher Education.

Nota: No que se refere às modalidades de educação/formação orientadas para adultas/os, os Processos de Reconhecimento de Validação de Competências (RVCC) e os Cursos de Educação e Formação de Adultos têm vindo a substituir gradualmente o ensino recorrente.

Note: Regarding adult oriented education/training modalities, the processes of Recognition, Validation and Certification of Competences (RVCC) and the Adult Education and Training Courses have been gradually replacing the recurrent education courses.

II.2.13 - Alunas/os matriculadas/os em modalidades de educação/formação orientadas para adultas/os, por município, segundo o nível de ensino ministrado e a modalidade, 2014/2015 (continuação)

II.2.13 - Students enrolled in adult oriented education/training modalities by municipality, according to the level of education provided and the modality of education, 2014/2015 (continued)

Unidade: N.º

Unit: No.

	Ensino básico				Ensino secundário			
	3º Ciclo							
	Total	das quais			Total	das quais		
		Ensino recorrente	Cursos de Educação e Formação de Adultos	Sistema de Reconhecimento, Validação e Certificação de Competências		Ensino recorrente	Cursos de Educação e Formação de Adultos	Sistema de Reconhecimento, Validação e Certificação de Competências
Portugal	17 483	261	14 310	2 878	32 831	9 807	19 830	2 902
Continente	16 428	244	13 646	2 504	30 728	9 594	18 404	2 637
R. A. Madeira	705	0	664	41	1 639	0	1 426	14
Calheta	0	0	0	0	181	0	54	0
Câmara de Lobos	103	0	103	0	115	0	115	0
Funchal	356	0	315	41	804	0	790	14
Machico	79	0	79	0	112	0	112	0
Ponta do Sol	0	0	0	0	0	0	0	0
Porto Moniz	0	0	0	0	35	0	0	0
Ribeira Brava	9	0	9	0	71	0	71	0
Santa Cruz	133	0	133	0	184	0	184	0
Santana	14	0	14	0	91	0	54	0
São Vicente	0	0	0	0	26	0	26	0
Porto Santo	11	0	11	0	20	0	20	0

	Basic education				Secondary education			
	3rd cycle							
	Total	of which			Total	of which		
		Recurrent education	Adult Education and Training Courses	Procedure of Recognition, Validation and Certification of Competences		Recurrent education	Adult Education and Training Courses	Procedure of Recognition, Validation and Certification of Competences
Portugal	17 483	261	14 310	2 878	32 831	9 807	19 830	2 902
Continente	16 428	244	13 646	2 504	30 728	9 594	18 404	2 637
R. A. Madeira	705	0	664	41	1 639	0	1 426	14
Calheta	0	0	0	0	181	0	54	0
Câmara de Lobos	103	0	103	0	115	0	115	0
Funchal	356	0	315	41	804	0	790	14
Machico	79	0	79	0	112	0	112	0
Ponta do Sol	0	0	0	0	0	0	0	0
Porto Moniz	0	0	0	0	35	0	0	0
Ribeira Brava	9	0	9	0	71	0	71	0
Santa Cruz	133	0	133	0	184	0	184	0
Santana	14	0	14	0	91	0	54	0
São Vicente	0	0	0	0	26	0	26	0
Porto Santo	11	0	11	0	20	0	20	0

© INE, I.P., Portugal, 2016. Informação disponível até 30 de setembro de 2016. Information available till 30th September, 2016.

Fonte: Direção-Geral de Estatísticas da Educação e Ciência - Ministério da Educação e Ministério da Ciência, Tecnologia e Ensino Superior.

Source: Directorate-General for Education and Science Statistics - Ministry of Education and Ministry of Science, Technology and Higher Education.

Nota: No que se refere às modalidades de educação/formação orientadas para adultas/os, os Processos de Reconhecimento de Validação de Competências (RVCC) e os Cursos de Educação e Formação de Adultos têm vindo a substituir gradualmente o ensino recorrente.

Note: Regarding adult oriented education/training modalities, the processes of Recognition, Validation and Certification of Competences (RVCC) and the Adult Education and Training Courses have been gradually replacing recurrent education courses.

II.2.14 - Alunas/os matriculadas/os no ensino público em modalidades de educação/formação orientadas para adultas/os, por município, segundo o nível de ensino ministrado e a modalidade, 2014/2015 (continua)

II.2.14 - Students enrolled in adult oriented public education/training modalities, by municipality, according to the level of education provided and the modality of education, 2014/2015 (to be continued)

Unidade: N.º

Unit: No.

	Ensino básico público							
	1º Ciclo				2º Ciclo			
	Total	das quais			Total	das quais		
		Ensino recorrente	Cursos de Educação e Formação de Adultos	Sistema de Reconhecimento, Validação e Certificação de Competências		Ensino recorrente	Cursos de Educação e Formação de Adultos	Sistema de Reconhecimento, Validação e Certificação de Competências
Portugal	2 803	541	1 713	541	5 727	20	4 472	1 221
Continente	1 757	0	1 713	36	4 359	0	4 185	160
R. A. Madeira	519	519	0	0	296	0	287	9
Calheta	94	94	0	0	0	0	0	0
Câmara de Lobos	240	240	0	0	60	0	60	0
Funchal	62	62	0	0	157	0	148	9
Machico	42	42	0	0	14	0	14	0
Ponta do Sol	0	0	0	0	0	0	0	0
Porto Moniz	0	0	0	0	0	0	0	0
Ribeira Brava	13	13	0	0	0	0	0	0
Santa Cruz	0	0	0	0	65	0	65	0
Santana	55	55	0	0	0	0	0	0
São Vicente	0	0	0	0	0	0	0	0
Porto Santo	13	13	0	0	0	0	0	0
	Public basic education							
	1st cycle				2nd cycle			
	Total	of which			Total	of which		
		Recurrent education	Adult Education and Training Courses	Procedure of Recognition, Validation and Certification of Competences		Recurrent education	Adult Education and Training Courses	Procedure of Recognition, Validation and Certification of Competences

© INE, I.P., Portugal, 2016. Informação disponível até 30 de setembro de 2016. Information available till 30th September, 2016.

Fonte: Direção-Geral de Estatísticas da Educação e Ciência - Ministério da Educação e Ministério da Ciência, Tecnologia e Ensino Superior.

Source: Directorate-General for Education and Science Statistics - Ministry of Education and Ministry of Science, Technology and Higher Education.

Nota: No que se refere às modalidades de educação/formação orientadas para adultas/os, os Processos de Reconhecimento de Validação de Competências (RVCC) e os Cursos de Educação e Formação de Adultos têm vindo a substituir gradualmente o ensino recorrente.

Note: Regarding adult oriented education/training modalities, the processes of Recognition, Validation and Certification of Competences (RVCC) and the Adult Education and Training Courses have been gradually replacing recurrent education courses.

II.2.14 - Alunas/os matriculadas/os no ensino público em modalidades de educação/formação orientadas para adultas/os, por município, segundo o nível de ensino ministrado e a modalidade, 2014/2015
(continuação)

II.2.14 - Students enrolled in adult oriented public education/training modalities by municipality, according to the level of education provided and the modality of education, 2014/2015 (continued)

Unidade: N.º

Unit: No.

	Ensino básico público				Ensino secundário público			
	3º Ciclo							
	Total	das quais			Total	das quais		
		Ensino recorrente	Cursos de Educação e Formação de Adultos	Sistema de Reconhecimento, Validação e Certificação de Competências		Ensino recorrente	Cursos de Educação e Formação de Adultos	Sistema de Reconhecimento, Validação e Certificação de Competências
Portugal	16 889	17	14 242	2 602	28 493	6 132	19 542	2 548
Continente	15 841	0	13 578	2 235	26 402	5 919	18 128	2 283
R. A. Madeira	698	0	664	34	1 627	0	1 414	14
Calheta	0	0	0	0	181	0	54	0
Câmara de Lobos	103	0	103	0	115	0	115	0
Funchal	349	0	315	34	792	0	778	14
Machico	79	0	79	0	112	0	112	0
Ponta do Sol	0	0	0	0	0	0	0	0
Porto Moniz	0	0	0	0	35	0	0	0
Ribeira Brava	9	0	9	0	71	0	71	0
Santa Cruz	133	0	133	0	184	0	184	0
Santana	14	0	14	0	91	0	54	0
São Vicente	0	0	0	0	26	0	26	0
Porto Santo	11	0	11	0	20	0	20	0

	Public basic education				Public secondary education			
	3rd cycle							
	Total	of which			Total	of which		
		Recurrent education	Adult Education and Training Courses	Procedure of Recognition, Validation and Certification of Competences		Recurrent education	Adult Education and Training Courses	Procedure of Recognition, Validation and Certification of Competences
Portugal	16 889	17	14 242	2 602	28 493	6 132	19 542	2 548
Continente	15 841	0	13 578	2 235	26 402	5 919	18 128	2 283
R. A. Madeira	698	0	664	34	1 627	0	1 414	14
Calheta	0	0	0	0	181	0	54	0
Câmara de Lobos	103	0	103	0	115	0	115	0
Funchal	349	0	315	34	792	0	778	14
Machico	79	0	79	0	112	0	112	0
Ponta do Sol	0	0	0	0	0	0	0	0
Porto Moniz	0	0	0	0	35	0	0	0
Ribeira Brava	9	0	9	0	71	0	71	0
Santa Cruz	133	0	133	0	184	0	184	0
Santana	14	0	14	0	91	0	54	0
São Vicente	0	0	0	0	26	0	26	0
Porto Santo	11	0	11	0	20	0	20	0

© INE, I.P., Portugal, 2016. Informação disponível até 30 de setembro de 2016. Information available till 30th September, 2016.

Fonte: Direção-Geral de Estatísticas da Educação e Ciência - Ministério da Educação e Ministério da Ciência, Tecnologia e Ensino Superior.

Source: Directorate-General for Education and Science Statistics - Ministry of Education and Ministry of Science, Technology and Higher Education.

Nota: No que se refere às modalidades de educação/formação orientadas para adultas/os, os Processos de Reconhecimento de Validação de Competências (RVCC) e os Cursos de Educação e Formação de Adultos têm vindo a substituir gradualmente o ensino recorrente.

Note: Regarding adult oriented education/training modalities, the processes of Recognition, Validation and Certification of Competences (RVCC) and the Adult Education and Training Courses have been gradually replacing recurrent education courses.

II.2.15 - Pessoal docente e não docente por município, segundo o nível de ensino ministrado e a natureza institucional do estabelecimento, 2014/2015 (continua)

II.2.15 - Teaching staff and other staff by municipality, according to the level of education provided and the nature of the institution, 2014/2015 (to be continued)

Unidade: N.º

Unit: No.

	Pessoal docente								
	Educação pré-escolar			1º ciclo do ensino básico			2º ciclo do ensino básico		
	Total	Público	Privado	Total	Público	Privado	Total	Público	Privado
Portugal	16 079	8 987	7 092	28 095	25 084	3 011	23 747	20 927	2 820
Continente	14 763	8 019	6 744	25 471	22 724	2 747	21 795	19 042	2 753
R. A. Madeira	742	573	169	1 648	1 438	210	863	820	43
Calheta	27	24	3	80	75	5	45	45	0
Câmara de Lobos	98	81	17	247	247	0	139	139	0
Funchal	334	226	108	674	519	155	346	303	43
Machico	63	58	5	135	125	10	74	74	0
Ponta do Sol	26	23	3	65	65	0	31	31	0
Porto Moniz	4	4	0	20	20	0	8	8	0
Ribeira Brava	43	43	0	94	94	0	60	60	0
Santa Cruz	98	71	27	198	171	27	105	105	0
Santana	19	15	4	62	57	5	22	22	0
São Vicente	16	15	1	38	38	0	15	15	0
Porto Santo	14	13	1	35	27	8	18	18	0

	Teaching staff								
	Pre-primary education			1st cycle of basic education			2nd cycle of basic education		
	Total	Public	Private	Total	Public	Private	Total	Public	Private

© INE, I.P., Portugal, 2016. Informação disponível até 30 de setembro de 2016. Information available till 30th September, 2016.

Fonte: Direção-Geral de Estatísticas da Educação e Ciência - Ministério da Educação e Ministério da Ciência, Tecnologia e Ensino Superior.

Source: Directorate-General for Education and Science Statistics - Ministry of Education and Ministry of Science, Technology and Higher Education.

Nota: As/os docentes com funções letivas que lecionam simultaneamente em mais do que um ciclo de estudos são consideradas/os, para efeitos estatísticos, como docentes do ciclo de estudos onde lecionaram o maior número de horas. As/os docentes que não estão a exercer funções letivas e ocupam outros cargos, nomeadamente de apoio educativo ou de caráter diretivo, podem ser consideradas/os, para efeitos estatísticos, como docentes do mais elevado nível de ensino para que estão habilitadas/os a lecionar. Assim, esporadicamente, pode acontecer que alguns municípios apresentem níveis de ensino sem estabelecimentos de ensino e sem alunos, mas com pessoal docente.

Note: Teachers who give lessons to different educational cycles are considered, for statistical purposes, as teachers of the cycle for which they have taught more hours. Teachers who do not give lessons but keep other positions, namely educational support or management activities, are considered, for statistical purposes, as teachers of the highest level for which they are qualified to. Thus, some municipalities may not present data for institutions or students, in certain education levels, but present data on teaching staff.

II.2.15 - Pessoal docente e não docente por município, segundo o nível de ensino ministrado e a natureza institucional do estabelecimento, 2014/2015 (continuação)

II.2.15 - Teaching staff and other staff by municipality, according to the level of education provided and the nature of the institution, 2014/2015 (continued)

Unidade: N.º

Unit: No.

	Pessoal docente						Pessoal não docente do ensino não superior		
	3º Ciclo do ensino básico e ensino secundário			Formadores/as (escolas profissionais)			Total	Público	Privado
	Total	Público	Privado	Total	Público	Privado			
Portugal	73 353	65 949	7 404	7 755	1 403	6 352	85 669	60 770	24 899
Continente	68 252	61 025	7 227	7 039	1 182	5 857	78 874	55 808	23 066
R. A. Madeira	3 024	2 862	162	243	180	63	3 744	2 700	1 044
Calheta	110	110	0	0	0	0	139	126	13
Câmara de Lobos	373	373	0	0	0	0	438	353	85
Funchal	1 482	1 320	162	243	180	63	1 867	1 064	803
Machico	217	217	0	0	0	0	292	269	23
Ponta do Sol	109	109	0	0	0	0	115	106	9
Porto Moniz	29	29	0	0	0	0	50	50	0
Ribeira Brava	178	178	0	0	0	0	192	186	6
Santa Cruz	282	282	0	0	0	0	389	300	89
Santana	102	102	0	0	0	0	93	88	5
São Vicente	64	64	0	0	0	0	87	83	4
Porto Santo	78	78	0	0	0	0	82	75	7

	Teaching staff						Non teaching staff in non-tertiary education		
	3rd cycle of basic education and secondary education			Trainers (vocational schools)			Total	Public	Private
	Total	Public	Private	Total	Public	Private			

© INE, I.P., Portugal, 2016. Informação disponível até 30 de setembro de 2016. Information available till 30th September, 2016.

Fonte: Direção-Geral de Estatísticas da Educação e Ciência - Ministério da Educação e Ministério da Ciência, Tecnologia e Ensino Superior.

Source: Directorate-General for Education and Science Statistics - Ministry of Education and Ministry of Science, Technology and Higher Education.

Nota: As/os docentes com funções letivas que lecionam simultaneamente em mais do que um ciclo de estudos são consideradas/os, para efeitos estatísticos, como docentes do ciclo de estudos onde lecionaram o maior número de horas. As/os docentes que não estão a exercer funções letivas e ocupam outros cargos, nomeadamente de apoio educativo ou de caráter diretivo, podem ser consideradas/os, para efeitos estatísticos, como docentes do mais elevado nível de ensino para que estão habilitadas/os a lecionar. Assim, esporadicamente, pode acontecer que alguns municípios apresentem níveis de ensino sem estabelecimentos de ensino e sem alunos, mas com pessoal docente.

Note: Teachers who give lessons to different educational cycles are considered, for statistical purposes, as teachers of the cycle for which they have taught more hours. Teachers who do not give lessons but keep other positions, namely educational support or management activities, are considered, for statistical purposes, as teachers of the highest level for which they are qualified to. Thus, some municipalities may not present data for institutions or students, in certain education levels, but present data on teaching staff.

II.2.16 - Estabelecimentos, alunas/os inscritas/os e docentes no ensino superior por município, segundo a natureza institucional do estabelecimento, 2014/2015 e 2015/2016

II.2.16 - Educational institutions, students enrolled and teaching staff in tertiary education by municipality, according to the nature of the institution, 2014/2015 and 2015/2016

Unidade: N.º

Unit: No.

	Estabelecimentos			Pessoal docente			Alunas/os inscritas/os			Alunas/os diplomadas/os		
	Total	Público	Privado	Total	Público	Privado	Total	Público	Privado	Total	Público	Privado
	2015/2016									2014/2015		
Portugal	294	179	115	32 580	25 142	7 438	356 399	297 884	58 515	89 476	74 565	14 911
Continente	282	169	113	31 951	24 575	7 376	350 407	292 318	58 089	87 988	73 142	14 846
R. A. Madeira	5	3	2	308	246	62	3 266	2 840	426	874	809	65
Calheta	0	0	0	0	0	0	0	0	0	0	0	0
Câmara de Lobos	0	0	0	0	0	0	0	0	0	0	0	0
Funchal	5	3	2	308	246	62	3 266	2 840	426	874	809	65
Machico	0	0	0	0	0	0	0	0	0	0	0	0
Ponta do Sol	0	0	0	0	0	0	0	0	0	0	0	0
Porto Moniz	0	0	0	0	0	0	0	0	0	0	0	0
Ribeira Brava	0	0	0	0	0	0	0	0	0	0	0	0
Santa Cruz	0	0	0	0	0	0	0	0	0	0	0	0
Santana	0	0	0	0	0	0	0	0	0	0	0	0
São Vicente	0	0	0	0	0	0	0	0	0	0	0	0
Porto Santo	0	0	0	0	0	0	0	0	0	0	0	0

	Educational institutions			Teaching staff			Students enrolled			Graduates		
	Total	Public	Private	Total	Public	Private	Total	Public	Private	Total	Public	Private
	2015/2016									2014/2015		

© INE, I.P., Portugal, 2016. Informação disponível até 30 de setembro de 2016. Information available till 30th September, 2016.

Fonte: Direção-Geral de Estatísticas da Educação e Ciência - Ministério da Educação e Ministério da Ciência, Tecnologia e Ensino Superior.

Source: Directorate-General for Education and Science Statistics - Ministry of Education and Ministry of Science, Technology and Higher Education.

Nota: Os valores das/os alunas/os diplomadas/os do ensino superior incluem os diplomas de especialização atribuídos pela conclusão de mestrado e de doutoramento.

Note: The values of graduates from tertiary education include the diplomas awarded by the conclusion of a master's degree and a PhD degree.

II.2.17 - Alunas/os inscritas/os no ensino superior por área de estudo e sexo, segundo a NUTS III, 2015/2016

II.2.17 - Students enrolled in tertiary education institutions by field of study and sex, according to NUTS III, 2015/2016

Unidade: N.º		Unit: No.				
Área de estudo	Sexo	Portugal	R. A. Madeira	Sex	Field of study	
Total	HM	356 399	3 266	MF	Total	
	H	166 117	1 460	M		
	M	190 282	1 806	F		
Formação de Professores/as ou formadores/as e Ciências da	HM	13 969	480	MF	Teacher training and education sciences	
	H	2 755	84	M		
	M	11 214	396	F		
Artes	HM	21 685	191	MF	Arts	
	H	9 374	83	M		
	M	12 311	108	F		
Humanidades	HM	14 600	158	MF	Humanities	
	H	5 651	63	M		
	M	8 949	95	F		
Ciências Sociais e do Comportamento	HM	31 510	583	MF	Social and behavioural sciences	
	H	11 334	207	M		
	M	20 176	376	F		
Informação e Jornalismo	HM	6 572	0	MF	Journalism and information	
	H	1 980	0	M		
	M	4 592	0	F		
Ciências Empresariais	HM	57 719	389	MF	Business and administration	
	H	26 734	192	M		
	M	30 985	197	F		
Direito	HM	17 999	0	MF	Law	
	H	6 675	0	M		
	M	11 324	0	F		
Ciências da Vida	HM	11 920	164	MF	Life sciences	
	H	4 284	71	M		
	M	7 636	93	F		
Ciências Físicas	HM	6 533	21	MF	Physical sciences	
	H	3 734	10	M		
	M	2 799	11	F		
Matemática e Estatística	HM	2 566	21	MF	Mathematics and statistics	
	H	1 297	10	M		
	M	1 269	11	F		
Informática	HM	7 457	44	MF	Computing	
	H	6 165	32	M		
	M	1 292	12	F		
Engenharia e Técnicas Afins	HM	56 022	413	MF	Engineering and engineering trades	
	H	44 427	369	M		
	M	11 595	44	F		
Indústrias Transformadoras	HM	3 648	0	MF	Manufacturing and processing	
	H	1 612	0	M		
	M	2 036	0	F		
Arquitetura e Construção	HM	16 229	68	MF	Architecture and building	
	H	9 671	52	M		
	M	6 558	16	F		
Agricultura, Sivicultura e Pescas	HM	4 088	17	MF	Agriculture, forestry and fishing	
	H	2 480	15	M		
	M	1 608	2	F		
Ciências Veterinárias	HM	3 690	0	MF	Veterinary	
	H	912	0	M		
	M	2 778	0	F		
Saúde	HM	49 303	436	MF	Health	
	H	12 190	113	M		
	M	37 113	323	F		
Serviços Sociais	HM	6 103	0	MF	Social services	
	H	682	0	M		
	M	5 421	0	F		
Serviços Pessoais	HM	18 120	281	MF	Personal services	
	H	10 386	159	M		
	M	7 734	122	F		
Serviços de Transporte	HM	464	0	MF	Transport services	
	H	361	0	M		
	M	103	0	F		
Proteção do Ambiente	HM	3 425	0	MF	Environmental protection	
	H	1 588	0	M		
	M	1 837	0	F		
Serviços de Segurança	HM	2 361	0	MF	Security services	
	H	1 663	0	M		
	M	698	0	F		

© INE, I.P., Portugal, 2016. Informação disponível até 30 de setembro de 2016. Information available till 30th September, 2016.

Fonte: Direção-Geral de Estatísticas da Educação e Ciência - Ministério da Educação e Ministério da Ciência, Tecnologia e Ensino Superior.

Source: Directorate-General for Education and Science Statistics - Ministry of Education and Ministry of Science, Technology and Higher Education.

Nota: O total para Portugal e para as NUTS inclui alunas/os inscritas/os em áreas de estudo desconhecidas ou não especificadas.

Note: The total for Portugal and NUTS includes students enrolled in unknown or not specified fields of study.

II.2.18 - Diplomadas/os do ensino superior por área de estudo e sexo, segundo a NUTS III, 2014/2015

II.2.18 - Graduates from tertiary education institutions by field of study and sex, according to NUTS III, 2014/2015

Unidade: N.º		Unit: No.			
Área de estudo	Sexo	Portugal	R. A. Madeira	Sex	Field of study
Total	HM	89 476	874	MF	Total
	H	36 171	358	M	
	M	53 305	516	F	
Formação de Professores/as ou formadores/as e Ciências da	HM	7 132	229	MF	Teacher training and education sciences
	H	1 301	36	M	
	M	5 831	193	F	
Artes	HM	4 906	53	MF	Arts
	H	1 970	30	M	
	M	2 936	23	F	
Humanidades	HM	2 942	47	MF	Humanities
	H	1 093	19	M	
	M	1 849	28	F	
Ciências Sociais e do Comportamento	HM	8 315	137	MF	Social and behavioural sciences
	H	2 734	44	M	
	M	5 581	93	F	
Informação e Jornalismo	HM	1 944	0	MF	Journalism and information
	H	532	0	M	
	M	1 412	0	F	
Ciências Empresariais	HM	13 370	87	MF	Business and administration
	H	5 764	38	M	
	M	7 606	49	F	
Direito	HM	4 206	0	MF	Law
	H	1 492	0	M	
	M	2 714	0	F	
Ciências da Vida	HM	3 724	32	MF	Life sciences
	H	1 159	11	M	
	M	2 565	21	F	
Ciências Físicas	HM	1 718	4	MF	Physical sciences
	H	883	4	M	
	M	835	0	F	
Matemática e Estatística	HM	589	7	MF	Mathematics and statistics
	H	246	5	M	
	M	343	2	F	
Informática	HM	1 120	7	MF	Computing
	H	852	4	M	
	M	268	3	F	
Engenharia e Técnicas Afins	HM	11 065	110	MF	Engineering and engineering trades
	H	8 145	95	M	
	M	2 920	15	F	
Indústrias Transformadoras	HM	1 042	0	MF	Manufacturing and processing
	H	406	0	M	
	M	636	0	F	
Arquitetura e Construção	HM	4 331	49	MF	Architecture and building
	H	2 566	35	M	
	M	1 765	14	F	
Agricultura, Sicultura e Pescas	HM	856	0	MF	Agriculture, forestry and fishing
	H	422	0	M	
	M	434	0	F	
Ciências Veterinárias	HM	754	0	MF	Veterinary
	H	180	0	M	
	M	574	0	F	
Saúde	HM	14 041	56	MF	Health
	H	3 220	8	M	
	M	10 821	48	F	
Serviços Sociais	HM	1 625	7	MF	Social services
	H	137	0	M	
	M	1 488	7	F	
Serviços Pessoais	HM	3 811	49	MF	Personal services
	H	2 104	29	M	
	M	1 707	20	F	
Serviços de Transporte	HM	135	0	MF	Transport services
	H	108	0	M	
	M	27	0	F	
Proteção do Ambiente	HM	1 122	0	MF	Environmental protection
	H	391	0	M	
	M	731	0	F	
Serviços de Segurança	HM	707	0	MF	Security services
	H	462	0	M	
	M	245	0	F	

© INE, I.P., Portugal, 2016. Informação disponível até 30 de setembro de 2016. Information available till 30th September, 2016.

Fonte: Direção-Geral de Estatísticas da Educação e Ciência - Ministério da Educação e Ministério da Ciência, Tecnologia e Ensino Superior.

Source: Directorate-General for Education and Science Statistics - Ministry of Education and Ministry of Science, Technology and Higher Education.

Nota: Os valores das/os alunas/os diplomadas/os do ensino superior incluem os diplomas de especialização atribuídos pela conclusão de mestrado e de doutoramento. O total para Portugal e para as NUTS inclui alunas/os diplomadas/os em áreas de estudo desconhecidas ou não especificadas.

Note: The values of graduates from tertiary education include the diplomas awarded by the conclusion of a master's degree and a PhD degree. The total for Portugal and NUTS includes students graduated in unknown or not specified fields of study.

II.2.19 - Vagas no ensino superior por área de estudo, segundo a NUTS III, 2015/2016

II.2.19 - Vacancies at tertiary education institutions by field of study, according to NUTS III, 2015/2016

Unidade: N.º

Unit: No.

Área de estudo	Portugal	R. A. Madeira	Field of study
Total	73 447	775	Total
Formação de Professores/as ou formadores/as e Ciências da Educação	1 714	45	Teacher training and education sciences
Artes	6 332	48	Arts
Humanidades	2 883	35	Humanities
Ciências Sociais e do Comportamento	6 184	152	Social and behavioural sciences
Informação e Jornalismo	1 540	0	Journalism and information
Ciências Empresariais	12 837	165	Business and administration
Direito	3 309	0	Law
Ciências da Vida	2 611	45	Life sciences
Ciências Físicas	1 245	0	Physical sciences
Matemática e Estatística	476	20	Mathematics and statistics
Informática	1 627	0	Computing
Engenharia e Técnicas Afins	10 002	100	Engineering and engineering trades
Indústrias Transformadoras	704	0	Manufacturing and processing
Arquitetura e Construção	2 788	0	Architecture and building
Agricultura, Sicultura e Pescas	835	0	Agriculture, forestry and fishing
Ciências Veterinárias	657	0	Veterinary
Saúde	9 885	90	Health
Serviços Sociais	1 641	0	Social services
Serviços Pessoais	4 730	75	Personal services
Serviços de Transporte	83	0	Transport services
Proteção do Ambiente	688	0	Environmental protection
Serviços de Segurança	616	0	Security services

© INE, I.P., Portugal, 2016. Informação disponível até 30 de setembro de 2016. Information available till 30th September, 2016.

Fonte: Direção-Geral de Estatísticas da Educação e Ciência - Ministério da Educação e Ministério da Ciência, Tecnologia e Ensino Superior.

Source: Directorate-General for Education and Science Statistics - Ministry of Education and Ministry of Science, Technology and Higher Education.

Nota: O total para Portugal e para as NUTS inclui vagas em áreas de estudo desconhecidas ou não especificadas.

Note: The total for Portugal and NUTS includes vacancies in unknown or not specified fields of study.

CULTURA E DESPORTO
CULTURE AND SPORTS



- II.3.1 – Indicadores da cultura e desporto por município, 2015
Culture and sports indicators by municipality, 2015
- II.3.2 – Publicações periódicas por município, 2015
Periodical publications by municipality, 2015
- II.3.3 – Caracterização e exibição do cinema por NUTS III, 2015
Characterization and exhibition of cinema by NUTS III, 2015
- II.3.4 – Recintos de espetáculos e espetáculos ao vivo por município, 2015
Art facilities and live shows by municipality, 2015
- II.3.5 – Bens imóveis culturais por município, 2015
Cultural properties by municipality, 2015
- II.3.6 – Museus e galerias de arte por município, 2015
Museums and art galleries by municipality, 2015
- II.3.7 – Despesas das câmaras municipais em atividades culturais e criativas por município, 2015
Local administration expenditures on cultural and creative activities by municipality, 2015
- II.3.8 – Despesas das câmaras municipais em atividades e equipamentos desportivos por município, 2015
Local administration expenditures on sports activities and equipments by municipality, 2015

II.3.1 - Indicadores da cultura e desporto por município, 2015 (continua)

II.3.1 - Culture and sports indicators by municipality, 2015 (to be continued)

	Cinema		Recintos de espetáculos	Espetáculos ao vivo		Publicações periódicas
	<u>Espetadores/as por habitante</u>	Taxa de ocupação	Lotação média das salas	<u>Espetadores/as por habitante</u>	Valor médio dos bilhetes vendidos	Proporção de exemplares distribuídos gratuitamente
	N.º	%	N.º	€	%	
Portugal	1,4	12,3	429,2	1,2	15,4	43,2
Continente	1,4	12,4	425,2	1,2	15,5	44,4
R. A. Madeira	1,0	7,8	566,6	1,1	11,7	6,6
Calheta	x	x	220,0	0,1	//	//
Câmara de Lobos	x	x	166,7	0,7	2,7	...
Funchal	x	x	868,2	0,9	11,8	2,3
Machico	x	x	296,0	0,6	5,0	...
Ponta do Sol	x	x	180,0	3,5	//	//
Porto Moniz	x	x	//	//
Ribeira Brava	x	x	//	0,8	//	//
Santa Cruz	x	x	300,0
Santana	x	x	//	3,4	//	//
São Vicente	x	x	//	12,7	//	//
Porto Santo	x	x	260,0	2,5	//	//

	Cinema		Art facilities	Live show s		Periodical publications
	<u>Spectators per inhabitant</u>	Occupancy rate	Rooms average capacity	<u>Spectators per inhabitant</u>	Mean value of tickets sold	Ratio of copies offered
	No.	%	No.	€	%	

© INE, I.P., Portugal, 2016. Informação disponível até 30 de setembro de 2016. Information available till 30th September, 2016.

Fonte: INE, I.P., Estatísticas da Cultura.

Source: Statistics Portugal, Cultural Statistics.

Para mais informação consulte / For more information see:

<http://www.ine.pt/xurl/ind/0008347>

<http://www.ine.pt/xurl/ind/0008621>

II.3.1 - Indicadores da cultura e desporto por município, 2015 (continuação)

II.3.1 - Culture and sports indicators by municipality, 2015 (continued)

	Museus		Despesa total das câmaras municipais em atividades culturais e criativas por habitante	Despesa total das câmaras municipais em atividades e equipamentos desportivos por habitante	Despesa das câmaras municipais em cultura e desporto no total de despesas
	Visitantes por museu	Proporção de visitantes escolares			
	N.º	%	€	%	
Portugal	35 208	12,5	37,9	23,8	8,9
Continente	36 976	12,5	38,1	24,5	9,0
R. A. Madeira	13 740	10,7	21,9	6,9	4,7
Calheta	//	//	42,1	19,4	7,3
Câmara de Lobos	//	//	16,5	5,2	5,5
Funchal	16 219	9,9	23,4	2,4	3,9
Machico	12 143	8,8	33,8	9,9	10,3
Ponta do Sol	//	//	27,7	42,7	10,0
Porto Moniz	9 782	...	101,3	21,6	7,5
Ribeira Brava	...	45,7	6,4	6,8	2,3
Santa Cruz	//	//	2,9	3,6	1,3
Santana	17,3	9,1	3,8
São Vicente	//	//	49,9	27,3	6,5
Porto Santo	15 001	10,1	66,1	6,7	6,3

	Museums		Local administration total expenditure on cultural and creative activities per inhabitant	Local administration total expenditure on sports activities and equipments per inhabitant	Local administration expenditure on culture and sports as share of total expenditures
	Visitors per museum	Ratio of school visitors			
	No.	%	€	%	

© INE, I.P., Portugal, 2016. Informação disponível até 30 de setembro de 2016. Information available till 30th September, 2016.

Fonte: INE, I.P., Estatísticas da Cultura.

Source: Statistics Portugal, Cultural Statistics.

Nota: Os valores apresentados para museus correspondem aos que, no ano de referência, cumpriam os cinco critérios de seleção: existência de, pelo menos, uma sala ou espaço de exposição, abertura ao público, permanente ou sazonal, existência de, pelo menos, um conservador ou técnico superior (incluindo pessoal dirigente), existência de um orçamento e existência de um inventário.

Note: Data presented on museums (reference year) fulfilled the five selection criteria: existence of, at least, one exhibition room or space, opening for visitors, permanently or seasonally, existence of, at least one curator or advanced technician (including management staff), and existence of a budget and an inventory.

II.3.2 - Publicações periódicas por município, 2015

II.3.2 - Periodical publications by municipality, 2015

Unidade: N.º

Unit: No.

	Publicações					Edições	Circulação total			Exemplares vendidos		
	Total	das quais			Total		da qual		Total	dos quais		
		Jornais	Revistas	Em suporte papel e eletrónico simultaneamente			Jornais	Revistas		Jornais	Revistas	
Portugal	1 306	458	632	492	23 854	412 351 153	308 041 106	95 184 412	234 102 102	158 013 094	73 304 745	
Continente	1 247	435	613	457	20 908	398 648 368	294 948 803	94 627 102	221 511 914	145 625 424	73 111 177	
R. A. Madeira	29	4	10	22	877	8 019 090	7 711 542	282 676	7 489 229	7 458 446	30 283	
Calheta	0	0	0	0	0	0	0	0	0	0	0	
Câmara de Lobos	4	1	3	4	
Funchal	23	2	6	17	797	7 616 448	...	144 136	7 442 600	...	5 795	
Machico	1	1	0	1	0	0	
Ponta do Sol	0	0	0	0	0	0	0	0	0	0	0	
Porto Moniz	0	0	0	0	0	0	0	0	0	0	0	
Ribeira Brava	0	0	0	0	0	0	0	0	0	0	0	
Santa Cruz	1	0	1	0	0	0	...	
Santana	0	0	0	0	0	0	0	0	0	0	0	
São Vicente	0	0	0	0	0	0	0	0	0	0	0	
Porto Santo	0	0	0	0	0	0	0	0	0	0	0	

	Publications				Editions	Total circulation			Sold copies		
	Total	of which				Total	of which		Total	of which	
		New s-papers	Magazines	In both paper and electronic support			New spapers	Magazines		New spapers	Magazines

© INE, I.P., Portugal, 2016. Informação disponível até 30 de setembro de 2016. Information available till 30th September, 2016.

Fonte: INE, I.P., Estatísticas da Cultura.

Source: Statistics Portugal, Cultural Statistics.

Nota: O inquérito às publicações periódicas abrange as publicações que no ano em referência editaram pelo menos um exemplar em suporte papel ou em suporte papel e eletrónico simultaneamente. As publicações periódicas são afetas ao município por morada do título da publicação.

Note: The periodical publications survey includes the publications that in the reference year have had a paper edition or both paper and electronic edition. Periodical publications are allocated to municipalities according to the address of the publication title.

Para mais informação consulte / For more information see:

<http://www.ine.pt/xurl/ind/0008629> <http://www.ine.pt/xurl/ind/0008631>

<http://www.ine.pt/xurl/ind/0008630> <http://www.ine.pt/xurl/ind/0008632>

II.3.3 - Caracterização e exibição do cinema por NUTS III, 2015

II.3.3 - Characterization and exhibition of cinema by NUTS III, 2015

	<u>Recintos</u>	<u>Ecrãs</u>	<u>Lotação</u>	<u>Sessões</u>	<u>Espetadores/as</u>	<u>Receitas</u>
	N.º					Euros
Portugal	165	547	104 462	621 770	14 566 066	75 012 776
Continente	159	527	100 447	599 411	14 188 730	73 196 771
Norte	44	153	30 082	173 306	4 509 628	22 361 368
Alto Minho	5	8	1 490	6 039	149 309	650 421
Cávado	5	19	4 526	18 937	612 605	3 026 208
Ave	6	17	3 130	14 930	281 814	1 428 827
A. M. Porto	21	90	18 237	117 001	3 100 777	15 426 697
Alto Tâmega	1	1	177	1	18	65
Tâmega e Sousa	2	8	1 031	7 330	168 305	837 779
Douro	3	9	1 241	9 036	192 820	983 411
Terras de Trás-os-Montes	1	1	250	32	3 980	7 960
Centro	45	116	22 768	105 090	2 105 073	10 739 688
Oeste	3	11	1 324	12 135	306 674	1 615 453
Região de Aveiro	8	20	4 729	17 588	362 795	1 781 726
Região de Coimbra	10	29	6 283	29 262	582 340	2 996 539
Região de Leiria	5	17	3 566	18 182	328 084	1 724 349
Viseu Dão Lafões	4	14	2 139	14 111	256 552	1 333 205
Beira Baixa	5	7	1 662	553	28 042	109 964
Médio Tejo	5	7	1 272	4 330	99 279	519 772
Beiras e Serra da Estrela	5	11	1 793	8 929	141 307	658 680
A. M. Lisboa	35	191	34 637	265 937	6 511 997	34 913 672
Alentejo	26	33	7 680	10 048	218 821	928 008
Alentejo Litoral	7	7	1 409	1 861	55 512	206 005
Baixo Alentejo	4	5	1 347	133	9 257	17 867
Lezíria do Tejo	4	9	1 299	7 609	121 953	625 076
Alto Alentejo	3	3	1 013	49	6 851	14 979
Alentejo Central	8	9	2 612	396	25 248	64 081
Algarve	9	34	5 280	45 030	843 211	4 254 035
R. A. Açores	4	7	1 383	5 707	113 444	531 887
R. A. Madeira	2	13	2 632	16 652	263 892	1 284 118
	<u>Precincts</u>	<u>Screens</u>	<u>Capacity</u>	<u>Performances</u>	<u>Spectators</u>	<u>Revenues</u>
	No.					Euros

© INE, I.P., Portugal, 2016. Informação disponível até 30 de setembro de 2016. Information available till 30th September, 2016.

Fonte: ICA - Instituto do Cinema e Audiovisual, I.P.

Source: ICA - Cinema and Audiovisual Institute.

Nota: A informação respeita apenas aos recintos que enviaram informação ao ICA - Instituto do Cinema e Audiovisual, de acordo com o projeto de informatização das bilheteiras (Decreto-Lei N.º 125/2003 de 20 de junho).

Note: Data refers only to the precincts that sent information to ICA - Institute for Cinema and Audiovisuals, in accordance with the project of box-office computerization (Decree-law No. 125/2003 of June 20).

Para mais informação consulte / For more information see:

<http://www.ine.pt/xurl/ind/0008341>

<http://www.ine.pt/xurl/ind/0008344>

<http://www.ine.pt/xurl/ind/0008342>

<http://www.ine.pt/xurl/ind/0008345>

<http://www.ine.pt/xurl/ind/0008343>

<http://www.ine.pt/xurl/ind/0008346>

II.3.4 - Recintos de espetáculos e espetáculos ao vivo por município, 2015

II.3.4 - Art facilities and live shows by municipality, 2015

	Recintos de espetáculos				Espetáculos ao vivo			
	<u>Total</u>	<u>Salas ou espaços</u>	<u>Lotação</u>	<u>Lugares sentados</u>	<u>Sessões</u>	<u>Espetadores/as</u>	<u>Bilhetes vendidos</u>	<u>Receitas</u>
	N.º							Euros
Portugal	352	521	223 638	177 420	28 466	12 486 524	3 866 197	59 596 129
Continente	327	482	204 964	165 212	27 113	12 017 983	3 777 720	58 706 695
R. A. Madeira	16	21	11 898	7 052	993	295 509	39 659	463 474
Calheta	1	1	220	220	16	814	0	0
Câmara de Lobos	3	3	500	500	48	24 777	452	1 236
Funchal	6	11	9 550	4 824	530	96 142	38 972	461 063
Machico	3	3	888	888	87	11 567	235	1 175
Ponta do Sol	1	1	180	180	151	29 968	0	0
Porto Moniz	0	0	0	0
Ribeira Brava	0	0	0	0	33	10 360	0	0
Santa Cruz	1	1	300	180
Santana	0	0	0	0	28	23 975	0	0
São Vicente	0	0	0	0	38	66 685	0	0
Porto Santo	1	1	260	260	40	13 160	0	0

	Art facilities				Live shows			
	<u>Total</u>	<u>Rooms</u>	<u>Capacity</u>	<u>Seats</u>	<u>Performances</u>	<u>Spectators</u>	<u>Tickets sold</u>	<u>Revenues</u>
	No.							Euros

© INE, I.P., Portugal, 2016. Informação disponível até 30 de setembro de 2016. Information available till 30th September, 2016.

Fonte: INE, I.P., Estatísticas da Cultura.

Source: Statistics Portugal, Cultural Statistics.

Nota: O inquérito dos Recintos de espetáculos tem periodicidade bienal e realiza-se nos anos ímpares. A rubrica "Espetáculos ao vivo" compreende não só os espetáculos que se realizam em recintos de espetáculos como os que se realizam noutros recintos.

Note: The Art facilities survey is carried out every two years and is held in odd years. The item "Live shows" includes not only the ones that took place in art facilities, but also those that took place in other facilities.

Para mais informação consulte / For more information see:

<http://www.ine.pt/xurl/ind/0008939>

<http://www.ine.pt/xurl/ind/0008619>

<http://www.ine.pt/xurl/ind/0008940>

<http://www.ine.pt/xurl/ind/0008617>

<http://www.ine.pt/xurl/ind/0008941>

<http://www.ine.pt/xurl/ind/0008620>

<http://www.ine.pt/xurl/ind/0008942>

<http://www.ine.pt/xurl/ind/0008618>

II.3.5 - Bens imóveis culturais por município, 2015

II.3.5 - Cultural properties by municipality, 2015

Unidade: N.º

Unit: No.

	Total	Categoria dos bens imóveis			Categoria de proteção		
		Monumentos	Conjuntos	Sítios	Monumentos nacionais	Imóveis de interesse público	Imóveis de interesse municipal
Portugal	4 451	3 381	559	511	819	2 859	773
Continente	3 986	2 929	546	511	810	2 660	516
R. A. Madeira	170	163	7	0	7	58	105
Calheta	23	23	0	0	0	3	20
Câmara de Lobos	5	5	0	0	0	1	4
Funchal	75	71	4	0	6	37	32
Machico	15	15	0	0	0	6	9
Ponta do Sol	14	13	1	0	0	3	11
Porto Moniz	2	2	0	0	0	0	2
Ribeira Brava	5	5	0	0	0	2	3
Santa Cruz	14	13	1	0	1	5	8
Santana	7	7	0	0	0	0	7
São Vicente	7	6	1	0	0	1	6
Porto Santo	3	3	0	0	0	0	3
	Total	Type of cultural property			Type of protection		
		Monuments	Sets	Sites	National monuments	Properties of public interest	Properties of municipal interest

© INE, I.P., Portugal, 2016. Informação disponível até 30 de setembro de 2016. Information available till 30th September, 2016.

Fonte: Direção-Geral do Património Cultural, Direção Regional da Cultura dos Açores, Direção Regional dos Assuntos Culturais da Madeira.

Source: Directorate-General for Cultural Heritage, Açores Regional Directorate for Culture, Madeira Regional Directorate for Cultural Affairs.

Para mais informação consulte / For more information see:

<http://www.ine.pt/xurl/ind/0008859>

II.3.6 - Museus e galerias de arte por município, 2015

II.3.6 - Museums and art galleries by municipality, 2015

Unidade: N.º

Unit: No.

	Museus em atividade	Museus que cumprem os critérios de seleção				Galerias de arte e outros espaços de exposições temporárias			
		Número	Visitantes		Bens	Número	Exposições temporárias	Obras expostas	Autores/as representados/as
			Total	Visitantes escolares					
Portugal	669	388	13 660 668	1 713 934	22 350 209	1 037	7 587	282 062	48 413
Continente	614	358	13 237 551	1 659 674	22 038 577	972	7 103	269 209	45 995
R. A. Madeira	23	16	219 834	23 609	88 750	33	260	7 779	1 985
Calheta	0	0	0	0	0	2	9	319	158
Câmara de Lobos	1	0	0	0	0	5	81	1 856	261
Funchal	14	10	162 191	16 047	83 077	16	94	2 243	706
Machico	3	2	24 285	2 141	...	2	12	464	104
Ponta do Sol	0	0	0	0	0	2	15	400	124
Porto Moniz	1	1	9 782	...	60	1	12	327	12
Ribeira Brava	1	1	...	2 985	4 431	1	8	393	178
Santa Cruz	0	0	0	0	0	1	10	500	22
Santana	1	1	1	8	625	415
São Vicente	1	0	0	0	0	0	0	0	0
Porto Santo	1	1	15 001	1 522	512	2	11	652	5

© INE, I.P., Portugal, 2016. Informação disponível até 30 de setembro de 2016. Information available till 30th September, 2016.

Fonte: INE, I.P., Estatísticas da Cultura.

Source: Statistics Portugal, Cultural Statistics.

Nota: Os valores apresentados correspondem aos museus que, no ano de referência, cumpriam os seguintes cinco critérios de seleção: existência de, pelo menos, uma sala ou espaço de exposição, abertura ao público, permanente ou sazonal, existência de, pelo menos, um conservador ou técnico superior (incluindo pessoal dirigente), existência de um orçamento e de um inventário.

Note: Data presented on museums (reference year) fulfilled the following five selection criteria: existence of, at least, one exhibition room or space, opening for visitors, permanently or seasonally, existence of at least one curator or advanced technician (including management staff), and existence of a budget and an inventory.

Para mais informação consulte / For more information see:

<http://www.ine.pt/xurl/ind/0008565>

<http://www.ine.pt/xurl/ind/0008569>

<http://www.ine.pt/xurl/ind/0008241>

<http://www.ine.pt/xurl/ind/0008566>

<http://www.ine.pt/xurl/ind/0008239>

<http://www.ine.pt/xurl/ind/0008242>

<http://www.ine.pt/xurl/ind/0008567>

<http://www.ine.pt/xurl/ind/0008240>

II.3.7 - Despesas das câmaras municipais em atividades culturais e criativas por município, 2015 (continua)

II.3.7 - Local administration expenditures on cultural and creative activities by municipality, 2015

(to be continued)

Unidade: Euros

Unit: Euro s

	Total de despesas em atividades culturais e criativas	Despesas correntes										
		Total	das quais								Atividades interdisciplinares	
			Património		Bibliotecas e arquivos		Artes do espetáculo				Total	Apoio a entidades culturais e criativas
			Total	Museus	Total	Bibliotecas	Total	Música	Multidisciplinares	Construção e manutenção de recintos de espetáculos		
Portugal	392 211 377	302 412 472	57 331 749	37 545 137	62 985 327	49 404 480	67 009 303	21 079 924	9 466 466	9 242 222	84 375 347	42 100 371
Continente	375 313 084	290 139 428	55 483 211	36 167 360	61 510 596	48 104 130	64 474 738	19 852 159	9 265 571	8 943 735	78 971 241	39 970 446
R. A. Madeira	5 644 876	4 990 937	1 044 273	1 041 773	732 375	721 690	1 340 239	659 911	70 782	123 100	1 388 841	834 030
Calheta	468 161	468 161	0	0	0	0	100 032	87 058	6 000	0	368 129	105 060
Câmara de Lobos	568 145	567 079	81 031	81 031	132 406	132 406	180 923	31 103	15 884	118 299	94 864	84 016
Funchal	2 483 159	1 871 985	716 521	716 521	403 507	403 507	482 726	87 048	6 430	0	76 000	76 000
Machico	702 547	671 007	244 221	244 221	63 655	63 655	146 867	123 800	0	4 801	213 767	47 456
Ponta do Sol	239 799	229 799	2 500	0	24 456	13 771	90 524	32 992	42 468	0	0	0
Porto Moniz	247 558	247 558	0	0	15 560	15 560	89 792	89 792	0	0	96 720	96 720
Ribeira Brava	81 306	81 306	0	0	36 422	36 422	4 211	4 211	0	0	20 743	20 743
Santa Cruz	125 175	125 016	0	0	227	227	0	0	0	0	124 087	9 504
Santana	122 097	122 097	0	0	0	0	41 257	0	0	0	80 840	80 840
São Vicente	262 154	262 154	0	0	19 824	19 824	192 514	192 514	0	0	49 645	49 645
Porto Santo	344 775	344 775	0	0	36 318	36 318	11 393	11 393	0	0	264 046	264 046

	Total expenditures on cultural and creative activities	Current expenditures										
		Total	of which								Interdisciplinary activities	
			Cultural heritage		Libraries and archives		Performing arts				Total	Support to cultural and creative organisations
			Total	Museums	Total	Libraries	Total	Music	Multidisciplinary	Construction and maintenance of art facilities		
Portugal	392 211 377	302 412 472	57 331 749	37 545 137	62 985 327	49 404 480	67 009 303	21 079 924	9 466 466	9 242 222	84 375 347	42 100 371
Continente	375 313 084	290 139 428	55 483 211	36 167 360	61 510 596	48 104 130	64 474 738	19 852 159	9 265 571	8 943 735	78 971 241	39 970 446
R. A. Madeira	5 644 876	4 990 937	1 044 273	1 041 773	732 375	721 690	1 340 239	659 911	70 782	123 100	1 388 841	834 030
Calheta	468 161	468 161	0	0	0	0	100 032	87 058	6 000	0	368 129	105 060
Câmara de Lobos	568 145	567 079	81 031	81 031	132 406	132 406	180 923	31 103	15 884	118 299	94 864	84 016
Funchal	2 483 159	1 871 985	716 521	716 521	403 507	403 507	482 726	87 048	6 430	0	76 000	76 000
Machico	702 547	671 007	244 221	244 221	63 655	63 655	146 867	123 800	0	4 801	213 767	47 456
Ponta do Sol	239 799	229 799	2 500	0	24 456	13 771	90 524	32 992	42 468	0	0	0
Porto Moniz	247 558	247 558	0	0	15 560	15 560	89 792	89 792	0	0	96 720	96 720
Ribeira Brava	81 306	81 306	0	0	36 422	36 422	4 211	4 211	0	0	20 743	20 743
Santa Cruz	125 175	125 016	0	0	227	227	0	0	0	0	124 087	9 504
Santana	122 097	122 097	0	0	0	0	41 257	0	0	0	80 840	80 840
São Vicente	262 154	262 154	0	0	19 824	19 824	192 514	192 514	0	0	49 645	49 645
Porto Santo	344 775	344 775	0	0	36 318	36 318	11 393	11 393	0	0	264 046	264 046

© INE, I.P., Portugal, 2016. Informação disponível até 30 de setembro de 2016. Information available till 30th September, 2016.

Fonte: INE, I.P., Estatísticas da Cultura.

Source: Statistics Portugal, Cultural Statistics.

Nota: O total das despesas não corresponde à soma das partes, uma vez que não se publicam valores de outros domínios culturais e criativos. No domínio das atividades interdisciplinares, o apoio a entidades culturais e criativas inclui o financiamento a manifestações locais relacionadas com a cultura, como festas locais, religiosas ou outras e também os apoios a associações culturais e outras entidades (fundações) que desenvolvem ações culturais e socio-culturais.

Note: The total of expenditures does not correspond to the sum of the parts, since information published does not cover all cultural domains. In the interdisciplinary activities domain support to cultural and creative organisations includes funding of cultural events such as local, religious or other type of festivals, as well as support to cultural associations and to other organisations (foundations) with cultural and socio-cultural activities.

Para mais informação consulte / For more information see:

<http://www.ine.pt/xurl/ind/0007985>

<http://www.ine.pt/xurl/ind/0008057>

<http://www.ine.pt/xurl/ind/0008058>

<http://www.ine.pt/xurl/ind/0008061>

<http://www.ine.pt/xurl/ind/0008064>

II.3.7 - Despesas das câmaras municipais em atividades culturais e criativas por município, 2015 (continuação)

II.3.7 - Local administration expenditures on cultural and creative activities by municipality, 2015 (continued)

Unidade: Euros

Unit: Euros

	Despesas de capital											
	das quais										Total	Apoio a entidades culturais e criativas
	Património		Bibliotecas e arquivos		Artes do espetáculo			Atividades interdisciplinares				
	Total	Museus	Total	Bibliotecas	Total	Música	Multidisciplinares	Construção e manutenção de recintos de espetáculos	Total			
Total	Museus	Total	Bibliotecas	Total	Música	Multidisciplinares	Construção e manutenção de recintos de espetáculos	Total	Apoio a entidades culturais e criativas			
Portugal	89 798 905	38 922 995	17 148 636	5 491 843	4 495 049	26 878 096	757 203	6 385 894	17 319 194	13 048 598	6 342 279	
Continente	85 173 656	38 278 501	16 674 512	5 196 992	4 200 198	26 335 741	625 982	6 375 394	17 117 865	9 988 731	5 892 543	
R. A. Madeira	653 939	439 403	429 403	5 383	5 383	179 652	0	0	0	21 563	0	
Calheta	0	0	0	0	0	0	0	0	0	0	0	
Câmara de Lobos	1 066	0	0	1 066	1 066	0	0	0	0	0	0	
Funchal	611 174	422 082	422 082	1 502	1 502	179 652	0	0	0	0	0	
Machico	31 540	7 321	7 321	2 656	2 656	0	0	0	0	21 563	0	
Ponta do Sol	10 000	10 000	0	0	0	0	0	0	0	0	0	
Porto Moniz	0	0	0	0	0	0	0	0	0	0	0	
Ribeira Brava	0	0	0	0	0	0	0	0	0	0	0	
Santa Cruz	159	0	0	159	159	0	0	0	0	0	0	
Santana	0	0	0	0	0	0	0	0	0	0	0	
São Vicente	0	0	0	0	0	0	0	0	0	0	0	
Porto Santo	0	0	0	0	0	0	0	0	0	0	0	
	Capital expenditures											
	of w hich										Total	Support to cultural and creative organisations
	Cultural heritage		Libraries and archives		Performing arts			Interdisciplinary activities				
	Total	Museums	Total	Libraries	Total	Music	Multidisciplinary	Construction and maintenance of art facilities	Total			
Total	Museums	Total	Libraries	Total	Music	Multidisciplinary	Construction and maintenance of art facilities	Total	Support to cultural and creative organisations			

© INE, I.P., Portugal, 2016. Informação disponível até 30 de setembro de 2016. Information available till 30th September, 2016.

Fonte: INE, I.P., Estatísticas da Cultura.

Source: Statistics Portugal, Cultural Statistics.

Nota: O total das despesas não corresponde à soma das partes, uma vez que não se publicam valores de outros domínios culturais e criativos. No domínio das atividades interdisciplinares, o apoio a entidades culturais e criativas inclui o financiamento a manifestações locais relacionadas com a cultura, como festas locais, religiosas ou outras e também os apoios a associações culturais e outras entidades (fundações) que desenvolvem ações culturais e socioculturais.

Note: The total of expenditures does not correspond to the sum of the parts, since information published does not cover all cultural domains. In the interdisciplinary activities domain support to cultural and creative organisations includes funding of cultural events such as local, religious or other type of festivals, as well as support to cultural associations and to other organisations (foundations) with cultural and socio-cultural activities.

Para mais informação consulte / For more information see:

<http://www.ine.pt/xurl/ind/0007985>

<http://www.ine.pt/xurl/ind/0008061>

<http://www.ine.pt/xurl/ind/0008057>

<http://www.ine.pt/xurl/ind/0008064>

<http://www.ine.pt/xurl/ind/0008058>

II.3.8 - Despesas das câmaras municipais em atividades e equipamentos desportivos por município, 2015

II.3.8 - Local administration expenditures on sports activities and equipments by municipality, 2015

Unidade: Euros

Unit: Euros

	<u>Total de despesas em atividades e equipamentos desportivos</u>	<u>Despesas correntes</u>				<u>Despesas de capital</u>			
		Total	das quais			Total	das quais		
			Atividades desportivas	Associações desportivas	Construção e manutenção de recintos desportivos		Atividades desportivas	Associações desportivas	Construção e manutenção de recintos desportivos
Portugal	246 255 459	177 300 113	77 357 829	39 923 694	38 181 110	68 955 346	1 229 976	8 501 052	28 759 191
Continente	241 542 099	173 618 848	76 528 776	38 122 801	38 036 558	67 923 251	1 211 436	8 008 996	28 537 979
R. A. Madeira	1 768 454	1 522 349	428 062	661 175	13 241	246 105	0	0	26 502
Calheta	215 630	215 630	0	136 308	0	0	0	0	0
Câmara de Lobos	178 775	178 775	19 587	121 600	0	0	0	0	0
Funchal	258 968	254 141	14 326	0	0	4 827	0	0	0
Machico	206 247	206 046	106 628	56 266	10 302	201	0	0	0
Ponta do Sol	369 928	155 353	27 361	118 621	2 939	214 575	0	0	0
Porto Moniz	52 800	52 800	0	52 800	0	0	0	0	0
Ribeira Brava	86 408	86 408	52 052	34 356	0	0	0	0	0
Santa Cruz	157 168	130 666	106 802	0	0	26 502	0	0	26 502
Santana	64 294	64 294	0	64 294	0	0	0	0	0
São Vicente	143 491	143 491	78 561	64 930	0	0	0	0	0
Porto Santo	34 745	34 745	22 745	12 000	0	0	0	0	0
	<u>Total expenditures on sports activities and equipments</u>	<u>Current expenditures</u>				<u>Capital expenditures</u>			
		Total	of which			Total	of which		
			Sports activities	Sports associations	Construction and maintenance of facilities		Sports activities	Sports associations	Construction and maintenance of facilities

© INE, I.P., Portugal, 2016. Informação disponível até 30 de setembro de 2016. Information available till 30th September, 2016.

Fonte: INE, I.P., Estatísticas da Cultura.

Source: Statistics Portugal, Cultural Statistics.

Para mais informação consulte / For more information see:

<http://www.ine.pt/xurl/ind/0008280>

AS PESSOAS
PEOPLE

II.4

SAÚDE
HEALTH



- II.4.1 – Indicadores de saúde por município, 2014 e 2015
Health indicators by municipality, 2014 and 2015
- II.4.2 – Hospitais por município, 2014
Hospitals by municipality, 2014
- II.4.3 – Consultas externas nos hospitais por município, segundo a especialidade, 2014
External appointments in hospitals by municipality, according to the speciality, 2014
- II.4.4 – Farmácias e postos farmacêuticos móveis por município, 2015
Pharmacies and mobile medicine depots by municipality, 2015
- II.4.5 – Médicas/os por município de residência, segundo a especialidade, 2015
Medical doctors by municipality of residence, according to the speciality, 2015
- II.4.6 – Partos por município de residência da mãe, segundo o local do parto, 2015
Parturitions by mother's municipality of residence, according to the place of parturition, 2015
- II.4.7 – Indicadores do Inquérito Nacional de Saúde, segundo a Tipologia de áreas urbanas, por NUTS II, 2014
National Health Survey indicators, according to the Classification of urban areas, by NUTS II, 2014
- II.4.8 – População residente com 15 ou mais anos, segundo a existência dos principais tipos de doença crónica, a Tipologia de áreas urbanas e o sexo, por NUTS II, 2014
Resident population aged 15 years and over, according to the main types of chronic disease, the Classification of urban areas and sex, by NUTS II, 2014
- II.4.9 – População residente com 18 ou mais anos, segundo as classes de Índice de Massa Corporal (IMC), a Tipologia de áreas urbanas e o sexo, por NUTS II, 2014
Resident population aged 18 years and over, according to categories of Body Mass Index (BMI), the Classification of urban areas and sex, by NUTS II, 2014

II.4.10 – População residente com 15 ou mais anos, segundo a condição perante o consumo de tabaco, a Tipologia de áreas urbanas e o sexo, por NUTS II, 2014

Resident population aged 15 years and over, according to smoking condition, the Classification of urban areas and sex, by NUTS II, 2014

II.4.11 – População residente com 15 ou mais anos, segundo a condição perante o consumo de bebidas alcoólicas nos 12 meses anteriores à entrevista, a Tipologia de áreas urbanas e o sexo, por NUTS II, 2014

Resident population aged 15 years and over, according to consumption of alcoholic beverages in the 12 months preceding the interview, the Classification of urban areas and sex, by NUTS II, 2014

Nota explicativa

Por recomendação do Conselho Superior de Estatística, o Inquérito aos Centros de Saúde foi descontinuado a partir de 2013, prevendo-se a sua substituição pela apropriação de informação administrativa sobre as unidades de Cuidados de Saúde Primários, a disponibilizar pelo Ministério da Saúde no primeiro semestre de 2017. Prevê-se a retoma da disponibilização dos dados sobre casos notificados de doenças de declaração obrigatória pela Direção-Geral da Saúde, uma vez implementada na íntegra a recolha dos dados através do Sistema Nacional de Vigilância Epidemiológica (SINAVE).

Explanatory note

The survey on official clinics was suspended from 2013 on the recommendation of the Statistical Council: its replacement by the use of administrated data on primary health care units is expected, to be made available by the Ministry of Health in the first semester of 2017. Data on notified cases of some compulsory notifiable diseases by the Health General Directorate is expected to be resumed as soon as the data collection by Sistema Nacional de Vigilância Epidemiológica (SINAVE) is fully implemented.

II.4.1 - Indicadores de saúde por município, 2014 e 2015 (continua)

II.4.1 - Health indicators by municipality, 2014 and 2015 (to be continued)

	<u>Enfermeiras/os</u> <u>por 1 000</u> <u>habitantes</u>	<u>Médicas/os</u> <u>por 1 000</u> <u>habitantes</u>	<u>Farmácias e</u> <u>postos</u> <u>farmacêuticos</u> <u>móveis por</u> <u>1 000</u> <u>habitantes</u>	<u>Internamentos</u> <u>nos hospitais</u> <u>por 1 000</u> <u>habitantes</u>	<u>Intervenções</u> <u>de grande e</u> <u>média</u> <u>cirurgia por</u> <u>dia nos</u> <u>hospitais</u>	<u>Consultas</u> <u>nos hospitais</u> <u>por habitante</u>	<u>Camas</u> <u>(lotação</u> <u>praticada)</u> <u>nos</u> <u>hospitais</u> <u>por 1 000</u> <u>habitantes</u>	<u>Taxa de</u> <u>ocupação</u> <u>de camas</u> <u>nos</u> <u>hospitais</u>	
	N.º								%
	2015				2014				
Portugal	6,5	4,7	0,3	110,9	2 482,9	1,7	3,3	79,8	
Continente	6,5	4,8	0,3	111,2	2 418,3	1,8	3,2	79,6	
R. A. Madeira	8,1	3,6	0,3	99,2	31,5	1,2	7,0	83,5	
Calheta	4,4	0,6	0,4	0,0	0,0	0,0	0,0	//	
Câmara de Lobos	3,5	1,2	0,2	0,0	0,0	0,0	0,0	//	
Funchal	12,9	6,4	0,3	240,1	31,5	2,9	17,0	83,5	
Machico	6,3	1,5	0,2	0,0	0,0	0,0	0,0	//	
Ponta do Sol	3,7	0,6	0,2	0,0	0,0	0,0	0,0	//	
Porto Moniz	8,3	2,1	0,4	0,0	0,0	0,0	0,0	//	
Ribeira Brava	4,4	1,6	0,3	0,0	0,0	0,0	0,0	//	
Santa Cruz	4,8	2,5	0,2	0,0	0,0	0,0	0,0	//	
Santana	9,0	0,6	0,4	0,0	0,0	0,0	0,0	//	
São Vicente	4,4	1,2	0,6	0,0	0,0	0,0	0,0	//	
Porto Santo	4,0	0,8	0,2	0,0	0,0	0,0	0,0	//	
	<u>Nurses per</u> <u>1 000</u> <u>inhabitants</u>	<u>Medical</u> <u>doctors</u> <u>per 1 000</u> <u>inhabitants</u>	<u>Pharmacies</u> <u>and mobile</u> <u>medicine</u> <u>depots per</u> <u>1 000</u> <u>inhabitants</u>	<u>Hospitalisations</u> <u>in hospitals per</u> <u>1 000</u> <u>inhabitants</u>	<u>Major and</u> <u>medium</u> <u>surgeries</u> <u>per day in</u> <u>hospitals</u>	<u>Medical</u> <u>appointments</u> <u>in hospitals</u> <u>per</u> <u>inhabitant</u>	<u>Beds</u> <u>(practised</u> <u>allotment)</u> <u>per 1 000</u> <u>inhabitants</u> <u>in hospitals</u>	<u>Annual bed-</u> <u>occupancy</u> <u>rate in</u> <u>hospitals</u>	
	No.								%
	2015				2014				

© INE, I.P., Portugal, 2015. Informação disponível até 30 de setembro de 2016. Information available till 30th September, 2016.

Fonte: INE, I.P., Estatísticas do Pessoal de Saúde, Estatísticas das Farmácias, Estatísticas dos Estabelecimentos de Saúde.

Source: Statistics Portugal, Health Personnel Statistics, Pharmacies Statistics, Statistics on Health Establishments.

Nota: A rubrica "Médicas/os por 1000 habitantes" é apresentada por local de residência. A rubrica "Enfermeiras/os por 1000 habitantes" é apresentada por local de atividade. O apuramento dos hospitais corresponde integralmente à contagem do número de hospitais em atividade, pela aplicação integral do conceito estatístico (unidade local).

Note: The item "Medical doctors per 1000 inhabitants" considers the place of residence. The item "Nurses per 1000 inhabitants" considers the place of occupational activity. The number of hospitals fully corresponds to the counting of active hospitals, the statistical concept (local unit) being fully implemented.

Para mais informação consulte / For more information see:

<http://www.ine.pt/xurl/ind/0008277>

<http://www.ine.pt/xurl/ind/0008356>

II.4.1 - Indicadores de saúde por município, 2014 e 2015 (continuação)

II.4.1 - Health indicators by municipality, 2014 and 2015 (continued)

Unidade: ‰

Unit: No.

	<u>Taxa quinquenal de mortalidade infantil (2010/2014)</u>	<u>Taxa quinquenal de mortalidade neonatal (2010/2014)</u>	<u>Taxa de mortalidade por doenças do aparelho circulatório</u>	<u>Taxa de mortalidade por tumores malignos</u>
2014				
Portugal	3,0	2,1	3,1	2,5
Continente	2,9	2,0	3,1	2,5
R. A. Madeira	2,9	2,0	3,0	2,3
Calheta	5,5	2,7	5,9	2,3
Câmara de Lobos	2,4	1,8	1,8	1,5
Funchal	3,4	2,4	3,0	2,8
Machico	2,7	2,7	3,4	2,6
Ponta do Sol	5,9	2,9	2,5	2,7
Porto Moniz	0,0	0,0	9,6	2,8
Ribeira Brava	2,1	2,1	3,7	2,3
Santa Cruz	1,9	0,9	2,0	1,7
Santana	9,8	4,9	4,6	2,6
São Vicente	0,0	0,0	5,8	2,8
Porto Santo	0,0	0,0	3,2	1,7
	<u>Quinquennial infant mortality rate (2010/2014)</u>	<u>Quinquennial neonatal mortality rate (2010/2014)</u>	<u>Mortality rate due to circulatory system diseases</u>	<u>Mortality rate due to malignant neoplasms</u>
2014				

© INE, I.P., Portugal, 2016. Informação disponível até 30 de setembro de 2016. Information available till 30th September, 2016.

Fonte: INE, I.P., Óbitos por Causas de Morte.

Source: Statistics Portugal, Mortality by Causes of Death.

Para mais informação consulte / For more information see:

<http://www.ine.pt/xurl/ind/0008462>

<http://www.ine.pt/xurl/ind/0008709>

<http://www.ine.pt/xurl/ind/0008711>

<http://www.ine.pt/xurl/ind/0008710>

II.4.2 - Hospitais por município, 2014 (continua)

II.4.2 - Hospitals by municipality, 2014 (to be continued)

Unidade: N.º

Unit: No.

	<u>Hospitais</u>			Equipamento		Movimento de internados	
	Total	Oficiais	Privados	<u>Camas</u>	<u>Salas de operação</u>	<u>Internamentos</u>	<u>Dias de internamento</u>
Portugal	225	118	107	34 522	902	1 153 588	10 056 430
Continente	208	112	96	31 208	867	1 100 258	9 068 077
R. A. Madeira	9	3	6	1 822	15	25 780	555 583
Calheta	0	0	0	0	0	0	0
Câmara de Lobos	0	0	0	0	0	0	0
Funchal	9	3	6	1 822	15	25 780	555 583
Machico	0	0	0	0	0	0	0
Ponta do Sol	0	0	0	0	0	0	0
Porto Moniz	0	0	0	0	0	0	0
Ribeira Brava	0	0	0	0	0	0	0
Santa Cruz	0	0	0	0	0	0	0
Santana	0	0	0	0	0	0	0
São Vicente	0	0	0	0	0	0	0
Porto Santo	0	0	0	0	0	0	0

	<u>Hospitals</u>			Equipment		In-patient flow	
	Total	Official	Private	<u>Beds</u>	<u>Surgery rooms</u>	<u>Hospitalisations</u>	<u>Days of hospitalisation</u>

© INE, I.P., Portugal, 2016. Informação disponível até 30 de setembro de 2016. Information available till 30th September, 2016.

Fonte: INE, I.P., Inquérito aos Hospitais.

Source: Statistics Portugal, Hospital Survey.

Nota: Desde 2010, o apuramento corresponde integralmente à contagem do número de hospitais em atividade, pela aplicação integral do conceito estatístico (unidade local).

Note: From 2010 onwards, the number of hospitals fully corresponds to the counting of active hospitals, the statistical concept (local unit) being fully implemented.

Para mais informação consulte / For more information see:

<http://www.ine.pt/xurl/ind/0008101><http://www.ine.pt/xurl/ind/0008102><http://www.ine.pt/xurl/ind/0008104><http://www.ine.pt/xurl/ind/0008100><http://www.ine.pt/xurl/ind/0008103>

II.4.2 - Hospitais por município, 2014 (continuação)

II.4.2 - Hospitals by municipality, 2014 (continued)

Unidade: N.º

Unit: No.

	<u>Pessoal ao serviço</u>						Atendimentos em serviço de urgência	
	Total	Médicos	Enfermeiro	Pessoal auxiliar	Técnicos de diagnóstico e terapêutica	Outro	<u>Total de hospitais</u>	<u>Hospitais oficiais públicos</u>
Portugal	118 341	21 893	36 532	27 975	8 240	23 701	7 263 331	6 268 944
Continente	111 146	21 061	34 397	25 810	7 818	22 060	6 946 648	5 960 580
R. A. Madeira	3 709	398	1 092	1 063	220	936	138 037	129 718
Calheta	0	0	0	0	0	0	0	0
Câmara de Lobos	0	0	0	0	0	0	0	0
Funchal	3 709	398	1 092	1 063	220	936	138 037	129 718
Machico	0	0	0	0	0	0	0	0
Ponta do Sol	0	0	0	0	0	0	0	0
Porto Moniz	0	0	0	0	0	0	0	0
Ribeira Brava	0	0	0	0	0	0	0	0
Santa Cruz	0	0	0	0	0	0	0	0
Santana	0	0	0	0	0	0	0	0
São Vicente	0	0	0	0	0	0	0	0
Porto Santo	0	0	0	0	0	0	0	0

	<u>Personnel employed</u>						Hospitals (emergency service)	
	Total	Doctors	Nurse	Auxiliary personnel	Technician of diagnostics and therapeutics	Other	<u>Total hospitals</u>	<u>Official public hospitals</u>

© INE, I.P., Portugal, 2016. Informação disponível até 30 de setembro de 2016. Information available till 30th September, 2016.

Fonte: INE, I.P., Inquérito aos Hospitais.

Source: Statistics Portugal, Hospital Survey.

Nota: Os dados da rubrica "Pessoal ao serviço" são apresentados por local de atividade.

Note: Data on the item "Personnel employed" are presented by location of activity.

Para mais informação consulte / For more information see:

<http://www.ine.pt/xurl/ind/0008106>

<http://www.ine.pt/xurl/ind/0008108>

<http://www.ine.pt/xurl/ind/0008119>

II.4.3 - Consultas externas nos hospitais por município, segundo a especialidade, 2014

II.4.3 - External appointments in hospitals by municipality, according to the specialty, 2014

Unidade: N.º

Unit: No.

	<u>Consultas externas nos hospitais segundo a especialidade</u>									
	Total	Cirurgia geral	Ginecologia	Medicina interna	Oftalmologia	Ortopedia	Otorrinolaringologia	Pediatria médica	Psiquiatria	Outras
Portugal	18 113 509	996 910	1 340 537	841 407	1 476 348	1 642 066	883 183	951 978	734 048	9 247 032
Continente	17 508 916	967 812	1 289 527	805 043	1 436 605	1 605 982	855 632	920 236	705 087	8 922 992
R. A. Madeira	312 820	16 524	28 573	21 734	20 838	23 768	10 662	16 156	11 414	163 151
Calheta	0	0	0	0	0	0	0	0	0	0
Câmara de Lobos	0	0	0	0	0	0	0	0	0	0
Funchal	312 820	16 524	28 573	21 734	20 838	23 768	10 662	16 156	11 414	163 151
Machico	0	0	0	0	0	0	0	0	0	0
Ponta do Sol	0	0	0	0	0	0	0	0	0	0
Porto Moniz	0	0	0	0	0	0	0	0	0	0
Ribeira Brava	0	0	0	0	0	0	0	0	0	0
Santa Cruz	0	0	0	0	0	0	0	0	0	0
Santana	0	0	0	0	0	0	0	0	0	0
São Vicente	0	0	0	0	0	0	0	0	0	0
Porto Santo	0	0	0	0	0	0	0	0	0	0
	<u>External appointments in hospitals according to the specialty</u>									
	Total	General surgery	Gynaecology	Internal medicine	Ophthalmology	Orthopaedics	Otorhinolaryngology	Medical paediatrics	Psychiatry	Others

© INE, I.P., Portugal, 2016. Informação disponível até 30 de setembro de 2016. Information available till 30th September, 2016.

Fonte: INE, I.P., Inquérito aos Hospitais.

Source: Statistics Portugal, Hospital Survey.

Nota: A partir de 2010, o apuramento corresponde integralmente à contagem do número de hospitais em atividade, pela aplicação integral do conceito estatístico (unidade local).

Note: From 2010 onwards, the number of hospitals fully corresponds to the counting of active hospitals, with the statistical concept (local unit) being fully implemented.

Para mais informação consulte / For more information see:

<http://www.ine.pt/xurl/ind/0008105>

II.4.4 - Farmácias e postos farmacêuticos móveis por município, 2015

II.4.4 - Pharmacies and mobile medicine depots by municipality, 2015

Unidade: N.º

Unit: No.

	<u>Farmácias e postos farmacêuticos móveis</u>			<u>Farmacêuticas/os de oficina</u>	<u>Profissionais de farmácia</u>
	Total	Farmácias	Postos farmacêuticos móveis		
Portugal	3 084	2 892	192	8 711	3 543
Continente	2 947	2 773	174	8 418	3 439
R. A. Madeira	66	65	1	169	45
Calheta	4	4	0	5	1
Câmara de Lobos	8	8	0	16	3
Funchal	28	28	0	81	18
Machico	5	5	0	17	7
Ponta do Sol	2	2	0	5	2
Porto Moniz	1	1	0	2	0
Ribeira Brava	4	3	1	9	5
Santa Cruz	7	7	0	24	4
Santana	3	3	0	5	3
São Vicente	3	3	0	4	2
Porto Santo	1	1	0	1	0
	<u>Pharmacies and mobile medicine depots</u>			<u>Laboratory pharmacists</u>	<u>Pharmacy professionals</u>
	Total	Pharmacies	Mobile medicine depots		

© INE, I.P., Portugal, 2016. Informação disponível até 30 de setembro de 2016. Information available till 30th September, 2016.

Fonte: INE, I.P., Estatísticas das Farmácias, Estatísticas do Pessoal de Saúde.

Source: Statistics Portugal, Pharmacies Statistics, Health Personnel Statistics.

Nota: A rubrica "Farmacêuticas/os de oficina" é apresentada por local de atividade. A rubrica "Profissionais de farmácia" é apresentada por local de residência e inclui ajudantes técnicos, ajudantes e praticantes de farmácia.

Note: The item "Laboratory pharmacists" considers the place of occupational activity. The item "Pharmacy professionals" considers the place of residence and includes technical assistants, pharmacy assistants and apprentices.

Para mais informação consulte / For more information see:

<http://www.ine.pt/xurl/ind/0008208>

<http://www.ine.pt/xurl/ind/0008197>

<http://www.ine.pt/xurl/ind/0008238>

II.4.5 - Médicas/os por município de residência, segundo a especialidade, 2015

II.4.5 - Medical doctors by municipality of residence, according to the specialty, 2015

Unidade: N.º

Unit: No.

	<u>Médicas/os</u>			<u>Medicas/os por algumas especialidades médicas</u>							
	Total	Especialistas	Não especialistas	Cirurgia geral	Estomatologia	Ginecologia e obstetria	Medicina geral e familiar	Oftalmologia	Ortopedia	Pediatria	Psiquiatria
Portugal	48 487	29 919	18 568	1 658	598	1 666	6 372	1 005	1 120	1 973	1 071
Continente	46 847	28 990	17 857	1 600	584	1 611	6 165	980	1 088	1 916	1 045
R. A. Madeira	914	529	385	36	5	31	126	13	20	32	11
Calheta	7	5	2	0	0	0	4	0	0	0	0
Câmara de Lobos	42	15	27	0	0	0	5	0	1	3	1
Funchal	679	421	258	31	4	28	84	13	15	22	9
Machico	32	13	19	0	0	0	5	0	0	2	0
Ponta do Sol	5	1	4	0	0	0	1	0	0	0	0
Porto Moniz	5	1	4	0	0	0	1	0	0	0	0
Ribeira Brava	20	5	15	0	0	0	2	0	0	0	0
Santa Cruz	110	64	46	5	1	3	22	0	4	5	1
Santana	4	0	4	0	0	0	0	0	0	0	0
São Vicente	6	2	4	0	0	0	0	0	0	0	0
Porto Santo	4	2	2	0	0	0	2	0	0	0	0
	<u>Medical doctors</u>			<u>Specialist medical doctors</u>							
	Total	Specialists	Non-specialists	General surgery	Stomatology	Gynaecology and obstetrics	Family and general medicine	Ophthalmology	Orthopaedics	Paediatrics	Psychiatry

© INE, I.P., Portugal, 2016. Informação disponível até 30 de setembro de 2016. Information available till 30th September, 2016.

Fonte: INE, I.P., Estatísticas do Pessoal da Saúde.

Source: Statistics Portugal, Health Personnel Statistics.

Para mais informação consulte / For more information see:

<http://www.ine.pt/xurl/ind/0008463><http://www.ine.pt/xurl/ind/0008465>

II.4.6 - Partos por município de residência da mãe, segundo o local do parto, 2015

II.4.6 - Parturitions by mother's municipality of residence, according to the place of parturition, 2015

Unidade: N.º

Unit: No.

	<u>Local do parto</u>			
	Total	Domicílio	Estabelecimento hospitalar	Outro local
Portugal	84 281	700	83 342	239
Continente	80 122	644	79 256	222
R. A. Madeira	1 926	12	1 905	9
Calheta	69	3	65	1
Câmara de Lobos	286	2	283	1
Funchal	745	2	739	4
Machico	132	1	131	0
Ponta do Sol	65	0	65	0
Porto Moniz	15	0	15	0
Ribeira Brava	92	1	90	1
Santa Cruz	418	3	413	2
Santana	40	0	40	0
São Vicente	32	0	32	0
Porto Santo	32	0	32	0
	<u>Place of parturition</u>			
	Total	Domicile	Hospital establishment	Another place

© INE, I.P., Portugal, 2016. Informação disponível até 30 de setembro de 2016. Information available till 30th September, 2016.

Fonte: INE, I.P., Estatísticas de Partos.

Source: Statistics Portugal, Statistics of Parturitions.

Nota: O total de Portugal pode não corresponder à soma das partes devido à existência de casos com residência desconhecida da mãe.

Note: The total for Portugal does not correspond to sum of the parts due to the existence of cases of unknown mother's residence.

Para mais informação consulte / For more information see:

<http://www.ine.pt/xurl/ind/0008349>

II.4.7 - Indicadores do Inquérito Nacional de Saúde, segundo a Tipologia de áreas urbanas, por NUTS II, 2014

II.4.7 - National Health Survey indicators, according to the Classification of urban areas, by NUTS II, 2014

Unidade: %

Unit: %

	Proporção da população com 15 ou mais anos que sofre de dores lombares ou outros problemas crónicos nas costas	Proporção da população com 18 ou mais anos com excesso de peso ou obesidade	Proporção da população com 15 ou mais anos que fuma diariamente	Proporção da população com 15 ou mais anos que consome bebidas alcoólicas diariamente	
Portugal	32,9	52,8	16,8	24,2	Portugal
APU	31,2	50,9	18,3	22,6	PUA
AMU	33,0	54,6	14,4	27,5	MUA
APR	40,7	59,7	12,6	27,7	PRA
Homens	25,2	57,1	23,5	38,2	Male
APU	23,6	55,3	24,4	36,0	PUA
AMU	26,5	58,2	22,6	41,7	MUA
APR	31,2	64,6	20,4	45,0	PRA
Mulheres	39,7	49,0	10,9	11,8	Female
APU	37,8	47,1	12,9	11,0	PUA
AMU	39,0	51,2	6,7	14,1	MUA
APR	48,8	55,4	5,8	12,9	PRA
R. A. Madeira	26,4	56,7	16,3	10,4	R. A. Madeira
APU	23,6	55,0	17,2	x	PUA
AMU	x	x	x	x	MUA
APR	x	x	x	x	PRA
Homens	18,5	57,9	25,4	19,0	Male
APU	x	57,2	x	x	PUA
AMU	x	x	x	x	MUA
APR	x	x	x	x	PRA
Mulheres	33,1	55,6	8,6	3,1	Female
APU	30,7	53,2	x	x	PUA
AMU	x	x	x	x	MUA
APR	x	x	x	x	PRA
	Proportion of the population aged 15 years and over with low back disorder or other chronic back defect	Proportion of the population aged 18 years and over who is overweight or obese	Proportion of the population aged 15 years and over that smokes everyday	Proportion of the population aged 15 years and over that consumes alcoholic beverages everyday	

© INE, I.P., Portugal, 2016. Informação disponível até 30 de setembro de 2016. Information available till 30th September, 2016.

Fonte: INE/INSA, Inquérito Nacional de Saúde - 2014.

Source: Statistics Portugal/INSA, National Health Survey - 2014.

Nota: As estimativas apresentadas não contemplam as situações "não sabe / não responde". Os resultados com coeficiente de variação superior a 20% não são apresentados ("x").

A Tipologia de áreas urbanas, para fins estatísticos, corresponde à versão aprovada pela 39.ª (2014) deliberação da Secção Permanente de Coordenação Estatística do Conselho Superior de Estatística, publicada no Diário da República, 2ª série, n.º 144, de 29 de julho de 2014 (TIPAU 2014).

Note: The estimated results do not include the situations "don't know / refusal". Estimates with a coefficient of variation higher than 20% are not published ("x").

The Classification of urban areas corresponds to the version approved by the 39th (2014) resolution of the Standing Section of Statistical Coordination of the Statistical Council, published in the Diário da República (Portuguese Official Gazette), 2nd series, no. 144, of July 29th, 2014 (TIPAU 2014).

II.4.8 - População residente com 15 ou mais anos, segundo a existência dos principais tipos de doença crónica, a Tipologia de áreas urbanas e o sexo, por NUTS II, 2014

II.4.8 - Resident population aged 15 years and over, according to the main types of chronic disease, the Classification of urban areas and sex, by NUTS II, 2014

Unidade: N.º

Unit: No.

	População residente com 15 ou mais anos	Dores lombares ou outros problemas crónicos nas costas	Hipertensão arterial	Dores cervicais ou outros problemas crónicos no pescoço	Artrose	Alergias	Diabetes	
Portugal	8 884 581	2 922 685	2 245 564	2 139 876	2 137 692	1 724 142	827 666	Portugal
APU	6 136 381	1 916 018	1 452 406	1 412 295	1 320 214	1 235 454	538 504	PUA
AMU	1 436 333	473 305	358 054	329 537	361 018	246 838	134 764	MUA
APR	1 311 867	533 362	435 103	398 043	456 461	241 850	154 398	PRA
Homens	4 160 180	1 049 343	897 725	646 101	639 393	634 027	392 192	Male
APU	2 857 322	675 454	586 365	403 582	371 376	455 278	244 155	PUA
AMU	695 715	184 617	146 825	112 454	117 049	90 329	67 310	MUA
APR	607 143	189 273	164 536	130 065	150 968	88 420	80 727	PRA
Mulheres	4 724 401	1 873 341	1 347 839	1 493 775	1 498 300	1 090 115	435 474	Female
APU	3 279 059	1 240 564	866 042	1 008 713	948 838	780 176	294 349	PUA
AMU	740 618	288 688	211 230	217 083	243 969	156 509	67 453	MUA
APR	704 724	344 090	270 567	267 979	305 493	153 430	73 671	PRA
R. A. Madeira	219 408	57 947	49 881	37 177	36 576	44 775	18 190	R. A. Madeira
APU	180 815	42 687	38 174	28 327	27 401	37 929	x	PUA
AMU	21 946	x	x	x	x	x	x	MUA
APR	16 646	x	x	x	x	x	x	PRA
Homens	100 988	18 727	16 723	9 167	8 400	15 542	7 617	Male
APU	84 125	x	x	x	x	x	x	PUA
AMU	9 151	x	x	x	x	x	x	MUA
APR	7 712	x	x	x	x	x	x	PRA
Mulheres	118 420	39 220	33 158	28 010	28 176	29 233	10 573	Female
APU	96 690	29 663	25 123	x	x	24 164	x	PUA
AMU	12 795	x	x	x	x	x	x	MUA
APR	8 935	x	x	x	x	x	x	PRA
	Resident population aged 15 years and over	Low back disorder or other chronic back defect	High blood pressure	Neck disorder or other chronic neck defect	Arthrosis	Allergies	Diabetes	

© INE, I.P., Portugal, 2016. Informação disponível até 30 de setembro de 2016. Information available till 30th September, 2016.

Fonte: INE/INSA, Inquérito Nacional de Saúde - 2014.

Source: Statistics Portugal/INSA, National Health Survey - 2014.

Nota: As estimativas apresentadas não contemplam as situações "não sabe / não responde". Os resultados com coeficiente de variação superior a 20% não são apresentados ("x").

A Tipologia de áreas urbanas, para fins estatísticos, corresponde à versão aprovada pela 39.ª (2014) deliberação da Secção Permanente de Coordenação Estatística do Conselho Superior de Estatística, publicada no Diário da República, 2ª série, n.º 144, de 29 de julho de 2014 (TIPA U 2014).

Note: The estimated results do not include the situations "don't know / refusal". Estimates with a coefficient of variation higher than 20% are not published ("x").

The Classification of urban areas corresponds to the version approved by the 39th (2014) resolution of the Standing Section of Statistical Coordination of the Statistical Council, published in the Diário da República (Portuguese Official Gazette), 2nd series, no. 144, of July 29th, 2014 (TIPA U 2014).

II.4.9 - População residente com 18 ou mais anos, segundo as classes de índice de Massa Corporal (IMC), a Tipologia de áreas urbanas e o sexo, por NUTS II, 2014

II.4.9 - Resident population aged 18 years and over, according to categories of Body Mass Index (BMI), the Classification of urban areas and sex, by NUTS II, 2014

Unidade: N.º

Unit: No.

	População residente com 18 ou mais anos	Baixo peso (IMC < 18,5 kg/m ²)	Peso normal (IMC ≥ 18,5 Kg/m ² e < 25 kg/m ²)	Excesso peso grau I (IMC ≥ 25 Kg/m ² e < 27 kg/m ²)	Excesso peso grau II (IMC ≥ 27 Kg/m ² e < 30 kg/m ²)	Obesidade (IMC ≥ 30 kg/m ²)	
Portugal	8 555 583	155 083	3 760 239	1 537 769	1 577 020	1 401 790	Portugal
APU	5 924 205	111 191	2 715 282	1 057 281	1 037 983	920 874	PUA
AMU	1 370 059	26 751	579 518	241 440	274 132	232 201	MUA
APR	1 261 319	x	465 439	239 049	264 904	248 715	PRA
Homens	3 996 894	x	1 639 136	859 540	817 932	604 791	Male
APU	2 751 504	x	1 187 145	587 395	546 303	386 585	PUA
AMU	661 891	x	257 605	145 032	135 878	104 027	MUA
APR	583 499	x	194 387	127 113	135 751	114 179	PRA
Mulheres	4 558 688	115 161	2 121 102	678 229	759 088	796 999	Female
APU	3 172 701	88 903	1 528 137	469 886	491 680	534 289	PUA
AMU	708 168	x	321 913	96 408	138 255	128 174	MUA
APR	677 819	x	271 052	111 936	129 153	134 535	PRA
R. A. Madeira	210 456	x	83 621	34 438	45 759	39 036	R. A. Madeira
APU	173 336	x	70 940	28 694	37 051	29 623	PUA
AMU	21 098	x	x	x	x	x	MUA
APR	16 022	x	x	x	x	x	PRA
Homens	96 450	x	38 014	18 022	22 016	15 813	Male
APU	80 193	x	31 991	x	x	x	PUA
AMU	8 826	x	x	x	x	x	MUA
APR	7 431	0	x	x	x	x	PRA
Mulheres	114 006	x	45 607	16 416	23 743	23 223	Female
APU	93 144	x	38 949	x	x	x	PUA
AMU	12 272	x	x	x	x	x	MUA
APR	8 591	x	x	x	x	x	PRA
	Resident population aged 18 years and over	Underw eight (BMI < 18,5 kg/m ²)	Normal w eight (BMI ≥ 18,5 kg/m ² and < 25 kg/m ²)	Overw eight - Level 1 (BMI ≥ 25 kg/m ² and < 27 kg/m ²)	Overw eight - Level 2 (BMI ≥ 27 kg/m ² and < 30 kg/m ²)	Obesity (BMI ≥ 30 kg/m ²)	

© INE, I.P., Portugal, 2016. Informação disponível até 30 de setembro de 2016. Information available till 30th September, 2016.

Fonte: INE/INSA, Inquérito Nacional de Saúde - 2014.

Source: Statistics Portugal/INSA, National Health Survey - 2014.

Nota: O Índice de Massa Corporal (IMC) foi obtido utilizando valores de peso e altura referidos pelo próprio. As estimativas apresentadas não contemplam as situações "não sabe / não responde". Os resultados com coeficiente de variação superior a 20% não são apresentados ("x").

A Tipologia de áreas urbanas, para fins estatísticos, corresponde à versão aprovada pela 39.ª (2014) deliberação da Secção Permanente de Coordenação Estatística do Conselho Superior de Estatística, publicada no Diário da República, 2ª série, n.º 144, de 29 de julho de 2014 (TIPA U 2014).

Note: The Body Mass Index (BMI) was obtained using values of weight and height given by the person. The estimated results do not include the situations "Don't know / refusal". Estimates with coefficient of variation higher than 20% are not published ("x").

The Classification of urban areas corresponds to the version approved by the 39th (2014) resolution of the Standing Section of Statistical Coordination of the Statistical Council, published in the Diário da República (Portuguese Official Gazette), 2nd series, no. 144, of July 29th, 2014 (TIPA U 2014).

II.4.10 - População residente com 15 ou mais anos, segundo a condição perante o consumo de tabaco, a Tipologia de áreas urbanas e o sexo, por NUTS II, 2014

II.4.10 - Resident population aged 15 years and over, according to smoking condition, the Classification of urban areas and sex, by NUTS II, 2014

Unidade: N.º

Unit: No.

	População residente com 15 ou mais anos	Não fumador			Fumador			
		Total	Nunca fumou	Ex-fumador	Total	Fuma ocasionalmente	Fuma diariamente	
Portugal	8 884 581	7 099 577	5 167 629	1 931 948	1 780 494	287 960	1 492 534	Portugal
APU	6 136 381	4 819 314	3 436 193	1 383 120	1 314 195	192 993	1 121 202	APU
AMU	1 436 333	1 169 965	870 482	299 483	265 188	58 851	206 337	AMU
APR	1 311 867	1 110 299	860 954	249 344	201 111	36 116	164 995	APR
Homens	4 160 180	3 002 029	1 678 350	1 323 679	1 155 612	177 494	978 117	Male
APU	2 857 322	2 043 900	1 143 289	900 611	812 396	115 361	697 034	APU
AMU	695 715	501 667	272 177	229 490	192 868	35 917	156 950	AMU
APR	607 143	456 462	262 884	193 578	150 348	26 216	124 133	APR
Mulheres	4 724 401	4 097 548	3 489 279	608 269	624 883	110 466	514 417	Female
APU	3 279 059	2 775 414	2 292 905	482 509	501 800	77 632	424 168	PUA
AMU	740 618	668 298	598 305	69 993	72 320	x	49 387	MUA
APR	704 724	653 837	598 070	55 767	50 763	x	40 862	PRA
R. A. Madeira	219 408	173 700	132 216	41 484	45 451	9 689	35 762	R. A. Madeira
APU	180 815	141 304	106 185	35 118	39 286	x	31 179	APU
AMU	21 946	x	x	x	x	x	x	AMU
APR	16 646	x	x	x	x	x	x	APR
Homens	100 988	68 920	40 761	28 159	31 842	6 224	25 618	Male
APU	84 125	56 564	33 487	x	27 335	x	x	PUA
AMU	9 151	x	x	x	x	x	x	MUA
APR	7 712	x	x	x	x	x	x	PRA
Mulheres	118 420	104 780	91 455	13 325	13 609	x	10 144	Female
APU	96 690	84 739	72 698	x	x	x	x	PUA
AMU	12 795	x	x	x	x	x	x	MUA
APR	8 935	x	x	x	x	x	x	PRA
	Resident population aged 15 years and over	Total	Never smoked	Former smoker	Total	Occasionally smoker	Daily smoker	
		Non-smokers			Smokers			

© INE, I.P., Portugal, 2016. Informação disponível até 30 de setembro de 2016. Information available till 30th September, 2016.

Fonte: INE/INSA, Inquérito Nacional de Saúde - 2014.

Source: Statistics Portugal/INSA, National Health Survey - 2014.

Nota: As estimativas apresentadas não contemplam as situações "não sabe / não responde". Os resultados com coeficiente de variação superior a 20% não são apresentados ("x").

A Tipologia de áreas urbanas, para fins estatísticos, corresponde à versão aprovada pela 39.ª (2014) deliberação da Secção Permanente de Coordenação Estatística do Conselho Superior de Estatística, publicada no Diário da República, 2ª série, n.º 144, de 29 de julho de 2014 (TIPAU 2014).

Note: The estimated results do not include the situations "Don't know / refusal". Estimates with coefficient of variation higher than 20% are not published ("x").

The Classification of urban areas corresponds to the version approved by the 39th (2014) resolution of the Standing Section of Statistical Coordination of the Statistical Council, published in the Diário da República (Portuguese Official Gazette), 2nd series, no. 144, of July 29th, 2014 (TIPAU 2014).

II.4.11 - População residente com 15 ou mais anos, segundo a condição perante o consumo de bebidas alcoólicas nos 12 meses anteriores à entrevista, a Tipologia de áreas urbanas e o sexo, por NUTS II, 2014

II.4.11 - Resident population aged 15 years and over, according to consumption of alcoholic beverages in the 12 months preceding the interview, the Classification of urban areas and sex, by NUTS II, 2014

Unidade: N.º

Unit: No.

	População residente com 15 ou mais anos	Consumiu					Não consumiu	Nunca consumiu	
		Total	Diariamente	Semanalmente	Mensalmente	Ocasionalmente			
Portugal	8 884 581	6 217 129	2 147 100	1 695 839	1 313 118	1 061 073	828 286	1 831 405	Portugal
APU	6 136 381	4 406 144	1 388 809	1 237 250	993 569	786 517	525 514	1 198 757	PUA
AMU	1 436 333	986 398	394 338	263 254	184 134	144 672	154 489	294 013	MUA
APR	1 311 867	824 587	363 953	195 335	135 415	129 884	148 283	338 634	PRA
Homens	4 160 180	3 532 245	1 591 213	1 059 484	568 036	313 513	307 664	317 142	Male
APU	2 857 322	2 434 688	1 028 166	755 113	424 347	227 063	185 554	234 288	PUA
AMU	695 715	594 544	290 133	165 607	84 470	54 332	57 407	43 427	MUA
APR	607 143	503 013	272 914	138 763	59 219	32 118	64 703	39 427	PRA
Mulheres	4 724 401	2 684 883	555 887	636 355	745 082	747 560	520 621	1 514 263	Female
APU	3 279 059	1 971 456	360 643	482 136	569 222	559 454	339 960	964 469	PUA
AMU	740 618	391 854	104 205	97 647	99 663	90 339	97 082	250 586	MUA
APR	704 724	321 574	91 039	56 572	76 196	97 766	83 580	299 207	PRA
R. A. Madeira	219 408	140 442	22 836	49 021	38 204	30 381	16 643	61 883	R. A. Madeira
APU	180 815	117 465	x	42 222	33 131	24 147	x	51 615	PUA
AMU	21 946	x	x	x	x	x	x	x	MUA
APR	16 646	x	x	x	x	x	x	x	PRA
Homens	100 988	79 355	19 145	33 357	16 828	10 025	7 868	13 443	Male
APU	84 125	66 965	x	28 331	x	x	x	x	PUA
AMU	9 151	x	x	x	x	x	x	x	MUA
APR	7 712	x	x	x	x	x	x	x	PRA
Mulheres	118 420	61 087	3 691	15 664	21 376	20 356	8 775	48 440	Female
APU	96 690	50 500	x	x	x	x	x	39 991	PUA
AMU	12 795	x	x	x	x	x	x	x	MUA
APR	8 935	x	x	x	x	x	x	x	PRA
	Resident population aged 15 years and over	Total	Daily	Weekly	Monthly	Occasional	Did not consumed	Never consumed	
		Consumed							

© INE, I.P., Portugal, 2016. Informação disponível até 30 de setembro de 2016. Information available till 30th September, 2016.

Fonte: INE/INSA, Inquérito Nacional de Saúde - 2014.

Source: Statistics Portugal/INSA, National Health Survey - 2014.

Nota: As estimativas apresentadas não contemplam as situações "não sabe / não responde". Os resultados com coeficiente de variação superior a 20% não são apresentados ("x").

A Tipologia de áreas urbanas, para fins estatísticos, corresponde à versão aprovada pela 39.ª (2014) deliberação da Secção Permanente de Coordenação Estatística do Conselho Superior de Estatística, publicada no Diário da República, 2ª série, n.º 144, de 29 de julho de 2014 (TIPAU 2014).

Note: The estimated results do not include the situations "don't know / refusal". Estimates with a coefficient of variation higher than 20% are not published ("x").

The Classification of urban areas corresponds to the version approved by the 39th (2014) resolution of the Standing Section of Statistical Coordination of the Statistical Council, published in the Diário da República (Portuguese Official Gazette), 2nd series, no. 144, of July 29th, 2014 (TIPAU 2014).

MERCADO DE TRABALHO LABOUR MARKET



- II.5.1 – Indicadores do mercado de trabalho por NUTS II, 2015
Labour market indicators by NUTS II, 2015
- II.5.2 – Indicadores do mercado de trabalho, segundo a tipologia de áreas urbanas, por NUTS II, 2015
Labour market indicators, according to classification of urban areas, by NUTS II, 2015
- II.5.3 – Indicadores do mercado de trabalho por município, 2014
Labour market indicators by municipality, 2014
- II.5.4 – Taxa de atividade por NUTS II, segundo o grupo etário e o sexo, 2015
Activity rate by NUTS II, according to age group and sex, 2015
- II.5.5 – Taxa de emprego por NUTS II, segundo o grupo etário e o sexo, 2015
Employment rate by NUTS II, according to age group and sex, 2015
- II.5.6 – População ativa por NUTS II, segundo o grupo etário e o sexo, 2015
Active population by NUTS II, according to age group and sex, 2015
- II.5.7 – População empregada por NUTS II, segundo o grupo etário e o sexo, 2015
Employed population by NUTS II, according to age group and sex, 2015
- II.5.8 – População desempregada por NUTS II, segundo o grupo etário e o sexo, 2015
Unemployed population by NUTS II, according to age group and sex, 2015
- II.5.9 – População inativa por NUTS II, segundo o grupo etário e o sexo, 2015
Inactive population by NUTS II, according to age group and sex, 2015
- II.5.10 – População ativa por NUTS II, segundo o nível de escolaridade completo e o sexo, 2015
Active population by NUTS II, according to level of educational completed and sex, 2015
- II.5.11 – População empregada por NUTS II, segundo a profissão principal (CPP-10), 2015
Employed population by NUTS II, according to main occupation (ISCO-08), 2015
- II.5.12 – População empregada por NUTS II, segundo a situação na profissão principal, a duração do trabalho e o sexo, 2015
Employed population by NUTS II, according to occupational status, work duration and sex, 2015

- II.5.13 – População empregada por NUTS II, segundo o setor de atividade principal (CAE-Rev. 3) e o sexo, 2015
Employed population by NUTS II, according to sector of main activity (CAE-Rev. 3) and sex, 2015
- II.5.14 – População empregada no setor secundário por NUTS II, segundo o ramo de atividade económica (CAE-Rev.3), 2015
Employed population in secondary sector by NUTS II, according to branch of economic activity (CAE-Rev.3), 2015
- II.5.15 – População empregada no setor terciário por NUTS II, segundo o ramo de atividade económica (CAE-Rev. 3), 2015
Employed population in tertiary sector by NUTS II, according to branch of economic activity (CAE-Rev.3), 2015
- II.5.16 – População inativa por NUTS II, segundo a categoria e o sexo, 2015
Inactive population by NUTS II, according to main status and sex, 2015
- II.5.17 – População desempregada por NUTS II, segundo os tipos de desemprego, 2015
Unemployed population by NUTS II, according to types of unemployment, 2015
- II.5.18 – Variação média anual do índice de custo do trabalho (corrigido dos dias úteis) por NUTS II, 2015
Labour cost index year-on-year rate of change (working days adjusted) by NUTS II, 2015
- II.5.19 – Trabalhadores/as por conta de outrem nos estabelecimentos por município, segundo o setor de atividade (CAE-Rev.3) e o sexo, 2014
Employees in establishments by municipality, according to sector of main activity (CAE-Rev. 3) and sex, 2014
- II.5.20 – Ganho médio mensal dos/das trabalhadores/as por conta de outrem nos estabelecimentos por município, segundo o setor de atividade (CAE-Rev. 3) e o sexo, 2014
Mean monthly earning of employees in establishment by municipality, according to sector of main activity (CAE-Rev. 3) and sex, 2014
- II.5.21 – Trabalhadores/as por conta de outrem nos estabelecimentos por município, segundo o escalão de pessoal da empresa, 2014
Employees in establishments by municipality, according to employees size class, 2014
- II.5.22 – Ganho médio mensal dos/das trabalhadores/as por conta de outrem nos estabelecimentos por município, segundo o escalão de pessoal da empresa, 2014
Mean monthly earning of employees in establishments by municipality, according to employees size class, 2014
- II.5.23 – Trabalhadores/as por conta de outrem nos estabelecimentos por município, segundo o nível de habilitações, 2014
Employees in establishments by municipality, according to level of education, 2014
- II.5.24 – Ganho médio mensal dos/das trabalhadores/as por conta de outrem nos estabelecimentos por município, segundo o nível de habilitações, 2014
Mean monthly earning of employees in establishments by municipality, according to level of education, 2014
- II.5.25 – Trabalhadores/as por conta de outrem nos estabelecimentos por município, segundo a profissão principal (CPP-10), 2014
Employees in establishments by municipality, according to main occupation (ISCO-08), 2014
- II.5.26 – Ganho médio mensal dos/das trabalhadores/as por conta de outrem nos estabelecimentos por município, segundo a profissão principal (CPP-10), 2014
Mean monthly earning of employees in establishments by municipality, according to main occupation (ISCO-08), 2014

II.5.1 - Indicadores do mercado de trabalho por NUTS II, 2015 (continua)

II.5.1 - Labour market indicators by NUTS II, 2015 (to be continued)

Unidade: %

Unit: %

	Taxa de desemprego				Proporção de desempregadas/os de longa duração	Ativas/os com pelo menos a escolaridade obrigatória no total da população (25-64 anos)	Quadros superiores e especialistas no total de empregadas/os
	Total	Homens	Mulheres	15-24 anos			
Portugal	12,4	12,2	12,7	32,0	63,5	57,6	24,3
Continente	12,4	12,0	12,8	31,6	63,3	58,3	25,5
Norte	13,7	13,1	14,3	32,8	66,8	51,3	20,7
Centro	9,2	8,7	9,8	28,8	61,1	57,9	20,7
A. M. Lisboa	13,1	13,1	13,0	30,9	62,6	67,9	34,6
Alentejo	13,3	12,3	14,4	37,3	56,9	57,0	20,7
Algarve	12,5	13,4	11,6	29,1	55,0	61,7	21,1
R. A. Açores	12,8	14,4	10,8	§	65,5	44,3	17,8
R. A. Madeira	14,7	15,5	14,0	§	70,1	44,9	18,7

	Unemployment rate				Proportion of long-term unemployed population	Active population with at least compulsory education completed as a share of total population (25-64 years)	Legislators, senior officials, managers and specialized professionals as a share of total employment
	Total	Male	Female	15-24 years			

© INE, I.P., Portugal, 2016. Informação disponível até 30 de setembro de 2016. Information available till 30th September, 2016.

Fonte: INE, I.P., Inquérito ao Emprego.

Source: Statistics Portugal, Labour Force Survey.

Nota: Os dados foram calibrados tendo por referência as estimativas da população calculadas a partir dos resultados definitivos dos Censos 2011.

Note: Data were recomputed from population estimates which, in turn, were calculated from the final results of Census 2011.

Para mais informação consulte / For more information see:

<http://www.ine.pt/xurl/ind/0006191>

<http://www.ine.pt/xurl/ind/0006406>

II.5.1 - Indicadores do mercado de trabalho por NUTS II, 2015 (continuação)

II.5.1 - Labour market indicators by NUTS II, 2015 (continued)

	Empregadas/os no setor terciário no total de empregadas/os	Empregadas/os por conta de outrem no total de empregadas/os	Empregadas/os por conta própria no total de empregadas/os	Contratos sem termo nos/nas trabalhadores/as por conta de outrem	Empregadas/os a tempo completo no total de empregadas/os	Inativas/os por 100 empregadas/os	Duração média habitual do horário semanal
	%					N.º	hora
Portugal	68,1	81,6	17,9	78,0	87,5	113,0	39,5
Continente	67,7	81,5	18,0	78,0	87,6	113,3	39,5
Norte	58,3	81,5	18,1	78,2	87,7	113,6	39,4
Centro	59,4	76,1	23,2	79,2	85,1	103,6	39,1
A. M. Lisboa	84,9	86,2	13,5	78,3	88,9	117,4	39,8
Alentejo	67,9	83,5	15,9	76,1	90,5	124,8	40,2
Algarve	83,1	79,7	19,6	70,0	88,7	112,8	40,3
R. A. Açores	73,2	82,0	17,2	78,7	87,9	117,2	38,9
R. A. Madeira	77,8	83,5	16,1	80,4	83,9	113,0	36,9
	Population employed in tertiary sector (services) as a share of total employment	Employees as a share of total employment	Self-employed persons as a share of total employment	Employees with unlimited duration contracts as a share of total employment	Full-time employment as a share of total employment	Inactive population per 100 employees	Average duration of weekly working time
	%					No.	hour

© INE, I.P., Portugal, 2016. Informação disponível até 30 de setembro de 2016. Information available till 30th September, 2016.

Fonte: INE, I.P., Inquérito ao Emprego.

Source: Statistics Portugal, Labour Force Survey.

Nota: Os dados foram calibrados tendo por referência as estimativas da população calculadas a partir dos resultados definitivos dos Censos 2011.

Note: Data were recomputed from population estimates which, in turn, were calculated from the final results of Census 2011.

II.5.2 - Indicadores do mercado de trabalho, segundo a Tipologia de áreas urbanas, por NUTS II, 2015

II.5.2 - Labour market indicators, according to Classification of urban areas, by NUTS II, 2015

Unidade: %

Unit: %

	<u>Taxa de atividade (15 e mais anos)</u>				<u>Taxa de emprego</u>			
	Total	Área predominantemente urbana (APU)	Área mediamente urbana (AMU)	Área predominantemente rural (APR)	Total	Área predominantemente urbana (APU)	Área mediamente urbana (AMU)	Área predominantemente rural (APR)
Portugal	58,6	59,6	57,4	54,7	51,3	51,7	51,1	49,5
Continente	58,5	59,6	57,2	54,3	51,3	51,7	51,0	49,2
Norte	58,5	59,4	58,1	52,5	50,5	50,6	51,6	47,6
Centro	59,1	61,4	57,1	56,9	53,7	55,6	51,7	52,1
A. M. Lisboa	58,9	59,0	57,0	45,8	51,2	51,3	49,9	§
Alentejo	55,2	58,5	54,6	49,7	47,9	50,3	47,7	43,6
Algarve	59,3	61,4	56,3	53,5	51,9	53,2	49,4	48,7
R. A. Açores	59,3	58,4	59,7	60,5	51,7	51,1	51,2	53,2
R. A. Madeira	59,8	59,4	60,3	63,2	51,0	50,1	55,8	54,8

	<u>Activity rate (15 years and over)</u>				<u>Employment rate</u>			
	Total	Predominantly urban area (PUA)	Medium urban area (MUA)	Predominantly rural area (PRA)	Total	Predominantly urban area (PUA)	Medium urban area (MUA)	Predominantly rural area (PRA)
Portugal	58,6	59,6	57,4	54,7	51,3	51,7	51,1	49,5
Continente	58,5	59,6	57,2	54,3	51,3	51,7	51,0	49,2
Norte	58,5	59,4	58,1	52,5	50,5	50,6	51,6	47,6
Centro	59,1	61,4	57,1	56,9	53,7	55,6	51,7	52,1
A. M. Lisboa	58,9	59,0	57,0	45,8	51,2	51,3	49,9	§
Alentejo	55,2	58,5	54,6	49,7	47,9	50,3	47,7	43,6
Algarve	59,3	61,4	56,3	53,5	51,9	53,2	49,4	48,7
R. A. Açores	59,3	58,4	59,7	60,5	51,7	51,1	51,2	53,2
R. A. Madeira	59,8	59,4	60,3	63,2	51,0	50,1	55,8	54,8

© INE, I.P., Portugal, 2016. Informação disponível até 30 de setembro de 2016. Information available till 30th September, 2016.

Fonte: INE, I.P., Inquérito ao Emprego.

Source: Statistics Portugal, Labour Force Survey.

Nota: Os dados foram calibrados tendo por referência as estimativas da população calculadas a partir dos resultados definitivos dos Censos 2011. A Tipologia de áreas urbanas, para fins estatísticos, corresponde à versão aprovada pela 39.ª (2014) deliberação da Secção Permanente de Coordenação Estatística do Conselho Superior de Estatística, publicada no Diário da República, 2ª série, n.º 144, de 29 de julho de 2014 (TIPAU 2014).

Note: Data were recomputed from population estimates which, in turn, were calculated from the final results of Census 2011. The Classification of urban areas corresponds to the version approved by the 39th (2014) resolution of the Standing Section of Statistical Coordination of the Statistical Council, published in the Diário da República (Portuguese Official Gazette), 2nd series, no. 144, of July 29th, 2014 (TIPAU 2014).

Para mais informação consulte / For more information see:

<http://www.ine.pt/xurl/ind/0008793>

<http://www.ine.pt/xurl/ind/0008794>

II.5.3 - Indicadores do mercado de trabalho por município, 2014

II.5.3 - Labour market indicators by municipality, 2014

	Taxa de TCO em estabelecimentos com < 10 trabalhadores/as	Taxa de TCO em estabelecimentos com > 250 trabalhadores/as	Ganho médio mensal	Disparidade no ganho médio mensal por sexo	Disparidade no ganho médio mensal por escalão de empresa	Disparidade no ganho médio mensal por setor de atividade	Disparidade no ganho médio mensal por nível de habilitações	Disparidade no ganho médio mensal por profissão principal
	%	%	€			%		
Portugal	x	x	x	x	x	x	x	x
Continente	22,2	27,7	1 093,2	10,9	20,9	6,4	35,8	42,5
R. A. Madeira	20,6	26,5	1 058,0	10,7	17,5	3,9	30,6	39,4
Calheta	16,3	43,3	1 139,7	14,4	34,1	19,2	34,5	42,0
Câmara de Lobos	29,8	7,5	899,1	9,0	16,7	9,6	23,7	27,6
Funchal	19,0	31,0	1 091,5	10,4	13,0	4,5	30,7	41,5
Machico	25,5	15,5	1 055,1	16,6	21,9	3,9	41,1	45,1
Ponta do Sol	44,5	10,1	791,9	7,6	25,7	7,6	13,0	26,1
Porto Moniz	25,8	7,7	801,5	13,3	37,4	12,2	14,1	32,2
Ribeira Brava	24,4	13,5	798,9	5,1	14,1	0,7	17,9	24,1
Santa Cruz	18,6	19,0	1 064,1	10,1	35,3	7,9	32,3	34,7
Santana	32,0	12,2	828,4	16,5	18,9	3,9	26,0	36,7
São Vicente	42,3	5,0	863,0	9,6	37,6	6,4	18,3	34,6
Porto Santo	17,7	26,8	1 125,6	17,5	46,3	5,5	34,3	34,5
	Rate of employees in establishments with < 10 workers	Rate of employees in establishments with > 250 workers	Mean monthly earning	Disparity in mean monthly earning by sex	Disparity in mean monthly earning by enterprise size class	Disparity in mean monthly earning by sector of activity	Disparity in mean monthly earning by level of education	Disparity in mean monthly earning by main occupation
	%	%	€			%		

© INE, I.P., Portugal, 2016. Informação disponível até 30 de setembro de 2016. Information available till 30th September, 2016.

Fonte: Ministério do Trabalho, Solidariedade e Segurança Social, Quadros de Pessoal.

Source: Ministry of Labour, Solidarity and Social Security, Lists of personnel.

Nota: A informação relativa a TCO e "ganho" diz respeito a TCO a tempo completo com remuneração completa.

Note: Data on "employees" and "earning" refers to full time employees with full remuneration.

II.5.4 - Taxa de atividade por NUTS II, segundo o grupo etário e o sexo, 2015

II.5.4 - Activity rate by NUTS II, according to age group and sex, 2015

Unidade: %

Unit: %

	Total			15-24 anos			25-34 anos			35-44 anos			45 e mais anos			15-64 anos
	HM	H	M	HM	H	M	HM	H	M	HM	H	M	HM	H	M	HM
Portugal	50,3	54,3	46,7	33,5	34,2	32,8	89,5	89,5	89,5	91,8	95,0	89,0	46,1	54,4	39,4	73,4
Continente	50,3	54,2	46,7	33,6	34,2	33,0	89,8	89,7	89,8	92,0	95,2	89,1	37,7	21,9	31,8	63,2
Norte	50,5	55,2	46,2	35,3	37,3	33,3	90,0	90,5	89,4	90,7	94,8	86,9	45,9	55,0	38,4	71,6
Centro	51,5	56,3	47,3	32,4	32,1	32,8	90,5	90,3	90,7	91,6	94,8	88,6	48,6	58,3	40,7	74,3
A. M. Lisboa	49,5	51,8	47,4	32,3	32,2	32,4	88,6	87,3	89,9	93,7	96,1	91,6	45,3	51,3	40,5	75,7
Alentejo	48,0	52,3	44,1	30,9	30,9	30,9	92,6	92,9	92,3	92,7	95,4	90,0	41,6	49,0	35,4	73,5
Algarve	50,3	53,2	47,7	37,2	34,6	39,9	87,1	90,8	83,5	93,0	94,2	91,9	46,2	52,5	40,7	75,3
R. A. Açores	49,4	55,7	43,4	33,5	37,3	29,4	85,9	87,4	84,3	87,0	90,9	83,0	46,8	59,8	35,5	68,7
R. A. Madeira	50,9	54,7	47,6	30,1	30,9	29,3	83,7	82,6	84,8	90,4	91,7	89,2	49,8	60,1	42,3	69,8
	Total			15-24 years			25-34 years			35-44 years			45 years and over			15-64 years
	MF	M	F	MF	M	F	MF	M	F	MF	M	F	MF	M	F	MF

© INE, I.P., Portugal, 2016. Informação disponível até 30 de setembro de 2016. Information available till 30th September, 2016.

Fonte: INE, I.P., Inquérito ao Emprego.

Source: Statistics Portugal, Labour Force Survey.

Nota: O Inquérito ao Emprego é um inquérito por amostragem, pelo que as estimativas obtidas envolvem uma margem de erro. O erro relativo de amostragem (coeficiente de variação) é diminuto na maioria das variáveis consideradas nesta publicação (<10%). Em alguns casos, nomeadamente em variáveis de menor expressão quantitativa, aquele limiar pode ser excedido. Os casos em que o coeficiente de variação excede ligeiramente os 20% (assinalados com o símbolo §) não são passíveis de divulgação.

Os dados foram calibrados tendo por referência as estimativas da população calculadas a partir dos resultados definitivos dos Censos 2011.

Note: The Labour Force Survey is a sample survey and the resulting estimates imply a certain inaccuracy. The relative standard deviation (coefficient of variation) is very small for the majority of variables considered in this publication (<10%). However, occasionally and especially for some variables of minor quantitative importance, it may exceed the threshold of 20%. When the threshold of 20% is slightly exceeded, data are marked (§) and not disclosed.

Data were recomputed from population estimates which, in turn, were calculated from the final results of Census 2011.

Para mais informação consulte / For more information see:

<http://www.ine.pt/xurl/ind/0006175>

II.5.5 - Taxa de emprego por NUTS II, segundo o grupo etário e o sexo, 2015

II.5.5 - Employment rate by NUTS II, according to age group and sex, 2015

Unidade: %

Unit: %

	Total			15-24 anos			25-34 anos			35-44 anos			45 e mais anos			15-64 anos
	HM	H	M	HM	H	M	HM	H	M	HM	H	M	HM	H	M	HM
Portugal	51,3	56,3	46,9	22,8	24,1	21,5	77,8	78,0	77,6	82,5	85,8	79,4	41,3	48,7	35,4	63,9
Continente	51,3	56,3	46,9	23,0	24,3	21,7	78,3	78,5	78,0	82,7	86,2	79,5	33,8	19,6	28,5	55,1
Norte	50,5	56,3	45,4	23,7	26,9	20,4	78,0	78,7	77,2	81,7	86,5	77,3	40,1	47,8	33,7	61,4
Centro	53,7	59,8	48,4	23,1	24,4	21,8	79,9	79,8	79,9	84,8	88,9	81,1	45,4	54,3	38,2	66,9
A. M. Lisboa	51,2	54,5	48,3	22,3	21,4	23,2	77,6	76,3	78,8	82,6	84,8	80,6	40,1	45,6	35,7	65,7
Alentejo	47,9	53,2	43,0	19,4	20,9	17,8	79,0	81,2	76,7	81,3	83,6	79,0	37,5	44,3	31,7	63,4
Algarve	51,9	54,9	49,1	26,3	22,9	29,9	76,1	79,7	72,6	82,9	83,3	82,5	41,3	46,3	36,9	65,6
R. A. Açores	51,7	57,6	46,1	22,0	§	§	72,3	73,2	71,4	77,7	79,7	75,7	43,7	54,6	34,1	59,7
R. A. Madeira	51,0	55,3	47,4	17,2	§	§	67,6	66,9	68,3	79,8	79,5	80,2	45,1	53,6	38,9	59,1

	Total			15-24 years			25-34 years			35-44 years			45 years and over			15-64 years
	MF	M	F	MF	M	F	MF	M	F	MF	M	F	MF	M	F	MF

© INE, I.P., Portugal, 2016. Informação disponível até 30 de setembro de 2016. Information available till 30th September, 2016.

Fonte: INE, I.P., Inquérito ao Emprego.

Source: Statistics Portugal, Labour Force Survey.

Nota: O Inquérito ao Emprego é um inquérito por amostragem, pelo que as estimativas obtidas envolvem uma margem de erro. O erro relativo de amostragem (coeficiente de variação) é diminuto na maioria das variáveis consideradas nesta publicação (<10%). Em alguns casos, nomeadamente em variáveis de menor expressão quantitativa, aquele limiar pode ser excedido. Os casos em que o coeficiente de variação excede ligeiramente os 20% (assinalados com o símbolo §) não são passíveis de divulgação.

Os dados foram calibrados tendo por referência as estimativas da população calculadas a partir dos resultados definitivos dos Censos 2011.

Note: The Labour Force Survey is a sample survey and the resulting estimates imply a certain inaccuracy. The relative standard deviation (coefficient of variation) is very small for the majority of variables considered in this publication (<10%). However, occasionally and especially for some variables of minor quantitative importance, it may exceed the threshold of 20%. When the threshold of 20% is slightly exceeded, data are marked (§) and not disclosed.

Data were recomputed from population estimates which, in turn, were calculated from the final results of Census 2011.

Para mais informação consulte / For more information see:

<http://www.ine.pt/xurl/ind/0006174>

II.5.6 - População ativa por NUTS II, segundo o grupo etário e o sexo, 2015

II.5.6 - Active population by NUTS II, according to age group and sex, 2015

Unidade: milhares

Unit: thousands

	Total			15-24 anos			25-34 anos			35-44 anos			45 e mais anos			15-64 anos
	HM	H	M	HM	H	M	HM	H	M	HM	H	M	HM	H	M	HM
Portugal	5 195,2	2 657,3	2 537,8	369,5	191,3	178,2	1 083,6	533,2	550,4	1 443,3	715,0	728,3	2 298,8	1 217,8	1 080,9	4 949,4
Continente	4 941,1	2 523,5	2 417,6	348,2	179,6	168,6	1 023,5	502,5	521,0	1 370,9	678,4	692,5	2 198,4	1 163,0	1 035,4	4 704,3
Norte	1 822,5	947,4	875,1	144,6	77,9	66,7	389,1	193,1	196,0	499,0	248,9	250,0	789,8	427,5	362,4	1 744,7
Centro	1 161,4	599,9	561,4	75,5	37,9	37,6	225,8	111,0	114,8	298,0	147,8	150,2	562,0	303,3	258,8	1 070,2
A. M. Lisboa	1 386,0	679,7	706,3	89,4	44,6	44,8	290,7	137,6	153,1	413,6	201,1	212,6	592,3	296,4	295,9	1 342,9
Alentejo	349,5	183,7	165,8	22,0	11,3	10,7	73,7	38,0	35,7	96,2	49,3	46,9	157,7	85,2	72,5	334,1
Algarve	221,7	112,8	108,9	16,7	7,9	8,8	44,3	22,8	21,5	64,1	31,3	32,8	96,6	50,7	45,8	212,5
R. A. Açores	122,3	67,7	54,6	11,4	6,5	4,9	31,6	16,5	15,1	34,4	18,0	16,4	44,9	26,7	18,2	119,1
R. A. Madeira	131,8	66,1	65,7	9,9	5,2	4,7	28,4	14,1	14,3	38,0	18,6	19,4	55,4	28,1	27,3	126,0

	Total			15-24 years			25-34 years			35-44 years			45 years and over			15-64 years
	MF	M	F	MF	M	F	MF	M	F	MF	M	F	MF	M	F	MF

© INE, I.P., Portugal, 2016. Informação disponível até 30 de setembro de 2016. Information available till 30th September, 2016.

Fonte: INE, I.P., Inquérito ao Emprego.

Source: Statistics Portugal, Labour Force Survey.

Nota: O Inquérito ao Emprego é um inquérito por amostragem, pelo que as estimativas obtidas envolvem uma margem de erro. O erro relativo de amostragem (coeficiente de variação) é diminuto na maioria das variáveis consideradas nesta publicação (<10%). Em alguns casos, nomeadamente em variáveis de menor expressão quantitativa, aquele limiar pode ser excedido. Os casos em que o coeficiente de variação excede ligeiramente os 20% (assinalados com o símbolo §) não são passíveis de divulgação.

Os dados foram calibrados tendo por referência as estimativas da população calculadas a partir dos resultados definitivos dos Censos 2011.

Note: The Labour Force Survey is a sample survey and the resulting estimates imply a certain inaccuracy. The relative standard deviation (coefficient of variation) is very small for the majority of variables considered in this publication (<10%). However, occasionally and especially for some variables of minor quantitative importance, it may exceed the threshold of 20%. When the threshold of 20% is slightly exceeded, data are marked (§) and not disclosed.

Data were recomputed from population estimates which, in turn, were calculated from the final results of Census 2011.

Para mais informação consulte / For more information see:

<http://www.ine.pt/xurl/nd/0006136>

II.5.7 - População empregada por NUTS II, segundo o grupo etário e o sexo, 2015

II.5.7 - Employed population by NUTS II, according to age group and sex, 2015

Unidade: milhares

Unit: thousands

	Total			15-24 anos			25-34 anos			35-44 anos			45 e mais anos			15-64 anos
	HM	H	M	HM	H	M	HM	H	M	HM	H	M	HM	H	M	HM
Portugal	4 548,7	2 334,3	2 214,4	251,5	134,7	116,7	942,0	465,0	477,1	1 295,9	645,9	650,0	2 059,3	1 088,8	970,5	4 309,0
Continente	4 329,6	2 220,4	2 109,1	238,3	127,5	110,8	892,5	439,7	452,8	1 231,5	613,9	617,6	1 967,2	1 039,3	927,9	4 098,8
Norte	1 573,3	823,0	750,3	97,1	56,2	40,9	337,2	168,1	169,1	449,5	227,1	222,4	689,5	371,6	317,9	1 497,1
Centro	1 054,3	548,0	506,3	53,8	28,7	25,1	199,3	98,2	101,1	276,1	138,5	137,6	525,1	282,6	242,5	964,1
A. M. Lisboa	1 205,0	590,7	614,3	61,8	29,7	32,1	254,5	120,3	134,2	364,4	177,4	186,9	524,4	263,3	261,0	1 164,8
Alentejo	303,0	161,1	141,9	13,8	7,6	6,2	62,8	33,2	29,6	84,4	43,2	41,2	142,0	77,1	64,9	287,8
Algarve	193,9	97,6	96,3	11,8	5,2	6,6	38,7	20,0	18,7	57,1	27,7	29,4	86,3	44,7	41,6	185,0
R. A. Açores	106,7	58,0	48,7	7,5	§	§	26,6	13,8	12,8	30,7	15,8	14,9	41,9	24,3	17,5	103,5
R. A. Madeira	112,4	55,9	56,5	5,7	§	§	22,9	11,5	11,5	33,6	16,2	17,4	50,2	25,1	25,1	106,7
	Total			15-24 years			25-34 years			35-44 years			45 years and over			15-64 years
	MF	M	F	MF	M	F	MF	M	F	MF	M	F	MF	M	F	MF

© INE, I.P., Portugal, 2016. Informação disponível até 30 de setembro de 2016. Information available till 30th September, 2016.

Fonte: INE, I.P., Inquérito ao Emprego.

Source: Statistics Portugal, Labour Force Survey.

Nota: O Inquérito ao Emprego é um inquérito por amostragem, pelo que as estimativas obtidas envolvem uma margem de erro. O erro relativo de amostragem (coeficiente de variação) é diminuto na maioria das variáveis consideradas nesta publicação (<10%). Em alguns casos, nomeadamente em variáveis de menor expressão quantitativa, aquele limiar pode ser excedido. Os casos em que o coeficiente de variação excede ligeiramente os 20% (assinalados com o símbolo §) não são passíveis de divulgação.

Os dados foram calibrados tendo por referência as estimativas da população calculadas a partir dos resultados definitivos dos Censos 2011.

Note: The Labour Force Survey is a sample survey and the resulting estimates imply a certain inaccuracy. The relative standard deviation (coefficient of variation) is very small for the majority of variables considered in this publication (<10%). However, occasionally and especially for some variables of minor quantitative importance, it may exceed the threshold of 20%. When the threshold of 20% is slightly exceeded, data are marked (§) and not disclosed.

Data were recomputed from population estimates which, in turn, were calculated from the final results of Census 2011.

Para mais informação consulte / For more information see:

<http://www.ine.pt/xurl/ind/0006137>

II.5.8 - População desempregada por NUTS II, segundo o grupo etário e o sexo, 2015

II.5.8 - Unemployed population by NUTS II, according to age group and sex, 2015

Unidade: milhares

Unit: thousands

	Total			15-24 anos			25-34 anos			35-44 anos			45 e mais anos			15-64 anos
	HM	H	M	HM	H	M	HM	H	M	HM	H	M	HM	H	M	HM
Portugal	646,5	323,0	323,5	118,1	56,6	61,5	141,5	68,2	73,3	147,5	69,2	78,3	239,5	129,1	110,4	640,3
Continente	611,5	303,1	308,4	109,9	52,1	57,8	131,1	62,8	68,2	139,4	64,5	74,9	231,2	123,7	107,5	605,5
Norte	249,2	124,4	124,8	47,5	21,6	25,9	51,9	25,1	26,8	49,4	21,8	27,6	100,4	55,9	44,5	247,6
Centro	107,0	51,9	55,1	21,7	9,2	12,6	26,5	12,9	13,7	21,9	9,3	12,6	36,9	20,6	16,3	106,1
A. M. Lisboa	181,0	89,0	92,0	27,6	15,0	12,7	36,2	17,3	18,9	49,3	23,6	25,6	67,9	33,1	34,9	178,1
Alentejo	46,5	22,6	23,9	8,2	§	4,5	10,8	4,8	6,1	11,8	6,1	5,7	15,7	8,1	7,6	46,3
Algarve	27,8	15,1	12,7	4,9	§	§	5,6	§	§	7,0	§	§	10,3	6,0	§	27,4
R. A. Açores	15,6	9,7	5,9	§	§	§	5,0	§	§	§	§	§	§	§	§	15,6
R. A. Madeira	19,4	10,2	9,2	§	§	§	5,5	§	§	§	§	§	5,3	§	§	19,3
	Total			15-24 years			25-34 years			35-44 years			45 years and over			15-64 years
	MF	M	F	MF	M	F	MF	M	F	MF	M	F	MF	M	F	MF

© INE, I.P., Portugal, 2016. Informação disponível até 30 de setembro de 2016. Information available till 30th September, 2016.

Fonte: INE, I.P., Inquérito ao Emprego.

Source: Statistics Portugal, Labour Force Survey.

Nota: O Inquérito ao Emprego é um inquérito por amostragem, pelo que as estimativas obtidas envolvem uma margem de erro. O erro relativo de amostragem (coeficiente de variação) é diminuto na maioria das variáveis consideradas nesta publicação (<10%). Em alguns casos, nomeadamente em variáveis de menor expressão quantitativa, aquele limiar pode ser excedido. Os casos em que o coeficiente de variação excede ligeiramente os 20% (assinalados com o símbolo §) não são passíveis de divulgação. Os dados foram calibrados tendo por referência as estimativas da população calculadas a partir dos resultados definitivos dos Censos 2011.

Note: The Labour Force Survey is a sample survey and the resulting estimates imply a certain inaccuracy. The relative standard deviation (coefficient of variation) is very small for the majority of variables considered in this publication (<10%). However, occasionally and especially for some variables of minor quantitative importance, it may exceed the threshold of 20%. When the threshold of 20% is slightly exceeded, data are marked (§) and not disclosed.

Data were recomputed from population estimates which, in turn, were calculated from the final results of Census 2011.

Para mais informação consulte / For more information see:

<http://www.ine.pt/xurl/ind/0006186>

II.5.9 - População inativa por NUTS II, segundo o grupo etário e o sexo, 2015

II.5.9 - Inactive population by NUTS II, according to age group and sex, 2015

Unidade: milhares

Unit: thousands

	Total			Menos de 15 anos	15-24 anos			25-34 anos			35-44 anos			45 e mais anos			15-64 anos
	HM	H	M	HM	HM	H	M	HM	H	M	HM	H	M	HM	H	M	HM
	Portugal	5 142,0	2 240,8	2 901,2	1 471,0	732,7	367,9	364,8	127,6	62,9	64,7	128,2	37,7	90,4	2 682,6	1 018,9	1 663,7
Continente	4 890,0	2 132,3	2 757,8	1 391,5	687,1	345,3	341,7	116,9	57,5	59,4	119,0	34,2	84,7	2 575,6	982,3	1 593,3	1 684,6
Norte	1 787,0	767,8	1 019,2	495,6	264,9	131,0	133,9	43,4	20,3	23,1	51,4	13,7	37,7	931,6	349,5	582,1	693,6
Centro	1 092,0	465,7	626,3	289,6	157,3	80,0	77,3	23,7	11,9	11,8	27,4	8,0	19,4	593,9	217,2	376,7	370,2
A. M. Lisboa	1 414,1	631,8	782,3	445,2	187,5	94,1	93,4	37,3	20,0	17,3	27,7	8,2	19,5	716,5	281,2	435,3	431,0
Alentejo	378,2	167,7	210,5	94,5	49,1	25,2	23,9	5,9	§	§	7,6	§	5,2	221,1	88,6	132,5	120,1
Algarve	218,7	99,3	119,4	66,6	28,2	15,0	13,2	6,5	§	§	4,8	§	§	112,5	45,8	66,7	69,8
R. A. Açores	125,0	53,9	71,1	41,0	22,7	10,9	11,7	5,2	§	§	5,2	§	§	51,1	17,9	33,2	54,3
R. A. Madeira	127,0	54,7	72,3	38,5	22,9	11,6	11,3	5,5	§	§	§	§	§	55,9	18,7	37,3	54,6
	Total			Under 15 years	15-24 years			25-34 years			35-44 years			45 years and over			15-64 years
	MF	M	F	MF	MF	M	F	MF	M	F	MF	M	F	MF	M	F	MF

© INE, I.P., Portugal, 2016. Informação disponível até 30 de setembro de 2016. Information available till 30th September, 2016.

Fonte: INE, I.P., Inquérito ao Emprego.

Source: Statistics Portugal, Labour Force Survey.

Nota: O Inquérito ao Emprego é um inquérito por amostragem, pelo que as estimativas obtidas envolvem uma margem de erro. O erro relativo de amostragem (coeficiente de variação) é diminuto na maioria das variáveis consideradas nesta publicação (<10%). Em alguns casos, nomeadamente em variáveis de menor expressão quantitativa, aquele limiar pode ser excedido. Os casos em que o coeficiente de variação excede ligeiramente os 20% (assinalados com o símbolo §) não são passíveis de divulgação. Os dados foram calibrados tendo por referência as estimativas da população calculadas a partir dos resultados definitivos dos Censos 2011.

Note: The Labour Force Survey is a sample survey and the resulting estimates imply a certain inaccuracy. The relative standard deviation (coefficient of variation) is very small for the majority of variables considered in this publication (<10%). However, occasionally and especially for some variables of minor quantitative importance, it may exceed the threshold of 20%. When the threshold of 20% is slightly exceeded, data are marked (§) and not disclosed.

Data were recomputed from population estimates which, in turn, were calculated from the final results of Census 2011.

Para mais informação consulte / For more information see:

<http://www.ine.pt/xurl/ind/0006173>

II.5.10 - População ativa por NUTS II, segundo o nível de escolaridade completo e o sexo, 2015

II.5.10 - Active population by NUTS II, according to level of education completed and sex, 2015

Unidade: milhares

Unit: thousands

	Total			Sem instrução	Básico - 1º Ciclo			Básico - 2º Ciclo			Básico - 3º Ciclo			Secundário e pós-secundário	Superior
	HM	H	M	HM	HM	H	M	HM	H	M	HM	H	M	HM	HM
Portugal	5 195,2	2 657,3	2 537,8	100,2	760,7	446,4	314,3	665,7	389,6	276,1	1 103,1	618,0	485,1	1 316,7	1 248,7
Continente	4 941,1	2 523,5	2 417,6	93,4	711,3	416,4	295,0	615,7	359,4	256,4	1 051,3	589,2	462,1	1 264,8	1 204,4
Norte	1 822,5	947,4	875,1	36,0	303,5	174,3	129,2	283,9	164,0	119,9	390,2	219,1	171,1	443,4	365,5
Centro	1 161,4	599,9	561,4	33,4	203,4	126,1	77,3	138,6	80,1	58,4	255,8	150,3	105,5	271,1	259,0
A. M. Lisboa	1 386,0	679,7	706,3	13,8	124,3	67,4	57,0	123,6	69,7	54,0	266,5	143,2	123,3	391,1	466,7
Alentejo	349,5	183,7	165,8	7,1	50,5	32,0	18,6	45,4	30,4	15,0	81,5	44,0	37,6	96,6	68,3
Algarve	221,7	112,8	108,9	§	29,6	16,6	12,9	24,2	15,1	9,1	57,3	32,7	24,6	62,5	45,0
R. A. Açores	122,3	67,7	54,6	§	20,6	13,9	6,8	26,4	16,0	10,4	27,6	16,3	11,3	24,3	20,4
R. A. Madeira	131,8	66,1	65,7	§	28,7	16,2	12,6	23,6	14,3	9,3	24,2	12,5	11,7	27,6	23,9

	Total			Un- educated	Basic education - 1st cycle			Basic education - 2nd cycle			Basic education - 3rd cycle			Secondary and post- secondary education	Tertiary education
	MF	M	F	MF	MF	M	F	MF	M	F	MF	M	F	MF	MF

© INE, I.P., Portugal, 2016. Informação disponível até 30 de setembro de 2016. Information available till 30th September, 2016.

Fonte: INE, I.P., Inquérito ao Emprego.

Source: Statistics Portugal, Labour Force Survey.

Nota: O Inquérito ao Emprego é um inquérito por amostragem, pelo que as estimativas obtidas envolvem uma margem de erro. O erro relativo de amostragem (coeficiente de variação) é diminuto na maioria das variáveis consideradas nesta publicação (<10%). Em alguns casos, nomeadamente em variáveis de menor expressão quantitativa, aquele limiar pode ser excedido. Os casos em que o coeficiente de variação excede ligeiramente os 20% (assinalados com o símbolo §) não são passíveis de divulgação. Os dados foram calibrados tendo por referência as estimativas da população calculadas a partir dos resultados definitivos dos Censos 2011.

Note: The Labour Force Survey is a sample survey and the resulting estimates imply a certain inaccuracy. The relative standard deviation (coefficient of variation) is very small for the majority of variables considered in this publication (<10%). However, occasionally and especially for some variables of minor quantitative importance, it may exceed the threshold of 20%. When the threshold of 20% is slightly exceeded, data are marked (§) and not disclosed.

Data were recomputed from population estimates which, in turn, were calculated from the final results of Census 2011.

Para mais informação consulte / For more information see:

<http://www.ine.pt/xurl/ind/0006136>

II.5.11 - População empregada por NUTS II, segundo a profissão principal (CPP-10), 2015

II.5.11 - Employed population by NUTS II, according to main occupation (ISCO-08), 2015

Unidade: milhares

Unit: thousands

	Total	Representantes do poder legislativo e de órgãos executivos, dirigentes, diretores/as e gestores/as executivos/as	Especialistas das atividades intelectuais e científicas	Técnicos/as e profissionais de nível intermédio	Pessoal administrativo	Trabalhadores/as dos serviços pessoais, de proteção e segurança e vendedores/as	Agricultores/as e trabalhadores/as qualificados/as da agricultura, da pesca e da floresta	Trabalhadores/as qualificados/as da indústria, construção e artifices	Operadores/as de instalações e máquinas e trabalhadores/as da montagem	Trabalhadores/as não qualificados	Forças armadas
	Total	Managers	Professionals	Technicians and associate professionals	Clerical support workers	Service and sale workers	Skilled agricultural, forestry and fishery workers	Craft and related trades workers	Plant and machine operators and assemblers	Elementary occupations	Armed forces
Portugal	4 548,7	296,3	807,9	513,5	344,0	775,5	322,3	565,4	397,9	497,6	28,2
Continente	4 329,6	290,4	773,8	486,9	331,4	728,0	296,4	544,5	387,5	463,5	27,3
Norte	1 573,3	102,6	223,4	175,2	107,5	226,2	113,7	255,6	192,3	171,0	5,8
Centro	1 054,3	56,7	161,0	89,2	76,5	190,7	127,7	146,9	103,5	97,7	§
A. M. Lisboa	1 205,0	94,8	322,1	168,3	112,4	209,2	20,9	88,3	53,3	120,2	15,5
Alentejo	303,0	20,3	42,4	34,6	22,4	53,1	20,8	36,6	29,7	41,8	§
Algarve	193,9	16,0	24,8	19,6	12,7	48,8	13,3	17,1	8,7	32,7	ə
R. A. Açores	106,7	§	16,1	15,5	5,8	21,0	12,0	11,5	4,9	16,4	§
R. A. Madeira	112,4	§	18,1	11,1	6,8	26,5	13,9	9,4	5,5	17,7	ə

© INE, I.P., Portugal, 2016. Informação disponível até 30 de setembro de 2016. Information available till 30th September, 2016.

Fonte: INE, I.P., Inquérito ao Emprego.

Source: Statistics Portugal, Labour Force Survey.

Nota: O Inquérito ao Emprego é um inquérito por amostragem, pelo que as estimativas obtidas envolvem uma margem de erro. O erro relativo de amostragem (coeficiente de variação) é diminuído na maioria das variáveis consideradas nesta publicação (<10%). Em alguns casos, nomeadamente em variáveis de menor expressão quantitativa, aquele limiar pode ser excedido. Os casos em que o coeficiente de variação excede ligeiramente os 20% (assinalados com o símbolo §) não são passíveis de divulgação. Os dados foram calibrados tendo por referência as estimativas da população calculadas a partir dos resultados definitivos dos Censos 2011.

Note: The Labour Force Survey is a sample survey and the resulting estimates imply a certain inaccuracy. The relative standard deviation (coefficient of variation) is very small for the majority of variables considered in this publication (<10%). However, occasionally and especially for some variables of minor quantitative importance, it may exceed the threshold of 20%. When the threshold of 20% is slightly exceeded, data are marked (§) and not disclosed.

Data were recomputed from population estimates which, in turn, were calculated from the final results of Census 2011.

Para mais informação consulte / For more information see:

<http://www.ine.pt/xurl/ind/0006139>

II.5.12 - População empregada por NUTS II, segundo a situação na profissão principal, a duração do trabalho e o sexo, 2015

II.5.12 - Employed population by NUTS II, according to occupational status, work duration and sex, 2015

Unidade: milhares

Unit: thousands

	Total	Situação na profissão, das quais							Duração de trabalho					Duração semanal habitual		
		Trabalhadores/as por conta de outrem				Trabalhadores/as por conta própria			Tempo completo			Tempo parcial		< 36 horas	36-40 horas	> 40 horas
		HM	H	M	Contrato sem termo	HM	H	M	HM	H	M	HM	Sub-emprego de trabalhadores/as a tempo parcial (15 a 74 anos)	HM		
Portugal	4 548,7	3 710,6	1 804,3	1 906,3	2 895,5	815,1	519,8	295,3	3 982,3	2 086,8	1 895,4	566,4	239,5	863,6	2 425,4	997,7
Continente	4 329,6	3 529,4	1 717,5	1 811,9	2 751,2	778,7	493,8	284,9	3 794,2	1 987,9	1 806,2	535,4	224,9	786,5	2 330,0	964,0
Norte	1 573,3	1 281,5	640,6	640,9	1 002,4	284,0	179,1	104,9	1 379,8	744,7	635,1	193,5	86,8	265,2	878,7	333,3
Centro	1 054,3	802,4	394,1	408,4	635,6	245,1	150,7	94,4	896,9	469,9	427,0	157,4	46,1	198,7	556,6	231,7
A. M. Lisboa	1 205,0	1 038,2	485,4	552,7	812,7	163,1	103,9	59,3	1 071,5	538,0	533,5	133,5	69,3	235,2	624,5	292,2
Alentejo	303,0	252,9	125,5	127,4	192,4	48,3	34,8	13,5	274,1	147,1	127,0	28,9	12,6	52,8	169,0	61,0
Algarve	193,9	154,5	72,0	82,5	108,2	38,1	25,3	12,9	171,9	88,2	83,7	22,0	10,2	34,5	101,2	45,6
R. A. Açores	106,7	87,5	43,1	44,4	68,9	18,3	14,2	§	93,8	52,1	41,8	12,9	6,3	36,0	47,0	17,9
R. A. Madeira	112,4	93,8	43,8	50,0	75,4	18,1	11,9	§	94,3	46,8	47,4	18,1	8,3	41,1	48,4	15,8

	Total	Occupational status, of which							Work duration					Usual weekly hours of work		
		Employees				Self-employed			Full-time			Part-time		< 36 hours	36-40 hours	> 40 hours
		MF	M	F	Unlimited duration contract	MF	M	F	MF	M	F	MF	Under-employed part-time workers (aged 15 to 74 years)	MF		

© INE, IP., Portugal, 2016. Informação disponível até 30 de setembro de 2016. Information available till 30th September, 2016.

Fonte: INE, IP., Inquérito ao Emprego.

Source: Statistics Portugal, Labour Force Survey.

Nota: O Inquérito ao Emprego é um inquérito por amostragem, pelo que as estimativas obtidas envolvem uma margem de erro. O erro relativo de amostragem (coeficiente de variação) é diminuto na maioria das variáveis consideradas nesta publicação (<10%). Em alguns casos, nomeadamente em variáveis de menor expressão quantitativa, aquele limiar pode ser excedido. Os casos em que o coeficiente de variação excede ligeiramente os 20% (assinalados com o símbolo §) não são passíveis de divulgação.

Os dados foram calibrados tendo por referência as estimativas da população calculadas a partir dos resultados definitivos dos Censos 2011. A variável "duração semanal habitual" não inclui os indivíduos que não responderam. Por essa razão, a soma do número de desempregadas/os por duração semanal habitual do trabalho pode ser menor do que o total de desempregadas/os.

Note: The Labour Force Survey is a sample survey and the resulting estimates imply a certain inaccuracy. The relative standard deviation (coefficient of variation) is very small for the majority of variables considered in this publication (<10%). However, occasionally and especially for some variables of minor quantitative importance, it may exceed the threshold of 20%. When the threshold of 20% is slightly exceeded, data are marked (§) and not disclosed.

Data were recomputed from population estimates which, in turn, were calculated from the final results of Census 2011. The "usual weekly hours of work" variable does not include individuals who did not answer. This is why the sum of the number of unemployed by usual weekly duration of work may be less than the total number of unemployed.

Para mais informação consulte / For more information see:

<http://www.ine.pt/xurl/ind/0006140>

<http://www.ine.pt/xurl/ind/0006141>

<http://www.ine.pt/xurl/ind/0006143>

<http://www.ine.pt/xurl/ind/0006161>

<http://www.ine.pt/xurl/ind/0006522>

II.5.13 - População empregada por NUTS II, segundo o setor de atividade principal (CAE-Rev.3) e o sexo, 2015

II.5.13 - Employed population by NUTS II, according to sector of main activity (CAE-Rev.3) and sex, 2015

Unidade: milhares

Unit: thousands

	Total			Primário CAE: A			Secundário CAE: B - F			Terciário CAE: G - U		
	HM	H	M	HM	H	M	HM	H	M	HM	H	M
Portugal	4 548,7	2 334,3	2 214,4	342,5	223,1	119,4	1 107,6	770,2	337,4	3 098,6	1 341,0	1 757,6
Continente	4 329,6	2 220,4	2 109,1	317,4	203,6	113,8	1 079,0	747,2	331,8	2 933,2	1 269,6	1 663,6
Norte	1 573,3	823,0	750,3	117,8	73,3	44,5	538,5	350,7	187,8	917,0	399,0	518,0
Centro	1 054,3	548,0	506,3	135,9	83,2	52,7	292,6	205,5	87,2	625,8	259,3	366,4
A. M. Lisboa	1 205,0	590,7	614,3	17,0	13,5	§	164,4	124,5	39,9	1 023,6	452,6	570,9
Alentejo	303,0	161,1	141,9	34,5	24,8	9,7	62,9	49,1	13,7	205,6	87,2	118,5
Algarve	193,9	97,6	96,3	12,1	8,7	§	20,6	17,4	§	161,2	71,5	89,8
R. A. Açores	106,7	58,0	48,7	12,1	10,9	§	16,5	12,9	§	78,1	34,2	43,9
R. A. Madeira	112,4	55,9	56,5	13,0	8,6	§	12,0	10,1	§	87,4	37,3	50,1
	Total			Primary CAE: A			Secondary CAE: B - F			Tertiary CAE: G - U		
	MF	M	F	MF	M	F	MF	M	F	MF	M	F

© INE, I.P., Portugal, 2016. Informação disponível até 30 de setembro de 2016. Information available till 30th September, 2016.

Fonte: INE, I.P., Inquérito ao Emprego.

Source: Statistics Portugal, Labour Force Survey.

Nota: O Inquérito ao Emprego é um inquérito por amostragem, pelo que as estimativas obtidas envolvem uma margem de erro. O erro relativo de amostragem (coeficiente de variação) é diminuto na maioria das variáveis consideradas nesta publicação (<10%). Em alguns casos, nomeadamente em variáveis de menor expressão quantitativa, aquele limiar pode ser excedido. Os casos em que o coeficiente de variação excede ligeiramente os 20% (assinalados com o símbolo §) não são passíveis de divulgação.

Os dados foram calibrados tendo por referência as estimativas da população calculadas a partir dos resultados definitivos dos Censos 2011.

Note: The Labour Force Survey is a sample survey and the resulting estimates imply a certain inaccuracy. The relative standard deviation (coefficient of variation) is very small for the majority of variables considered in this publication (<10%). However, occasionally and especially for some variables of minor quantitative importance, it may exceed the threshold of 20%. When the threshold of 20% is slightly exceeded, data are marked (§) and not disclosed.

Data were recomputed from population estimates which, in turn, were calculated from the final results of Census 2011.

Para mais informação consulte / For more information see:

<http://www.ine.pt/xurl/ind/0006138>

II.5.14 - População empregada no setor secundário por NUTS II, segundo o ramo de atividade económica (CAE-Rev.3), 2015

II.5.14 - Employed population in secondary sector by NUTS II, according to branch of economic activity (CAE-Rev.3), 2015

Unidade: milhares

Unit: thousands

	Total CAE: B - F	B + E	10-12	13-15	16-18	19-23	24-25	26-28; 33	29-30	31-32	F
Portugal	1 107,6	41,8	105,9	200,0	74,3	95,2	97,6	66,9	72,0	57,4	277,5
Continente	1 079,0	39,8	99,1	198,8	73,1	94,8	95,8	66,7	72,0	57,2	264,9
Norte	538,5	15,4	34,0	170,3	31,9	31,7	42,9	27,4	35,1	34,9	109,7
Centro	292,6	8,0	33,2	23,4	24,8	36,5	38,0	19,4	17,1	16,5	72,1
A. M. Lisboa	164,4	6,9	14,6	4,6	13,4	18,4	10,4	14,8	15,1	4,9	54,2
Alentejo	62,9	7,6	15,0	§	§	6,9	§	§	4,6	§	17,0
Algarve	20,6	§	§	§	§	§	§	§	§	§	11,8
R. A. Açores	16,5	§	5,1	§	§	§	§	§	ø	§	6,6
R. A. Madeira	12,0	§	§	§	§	§	§	§	ø	§	6,0

© INE, I.P., Portugal, 2016. Informação disponível até 30 de setembro de 2016. Information available till 30th September, 2016.

Fonte: INE, I.P., Inquérito ao Emprego.

Source: Statistics Portugal, Labour Force Survey.

Nota: O Inquérito ao Emprego é um inquérito por amostragem, pelo que as estimativas obtidas envolvem uma margem de erro. O erro relativo de amostragem (coeficiente de variação) é diminuto na maioria das variáveis consideradas nesta publicação (<10%). Em alguns casos, nomeadamente em variáveis de menor expressão quantitativa, aquele limiar pode ser excedido. Os casos em que o coeficiente de variação excede ligeiramente os 20% (assinalados com o símbolo §) não são passíveis de divulgação.

Os dados foram calibrados tendo por referência as estimativas da população calculadas a partir dos resultados definitivos dos Censos 2011.

Note: The Labour Force Survey is a sample survey and the resulting estimates imply a certain inaccuracy. The relative standard deviation (coefficient of variation) is very small for the majority of variables considered in this publication (<10%). However, occasionally and especially for some variables of minor quantitative importance, it may exceed the threshold of 20%. When the threshold of 20% is slightly exceeded, data are marked (§) and not disclosed.

Data were recomputed from population estimates which, in turn, were calculated from the final results of Census 2011.

II.5.15 - População empregada no setor terciário por NUTS II, segundo o ramo de atividade económica (CAE-Rev.3), 2015

II.5.15 - Employed population in tertiary sector by NUTS II, according to branch of economic activity (CAE-Rev.3), 2015

Unidade: milhares																Unit: thousands	
	Total CAE: G - U	G			H	I	J	K	L	M	N	O	P	Q	R	S - U	
		45	46	47													
Portugal	3 098,6	104,0	152,1	446,2	172,2	258,7	103,6	108,0	28,0	192,5	153,7	306,4	379,9	404,2	67,2	221,9	
Continente	2 933,2	99,6	148,0	423,1	162,7	239,8	100,8	105,1	27,3	188,1	145,3	282,0	357,5	382,3	63,4	208,2	
Norte	917,0	36,4	49,4	160,6	48,7	61,4	23,9	26,5	6,0	55,7	43,6	71,6	115,4	118,9	20,3	78,6	
Centro	625,8	25,1	37,8	89,6	36,9	51,4	13,4	15,4	§	28,2	18,8	60,4	84,3	109,8	8,9	42,1	
A. M. Lisboa	1 023,6	26,4	45,6	120,6	57,9	72,1	57,7	53,7	12,2	88,0	66,9	107,4	115,7	104,9	25,5	68,9	
Alentejo	205,6	7,5	9,4	27,0	12,6	19,3	§	6,5	§	8,2	7,4	28,8	27,0	32,6	§	11,5	
Algarve	161,2	§	5,7	25,2	6,7	35,7	§	§	§	8,1	8,5	13,9	15,2	16,1	5,3	7,0	
R. A. Açores	78,1	§	§	12,1	4,8	5,4	§	§	§	§	§	14,0	9,4	11,0	§	7,8	
R. A. Madeira	87,4	§	§	11,1	4,7	13,4	§	§	§	§	§	5,6	10,4	13,0	10,9	§	6,0

© INE, I.P., Portugal, 2016. Informação disponível até 30 de setembro de 2016. Information available till 30th September, 2016.

Fonte: INE, I.P., Inquérito ao Emprego.

Source: Statistics Portugal, Labour Force Survey.

Nota: O Inquérito ao Emprego é um inquérito por amostragem, pelo que as estimativas obtidas envolvem uma margem de erro. O erro relativo de amostragem (coeficiente de variação) é diminuto na maioria das variáveis consideradas nesta publicação (<10%). Em alguns casos, nomeadamente em variáveis de menor expressão quantitativa, aquele limiar pode ser excedido. Os casos em que o coeficiente de variação excede ligeiramente os 20% (assinalados com o símbolo §) não são passíveis de divulgação. Os dados foram calibrados tendo por referência as estimativas da população calculadas a partir dos resultados definitivos dos Censos 2011.

Note: The Labour Force Survey is a sample survey and the resulting estimates imply a certain inaccuracy. The relative standard deviation (coefficient of variation) is very small for the majority of variables considered in this publication (<10%). However, occasionally and especially for some variables of minor quantitative importance, it may exceed the threshold of 20%. When the threshold of 20% is slightly exceeded, data are marked (§) and not disclosed.

Data were recomputed from population estimates which, in turn, were calculated from the final results of Census 2011.

II.5.16 - População inativa por NUTS II, segundo a categoria e o sexo, 2015
II.5.16 - Inactive population by NUTS II, according to main status and sex, 2015

Unidade: milhares

Unit: thousands

	Total			Por categoria										Inati- vos/as à procura de emprego mas não disponí- veis	Inati- vos/as disponí- veis mas que não procu- ram emprego
				Domésti- cos/as		Estudantes			Reformados/as			Outros/as inativos/as			
	HM	H	M	HM	HM	H	M	HM	H	M	HM	H	M	HM	HM
Portugal	5 142,0	2 240,8	2 901,2	414,9	822,3	402,5	419,9	1 711,5	799,9	911,6	2 193,3	1 030,4	1 162,8	23,3	259,6
Continente	4 890,0	2 132,3	2 757,8	389,7	776,6	379,9	396,7	1 661,1	777,0	884,2	2 062,6	967,6	1 094,9	21,7	234,9
Norte	1 787,0	767,8	1 019,2	158,3	292,3	142,1	150,2	551,9	258,9	293,0	784,5	363,9	420,6	7,9	99,0
Centro	1 092,0	465,7	626,3	103,4	174,9	86,3	88,7	372,0	172,3	199,7	441,7	204,9	236,8	4,8	44,9
A. M. Lisboa	1 414,1	631,8	782,3	83,7	226,0	109,9	116,1	513,9	239,1	274,8	590,5	281,4	309,1	6,6	64,4
Alentejo	378,2	167,7	210,5	26,8	54,3	26,6	27,6	149,5	70,7	78,9	147,6	69,8	77,8	§	15,2
Algarve	218,7	99,3	119,4	17,5	29,1	15,0	14,1	73,8	36,1	37,7	98,3	47,7	50,6	§	11,5
R. A. Açores	125,0	53,9	71,1	16,9	22,4	11,1	11,3	19,1	11,3	7,9	66,6	31,4	35,2	§	11,7
R. A. Madeira	127,0	54,7	72,3	8,3	23,3	11,5	11,9	31,3	11,7	19,6	64,1	31,4	32,7	§	13,0

	Total			Main status										Inactive persons seeking work but not available to work	Inactive persons available to work but not seeking work
				Household duties		Students			Retired			Other inactive			
	MF	M	F	MF	MF	M	F	MF	M	F	MF	M	F	MF	MF

© INE, I.P., Portugal, 2016. Informação disponível até 30 de setembro de 2016. Information available till 30th September, 2016.

Fonte: INE, I.P., Inquérito ao Emprego.

Source: Statistics Portugal, Labour Force Survey.

Nota: O Inquérito ao Emprego é um inquérito por amostragem, pelo que as estimativas obtidas envolvem uma margem de erro. O erro relativo de amostragem (coeficiente de variação) é diminuto na maioria das variáveis consideradas nesta publicação (<10%). Em alguns casos, nomeadamente em variáveis de menor expressão quantitativa, aquele limiar pode ser excedido. Os casos em que o coeficiente de variação excede ligeiramente os 20% (assinalados com o símbolo §) não são passíveis de divulgação. Os dados foram calibrados tendo por referência as estimativas da população calculadas a partir dos resultados definitivos dos Censos 2011.

Note: The Labour Force Survey is a sample survey and the resulting estimates imply a certain inaccuracy. The relative standard deviation (coefficient of variation) is very small for the majority of variables considered in this publication (<10%). However, occasionally and especially for some variables of minor quantitative importance, it may exceed the threshold of 20%. When the threshold of 20% is slightly exceeded, data are marked (§) and not disclosed.

Data were recomputed from population estimates which, in turn, were calculated from the final results of Census 2011.

Para mais informação consulte / For more information see:

<http://www.ine.pt/xurl/ind/0006176>

<http://www.ine.pt/xurl/ind/0006510>

<http://www.ine.pt/xurl/ind/0006534>

II.5.17 - População desempregada por NUTS II, segundo os tipos de desemprego, 2015

II.5.17 - Unemployed population by NUTS II, according to types of unemployment, 2015

Unidade: milhares		Unit: thousands				
	<u>Total</u>	Com pelo menos a escolaridade obrigatória	Desempregados/as à procura de primeiro emprego	Desempregados/as à procura de novo emprego	Desempregados/as há menos de 1 ano	Desempregados/as há 1 ano ou mais
Portugal	646,5	454,3	80,3	566,2	235,9	410,6
Continente	611,5	435,4	75,3	536,3	224,7	386,8
Norte	249,2	167,7	35,4	213,8	82,8	166,4
Centro	107,0	80,8	16,8	90,2	41,6	65,4
A. M. Lisboa	181,0	135,3	15,7	165,3	67,7	113,3
Alentejo	46,5	31,5	5,3	41,2	20,0	26,5
Algarve	27,8	20,2	§	25,8	12,5	15,3
R. A. Açores	15,6	8,0	§	13,5	5,4	10,2
R. A. Madeira	19,4	10,9	§	16,4	5,8	13,6
	<u>Total</u>	Compulsory education at least	Unemployed - seeking first job	Unemployed - seeking a new job	Short-term unemployed (less than 1 year)	Long-term unemployed (1 year or over)

© INE, I.P., Portugal, 2016. Informação disponível até 30 de setembro de 2016. Information available till 30th September, 2016.

Fonte: INE, I.P., Inquérito ao Emprego.

Source: Statistics Portugal, Labour Force Survey.

Nota: O Inquérito ao Emprego é um inquérito por amostragem, pelo que as estimativas obtidas envolvem uma margem de erro. O erro relativo de amostragem (coeficiente de variação) é diminuto na maioria das variáveis consideradas nesta publicação (<10%). Em alguns casos, nomeadamente em variáveis de menor expressão quantitativa, aquele limiar pode ser excedido. Os casos em que o coeficiente de variação excede ligeiramente os 20% (assinalados com o símbolo §) não são passíveis de divulgação. Na série 1998 (de 1998 a 2010), nas rubricas "Desempregados há menos de 1 ano" e "Desempregados há 1 ano ou mais" não estão incluídos os indivíduos desempregados que já não procuram emprego, por já terem encontrado emprego e o qual vão iniciar nos próximos três meses. Por essa razão, a soma destas duas rubricas pode ser menor que o total de desempregados.

Os dados foram calibrados tendo por referência as estimativas da população calculadas a partir dos resultados definitivos dos Censos 2011.

Note: The Labour Force Survey is a sample survey and the resulting estimates imply a certain inaccuracy. The relative standard deviation (coefficient of variation) is very small for the majority of variables considered in this publication (<10%). However, occasionally and especially for some variables of minor quantitative importance, it may exceed the threshold of 20%. When the threshold of 20% is slightly exceeded, data are marked (§) and not disclosed. In the 1998 series (1998 to 2010), the items "Short-term unemployment (less than 1 year)" and "Long-term unemployment (1 year or over)" do not include unemployed individuals who are no longer seeking work, as they have found job and will start in the next three months. Therefore, the sum of these two items may be less than total number of unemployed individuals.

Data were recomputed from population estimates which, in turn, were calculated from the final results of Census 2011.

Para mais informação consulte / For more information see:

<http://www.ine.pt/xurl/ind/0006186>

II.5.18 - Variação média anual do índice de custo do trabalho (corrigido dos dias úteis) por NUTS II, 2015

II.5.18 - Labour cost index year-on-year rate of change (working days adjusted), by NUTS II, 2015

Unidade: %

Unit: %

	Total (B a S), excluindo a Administração Pública					
	<u>Componentes</u>			<u>Origem de variação</u>		
	Total	Custos salariais	Outros custos	Total	Custo médio por trabalhador/a	Horas efetivamente trabalhadas por trabalhador/a
Portugal	2,7	2,9	1,9	2,7	1,9	- 0,8
Continente	2,1	2,2	1,8	2,1	1,6	- 0,6
Norte	4,1	4,1	3,9	4,1	3,5	- 0,6
Centro	4,3	4,5	3,6	4,3	3,4	- 0,9
A. M. Lisboa	0,1	0,1	0,1	0,1	- 0,4	- 0,6
Alentejo	2,8	3,3	0,7	2,8	2,2	- 0,6
Algarve	2,5	2,7	1,5	2,5	2,2	- 0,4
R. A. Açores	1,6	1,9	0,2	1,6	0,6	- 1,0
R. A. Madeira	- 0,7	- 0,6	- 1,0	- 0,7	- 1,3	- 0,5

	Total (B to S), excluding Public Administration					
	<u>Components</u>			<u>Source of variation</u>		
	Total	Wage costs	Other costs	Total	Average cost per employee	Hours actually worked per employee

© INE, I.P., Portugal, 2016. Informação disponível até 30 de setembro de 2016. Information available till 30th September, 2016.

Fonte: INE, I.P., Índice de Custo do Trabalho e Inquérito ao Emprego.

Source: Statistics Portugal, Labour Cost Index and Labour Force Survey.

Nota: Os dados foram revistos com a implementação do novo Sistema Europeu de Contas 2010 (SEC 2010). Os hospitais EPE passaram a estar incluídos na Administração Pública.

Note: Data have been revised due to the implementation of the new European System of Accounts 2010 (ESA 2010). The EPE Hospitals, state-owned hospitals managed by a company indicated by the state, were included in Public Administration.

Para mais informação consulte / For more information see:

<http://www.ine.pt/xurl/ind/0007034>

<http://www.ine.pt/xurl/ind/0007050>

II.5.19 - Trabalhadores/as por conta de outrem nos estabelecimentos por município, segundo o setor de atividade (CAE-Rev.3) e o sexo, 2014

II.5.19 - Employees in establishments by municipality, according to sector of main activity (CAE-Rev.3) and sex, 2014

Unidade: N.º

Unit: No.

	Total			Primário CAE: A			Secundário CAE: B - F			Terciário CAE: G - U		
	HM	H	M	HM	H	M	HM	H	M	HM	H	M
Portugal	x	x	x	x	x	x	x	x	x	x	x	x
Continente	1 928 307	1 044 369	883 938	36 914	25 517	11 397	619 264	413 797	205 467	1 272 129	605 055	667 074
R. A. Madeira	41 254	21 837	19 417	546	436	110	7 521	6 242	1 279	33 187	15 159	18 028
Calheta	1 322	840	482	...	8	648	...	571	184	387
Câmara de Lobos	2 037	1 268	769	85	56	29	800	688	112	1 152	524	628
Funchal	27 124	13 808	13 316	287	259	28	3 216	2 665	551	23 621	10 884	12 737
Machico	2 082	1 125	957	...	8	538	...	1 398	579	819
Ponta do Sol	553	289	264	398	158	240
Porto Moniz	221	84	137	14	14	0	29	22	7	178	48	130
Ribeira Brava	1 500	827	673	0	0	0	502	455	47	998	372	626
Santa Cruz	4 648	2 745	1 903	119	80	39	1 078	839	239	3 451	1 826	1 625
Santana	459	168	291	4	4	0	88	51	37	367	113	254
São Vicente	404	209	195	298	121	177
Porto Santo	904	474	430	755	350	405
	Total			Primary CAE: A			Secondary CAE: B - F			Tertiary CAE: G - U		
	MF	M	F	MF	M	F	MF	M	F	MF	M	F

© INE, I.P., Portugal, 2016. Informação disponível até 30 de setembro de 2016. Information available till 30th September, 2016.

Fonte: Ministério do Trabalho, Solidariedade e Segurança Social, Quadros de Pessoal..

Source: Ministry of Labour, Solidarity and Social Security, Lists of personnel.

Nota: Os dados dizem respeito a trabalhadores/as por conta de outrem a tempo completo com remuneração completa.

Note: Data refers to full time employees with full remuneration.

II.5.20 - Ganho médio mensal dos/das trabalhadores/as por conta de outrem nos estabelecimentos por município, segundo o setor de atividade (CAE-Rev.3) e o sexo, 2014

II.5.20 - Mean monthly earning of employees in establishments by municipality, according to sector of main activity (CAE-Rev.3) and sex, 2014

Unidade: €

Unit: €

	Total			Primário CAE: A			Secundário CAE: B - F			Terciário CAE: G - U		
	HM	H	M	HM	H	M	HM	H	M	HM	H	M
Portugal	x	x	x	x	x	x	x	x	x	x	x	x
Continente	1 093,21	1 203,32	963,12	794,63	829,88	715,72	1 017,98	1 103,34	846,07	1 138,49	1 287,44	1 003,39
R. A. Madeira	1 057,98	1 164,65	938,02	733,78	743,02	697,16	1 100,42	1 132,41	944,29	1 053,70	1 190,05	939,04
Calheta	1 139,66	1 263,91	923,13	720,30	721,03	...	1 332,89	1 336,48	1 307,89	896,25	1 031,93	831,74
Câmara de Lobos	899,12	962,22	795,08	661,25	661,63	660,51	996,22	1 027,79	802,25	849,25	908,25	800,02
Funchal	1 091,48	1 203,01	975,82	738,85	733,10	792,08	1 186,73	1 222,89	1 011,81	1 082,79	1 209,32	974,67
Machico	1 055,06	1 216,92	864,78	1 109,12	1 238,27	...	1 113,50	1 153,80	954,08	1 026,49	1 275,27	850,62
Ponta do Sol	791,91	849,44	728,94	583,57	583,14	583,79	883,27	875,69	943,44	765,37	835,09	719,48
Porto Moniz	801,47	937,41	718,12	982,30	982,30	//	1 009,31	1 076,38	798,53	753,38	860,62	713,79
Ribeira Brava	798,94	835,34	754,20	//	//	//	790,55	799,49	704,02	803,15	879,19	757,97
Santa Cruz	1 064,11	1 153,55	935,11	738,24	763,14	687,18	954,75	989,26	833,63	1 109,51	1 246,14	955,99
Santana	828,36	1 007,75	724,79	616,32	616,32	//	881,99	1 019,99	691,79	817,81	1 016,09	729,60
São Vicente	863,04	943,21	777,11	564,70	781,33	800,74	683,15	894,28	1 051,00	787,15
Porto Santo	1 125,61	1 313,21	918,81	1 257,19	1 349,82	782,45	1 101,22	1 302,22	927,52

	Total			Primary CAE: A			Secondary CAE: B - F			Tertiary CAE: G - U		
	MF	M	F	MF	M	F	MF	M	F	MF	M	F

© INE, I.P., Portugal, 2016. Informação disponível até 30 de setembro de 2016. Information available till 30th September, 2016.

Fonte: Ministério do Trabalho, Solidariedade e Segurança Social, Quadros de Pessoal.

Source: Ministry of Labour, Solidarity and Social Security, Lists of personnel.

Nota: Os dados dizem respeito a trabalhadores/as por conta de outrem a tempo completo com remuneração completa.

Note: Data refers to full time employees with full remuneration.

Para mais informação consulte / For more information see:

<http://www.ine.pt/xurl/ind/0001982>

II.5.21 - Trabalhadores/as por conta de outrem nos estabelecimentos por município, segundo o escalão de pessoal da empresa, 2014

II.5.21 - Employees in establishments by municipality, according to employees size class, 2014

Unidade: N.º		Unit: No.						
	Total	Escalão de pessoal						
		1 - 9	10 - 19	20 - 49	50 - 99	100 - 249	250 - 499	500 e mais
Portugal	x	x	x	x	x	x	x	x
Continente	1 928 307	428 347	216 721	298 220	206 435	245 313	134 189	399 082
R. A. Madeira	41 254	8 513	4 855	7 067	5 074	4 805	2 461	8 479
Calheta	1 322	216	171	...	148	116	...	572
Câmara de Lobos	2 037	607	350	498	247	182	0	153
Funchal	27 124	5 149	2 924	4 052	3 385	3 201	2 211	6 202
Machico	2 082	530	305	488	263	173	81	242
Ponta do Sol	553	246	74	...	51	95	...	36
Porto Moniz	221	57	56	86	5	0	0	17
Ribeira Brava	1 500	366	191	295	100	345	0	203
Santa Cruz	4 648	864	580	1 087	608	625	86	798
Santana	459	147	73	25	147	11	0	56
São Vicente	404	171	64	145	4	0	0	20
Porto Santo	904	160	67	262	116	57	62	180
	Total	Employees size class						
		1 - 9	10 - 19	20 - 49	50 - 99	100 - 249	250 - 499	500 and over

© INE, I.P., Portugal, 2016. Informação disponível até 30 de setembro de 2016. Information available till 30th September, 2016.

Fonte: Ministério do Trabalho, Solidariedade e Segurança Social, Quadros de Pessoal..

Source: Ministry of Labour, Solidarity and Social Security, Lists of personnel.

Nota: Os dados dizem respeito a trabalhadores/as por conta de outrem a tempo completo com remuneração completa.

Note: Data refers to full time employees with full remuneration.

II.5.22 - Ganho médio mensal dos/das trabalhadores/as por conta de outrem nos estabelecimentos por município, segundo o escalão de pessoal da empresa, 2014

II.5.22 - Mean monthly earning of employees in establishments by municipality, according to employees size class, 2014

Unidade: €

Unit: €

	Total	Escalão de pessoal						
		1 - 9	10 - 19	20 - 49	50 - 99	100 - 249	250 - 499	500 e mais
Portugal	x	x	x	x	x	x	x	x
Continente	1 093,21	791,07	919,83	1 014,93	1 081,48	1 239,39	1 276,61	1 424,70
R. A. Madeira	1 057,98	827,43	921,65	995,84	1 099,42	1 062,46	1 135,49	1 369,47
Calheta	1 139,66	727,08	829,84	761,26	919,35	793,49	...	1 580,83
Câmara de Lobos	899,12	726,42	846,78	945,96	929,37	1 171,32	//	1 179,00
Funchal	1 091,48	886,56	960,39	1 035,70	1 146,14	1 124,92	1 161,02	1 287,95
Machico	1 055,06	784,76	1 049,05	1 212,58	1 498,68	847,23	923,14	1 047,56
Ponta do Sol	791,91	713,14	749,58	813,75	968,84	667,12	750,25	1 500,24
Porto Moniz	801,47	676,75	692,25	746,64	889,72	//	//	1 830,81
Ribeira Brava	798,94	702,92	755,10	826,87	795,50	746,41	//	1 063,66
Santa Cruz	1 064,11	751,41	898,95	920,77	922,83	1 027,06	928,29	1 869,28
Santana	828,36	752,60	749,71	622,70	812,13	1 149,43	//	1 201,13
São Vicente	863,04	714,15	738,37	891,11	1 486,14	//	//	2 206,77
Porto Santo	1 125,61	699,31	691,91	856,89	1 027,14	1 350,91	920,65	2 119,83
	Total	Employees size class						
		1 - 9	10 - 19	20 - 49	50 - 99	100 - 249	250 - 499	500 and over

© INE, I.P., Portugal, 2016. Informação disponível até 30 de setembro de 2016. Information available till 30th September, 2016.

Fonte: Ministério do Trabalho, Solidariedade e Segurança Social, Quadros de Pessoal..

Source: Ministry of Labour, Solidarity and Social Security, Lists of personnel.

Nota: Os dados dizem respeito a trabalhadores/as por conta de outrem a tempo completo com remuneração completa.

Note: Data refers to full time employees with full remuneration.

II.5.23 - Trabalhadores/as por conta de outrem nos estabelecimentos por município, segundo o nível de habilitações, 2014

II.5.23 - Employees in establishments by municipality, according to level of education, 2014

Unidade: N.º

Unit: No.

	Total	Nível de habilitações								
		Inferior ao 1º ciclo do ensino básico	1º ciclo do ensino básico	2º ciclo do ensino básico	3º ciclo do ensino básico	Ensino secundário	Bacharelato	Licenciatura	Mestrado	Doutoramento
Portugal	x	x	x	x	x	x	x	x	x	x
Continente	1 928 307	10 057	235 320	293 342	499 530	502 817	38 873	311 775	29 386	3 476
R. A. Madeira	41 254	432	6 216	6 972	11 212	10 944	450	4 659	299	23
Calheta	1 322	5	303	283	374	247	6	101	3	0
Câmara de Lobos	2 037	69	342	429	614	431	21	117
Funchal	27 124	270	3 896	4 144	7 050	7 488	330	3 672	226	16
Machico	2 082	14	347	348	603	518	28	204
Ponta do Sol	553	...	123	133	139	120	...	28	0	0
Porto Moniz	221	0	37	78	62	37	...	5	0	0
Ribeira Brava	1 500	16	251	392	401	336	3	91	10	0
Santa Cruz	4 648	35	619	846	1 440	1 280	45	347	28	...
Santana	459	...	64	91	158	97	6	29	...	0
São Vicente	404	...	65	67	126	118	0	24	...	0
Porto Santo	904	...	169	161	245	272	4	41	...	0
	Total	Level of education								
		Below basic education	Basic education - 1st cycle	Basic education - 2nd cycle	Basic education - 3rd cycle	Secondary	Bachelor degree	Graduate degree	Masters degree	PhD

© INE, I.P., Portugal, 2016. Informação disponível até 30 de setembro de 2016. Information available till 30th September, 2016.

Fonte: Ministério do Trabalho, Solidariedade e Segurança Social, Quadros de Pessoal..

Source: Ministry of Labour, Solidarity and Social Security, Lists of personnel.

Nota: Os dados dizem respeito a trabalhadores/as por conta de outrem a tempo completo com remuneração completa. O total inclui trabalhadores/as com nível de habilitação desconhecido.

Note: Data refers to full time employees with full remuneration. To total includes workers with qualification of unknown level.

II.5.24 - Ganho médio mensal dos/das trabalhadores/as por conta de outrem nos estabelecimentos por município, segundo o nível de habilitações, 2014

II.5.24 - Mean monthly earning of employees in establishments by municipality, according to level of education, 2014

Unidade: €

Unit: €

	Total	Nível de habilitações								
		Inferior ao 1º ciclo do ensino básico	1º ciclo do ensino básico	2º ciclo do ensino básico	3º ciclo do ensino básico	Ensino secundário	Bacharelato	Licenciatura	Mestrado	Doutoramento
Portugal	x	x	x	x	x	x	x	x	x	x
Continente	1 093,21	685,60	771,81	797,81	859,52	1 086,31	1 794,78	1 844,00	1 801,15	2 430,18
R. A. Madeira	1 057,98	794,03	870,46	867,20	894,48	1 063,50	1 809,68	1 873,64	1 798,86	1 775,45
Calheta	1 139,66	871,08	1 087,04	991,95	968,51	1 082,40	1 393,90	2 491,49	867,61	...
Câmara de Lobos	899,12	767,13	857,84	836,91	773,86	943,39	1 446,44	1 651,78	1 603,31	...
Funchal	1 091,48	817,23	870,18	884,88	921,12	1 061,37	1 770,65	1 864,11	1 708,96	2 174,20
Machico	1 055,06	815,27	837,74	837,59	854,00	1 112,05	2 549,04	1 798,49	4 188,10	...
Ponta do Sol	791,91	...	720,34	769,18	747,53	842,72	1 229,02	1 148,53	//	//
Porto Moniz	801,47	//	833,77	698,93	805,68	885,47	...	1 280,79	//	//
Ribeira Brava	798,94	658,47	780,72	732,35	728,84	827,41	895,23	1 319,80	1 176,35	//
Santa Cruz	1 064,11	766,18	849,83	862,97	888,51	1 180,34	1 870,85	2 114,59	1 684,57	922,95
Santana	828,36	611,42	713,48	747,72	734,17	896,66	1 741,68	1 481,28	...	//
São Vicente	863,04	...	714,13	731,29	787,12	1 039,73	//	1 103,17	...	//
Porto Santo	1 125,61	840,80	1 027,29	974,64	987,64	1 135,96	3 454,67	2 698,97	...	//
	Total	Level of education								
		Below basic education	Basic education - 1st cycle	Basic education - 2nd cycle	Basic education - 3rd cycle	Secondary	Bachelor degree	Graduate degree	Masters degree	PhD

© INE, I.P., Portugal, 2016. Informação disponível até 30 de setembro de 2016. Information available till 30th September, 2016.

Fonte: Ministério do Trabalho, Solidariedade e Segurança Social, Quadros de Pessoal..

Source: Ministry of Labour, Solidarity and Social Security, Lists of personnel.

Nota: Os dados dizem respeito a trabalhadores/as por conta de outrem a tempo completo com remuneração completa. O total inclui trabalhadores/as com nível de habilitação desconhecido.

Note: Data refers to full time employees with full remuneration. Total includes workers with qualification of unknown level.

II.5.25 - Trabalhadores/as por conta de outrem nos estabelecimentos por município, segundo a profissão principal (CPP-10), 2014

II.5.25 - Employees in establishments by municipality, according to main occupation (ISCO-08), 2014

Unidade: N.º

Unit: No.

	Total	Profissão principal								
		Representantes do poder legislativo e de órgãos executivos, dirigentes, diretores/as e gestores/as executivos/as	Especialistas das atividades intelectuais e científicas	Técnicos/as e profissionais de nível intermédio	Pessoal administrativo	Trabalhadores/as dos serviços pessoais, de proteção e segurança e vendedores/as	Agricultores/as e trabalhadores/as qualificados/as da agricultura, da pesca e da floresta	Trabalhadores/as qualificados/as da indústria, construção e artífices	Operadores/as de instalações e máquinas e trabalhadores/as da montagem	Trabalhadores/as não qualificados
Portugal	x	x	x	x	x	x	x	x	x	x
Continente	1 928 307	94 461	219 753	218 169	271 514	392 362	20 847	285 699	222 982	201 049
R. A. Madeira	41 254	1 462	3 678	3 706	6 028	12 953	410	4 222	2 727	6 044
Calheta	1 322	40	79	147	122	297	12	204	214	207
Câmara de Lobos	2 037	63	98	160	192	591	57	447	175	254
Funchal	27 124	1 035	2 999	2 461	4 183	8 657	184	2 029	1 577	3 982
Machico	2 082	77	178	195	252	592	11	237	223	314
Ponta do Sol	553	36	151	160	...	82	37	52
Porto Moniz	221	12	22	127	...	7	16	30
Ribeira Brava	1 500	33	62	109	134	574	3	298	93	194
Santa Cruz	4 648	158	188	380	748	1 288	112	774	321	678
Santana	459	12	18	47	44	195	7	28	16	92
São Vicente	404	11	16	29	45	149	10	52	17	73
Porto Santo	904	19	22	130	135	323	4	64	38	168
	Total	Main occupation								
		Managers	Professionals	Technicians and associate professionals	Clerical support workers	Service and sale workers	Skilled agricultural, forestry, and fishery workers	Craft and related trades workers	Plant and machine operators, and assemblers	Elementary occupations

© INE, I.P., Portugal, 2016. Informação disponível até 30 de setembro de 2016. Information available till 30th September, 2016.

Fonte: Ministério do Trabalho, Solidariedade e Segurança Social, Quadros de Pessoal..

Source: Ministry of Labour, Solidarity and Social Security, Lists of personnel.

Nota: Os dados dizem respeito a trabalhadores/as por conta de outrem a tempo completo com remuneração completa. O total inclui trabalhadores/as com profissão principal desconhecida.

Note: Data refers to full time employees with full remuneration. Total includes workers with main occupation unknown.

II.5.26 - Ganho médio mensal dos/das trabalhadores/as por conta de outrem nos estabelecimentos por município, segundo a profissão principal (CPP-10), 2014

II.5.26 - Mean monthly earning of employees in establishments by municipality, according to main occupation (ISCO-08), 2014

Unidade: €

Unit: €

	Total	Profissão principal								
		Representantes do poder legislativo e de órgãos executivos, dirigentes, diretores/as e gestores/as executivos/as	Especialistas das atividades intelectuais e científicas	Técnicos/as e profissionais de nível intermédio	Pessoal administrativo	Trabalhadores/as dos serviços pessoais, de proteção e segurança e vendedores/as	Agricultores/as e trabalhadores/as qualificados/as da agricultura, da pesca e da floresta	Trabalhadores/as qualificados/as da indústria, construção e artífices	Operadores/as de instalações e máquinas e trabalhadores/as da montagem	Trabalhadores/as não qualificados
Portugal	x	x	x	x	x	x	x	x	x	x
Continente	1 093,21	2 418,46	1 783,54	1 469,88	1 052,46	759,92	744,86	840,00	842,42	681,09
R. A. Madeira	1 057,98	2 505,57	1 744,66	1 463,88	1 084,18	763,95	709,43	962,87	979,87	765,77
Calheta	1 139,66	2 376,69	2 441,92	1 589,80	1 101,42	713,63	971,25	1 020,97	1 154,52	829,14
Câmara de Lobos	899,12	1 873,27	1 364,32	1 175,22	982,08	708,20	623,26	878,01	929,70	763,64
Funchal	1 091,48	2 672,79	1 740,24	1 443,19	1 083,10	776,84	734,77	1 038,71	991,88	743,62
Machico	1 055,06	2 777,32	1 927,56	1 263,76	1 090,93	696,48	756,71	964,83	920,40	827,33
Ponta do Sol	791,91	1 583,71	1 134,60	1 309,07	786,02	624,99	577,73	785,39	890,97	683,75
Porto Moniz	801,47	1 750,09	...	1 392,92	1 085,82	661,98	...	667,38	932,82	714,71
Ribeira Brava	798,94	1 595,18	1 321,63	1 005,85	946,84	680,15	656,00	742,05	779,50	728,39
Santa Cruz	1 064,11	1 925,04	1 801,19	1 879,64	1 183,58	820,10	693,41	898,73	957,83	834,78
Santana	828,36	2 303,02	1 509,80	986,24	962,94	688,35	648,42	831,43	664,37	695,70
São Vicente	863,04	2 402,11	1 219,74	1 081,51	1 054,62	746,76	666,82	741,60	739,62	724,53
Porto Santo	1 125,61	1 904,38	1 778,80	1 844,82	1 202,82	777,70	831,62	1 259,50	1 101,44	956,25
	Total	Main occupation								
		Managers	Professionals	Technicians and associate professionals	Clerical support workers	Service and sale workers	Skilled agricultural, forestry, and fishery workers	Craft and related trades workers	Plant and machine operators, and assemblers	Elementary occupations

© INE, I.P., Portugal, 2016. Informação disponível até 30 de setembro de 2016. Information available till 30th September, 2016.

Fonte: Ministério do Trabalho, Solidariedade e Segurança Social, Quadros de Pessoal.

Source: Ministry of Labour, Solidarity and Social Security, Lists of personnel.

Nota: Os dados dizem respeito a trabalhadores/as por conta de outrem a tempo completo com remuneração completa. O total inclui trabalhadores/as com profissão principal desconhecida.

Note: Data refers to full time employees with full remuneration. Total includes workers with main occupation unknown.



PROTEÇÃO SOCIAL SOCIAL PROTECTION

- II.6.1 – Indicadores de prestações sociais da Segurança Social por município, 2015
Social benefits of Social Security indicators by municipality, 2015
- II.6.2 – Pensionistas da Segurança Social por município, segundo o tipo de pensão, 2015
Social Security pensioners by municipality, according to the type of pension, 2015
- II.6.3 – Pensões da Segurança Social por município, segundo o tipo de pensão, 2015
Social Security pensions by municipality, according to the type of pension, 2015
- II.6.4 – Beneficiárias/os de subsídios de desemprego da Segurança Social por município, segundo o sexo e a idade, 2015
Recipients of unemployment benefit of Social Security by municipality, according to sex and age, 2015
- II.6.5 – Valor e número de dias de subsídios de desemprego da Segurança Social por município, segundo o sexo, 2015
Value and number of days of unemployment benefits of Social Security by municipality, according to sex, 2015
- II.6.6 – Principais prestações familiares da Segurança Social por município, 2015
Main family allowances of Social Security by municipality, 2015
- II.6.7 – Subsídios por doença da Segurança Social por município, segundo o sexo, 2015
Sickness benefits of Social Security by municipality, according to sex, 2015
- II.6.8 – Subsídio parental inicial da Segurança Social por município, segundo o sexo, 2015
Initial parental benefit of Social Security by municipality, according to sex, 2015
- II.6.9 – Beneficiárias/os do rendimento social de inserção por município, segundo o sexo e a idade, 2015
Recipients of social integration income by municipality, according to sex and age, 2015

II.6.1 - Indicadores de prestações sociais da Segurança Social por município, 2015

II.6.1 - Social benefits of Social Security indicators by municipality, 2015

	Valor médio anual das pensões				Valor médio de subsídios de desemprego			Valor médio de subsídios de doença	Número médio de dias de subsídios de desemprego			Número médio de dias de subsídios de doença
	Total	Invalidez	Velhice	Sobrevivência	HM	H	M		HM	H	M	
	€								dias			
Portugal	5 052	4 819	5 831	2 987	3 038	3 262	2 813	856	194	197	192	54
Continente	5 079	4 802	5 857	3 001	3 036	3 261	2 813	842	194	196	191	53
R. A. Madeira	4 407	4 948	5 129	2 640	3 278	3 476	3 019	1 333	214	219	207	80
Calheta	3 604	4 193	4 129	2 188	2 870	3 101	2 554	1 031	198	210	182	86
Câmara de Lobos	3 853	4 359	4 619	2 224	3 025	3 196	2 760	940	213	220	203	66
Funchal	4 916	5 208	5 731	2 987	3 528	3 749	3 284	1 241	222	226	217	67
Machico	4 555	5 665	5 147	2 714	3 118	3 279	2 764	2 088	201	202	199	115
Ponta do Sol	3 604	4 090	4 182	2 107	2 754	2 936	2 566	1 161	202	213	190	82
Porto Moniz	3 451	4 083	3 949	2 179	2 834	3 338	2 078	1 284	203	232	159	93
Ribeira Brava	3 836	4 737	4 449	2 106	3 392	3 684	2 820	1 170	231	244	207	90
Santa Cruz	4 357	5 087	5 049	2 658	3 322	3 448	3 174	1 297	212	213	210	77
Santana	3 544	4 079	4 109	2 165	2 894	3 125	2 608	1 352	209	218	199	115
São Vicente	3 609	4 200	4 177	2 243	2 868	3 146	2 416	1 862	200	217	171	151
Porto Santo	4 877	5 984	5 511	2 850	2 868	3 513	2 190	1 161	182	202	161	54

	Annual mean value of pensions				Mean value of unemployment benefits			Mean value of sickness benefits	Mean number of days of unemployment benefits			Mean number of days of sickness benefits
	Total	Disability	Old age	Survival	MF	M	F		MF	M	F	
	€								days			

© INE, I.P., Portugal, 2016. Informação disponível até 30 de setembro de 2016. Information available till 30th September, 2016.

Fonte: Ministério do Trabalho, Solidariedade e Segurança Social - Instituto de Informática, I.P..

Source: Ministry of Labour, Solidarity and Social Security - Institute for Informatics.

Nota: O valor médio anual das pensões inclui pensões processadas a pensionistas em 31 de dezembro adicionado das pensões processadas às/aos pensionistas suspensas/os ao longo do ano. Os montantes processados incluem todos os valores de pensões e complementos que a/o pensionista afeere.

Note: The annual mean value of pensions includes pensions paid to pensioners on December 31 added to the number of pensions paid to pensioners suspended during the year. The amounts include all paid values of pensions and supplements that the pensioner receives.

Para mais informação consulte / For more information see:

<http://www.ine.pt/xurl/ind/0008248>

II.6.2 - Pensionistas da Segurança Social por município, segundo o tipo de pensão, 2015

II.6.2 - Social Security pensioners by municipality, according to the type of pension, 2015

Unidade: N.º

Unit: No.

	Total		Invalidez		Velhice		Sobrevivência	
	Total	Pensionistas em 31 dez.	Total	Pensionistas em 31 dez.	Total	Pensionistas em 31 dez.	Total	Pensionistas em 31 dez.
Portugal	3 034 627	2 905 175	250 119	243 797	2 042 136	1 962 792	742 372	698 586
Continente	2 911 835	2 788 218	233 299	227 365	1 972 050	1 896 033	706 486	664 820
R. A. Madeira	70 697	67 355	8 266	8 074	42 523	40 544	19 908	18 737
Calheta	3 864	3 672	385	376	2 422	2 301	1 057	995
Câmara de Lobos	7 996	7 688	1 149	1 126	4 416	4 247	2 431	2 315
Funchal	31 036	29 526	3 411	3 324	19 049	18 135	8 576	8 067
Machico	6 105	5 870	866	846	3 569	3 444	1 670	1 580
Ponta do Sol	2 536	2 407	235	233	1 604	1 523	697	651
Porto Moniz	1 073	997	106	102	657	613	310	282
Ribeira Brava	4 039	3 821	490	480	2 433	2 295	1 116	1 046
Santa Cruz	8 090	7 712	1 014	993	4 718	4 497	2 358	2 222
Santana	2 779	2 628	295	289	1 680	1 593	804	746
São Vicente	1 968	1 880	200	194	1 188	1 141	580	545
Porto Santo	1 211	1 154	115	111	787	755	309	288

	Total		Disability		Old age		Survival	
	Total	Pensioners on 31 Dec.	Total	Pensioners on 31 Dec.	Total	Pensioners on 31 Dec.	Total	Pensioners on 31 Dec.

© INE, I.P., Portugal, 2016. Informação disponível até 30 de setembro de 2016. Information available till 30th September, 2016.

Fonte: Ministério do Trabalho, Solidariedade e Segurança Social - Instituto de Informática, I.P..

Source: Ministry of Labour, Solidarity and Social Security - Institute for Informatics.

Nota: O total de pensionistas corresponde ao número de pensionistas em 31 de dezembro adicionado do número de pensionistas suspensas/os ao longo do ano.

Note: The total for pensioners corresponds to the number of pensioners on December 31 added to the number of suspended pensioners during the year.

Para mais informação consulte / For more information see:

<http://www.ine.pt/xurl/ind/0008247>

II.6.3 - Pensões da Segurança Social por município, segundo o tipo de pensão, 2015

II.6.3 - Social Security pensions by municipality, according to the type of pension, 2015

Unidade: milhares de euros

Unit: thousand euros

	Total		Invalidez		Velhice		Sobrevivência	
	Total	Pensões em 31 dez.	Total	Pensões em 31 dez.	Total	Pensões em 31 dez.	Total	Pensões em 31 dez.
Portugal	15 330 973	15 084 422	1 205 342	1 190 695	11 908 165	11 726 858	2 217 467	2 166 868
Continente	14 790 108	14 554 164	1 120 202	1 106 454	11 550 094	11 375 975	2 119 812	2 071 735
R. A. Madeira	311 550	305 485	40 899	40 478	218 095	213 715	52 556	51 293
Calheta	13 927	13 602	1 614	1 606	10 000	9 746	2 313	2 250
Câmara de Lobos	30 812	30 287	5 009	4 974	20 398	20 017	5 406	5 296
Funchal	152 563	149 624	17 766	17 554	109 178	107 099	25 619	24 971
Machico	27 810	27 374	4 906	4 857	18 370	18 071	4 533	4 446
Ponta do Sol	9 138	8 941	961	960	6 709	6 548	1 469	1 432
Porto Moniz	3 703	3 581	433	428	2 594	2 506	676	646
Ribeira Brava	15 495	15 119	2 321	2 288	10 823	10 535	2 350	2 295
Santa Cruz	35 246	34 531	5 158	5 118	23 820	23 279	6 268	6 135
Santana	9 848	9 641	1 203	1 195	6 904	6 756	1 741	1 690
São Vicente	7 103	6 973	840	818	4 962	4 883	1 301	1 272
Porto Santo	5 906	5 812	688	680	4 337	4 273	881	859

	Total		Disability		Old age		Survival	
	Total	Pensions on 31 Dec.	Total	Pensions on 31 Dec.	Total	Pensions on 31 Dec.	Total	Pensions on 31 Dec.

© INE, I.P., Portugal, 2016. Informação disponível até 30 de setembro de 2016. Information available till 30th September, 2016.

Fonte: Ministério do Trabalho, Solidariedade e Segurança Social - Instituto de Informática, I.P..

Source: Ministry of Labour, Solidarity and Social Security - Institute for Informatics.

Nota: O total de pensões corresponde às pensões processadas a pensionistas em 31 de dezembro adicionadas das pensões processadas às/aos pensionistas suspensas/os ao longo do ano. Os montantes processados incluem todos os valores de pensões e complementos que a/o pensionista auferir.

Note: The total of pensions corresponds to the number of pensions paid to pensioners on December 31 added to the number of pensions paid to pensioners suspended during the year. The amounts include all paid values of pensions and supplements that the pensioner receives.

Para mais informação consulte / For more information see:

<http://www.ine.pt/xurl/ind/0008249>

II.6.4 - Beneficiárias/os de subsídios de desemprego da Segurança Social por município, segundo o sexo e a idade, 2015

II.6.4 - Recipients of unemployment benefits of Social Security by municipality, according to sex and age, 2015

Unidade: N.º

Unit: No.

	Total	Sexo				Idade					
		H		M		Menos de 25 anos	25-29 anos	30-39 anos	40-49 anos	50-54 anos	55 e mais anos
		Total	Novos beneficiários	Total	Novas beneficiárias						
Portugal	524 791	263 413	95 523	261 378	103 662	27 357	55 088	128 309	127 810	66 638	119 589
Continente	496 861	246 995	90 125	249 866	99 387	25 936	51 846	120 716	120 443	62 974	114 946
R. A. Madeira	14 664	8 312	2 709	6 352	2 264	669	1 395	3 727	3 988	2 045	2 840
Calheta	366	211	87	155	58	17	49	93	113	44	50
Câmara de Lobos	2 249	1 365	441	884	365	141	274	568	626	296	344
Funchal	5 797	3 035	954	2 762	933	246	551	1 412	1 472	828	1 288
Machico	1 694	1 163	375	531	174	70	132	342	491	288	371
Ponta do Sol	366	186	54	180	68	24	45	105	86	54	52
Porto Moniz	85	51	22	34	12	19	21	18	14
Ribeira Brava	691	457	120	234	76	25	43	174	215	99	135
Santa Cruz	2 408	1 295	465	1 113	386	99	187	726	716	282	398
Santana	313	173	54	140	50	10	32	80	76	49	66
São Vicente	189	117	31	72	31	57	44	28	39
Porto Santo	506	259	106	247	111	30	55	151	128	59	83

	Total	Sex				Age					
		M		F		Under 25 years	25-29 years	30-39 years	40-49 years	50-54 years	55 years and over
		Total	New recipients	Total	New recipients						

© INE, I.P., Portugal, 2016. Informação disponível até 30 de setembro de 2016. Information available till 30th September, 2016.

Fonte: Ministério do Trabalho, Solidariedade e Segurança Social - Instituto de Informática, I.P..

Source: Ministry of Labour, Solidarity and Social Security - Institute for Informatics.

Nota: Inclui beneficiárias/os de subsídio de desemprego, subsídio social de desemprego inicial, subsídio social de desemprego subsequente e prolongamento de subsídio social de desemprego.

O total de Portugal inclui beneficiárias/os de prestações de desemprego com residência não determinada.

Informação disponível à data de 15 de abril de 2016.

Note: Data include unemployment benefit, initial unemployment social benefit, unemployment social benefit following the unemployment benefit and extension of unemployment social benefit.

Total for Portugal includes recipients of unemployment benefit whose residence is unknown.

Information available on April 15th, 2016.

II.6.5 - Valor e número de dias de subsídios de desemprego da Segurança Social por município, segundo o sexo, 2015

II.6.5 - Value and number of days of unemployment benefits of Social Security by municipality, according to sex, 2015

	Valores processados			Dias processados		
	HM	H	M	HM	H	M
	milhares de euros			N.º		
Portugal	1 594 416	859 174	735 242	101 957 730	51 891 564	50 066 166
Continente	1 508 437	805 538	702 899	96 178 505	48 379 965	47 798 540
R. A. Madeira	48 074	28 895	19 179	3 132 998	1 819 449	1 313 549
Calheta	1 050	654	396	72 444	44 286	28 158
Câmara de Lobos	6 803	4 363	2 440	479 712	300 468	179 244
Funchal	20 450	11 379	9 070	1 284 337	685 533	598 804
Machico	5 282	3 814	1 468	340 520	234 949	105 571
Ponta do Sol	1 008	546	462	73 910	39 646	34 264
Porto Moniz	241	170	71	17 251	11 837	5 414
Ribeira Brava	2 344	1 684	660	159 935	111 425	48 510
Santa Cruz	7 998	4 465	3 533	509 464	275 779	233 685
Santana	906	541	365	65 536	37 675	27 861
São Vicente	542	368	174	37 710	25 407	12 303
Porto Santo	1 451	910	541	92 179	52 444	39 735

	Values paid			Days subsidized		
	MF	M	F	MF	M	F
	thousand euros			No.		

© INE, I.P., Portugal, 2016. Informação disponível até 30 de setembro de 2016. Information available till 30th September, 2016.

Fonte: Ministério do Trabalho, Solidariedade e Segurança Social - Instituto de Informática, I.P..

Source: Ministry of Labour, Solidarity and Social Security - Institute for Informatics.

Nota: Inclui dados de subsídio de desemprego, subsídio social de desemprego inicial, subsídio social de desemprego subsequente e prolongamento de subsídio social de desemprego.

O total de Portugal inclui beneficiárias/os de prestações de desemprego com residência não determinada.

Informação disponível à data de 15 de abril de 2016.

Note: Data include unemployment benefit, initial unemployment social benefit, unemployment social benefit following the unemployment benefit and extension of unemployment social benefit.

Total for Portugal includes recipients of unemployment benefit whose residence is unknown.

Information available on April 15th 2016.

II.6.6 - Principais prestações familiares da Segurança Social por município, 2015

II.6.6 - Main family allowances of Social Security by municipality, 2015

	Abono de família para crianças e jovens			Subsídio por assistência de 3ª pessoa			Subsídio mensal vitalício			Subsídio de funeral	
	Beneficiárias/os	Descendentes ou equiparadas/os	Valor processado	Beneficiárias/os	Descendentes ou equiparadas/os	Valor processado	Beneficiárias/os	Descendentes ou equiparadas/os	Valor processado	Beneficiárias/os	Valor processado
	N.º		milhares de euros	N.º		milhares de euros	N.º		milhares de euros	N.º	milhares de euros
Portugal	831 948	1 244 842	591 291	12 791	13 088	13 251	13 008	13 564	30 780	10 220	2 213
Continente	780 392	1 159 551	551 010	11 771	11 988	12 129	12 067	12 479	28 298	9 450	2 029
R. A. Madeira	20 520	31 913	15 281	450	465	477	462	483	1 108	138	33
Calheta	823	1 351	646	18	18	19	15	16	37	6	1
Câmara de Lobos	3 972	6 613	3 207	90	99	103	64	74	171	7	1
Funchal	7 181	10 876	5 290	165	169	175	217	224	511	63	16
Machico	1 819	2 695	1 244	56	57	57	34	34	78	8	2
Ponta do Sol	802	1 307	611	7	7	8	16	17	40	5	1
Porto Moniz	158	242	111	3	3	3	4	4	9	5	1
Ribeira Brava	1 188	1 900	886	30	30	31	45	45	104	10	2
Santa Cruz	3 323	5 038	2 391	56	57	55	43	44	101	22	5
Santana	516	801	392	10	10	10	13	14	32
São Vicente	363	557	257	11	11	12	11	11	25	7	1
Porto Santo	375	533	247	4	4	4	0	0	0
	Child benefit			Allow ance for assistance by a third party			Monthly living allow ance			Funeral grant	
	Recipients	Descendants or equal status	Value paid	Recipients	Descendants or equal status	Value paid	Recipients	Descendants or equal status	Value paid	Recipients	Value paid
	No.		thousand euros	No.		thousand euros	No.		thousand euros	No.	thousand euros

© INE, I.P., Portugal, 2016. Informação disponível até 30 de setembro de 2016. Information available till 30th September, 2016.

Fonte: Ministério do Trabalho, Solidariedade e Segurança Social - Instituto de Informática, I.P..

Source: Ministry of Labour, Solidarity and Social Security - Institute for Informatics.

Nota: O total de Portugal inclui beneficiárias/os de prestações familiares com residência não determinada. Informação disponível à data de 1 de abril de 2016.

Note: Total for Portugal includes recipients of family allowances whose residence is unknown. Information available on April 1st, 2016.

II.6.7 - Subsídios por doença da Segurança Social por município, segundo o sexo, 2015

II.6.7 - Sickness benefits of Social Security by municipality, according to sex, 2015

	Beneficiárias/os			Dias processados			Valores processados		
	HM	H	M	HM	H	M	HM	H	M
	N.º						milhares de euros		
Portugal	555 535	221 189	334 346	30 069 124	12 232 851	17 836 273	475 413	225 051	250 362
Continente	534 096	211 695	322 401	28 513 899	11 530 823	16 983 076	449 633	211 116	238 517
R. A. Madeira	9 349	4 147	5 202	746 528	334 983	411 545	12 466	6 990	5 476
Calheta	285	120	165	24 389	8 415	15 974	294	135	159
Câmara de Lobos	1 131	504	627	75 149	33 965	41 184	1 063	602	461
Funchal	3 768	1 541	2 227	251 434	109 575	141 859	4 676	2 478	2 198
Machico	1 283	760	523	147 864	86 302	61 562	2 679	1 967	712
Ponta do Sol	232	112	120	19 138	8 338	10 800	269	133	136
Porto Moniz	82	33	49	7 609	2 996	4 613	105	52	53
Ribeira Brava	390	179	211	35 219	15 406	19 813	456	243	214
Santa Cruz	1 614	658	956	124 182	48 227	75 955	2 094	979	1 114
Santana	202	88	114	23 160	8 299	14 861	273	130	143
São Vicente	194	70	124	29 271	9 090	20 181	361	154	208
Porto Santo	168	82	86	9 113	4 370	4 743	195	117	78

	Recipients			Days subsidized			Values paid		
	MF	M	F	MF	M	F	MF	M	F
	No.						thousand euros		

© INE, I.P., Portugal, 2016. Informação disponível até 30 de setembro de 2016. Information available till 30th September, 2016.

Fonte: Ministério do Trabalho, Solidariedade e Segurança Social - Instituto de Informática, I.P..

Source: Ministry of Labour, Solidarity and Social Security - Institute for Informatics.

Nota: Inclui subsídio de doença, concessão provisória de subsídio de doença, subsídio de tuberculose e subsídio de doença profissional.

O total de Portugal inclui beneficiárias/os de subsídios de doença com residência não determinada.

Informação disponível à data de 15 de abril de 2016.

Note: Data include sickness benefit, temporary sickness benefit, tuberculosis benefit and occupational disease benefit.

Total for Portugal includes recipients of sickness benefits whose residence is unknown.

Information available on April 15th, 2016.

II.6.8 - Subsídio parental inicial da Segurança Social por município, segundo o sexo, 2015

II.6.8 - Initial parental benefits of Social Security by municipality, according to sex, 2015

	Beneficiárias/os			<u>Dias processados</u>			Valores processados		
	HM	H	M	HM	H	M	HM	H	M
	Nº						milhares de euros		
Portugal	161 505	71 377	90 128	11 706 912	1 867 098	9 839 814	288 123	63 213	224 909
Continente	153 146	67 629	85 517	11 123 020	1 768 563	9 354 457	274 499	60 093	214 407
R. A. Madeira	3 427	1 538	1 889	248 810	42 309	206 501	6 168	1 344	4 824
Calheta	117	57	60	7 687	1 223	6 464	161	33	127
Câmara de Lobos	523	245	278	36 949	6 311	30 638	678	148	529
Funchal	1 327	591	736	97 252	16 568	80 684	2 753	611	2 141
Machico	234	103	131	17 405	2 984	14 421	425	83	342
Ponta do Sol	95	41	54	7 736	1 086	6 650	135	23	111
Porto Moniz	27	12	15	1 804	251	1 553	39	6	33
Ribeira Brava	146	68	78	10 767	1 991	8 776	221	59	162
Santa Cruz	776	344	432	55 692	9 946	45 746	1 457	332	1 124
Santana	83	36	47	6 339	904	5 435	123	21	102
São Vicente	45	18	27	3 201	486	2 715	65	10	55
Porto Santo	54	23	31	3 978	559	3 419	112	17	96

	Recipients			<u>Days subsidized</u>			Values paid		
	MF	M	F	MF	M	F	MF	M	F
	No.						thousand euros		

© INE, I.P., Portugal, 2016. Informação disponível até 30 de setembro de 2016. Information available till 30th September, 2016.

Fonte: Ministério do Trabalho, Solidariedade e Segurança Social - Instituto de Informática, I.P..

Source: Ministry of Labour, Solidarity and Social Security - Institute for Informatics.

Nota: O total de Portugal inclui beneficiárias/os com residência não determinada.

Em maio de 2009, pelo Decreto-Lei nº 91/2009 de 09/04/2009, entrou em vigor o novo subsídio parental que inclui o subsídio parental inicial (mãe e pai) e o subsídio social parental inicial (mãe e pai).

Informação disponível à data de 15 de abril de 2016.

Note: Total for Portugal includes recipients whose residence is unknown.

From May 2009 onwards, a new parental benefit including the initial parental benefit (mother and father) and initial parental social benefit (mother and father) was established by the Decree-Law nº 91/2009 from 9th April, 2009.

Information available on April 15th, 2016.

Para mais informação consulte / For more information see:

<http://www.ine.pt/xurl/ind/0008250>

II.6.9 - Beneficiárias/os do rendimento social de inserção por município, segundo o sexo e a idade, 2015

II.6.9 - Recipients of social integration income by municipality, according to sex and age, 2015

Unidade: N.º

Unit: No.

	Total	Sexo		Idade			
		H	M	Menos de 25 anos	25-39 anos	40-54 anos	55 e mais anos
Portugal	295 704	146 192	149 512	126 877	54 658	72 975	41 194
Continente	264 991	130 545	134 446	111 761	47 785	66 623	38 822
R. A. Madeira	6 662	3 347	3 315	2 848	1 174	1 783	857
Calheta	271	141	130	110	49	68	44
Câmara de Lobos	853	420	433	425	146	208	74
Funchal	3 521	1 782	1 739	1 480	647	956	438
Machico	525	272	253	218	81	152	74
Ponta do Sol	152	68	84	61	22	33	36
Porto Moniz	28	18	10	3	7	10	8
Ribeira Brava	176	87	89	73	16	54	33
Santa Cruz	771	372	399	342	150	188	91
Santana	233	113	120	92	37	66	38
São Vicente	32	18	14	9	5	10	8
Porto Santo	100	56	44	35	14	38	13

	Total	Sex		Age			
		M	F	Under 25 years	25-39 years	40-54 years	55 years and over

© INE, I.P., Portugal, 2016. Informação disponível até 30 de setembro de 2016. Information available till 30th September, 2016.

Fonte: Ministério do Trabalho, Solidariedade e Segurança Social - Instituto de Informática, I.P..

Source: Ministry of Labour, Solidarity and Social Security - Institute for Informatics.

Nota: O total de Portugal inclui beneficiárias/os com residência não determinada.

Informação disponível à data de 15 de abril de 2016.

Note: Total for Portugal includes recipients whose residence is unknown.

Information available on April 15th, 2016.

Para mais informação consulte / For more information see:

<http://www.ine.pt/xurl/ind/0008251>

A ATIVIDADE ECONÓMICA

ECONOMIC ACTIVITY



III

- III.1 Contas Regionais Regional Accounts
- III.2 Preços Prices
- III.3 Empresas e Estabelecimentos Enterprises and Establishments
- III.4 Comércio Internacional International Trade
- III.5 Agricultura e Floresta Agriculture and Forestry
- III.6 Pesca Fishery
- III.7 Energia Energy
- III.8 Construção e Habitação Construction and Housing
- III.9 Transportes Transport
- III.10 Comunicações Communication
- III.11 Turismo Tourism
- III.12 Setor Monetário e Financeiro Monetary and Financial Sector
- III.13 Serviços Prestados às Empresas Business Services
- III.14 Ciência e Tecnologia Science and Technology
- III.15 Sociedade de Informação Information Society



III.1

CONTAS REGIONAIS REGIONAL ACCOUNTS

- III.1.1 – Indicadores de contas regionais por NUTS III, 2014 e 2015 Pe
Regional accounts indicators by NUTS III, 2014 and 2015 Pe
- III.1.2 – Indicadores de contas regionais por NUTS II e atividade económica, 2014
Regional accounts indicators by NUTS II and economic activity, 2014
- III.1.3 – Principais agregados de contas regionais por NUTS III, 2014 e 2015 Pe
Main regional accounts aggregates by NUTS III, 2014 and 2015 Pe
- III.1.4 – Valor acrescentado bruto e emprego total por NUTS II e atividade económica, 2014
Gross value added and total employment by NUTS II and economic activity, 2014
- III.1.5 – Valor acrescentado bruto e emprego total por NUTS III e atividade económica, 2014 e 2015 Pe
Gross value added and total employment by NUTS III and economic activity, 2014 and 2015 Pe

III.1.1 - Indicadores de contas regionais por NUTS III, 2014 e 2015 Pe

III.1.1 - Regional accounts indicators by NUTS III, 2014 and 2015 Pe

	PIB				Produtividade aparente do trabalho (VAB/ Emprego)	Remuneração média	RDB das famílias per capita	FBCF no total do VAB	PIB				Produtividade aparente do trabalho (VAB/ Emprego)		
	Em % do total de Portugal	per capita							Em % do total de Portugal	per capita					
		Em valor	Índice de disparidade (Portugal=100)	Índice de disparidade (UE28=100)						Em valor	Índice de disparidade (Portugal=100)	Índice de disparidade (UE28=100)			
		%	milhares de euros	%						milhares de euros	%	milhares de euros		%	
2014								2015 Pe							
Portugal	100,0	16,641	100,0	76,8	33,540	20 194	11 225	17,2	100,0	17,333	100,0	76,8	34,226		
Continente	95,5	16,697	100,3	77,0	33,577	20 247	11 228	17,3	95,6	17,409	100,4	77,1	34,269		
Norte	29,3	13,976	84,0	64,5	28,670	17 734	9 741	18,8	29,5	14,650	84,5	64,9	29,294		
Alto Minho	1,8	12,811	77,0	59,1	29,767	16 825	x	x	1,8	13,315	76,8	59,0	30,298		
Cávado	3,1	13,335	80,1	61,5	26,244	16 813	x	x	3,2	14,021	80,9	62,1	26,975		
Ave	3,3	13,652	82,0	63,0	28,002	15 760	x	x	3,4	14,477	83,5	64,2	28,591		
A. M. Porto	15,7	15,647	94,0	72,2	31,935	19 242	x	x	15,8	16,374	94,5	72,6	32,628		
Alto Tâmega	0,6	11,156	67,0	51,5	27,655	17 281	x	x	0,6	11,499	66,3	51,0	28,370		
Tâmega e Sousa	2,6	10,418	62,6	48,1	23,242	14 587	x	x	2,6	10,972	63,3	48,6	23,539		
Douro	1,4	12,152	73,0	56,1	20,554	17 426	x	x	1,4	12,607	72,7	55,9	20,820		
Terras de Trás-os-Montes	0,9	13,197	79,3	60,9	24,945	17 862	x	x	0,9	13,859	80,0	61,4	26,304		
Centro	18,9	14,359	86,3	66,2	29,020	18 330	10 464	16,8	18,9	15,026	86,7	66,6	29,985		
Oeste	2,8	13,672	82,2	63,1	23,567	17 115	x	x	2,9	14,342	82,7	63,6	25,362		
Região de Aveiro	3,3	15,815	95,0	73,0	31,215	18 757	x	x	3,4	16,711	96,4	74,0	32,208		
Região de Coimbra	3,8	14,780	88,8	68,2	31,381	19 525	x	x	3,8	15,358	88,6	68,1	32,007		
Região de Leiria	2,8	16,664	100,1	76,9	32,224	18 678	x	x	2,8	17,522	101,1	77,6	33,026		
Viseu Dão Lafões	1,9	12,746	76,6	58,8	28,349	17 738	x	x	1,9	13,264	76,5	58,8	29,067		
Beira Baixa	0,8	15,469	93,0	71,4	30,210	18 053	x	x	0,8	16,466	95,0	73,0	31,138		
Médio Tejo	1,9	13,875	83,4	64,0	31,950	18 284	x	x	1,9	14,303	82,5	63,4	32,456		
Beiras e Serra da Estrela	1,5	11,258	67,7	51,9	24,038	17 185	x	x	1,5	11,757	67,8	52,1	24,533		
A. M. Lisboa	36,5	22,502	135,2	103,8	42,511	24 798	13 806	15,6	36,4	23,246	134,1	103,0	42,985		
Alentejo	6,4	15,040	90,4	69,4	34,310	18 554	10 642	20,9	6,4	15,730	90,7	69,7	35,146		
Alentejo Litoral	1,1	20,226	121,5	93,3	42,567	20 074	x	x	1,1	21,091	121,7	93,5	44,055		
Baixo Alentejo	1,1	16,114	96,8	74,3	36,707	19 407	x	x	1,1	16,727	96,5	74,1	37,048		
Lezíria do Tejo	2,0	13,899	83,5	64,1	33,697	17 893	x	x	2,0	14,642	84,5	64,9	34,531		
Alto Alentejo	0,8	12,969	77,9	59,8	30,938	17 743	x	x	0,8	13,421	77,4	59,5	31,841		
Alentejo Central	1,3	14,303	86,0	66,0	30,522	18 503	x	x	1,3	15,027	86,7	66,6	31,306		
Algarve	4,3	16,973	102,0	78,3	34,953	17 725	11 987	16,9	4,4	17,786	102,6	78,8	35,662		
R. A. Açores	2,1	15,011	90,2	69,2	32,174	19 272	11 303	15,2	2,1	15,383	88,7	68,2	33,027		
R. A. Madeira	2,4	15,862	95,3	73,2	33,720	19 165	10 926	15,5	2,3	16,148	93,2	71,6	33,969		
Extra-regio	e	//	//	//	16,065	10 193	//	5,2	e	//	//	//	16,158		

	GDP				Apparent labour productivity (GVA/ Employment)	Average compensation of employees	House holds GDI per capita	GFCF within the total of GVA	GDP				Apparent labour productivity (GVA/ Employment)		
	As a % of total Portugal	per capita							As a % of total Portugal	per capita					
		As value	Disparity index (Portugal=100)	Disparity index (EU28=100)						As value	Disparity index (Portugal=100)	Disparity index (EU28=100)			
		%	thousand euros	%						thousand euros	%	thousand euros		%	
2014								2015 Pe							

© INE, I.P., Portugal, 2016. Informação disponível até 16 de dezembro de 2016. Information available till 16th December, 2016.

Fonte: INE, I.P., Contas regionais (Base 2011).

Source: Statistics Portugal, Regional accounts (Base 2011).

III.1.2 - Indicadores de contas regionais por NUTS II e atividade económica, 2014

III.1.2 - Regional accounts indicators by NUTS II and economic activity, 2014

	VAB em % do total da região	Produtividade aparente do trabalho (VAB/ Emprego)	Remuneração média	Remunerações no total do VAB	FBCF no total do VAB	
	%	milhares de euros	euros	%	%	
Portugal	100,0	33,540	20 194	50,5	17,2	Portugal
1 - Agricultura, produção animal, caça, floresta e pesca	2,3	7,229	9 790	27,4	26,8	1 - Agriculture, livestock production, hunting, forestry and fishing
2 - Indústrias extrativas; indústrias transformadoras; produção e distribuição de eletricidade, gás, vapor e ar frio; captação, tratamento e distribuição de água; saneamento, gestão de resíduos e despoluição	17,5	35,408	17 773	47,4	24,7	2 - Mining and quarrying; manufacturing; electricity, gas, steam and air conditioning supply; water abstraction, purification and supply; sewerage, waste management and remediation activities
3 - Construção	4,1	23,259	16 377	62,4	11,0	3 - Construction
4 - Comércio por grosso e a retalho; reparação de veículos automóveis e motociclos; transportes e armazenagem; atividades de alojamento e restauração	24,6	33,548	17 695	48,2	10,7	4 - Wholesale and retail trade; repair of motor vehicles and motorcycles; transportation and storages; accommodation and food service activities
5 - Atividades de informação e comunicação	3,4	66,202	34 581	49,3	41,6	5 - Information and communication activities
6 - Atividades financeiras e de seguros	5,3	94,114	45 837	46,8	1,5	6 - Financial and insurance activities
7 - Atividades imobiliárias	12,5	699,614	22 764	2,3	28,0	7 - Real estate activities
8 - Atividades de consultoria, científicas, técnicas e similares; atividades administrativas e dos serviços de apoio	7,2	22,521	17 800	65,6	17,3	8 - Professional, scientific technical and similar activities; administrative and support service activities
9 - Administração pública e defesa; segurança social obrigatória; educação; saúde humana e ação social	20,1	31,915	26 124	79,3	12,4	9 - Public administration and defence; compulsory social security; education; human health and social work activities
10 - Atividades artísticas e de espetáculos; reparação de bens de uso doméstico e outros serviços	2,9	16,126	13 370	69,6	14,7	10 - Arts, entertainment and recreation, repair of household goods and other services
R. A. Madeira	100,0	33,720	19 165	47,8	15,5	R. A. Madeira
1 - Agricultura, produção animal, caça, floresta e pesca	2,1	6,200	9 560	22,3	8,3	1 - Agriculture, livestock production, hunting, forestry and fishing
2 - Indústrias extrativas; indústrias transformadoras; produção e distribuição de eletricidade, gás, vapor e ar frio; captação, tratamento e distribuição de água; saneamento, gestão de resíduos e despoluição	7,0	34,429	17 616	45,9	11,0	2 - Mining and quarrying; manufacturing; electricity, gas, steam and air conditioning supply; water abstraction, purification and supply; sewerage, waste management and remediation activities
3 - Construção	5,8	32,915	19 771	56,9	16,4	3 - Construction
4 - Comércio por grosso e a retalho; reparação de veículos automóveis e motociclos; transportes e armazenagem; atividades de alojamento e restauração	32,8	36,443	15 892	40,6	12,3	4 - Wholesale and retail trade; repair of motor vehicles and motorcycles; transportation and storages; accommodation and food service activities
5 - Atividades de informação e comunicação	1,6	65,562	31 884	43,1	26,7	5 - Information and communication activities
6 - Atividades financeiras e de seguros	3,4	116,118	49 761	41,1	2,0	6 - Financial and insurance activities
7 - Atividades imobiliárias	11,7	504,519	20 305	3,2	31,8	7 - Real estate activities
8 - Atividades de consultoria, científicas, técnicas e similares; atividades administrativas e dos serviços de apoio	4,6	22,087	16 358	57,2	11,5	8 - Professional, scientific technical and similar activities; administrative and support service activities
9 - Administração pública e defesa; segurança social obrigatória; educação; saúde humana e ação social	28,2	32,419	23 817	72,4	15,9	9 - Public administration and defence; compulsory social security; education; human health and social work activities
10 - Atividades artísticas e de espetáculos; reparação de bens de uso doméstico e outros serviços	2,8	14,694	11 631	70,2	13,3	10 - Arts, entertainment and recreation, repair of household goods and other services
	GVA as a % of the total region	Apparent labour productivity (GVA/ Employment)	Average compensation of employees	Compensation of employees w ithin the total of GVA	GFCF w ithin the total of GVA	
	%	thousand euros	euros	%	%	

© INE, IP., Portugal, 2016. Informação disponível até 16 de Dezembro de 2016. Information available till 16th December, 2016.

Fonte: INE, IP., Contas regionais (Base 2011).

Source: Statistics Portugal, Regional accounts (Base 2011).

Nota: A informação deste quadro é apresentada de acordo com a Nomenclatura de ramos de contas nacionais.

Note: Data presented refers to the Classification of branches of the national accounts.

III.1.3 - Principais agregados de contas regionais por NUTS III, 2014 e 2015 Pe

III.1.3 - Main regional accounts aggregates by NUTS III, 2014 and 2015 Pe

	PIB	VAB	Emprego total	PIB	VAB	Remunerações	Emprego total	RDB das famílias	FBCF
	milhões de euros		milhares de pessoas	milhões de euros			milhares de pessoas	milhões de euros	
	2015 Pe			2014					
Portugal	179 539,850	156 612,161	4 575,823	173 079,055	151 365,131	76 472,495	4 512,987	116 747,385	25 993,084
Continente	171 553,457	149 626,155	4 366,195	165 206,842	144 460,150	73 106,722	4 302,407	111 095,800	24 933,854
Norte	52 926,435	46 161,582	1 575,801	50 775,772	44 399,345	22 532,488	1 548,621	35 388,776	8 351,145
Alto Minho	3 157,363	2 753,801	90,890	3 062,709	2 678,094	1 209,969	89,967	x	x
Cávado	5 706,296	4 976,939	184,504	5 442,670	4 759,179	2 500,097	181,346	x	x
Ave	6 067,630	5 292,089	185,097	5 745,842	5 024,279	2 481,454	179,424	x	x
A. M. Porto	28 285,509	24 670,164	756,102	27 166,196	23 754,663	12 509,009	743,851	x	x
Alto Tâmega	1 031,862	899,973	31,723	1 012,296	885,172	333,823	32,007	x	x
Tâmega e Sousa	4 659,121	4 063,610	172,630	4 446,664	3 888,252	2 064,671	167,291	x	x
Douro	2 473,859	2 157,660	103,634	2 409,753	2 107,136	932,415	102,518	x	x
Terras de Trás-os-Montes	1 544,797	1 347,347	51,221	1 489,642	1 302,572	501,050	52,217	x	x
Centro	33 961,845	29 620,973	987,872	32 631,961	28 534,036	13 809,503	983,271	23 779,259	4 806,947
Oeste	5 141,776	4 484,574	176,822	4 911,825	4 294,998	1 968,314	182,250	x	x
Região de Aveiro	6 089,136	5 310,846	164,891	5 776,836	5 051,380	2 511,799	161,825	x	x
Região de Coimbra	6 802,504	5 933,034	185,365	6 591,663	5 763,881	2 897,572	183,677	x	x
Região de Leiria	5 069,549	4 421,579	133,882	4 836,766	4 229,364	2 037,171	131,250	x	x
Viseu Dão Lafões	3 443,497	3 003,363	103,326	3 327,972	2 910,045	1 443,662	102,651	x	x
Beira Baixa	1 383,916	1 207,029	38,764	1 315,744	1 150,513	496,731	38,084	x	x
Médio Tejo	3 411,441	2 975,404	91,676	3 334,413	2 915,677	1 354,998	91,256	x	x
Beiras e Serra da Estrela	2 620,026	2 285,144	93,145	2 536,742	2 218,178	1 099,255	92,278	x	x
A. M. Lisboa	65 343,702	56 991,722	1 325,863	63 194,104	55 258,182	29 603,067	1 299,865	38 773,178	8 635,382
Alentejo	11 465,268	9 999,822	284,520	11 104,389	9 709,898	4 369,571	283,007	7 857,388	2 030,018
Alentejo Litoral	2 012,321	1 755,114	39,839	1 951,566	1 706,488	656,618	40,090	x	x
Baixo Alentejo	2 023,872	1 765,188	47,645	1 977,688	1 729,330	717,199	47,112	x	x
Lezíria do Tejo	3 550,932	3 097,066	89,690	3 404,065	2 976,582	1 363,178	88,334	x	x
Alto Alentejo	1 491,845	1 301,163	40,864	1 466,977	1 282,754	613,123	41,462	x	x
Alentejo Central	2 386,298	2 081,291	66,482	2 304,093	2 014,744	1 019,455	66,010	x	x
Algarve	7 856,205	6 852,055	192,139	7 500,616	6 558,688	2 792,093	187,643	5 297,198	1 110,362
R. A. Açores	3 785,118	3 301,319	99,958	3 706,261	3 240,828	1 608,522	100,728	2 790,732	494,184
R. A. Madeira	4 158,948	3 647,770	107,386	4 124,222	3 627,664	1 734,103	107,581	2 840,738	563,149
Extra-regio	42,327	36,917	2,285	41,730	36,489	23,148	2,271	20,115	1,897
	GDP	GVA	Total employment	GDP	GVA	Compensation of employees	Total employment	Households GDI	GFCF
	million euros		thousand persons	million euros			thousand persons	million euros	
	2015 Pe			2014					

© INE, I.P., Portugal, 2016. Informação disponível até 16 de Dezembro de 2016. Information available till 16th December, 2016.

Fonte: INE, I.P., Contas regionais (Base 2011).

Source: Statistics Portugal, Regional accounts (Base 2011).

III.1.4 - Valor acrescentado bruto e emprego total por NUTS II e atividade económica, 2014

III.1.4 - Gross value added and total employment by NUTS II and economic activity, 2014

	VAB	Emprego total	
	milhões de euros	milhares de pessoas	
Portugal	151 365,131	4 512,987	Portugal
A - Agricultura, produção animal, caça, floresta e pesca	3 511,468	485,734	A - Agriculture, livestock production, hunting, forestry and fishing
B - Indústrias extrativas	529,739	11,669	B - Mining and quarrying
C - Indústrias transformadoras	20 420,722	688,913	C - Manufacturing
D - Eletricidade, gás, vapor, água quente e fria e ar frio	3 790,069	7,879	D - Electricity, gas, steam and air conditioning supply
E - Captação, tratamento e distribuição de água; saneamento, gestão de resíduos e despoluição	1 747,430	39,625	E - Water abstraction, purification and supply; sewerage, waste management and remediation activities
F - Construção	6 277,500	269,891	F - Construction
G - Comércio por grosso e a retalho; reparação de veículos automóveis e motociclos	22 093,367	679,054	G - Wholesale and retail trade; repair of motor vehicles and motorcycles
H - Transportes e armazenagem	7 118,671	159,562	H - Transportation and storage
I - Alojamento, restauração e similares	8 062,313	272,448	I - Accommodation and food service activities
J - Atividades de informação e de comunicação	5 192,054	78,427	J - Information and communication activities
K - Atividades financeiras e de seguros	8 088,773	85,947	K - Financial and insurance activities
L - Atividades imobiliárias	18 890,982	27,002	L - Real estate activities
M - Atividades de consultoria, científicas, técnicas e similares	5 717,308	180,294	M - Professional, scientific, technical and similar activities
N - Atividades administrativas e dos serviços de apoio	5 138,996	301,757	N - Administrative and support service activities
O - Administração Pública e Defesa; Segurança Social Obrigatória	11 628,896	291,488	O - Public administration and defence; compulsory social security
P - Educação	9 431,932	302,128	P - Education
Q - Atividades de saúde humana e apoio social	9 329,943	358,629	Q - Human health and social work activities
R - Atividades artísticas, de espetáculos, desportistas e recreativas	1 128,080	42,469	R - Arts, entertainment and recreation activities
S - Outras atividades de serviços	2 130,160	106,545	S - Other service activities
T - Atividades das famílias empregadoras de pessoal doméstico e atividades de produção das famílias para uso próprio	1 136,728	123,526	T - Activities of households as employers; undifferentiated goods and services producing activities of households for own use
U - Atividades dos organismos internacionais e outras instituições extraterritoriais	0,000	0,000	U - Activities of international bodies and other extra-territorial organisations
R. A. Madeira	3 627,664	107,581	R. A. Madeira
A - Agricultura, produção animal, caça, floresta e pesca	76,160	12,284	A - Agriculture, livestock production, hunting, forestry and fishing
B - Indústrias extrativas	2,711	0,100	B - Mining and quarrying
C - Indústrias transformadoras	98,371	5,028	C - Manufacturing
D - Eletricidade, gás, vapor, água quente e fria e ar frio	103,176	0,791	D - Electricity, gas, steam and air conditioning supply
E - Captação, tratamento e distribuição de água; saneamento, gestão de resíduos e despoluição	50,101	1,470	E - Water abstraction, purification and supply; sewerage, waste management and remediation activities
F - Construção	211,218	6,417	F - Construction
G - Comércio por grosso e a retalho; reparação de veículos automóveis e motociclos	458,790	15,642	G - Wholesale and retail trade; repair of motor vehicles and motorcycles
H - Transportes e armazenagem	209,587	4,225	H - Transportation and storage
I - Alojamento, restauração e similares	520,237	12,749	I - Accommodation and food service activities
J - Atividades de informação e de comunicação	57,498	0,877	J - Information and communication activities
K - Atividades financeiras e de seguros	122,040	1,051	K - Financial and insurance activities
L - Atividades imobiliárias	424,805	0,842	L - Real estate activities
M - Atividades de consultoria, científicas, técnicas e similares	76,916	2,508	M - Professional, scientific, technical and similar activities
N - Atividades administrativas e dos serviços de apoio	90,592	5,076	N - Administrative and support service activities
O - Administração Pública e Defesa; Segurança Social Obrigatória	510,123	15,438	O - Public administration and defence; compulsory social security
P - Educação	260,823	8,301	P - Education
Q - Atividades de saúde humana e apoio social	252,214	7,821	Q - Human health and social work activities
R - Atividades artísticas, de espetáculos, desportistas e recreativas	33,966	1,475	R - Arts, entertainment and recreation activities
S - Outras atividades de serviços	39,592	2,191	S - Other service activities
T - Atividades das famílias empregadoras de pessoal doméstico e atividades de produção das famílias para uso próprio	28,744	3,296	T - Activities of households as employers; undifferentiated goods and services producing activities of households for own use
U - Atividades dos organismos internacionais e outras instituições extraterritoriais	0,000	0,000	U - Activities of international bodies and other extra-territorial organisations
	GVA	Total employment	
	million euros	thousand persons	

© INE, I.P., Portugal, 2016. Informação disponível até 16 de Dezembro de 2016. Information available till 16th December, 2016.

Fonte: INE, I.P., Contas regionais (Base 2011).

Source: Statistics Portugal, Regional accounts (Base 2011).

Nota: A informação deste quadro é apresentada de acordo com a Nomenclatura de ramos de contas nacionais.

Note: Data presented refers to the Classification of branches of the national accounts.

III.1.5 - Valor acrescentado bruto e emprego total por NUTS III e atividade económica, 2014 e 2015 Pe

III.1.5 - Gross value added and total employment by NUTS III and economic activity, 2014 and 2015 Pe

	VAB		Emprego total	
	milhões de euros		milhares de pessoas	
	2014	2015 Pe	2014	
Portugal	151 365,131	156 612,161	4 512,987	Portugal
1 - Agricultura, produção animal, caça, floresta e pesca	3 511,468	3 654,189	485,734	1 - Agriculture, livestock production, hunting, forestry and fishing
2 - Indústrias extrativas; indústrias transformadoras; produção e distribuição de eletricidade, gás, vapor e ar frio; captação, tratamento e distribuição de água; saneamento, gestão de resíduos e despoluição; construção	32 765,460	34 847,349	1 017,977	2 - Mining and quarrying; manufacturing; electricity, gas, steam and air conditioning supply; water abstraction, purification and supply; sewerage, waste management and remediation activities; construction
3 - Serviços	115 088,203	118 110,623	3 009,276	3 - Services
R. A. Madeira	3 627,664	3 647,770	107,581	R. A. Madeira
1 - Agricultura, produção animal, caça, floresta e pesca	76,160	82,428	12,284	1 - Agriculture, livestock production, hunting, forestry and fishing
2 - Indústrias extrativas; indústrias transformadoras; produção e distribuição de eletricidade, gás, vapor e ar frio; captação, tratamento e distribuição de água; saneamento, gestão de resíduos e despoluição; construção	465,576	449,949	13,805	2 - Mining and quarrying; manufacturing; electricity, gas, steam and air conditioning supply; water abstraction, purification and supply; sewerage, waste management and remediation activities; construction
3 - Serviços	3 085,927	3 115,393	81,492	3 - Services
	GVA		Total employment	
	million euros		thousand persons	
	2014	2015 Pe	2014	

© INE, I.P., Portugal, 2016. Informação disponível até 16 de Dezembro de 2016. Information available till 16th December, 2016.

Fonte: INE, I.P., Contas regionais (Base 2011).

Source: Statistics Portugal, Regional accounts (Base 2011).

Nota: A informação deste quadro é apresentada de acordo com a Nomenclatura de ramos de contas nacionais.

Note: Data presented refers the Classification of branches of the national accounts.



III.2

PREÇOS

PRICES

III.2.1 – Variação média anual do índice de preços no consumidor por NUTS II, segundo os principais agregados, 2015

Annual average growth rate in the consumer price index by NUTS II, according to the main aggregates, 2015

III.2.2 – Variação média anual do índice de preços no consumidor por NUTS II, segundo a classe de despesa (Consumo individual por objetivo), 2015

Annual average growth rate in the consumer price index by NUTS II, according to division (Individual consumption by purpose), 2015

III.2.1 - Variação média anual do índice de preços no consumidor por NUTS II, segundo os principais agregados, 2015

III.2.1 - Annual average growth rate in the consumer price index by NUTS II, according to the main aggregates, 2015

Unidade: %

Unit: %

	<u>Total</u>	<u>Total exceto habitação</u>	<u>Total exceto produtos alimentares não transformados e produtos energéticos</u>	<u>Total exceto produtos alimentares não transformados</u>	<u>Total exceto produtos energéticos</u>	<u>Produtos alimentares não transformados</u>	<u>Produtos energéticos</u>	Bens	Serviços
Portugal	0,49	0,47	0,66	0,31	0,81	1,92	-3,61	-0,07	1,29
Continente	0,49	0,47	0,66	0,31	0,82	1,95	-3,58	-0,07	1,30
Norte	0,74	0,75	0,87	0,47	1,11	2,63	-3,74	0,25	1,50
Centro	0,33	0,24	0,61	0,09	0,82	2,5	-4,50	-0,25	1,27
A. M. Lisboa	0,37	0,32	0,53	0,33	0,55	0,78	-2,69	-0,39	1,26
Alentejo	0,29	0,36	0,48	0,14	0,6	1,37	-3,06	0,10	0,67
Algarve	0,49	0,58	0,52	0,27	0,73	2,30	-2,81	0,15	1,01
R. A. Açores	1,00	0,94	1,3	1,00	1,25	1,02	-2,05	1,05	0,93
R. A. Madeira	-0,14	-0,13	0,28	-0,35	0,42	1,44	-6,29	-0,91	1,06

	<u>Total</u>	<u>Total excluding housing</u>	<u>Total excluding unprocessed food and energy</u>	<u>Total excluding unprocessed food</u>	<u>Total excluding energy</u>	<u>Unprocessed food</u>	<u>Energy</u>	Goods	Services
--	--------------	--------------------------------	--	---	-------------------------------	-------------------------	---------------	-------	----------

© INE, I.P., Portugal, 2016. Informação disponível até 30 de setembro de 2016. Information available till 30th September, 2016.

Fonte: INE, I.P., Índice de Preços no Consumidor (Base 2012).

Source: Statistics Portugal, Consumer Prices Index (Base 2012).

Para mais informação consulte / For more information see:

<http://www.ine.pt/xurl/ind/0007323>

III.2.2 - Variação média anual do índice de preços no consumidor por NUTS II, segundo a classe de despesa (Consumo individual por objetivo), 2015

(continua)

III.2.1 - Annual average growth rate in the consumer price index by NUTS II, according to division (Individual consumption by purpose), 2015

(to be continued)

Unidade: %								Unit: %
	<u>Total</u>	<u>Produtos alimentares e bebidas não alcoólicas</u>	<u>Bebidas alcoólicas e tabaco</u>	<u>Vestuário e calçado</u>	<u>Habituação, água, eletricidade, gás e outros combustíveis</u>	<u>Acessórios para o lar, equipamento doméstico e manutenção corrente da habitação</u>	<u>Saúde</u>	
Portugal	0,49	1,01	4,09	-2,02	0,23	0,67	0,41	
Continente	0,49	1,04	3,99	-2,03	0,22	0,67	0,40	
Norte	0,74	1,50	3,59	-0,47	-0,57	0,78	0,55	
Centro	0,33	1,21	3,95	-1,64	-0,50	0,71	0,37	
A. M. Lisboa	0,37	0,35	4,24	-3,76	1,56	0,28	0,22	
Alentejo	0,29	0,93	4,33	-3,78	-0,59	1,57	0,42	
Algarve	0,49	1,07	4,55	-3,61	-0,36	1,23	0,37	
R. A. Açores	1,00	0,82	9,49	-1,74	2,58	1,17	1,26	
R. A. Madeira	-0,14	0,12	2,82	-1,77	-1,27	0,07	-0,03	
	<u>All items</u>	<u>Food and non-alcoholic beverages</u>	<u>Alcoholic beverages and tobacco</u>	<u>Clothing and footwear</u>	<u>Housing, water, electricity, gas and other fuels</u>	<u>Furnishings, household equipment and routine maintenance of the house</u>	<u>Health</u>	

III.2.2 - Variação média anual do índice de preços no consumidor por NUTS II, segundo a classe de despesa (Consumo individual por objetivo), 2015
(continuação)

III.2.1 - Annual average growth rate in the consumer price index by NUTS II, according to division (Individual consumption by purpose), 2015
(continued)

Unidade: % Unit: %

	<u>Transportes</u>	<u>Comunicações</u>	<u>Lazer, recreação e cultura</u>	<u>Educação</u>	<u>Restaurantes e hotéis</u>	<u>Bens e serviços diversos</u>
Portugal	-0,99	4,12	-0,63	0,65	1,31	0,42
Continente	-0,97	4,11	-0,62	0,63	1,33	0,43
Norte	-1,01	3,98	-0,39	0,53	1,91	0,83
Centro	-1,67	4,02	-0,71	0,65	1,10	0,69
A. M. Lisboa	-0,35	4,32	-0,84	0,63	1,03	-0,18
Alentejo	-1,58	3,74	-0,29	0,61	0,93	0,13
Algarve	-0,63	4,33	-0,41	1,80	0,84	0,56
R. A. Açores	-2,72	4,18	-0,66	2,40	1,06	0,72
R. A. Madeira	-0,91	4,35	-1,08	0,61	0,53	-0,38
	<u>Transport</u>	<u>Communication</u>	<u>Recreation and culture</u>	<u>Education</u>	<u>Restaurants and hotels</u>	<u>Miscellaneous goods and services</u>

© INE, I.P., Portugal, 2016. Informação disponível até 30 de setembro de 2016. Information available till 30th September, 2016.

Fonte: INE, I.P., Índice de Preços no Consumidor (Base 2012).

Source: Statistics Portugal, Consumer Prices Index (Base 2012).

Para mais informação consulte / For more information see:

<http://www.ine.pt/xurl/ind/0008355>

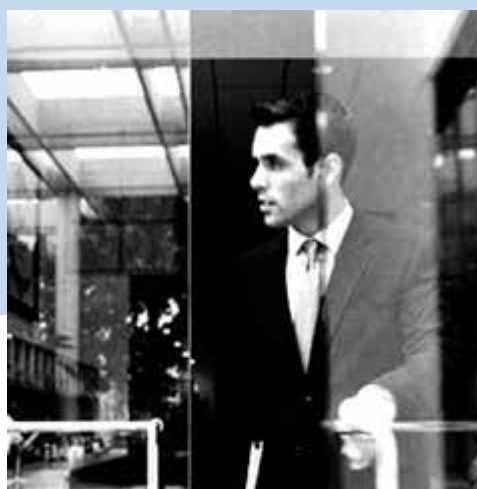

III.3

EMPRESAS E ESTABELECIMENTOS

ENTERPRISES AND ESTABLISHMENTS

- III.3.1 – Indicadores de empresas por município, 2014
Indicators of enterprises by municipality, 2014
- III.3.2 – Indicadores de estabelecimentos por município, 2014
Indicators of establishments by municipality, 2014
- III.3.3 – Indicadores de empresas por NUTS III, 2014
Indicators of enterprises by NUTS III, 2014
- III.3.4 – Rácios económico-financeiros das empresas por NUTS III, 2014
Economic-financial ratios of enterprises by NUTS III, 2014
- III.3.5 – Empresas por município da sede, segundo a CAE-Rev.3, 2014
Enterprises by head office municipality, according to CAE-Rev.3, 2014
- III.3.6 – Estabelecimentos por município, segundo a CAE-Rev.3, 2014
Establishments by municipality, according to CAE-Rev.3, 2014
- III.3.7 – Sociedades por município da sede, segundo a CAE-Rev.3, 2014
Companies by head office municipality, according to CAE-Rev.3, 2014
- III.3.8 – Empresas por município da sede, segundo o escalão de pessoal ao serviço, 2014
Enterprises by head office municipality, according to employment size class, 2014
- III.3.9 – Pessoal ao serviço nas empresas por município da sede, segundo a CAE-Rev.3, 2014
Persons employed in enterprises by head office municipality, according to CAE-Rev.3, 2014
- III.3.10 – Pessoal ao serviço por município do estabelecimento, segundo a CAE-Rev.3, 2014
Persons employed in establishments by municipality, according to CAE-Rev.3, 2014
- III.3.11 – Volume de negócios das empresas por município da sede, segundo a CAE-Rev.3, 2014
Turnover of enterprises by head office municipality, according to CAE-Rev.3, 2014
- III.3.12 – Volume de negócios por município do estabelecimento, segundo a CAE-Rev.3, 2014
Turnover of establishments by municipality, according to CAE-Rev.3, 2014

III.3.13 – Valor acrescentado bruto das empresas por município da sede, segundo a CAE-Rev.3, 2014

Gross value added of enterprises by head office municipality, according to CAE-Rev.3, 2014

III.3.14 – Principais variáveis das empresas com sede na região e em Portugal, por secção e divisão da CAE-Rev.3, 2014

Main variables of enterprises with head office in the region and Portugal, by section and division of CAE-Rev.3, 2014

III.3.15 – Variáveis das empresas do setor das tecnologias da informação e da comunicação (TIC) por NUTS III, 2014

Variables of information and communication technology (ICT) sector by NUTS III, 2014

III.3.16 – Grupos de empresas por NUTS II da cabeça de grupo, segundo o escalão do número de empresas controladas, 2014

Enterprises groups by group-head NUTS II, according to the number of subsidiaries class, 2014

Nota Explicativa

No subcapítulo **III.3 – Empresas e estabelecimentos**, são divulgados dois tipos de apuramentos com base no Sistema de Contas Integradas das Empresas (SCIE):

i) ao nível das empresas: são consideradas todas as unidades empresariais ativas localizadas no território nacional, que exercem uma atividade de produção de bens e/ou serviços durante o período de referência. A informação divulgada representa a atividade global das empresas, ou seja, inclui os valores das várias atividades (principal e secundárias), podendo estas ter sido desenvolvidas em estabelecimentos localizados fora do território nacional. O apuramento dos resultados é efetuado por atividade principal e de acordo com a localização da sede.

ii) ao nível dos estabelecimentos: são consideradas todas as unidades locais ativas localizadas no território nacional, que exercem uma atividade de produção de bens e/ou serviços durante o período de referência. A informação divulgada representa a atividade global do estabelecimento, ou seja, inclui os valores das várias atividades (principal e secundárias). O apuramento dos resultados é efetuado por atividade principal do estabelecimento e de acordo com a sua localização. Nos quadros, são excluídos os estabelecimentos localizados fora do território nacional.

Tendo em consideração que os apuramentos dos estabelecimentos não incluem os valores produzidos nos estabelecimentos estrangeiros, a análise comparativa entre a informação das empresas e estabelecimentos deve ter em atenção esta condicionante.

O âmbito da informação do SCIE exclui as secções K, O, T e U da CAE-Rev.3.

A atualização das estatísticas das empresas, a partir do ano 2008 em diante, deriva da implementação do SEC 2010 nas Contas Nacionais, que implicou, entre outras, alterações na classificação do setor institucional das entidades, afetando consequentemente a delimitação do setor empresarial. Uma das alterações mais relevantes foi a reclassificação de diversas unidades institucionais públicas, anteriormente classificadas nos setores das sociedades não financeiras, no setor das Administrações Públicas (AP), destacando-se os casos dos hospitais EPE. Outra das alterações significativas foi a necessidade de distinguir as Sociedades Gestoras de Participações Sociais (*Holdings*) das Sedes sociais (*Head-offices*). Em Contas Nacionais, as primeiras estão excluídas do setor institucional das sociedades não financeiras, enquanto as segundas integram aquele setor. No SCIE, esta alteração afetou unicamente o setor de atividade onde estas empresas estão classificadas, ou seja na Secção M da CAE Rev.3 - Atividades de consultoria, científicas, técnicas e similares.

A informação relativa a Demografia de Empresas e a Filiais de Empresas Estrangeiras, no âmbito da implementação do SEC 2010, está também a ser revista, motivo pelo qual esta informação não é disponibilizada nesta edição.

Os quadros com informação relativa às indústrias transformadoras deixaram de ser divulgados nesta publicação, podendo a mesma informação ser integralmente consultada nos respetivos indicadores por Atividade económica (Divisão - CAE Rev. 3) no portal do INE.

Explanatory Note

In the sub-chapter **III.3 – Enterprises and establishments**, there are two kinds of results based on the Integrated Business Accounts System (IBAS):

i) enterprise level: considers all active business units located in national territory, performing an activity of producing goods and/or services during the reference period. The information refers to the overall business activity, and includes data for all activities (main and secondary) and also information from establishments located outside national territory. The results are obtained according to the main activity and headquarters location.

ii) establishment level: considers all active business establishments located in national territory, performing an activity of producing goods and/or services during the reference period. The information refers to the overall establishment activity, and includes data for all activities (main and secondary). The results are obtained by main activity of the establishment and according to its location. The establishments located outside the national territory are excluded.

Taking into account that establishments data do not include the activity produced in foreign establishments, the comparability of the information between enterprises and establishments should take this into consideration.

The scope of the economic activity of Integrated Business Accounts System excludes CAE-Rev.3 sections K, O, T and U.

The revision of business statistics, from 2008 onwards, comes from the implementation of ESA 2010 in the National Accounts, resulting, among others, in changes in the classification of the institutional sector of the entities, thus affecting the delimitation of the business sector. One of the most important changes was the reclassification of several public institutional units, previously in the non-financial companies sector, in the sector of Public Administrations, such as the cases of enterprise-hospitals. Other relevant change was the need to distinguish Holdings from Head-offices. In National Accounts, the first are excluded from the institutional sector of non-financial corporations, while the second are part that sector. In the IBAS, this change only affected the business sector where these enterprises are classified, i.e. in Section M of CAE Rev.3 - Professional, Scientific and Technical Activities”.

Information on Business Demography and Foreign Affiliates Statistics, in scope of the implementation of the ESA 2010, is also under review, which is why this information is not available in this edition.

Data on manufacturing industries are no longer disseminated in this publication as the same information is fully available at Statistics Portugal website with corresponding indicators by Economic Activity (Division - CAE Rev. 3).

III.3.1 - Indicadores de empresas por município, 2014

III.3.1 - Indicators of enterprises by municipality, 2014

	Densidade de empresas	Proporção de empresas individuais	Proporção de empresas com menos de 250 pessoas ao serviço	Proporção de empresas com menos de 10 pessoas ao serviço	Pessoal ao serviço por empresa	Volume de negócios por empresa	<u>Indicador de concentração do volume de negócios das 4 maiores empresas</u>	<u>Indicador de concentração do valor acrescentado bruto das 4 maiores empresas</u>
	N.º/km²	%			N.º	milhares de euros	%	
Portugal	12,2	67,79	99,9	96,4	3,1	286,3	5,77	4,88
Continente	12,1	67,51	99,9	96,4	3,1	291,4	5,93	5,02
R. A. Madeira	29,5	65,70	99,9	96,5	2,6	171,4	16,39	18,65
Calheta	10,2	81,20	99,9	97,4	2,2	237,0	84,36	85,69
Câmara de Lobos	47,8	76,38	100,0	97,4	2,0	73,9	30,17	31,43
Funchal	152,9	56,58	99,9	95,5	3,2	229,3	18,82	21,94
Machico	19,1	65,67	100,0	96,2	2,3	205,2	38,48	33,99
Ponta do Sol	25,0	83,62	100,0	98,6	1,5	39,1	26,52	22,82
Porto Moniz	3,4	83,63	100,0	97,2	1,7	37,1	33,40	35,21
Ribeira Brava	14,6	70,99	100,0	97,2	2,0	79,9	32,20	20,59
Santa Cruz	37,7	70,48	100,0	97,2	2,2	144,9	29,99	39,20
Santana	6,0	81,18	100,0	99,0	1,5	45,0	29,96	39,62
São Vicente	7,6	77,61	100,0	98,3	1,6	52,3	31,73	29,47
Porto Santo	10,4	66,82	100,0	98,0	1,9	67,6	40,26	41,78
	Density of enterprises	Proportion of individual enterprises	Proportion of enterprises with less than 250 persons employed	Proportion of enterprises with less than 10 persons employed	Persons employed per enterprise	Turnover per enterprise	<u>Concentration indicator of turnover of the four major enterprises</u>	<u>Concentration indicator of gross value added of the four major enterprises</u>
	No./km²	%			No.	thousand euros	%	

© INE, I.P., Portugal, 2016. Informação disponível até 30 de setembro de 2016. Information available till 30th September, 2016.

Fonte: INE, I.P., Sistema de Contas Integradas das Empresas.

Source: Statistics Portugal, Integrated Business Accounts System.

Para mais informação consulte / For more information see:

<http://www.ine.pt/xurl/ind/0008546>

<http://www.ine.pt/xurl/ind/0008547>

III.3.2 - Indicadores de estabelecimentos por município, 2014

III.3.2 - Indicators of establishments by municipality, 2014

	Densidade de estabelecimentos	Proporção de estabelecimentos com menos de 10 pessoas ao serviço	Proporção de estabelecimentos cuja sede da empresa se situa na unidade territorial	Pessoal ao serviço por estabelecimento	Pessoal ao serviço nos estabelecimentos por 100 indivíduos residentes com 15 ou mais anos	Volume de negócios por estabelecimento
	N.º/km ²	%			N.º	milhares de euros
Portugal	12,8	99,9	97,0	2,9	38,7	269,9
Continente	12,7	99,9	97,0	2,9	39,1	274,1
R. A. Madeira	31,3	100,0	96,4	2,7	30,5	183,5
Calheta	10,4	100,0	98,6	1,7	20,1	53,2
Câmara de Lobos	49,5	100,0	97,8	2,3	21,0	168,3
Funchal	164,2	99,9	96,2	3,1	42,8	231,9
Machico	20,5	100,0	94,7	2,5	19,7	232,2
Ponta do Sol	25,4	100,0	99,0	1,6	25,5	46,3
Porto Moniz	3,5	100,0	98,3	1,7	22,2	35,6
Ribeira Brava	15,0	100,0	97,5	2,2	20,2	99,3
Santa Cruz	40,0	100,0	95,3	2,6	23,2	178,3
Santana	6,2	100,0	96,6	1,7	15,6	51,5
São Vicente	7,8	100,0	97,9	1,6	21,4	48,9
Porto Santo	11,6	100,0	91,6	2,4	26,6	150,6
	Density of establishments	Proportion of establishments employing less than 10 persons	Proportion of establishments w hose head office is situated in the territorial unit	Persons employed by establishment	Persons employed in establishments by 100 resident individuals w ith 15 or more years	Turnover per establishment
	No./km ²	%	%		No.	thousand euros

© INE, I.P., Portugal, 2016. Informação disponível até 30 de setembro de 2016. Information available till 30th September, 2016.

Fonte: INE, I.P., Sistema de Contas Integradas das Empresas.

Source: Statistics Portugal, Integrated Business Accounts System.

III.3.3 - Indicadores de empresas por NUTS III, 2014

III.3.3 - Indicators of enterprises by NUTS III, 2014

Unidade: %

Unit: %

	<u>Proporção do VAB das empresas em setores de alta e média-alta tecnologia</u>	<u>Proporção de pessoal ao serviço em atividades de tecnologias da informação e da comunicação (TIC)</u>	Indicador de concentração do volume de negócios dos municípios	Indicador de concentração do valor acrescentado bruto dos municípios
Portugal	11,32	...	62,56	62,37
Continente	11,58	...	61,98	61,77
Norte	9,14	...	57,78	56,54
Alto Minho	19,45	0,45	46,32	45,5
Cávado	7,82	3,04	49,51	46,43
Ave	6,17	0,76	57,16	57,79
A. M. Porto	10,58	...	41,04	39,46
Alto Tâmega	0,87	0,38	34,27	34,93
Tâmega e Sousa	2,46	0,17	36,73	34,91
Douro	1,97	0,80	35,28	37,67
Terras de Trás-os-Montes	8,67	0,26	42,61	35,4
Centro	9,88	1,43	46,97	45,72
Oeste	6,39	1,41	36,28	36,28
Região de Aveiro	21,52	2,55	27,45	26,93
Região de Coimbra	8,26	1,84	47,54	46,6
Região de Leiria	4,55	0,95	52,19	51,06
Viseu Dão Lafões	9,55	0,58	47,73	43,9
Beira Baixa	4,19	1,89	44,08	41,72
Médio Tejo	5,78	0,66	46,39	41,07
Beiras e Serra da Estrela	7,84	0,71	45,83	45,51
A. M. Lisboa	14,71	...	59,37	58,37
Alentejo	6,42	0,55	43,04	43,66
Alentejo Litoral	10,06	0,28	31,92	29,04
Baixo Alentejo	0,75	0,20	40,45	48,93
Lezíria do Tejo	7,42	0,70	31,38	31,15
Alto Alentejo	-3,56	0,24	50,16	49,74
Alentejo Central	13,64	0,94	39,43	41,19
Algarve	1,01	0,62	39,63	39,85
R. A. Açores	1,07	0,77	62,08	59,21
R. A. Madeira	3,23	1,30	58,64	62,21
	<u>Proportion of GVA of enterprises in high and medium-high technology sectors</u>	<u>Proportion of persons employed in information and communication technology activities (ICT)</u>	Turnover concentration index of municipalities	Gross value added concentration index of municipalities

© INE, I.P., Portugal, 2016. Informação disponível até 30 de setembro de 2016. Information available till 30th September, 2016.

Fonte: INE, I.P., Sistema de Contas Integradas das Empresas, Estatísticas das Filiais de Empresas Estrangeiras (FATS), Demografia das Empresas.

Source: Statistics Portugal, Integrated Business Accounts System, Foreign Affiliates Statistics (FATS), Business Demography.

Para mais informação consulte / For more information see:

<http://www.ine.pt/xurl/ind/0008494>

<http://www.ine.pt/xurl/ind/0008490>

III.3.4 - Rácios económico-financeiros das empresas por NUTS III, 2014

III.3.4 - Economic-financial ratios of enterprises by NUTS III, 2014

	<u>Produtividade aparente do trabalho</u>	<u>Gastos com o pessoal per capita</u>	<u>Produtividade do trabalho ajustada ao salário</u>	<u>Peso dos gastos com o pessoal no VAB</u>	<u>Peso do EBE no VAB</u>	<u>Taxa de valor acrescentado bruto</u>	<u>Rendibilidade operacional das vendas</u>	<u>Taxa de investimento</u>
	milhares de euros		%					
Portugal	22,19	12,99	130,27	58,85	41,68	35,33	5,43	16,79
Continente	22,33	13,07	130,71	58,79	41,63	35,24	5,43	16,85
Norte	18,64	11,42	124,31	61,83	39,11	35,47	9,35	15,36
Alto Minho	18,23	9,47	128,34	52,31	48,39	32,32	9,99	16,12
Cávado	17,22	11,15	120,99	65,60	35,69	36,04	6,60	14,08
Ave	18,59	11,33	136,15	61,71	39,58	34,00	8,06	14,14
A. M. Porto	21,04	12,93	127,74	61,80	38,77	35,60	10,65	15,96
Alto Tâmega	13,81	6,26	112,94	46,47	56,10	47,84	11,78	12,05
Tâmega e Sousa	14,83	10,14	118,28	69,10	31,93	37,25	5,58	11,92
Douro	11,27	5,92	95,81	54,20	49,02	38,86	7,16	23,40
Terras de Trás-os-Montes	10,44	5,28	89,03	53,32	52,03	29,51	6,54	18,13
Centro	18,83	10,99	123,89	58,97	42,08	33,70	6,17	16,78
Oeste	16,95	10,19	119,87	60,95	40,41	34,19	5,12	13,63
Região de Aveiro	21,11	12,52	128,42	59,84	41,06	31,52	6,55	15,41
Região de Coimbra	18,15	10,15	119,95	56,64	44,65	34,74	5,77	14,31
Região de Leiria	21,31	12,92	127,74	60,97	39,59	36,13	7,86	18,36
Viseu Dão Lafões	18,23	10,57	123,21	58,00	42,01	29,67	5,86	23,09
Beira Baixa	21,37	9,20	159,27	44,66	59,09	39,45	10,66	12,04
Médio Tejo	18,98	11,05	126,93	58,30	41,87	33,94	4,56	18,39
Beiras e Serra da Estrela	13,81	8,32	109,95	62,23	41,08	36,21	6,04	21,37
A. M. Lisboa	29,34	16,74	142,45	56,68	42,65	35,57	2,56	16,59
Alentejo	18,69	10,28	126,20	58,58	47,96	32,33	5,83	28,67
Alentejo Litoral	20,59	11,30	124,38	57,10	46,93	27,61	4,17	35,08
Baixo Alentejo	22,74	9,38	151,79	44,68	63,62	41,29	12,17	41,04
Lezíria do Tejo	19,01	10,93	129,72	60,06	44,39	30,67	4,77	21,68
Alto Alentejo	17,09	10,01	115,74	64,16	45,41	33,63	4,63	18,68
Alentejo Central	15,32	9,40	110,62	66,87	42,15	32,98	5,89	30,88
Algarve	14,19	8,84	108,60	62,44	37,71	43,63	10,89	17,81
R. A. Açores	16,48	10,05	107,24	65,29	41,77	34,26	3,01	19,42
R. A. Madeira	20,01	11,18	128,76	57,34	45,26	43,15	7,74	11,29
	<u>Apparent labour productivity</u>	<u>Personnel expenses per capita</u>	<u>Labour productivity adjusted wage</u>	<u>Weight of personnel expenses in GVA</u>	<u>Weight of gross operating surplus in GVA</u>	<u>Gross value added rate</u>	<u>Operating return on sales</u>	<u>Investment rate</u>
	thousand euros		%					

© INE, I.P., Portugal, 2016. Informação disponível até 30 de setembro de 2016. Information available till 30th September, 2016.

Fonte: INE, I.P., Sistema de Contas Integradas das Empresas.

Source: Statistics Portugal, Integrated Business Accounts System.

Para mais informação consulte / For more information see:

<http://www.ine.pt/xurl/ind/0008548><http://www.ine.pt/xurl/ind/0008554><http://www.ine.pt/xurl/ind/0008551><http://www.ine.pt/xurl/ind/0008552><http://www.ine.pt/xurl/ind/0008549><http://www.ine.pt/xurl/ind/0008555><http://www.ine.pt/xurl/ind/0008553><http://www.ine.pt/xurl/ind/0008550>

III.3.5 - Empresas por município da sede, segundo a CAE-Rev.3, 2014 (continua)

III.3.5 - Enterprises by head office municipality, according to CAE-Rev.3, 2014 (to be continued)

Unidade: N.º										Unit: No.									
	<u>Total</u>	<u>A</u>	<u>B</u>	<u>C</u>	<u>D</u>	<u>E</u>	<u>F</u>	<u>G</u>	<u>H</u>		<u>Total</u>	<u>A</u>	<u>B</u>	<u>C</u>	<u>D</u>	<u>E</u>	<u>F</u>	<u>G</u>	<u>H</u>
Portugal	1 128 258	128 765	1 102	66 201	941	1 252	77 844	221 846	21 876										
Continente	1 079 247	116 782	1 065	64 529	923	1 207	75 144	214 681	20 370										
R. A. Madeira	23 662	4 528	19	703	12	22	1 197	3 584	910										
Calheta	1 133	569	0	24	0	0	50	112	29										
Câmara de Lobos	2 494	1 057	2	71	1	2	169	313	92										
Funchal	11 645	866	11	320	9	13	520	1 985	424										
Machico	1 305	142	0	70	2	4	114	230	66										
Ponta do Sol	1 154	694	3	23	0	0	45	112	26										
Porto Moniz	281	126	0	6	0	0	10	33	9										
Ribeira Brava	955	315	0	31	0	1	65	129	63										
Santa Cruz	3 072	236	0	117	0	2	138	439	138										
Santana	574	230	1	17	0	0	27	78	18										
São Vicente	603	276	0	12	0	0	41	75	13										
Porto Santo	446	17	2	12	0	0	18	78	32										
	<u>Total</u>	<u>A</u>	<u>B</u>	<u>C</u>	<u>D</u>	<u>E</u>	<u>F</u>	<u>G</u>	<u>H</u>										

© INE, I.P., Portugal, 2016. Informação disponível até 30 de setembro de 2016. Information available till 30th September, 2016.

Fonte: INE, I.P., Sistema de Contas Integradas das Empresas.

Source: Statistics Portugal, Integrated Business Accounts System.

Para mais informação consulte / For more information see:

<http://www.ine.pt/xurl/ind/0008511>

III.3.5 - Empresas por município da sede, segundo a CAE-Rev.3, 2014 (continuação)

III.3.5 - Enterprises by head office municipality, according to CAE-Rev.3, 2014 (continued)

Unidade: N.º	Unit: No.								
	I	J	L	M	N	P	Q	R	S
Portugal	84 122	14 834	29 561	113 358	144 987	55 324	83 703	28 844	53 698
Continente	80 206	14 370	28 682	109 827	138 543	53 198	80 705	27 384	51 631
R. A. Madeira	2 292	243	639	1 805	3 408	966	1 623	780	931
Calheta	139	2	15	24	82	17	29	20	21
Câmara de Lobos	157	5	30	55	277	56	84	50	73
Funchal	1 062	184	481	1 286	1 860	569	1 077	451	527
Machico	188	6	19	66	179	37	87	31	64
Ponta do Sol	67	4	14	33	64	20	12	19	18
Porto Moniz	48	0	3	5	21	1	8	4	7
Ribeira Brava	86	9	15	44	99	26	33	15	24
Santa Cruz	300	31	38	228	660	197	232	149	167
Santana	81	1	3	14	57	11	24	3	9
São Vicente	75	0	5	19	39	11	15	10	12
Porto Santo	89	1	16	31	70	21	22	28	9

© INE, I.P., Portugal, 2016. Informação disponível até 30 de setembro de 2016. Information available till 30th September, 2016.

Fonte: INE, I.P., Sistema de Contas Integradas das Empresas.

Source: Statistics Portugal, Integrated Business Accounts System.

Para mais informação consulte / For more information see:

<http://www.ine.pt/xurl/ind/0008511>

III.3.6 - Estabelecimentos por município, segundo a CAE-Rev.3, 2014 (continua)

III.3.6 - Establishments by municipality, according to CAE-Rev.3, 2014 (to be continued)

Unidade: N.º	Unit: No.								
	<u>Total</u>	<u>A</u>	<u>B</u>	<u>C</u>	<u>D</u>	<u>E</u>	<u>F</u>	<u>G</u>	<u>H</u>
Portugal	1 180 375	129 710	1 336	70 310	1 243	1 835	78 843	246 596	23 914
Continente	1 128 872	117 713	1 296	68 524	1 193	1 778	76 065	238 276	22 225
R. A. Madeira	25 068	4 532	21	764	19	31	1 232	4 215	990
Calheta	1 160	569	0	25	0	1	52	120	31
Câmara de Lobos	2 584	1 057	2	75	2	3	174	351	100
Funchal	12 507	867	12	357	12	15	535	2 408	458
Machico	1 399	143	0	76	3	4	117	270	70
Ponta do Sol	1 174	695	4	23	0	0	48	120	27
Porto Moniz	290	126	0	6	0	0	10	35	10
Ribeira Brava	985	315	0	32	0	2	65	147	64
Santa Cruz	3 256	237	0	128	0	5	143	509	157
Santana	596	230	1	17	0	0	28	83	19
São Vicente	618	276	0	12	0	0	41	80	14
Porto Santo	499	17	2	13	2	1	19	92	40
	<u>Total</u>	<u>A</u>	<u>B</u>	<u>C</u>	<u>D</u>	<u>E</u>	<u>F</u>	<u>G</u>	<u>H</u>

© INE, I.P., Portugal, 2016. Informação disponível até 30 de setembro de 2016. Information available till 30th September, 2016.

Fonte: INE, I.P., Sistema de Contas Integradas das Empresas.

Source: Statistics Portugal, Integrated Business Accounts System.

Para mais informação consulte / For more information see:

<http://www.ine.pt/xurl/ind/0008597>

III.3.6 - Estabelecimentos por município, segundo a CAE-Rev.3, 2014 (continuação)

III.3.6 - Establishments by municipality, according to CAE-Rev.3, 2014 (continued)

Unidade: N.º

Unit: No.

	I	J	L	M	N	P	Q	R	S
Portugal	92 557	15 951	30 137	114 957	146 897	55 916	85 897	29 229	55 047
Continente	88 195	15 421	29 239	111 341	140 292	53 774	82 848	27 755	52 937
R. A. Madeira	2 597	273	657	1 855	3 500	980	1 649	788	965
Calheta	146	3	15	26	83	18	29	20	22
Câmara de Lobos	184	5	30	55	277	58	85	51	75
Funchal	1 213	210	495	1 326	1 925	578	1 089	458	549
Machico	216	7	20	68	180	37	91	31	66
Ponta do Sol	71	4	14	33	65	20	13	19	18
Porto Moniz	53	0	3	5	21	1	9	4	7
Ribeira Brava	91	9	15	45	100	26	34	15	25
Santa Cruz	342	32	39	231	678	198	236	149	172
Santana	94	1	3	14	58	11	24	3	10
São Vicente	83	0	5	19	39	11	16	10	12
Porto Santo	104	2	18	33	74	22	23	28	9

© INE, I.P., Portugal, 2016. Informação disponível até 30 de setembro de 2016. Information available till 30th September, 2016.

Fonte: INE, I.P., Sistema de Contas Integradas das Empresas.

Source: Statistics Portugal, Integrated Business Accounts System.

Para mais informação consulte / For more information see:

<http://www.ine.pt/xurl/ind/0008597>

III.3.7 - Sociedades por município da sede, segundo a CAE-Rev.3, 2014 (continua)

III.3.7 - Companies by head office municipality, according to CAE-Rev.3, 2014 (to be continued)

Unidade: N.º	Unit: No.								
	<u>Total</u>	<u>A</u>	<u>B</u>	<u>C</u>	<u>D</u>	<u>E</u>	<u>F</u>	<u>G</u>	<u>H</u>
Portugal	363 356	13 601	779	38 207	759	1 036	38 926	95 325	17 480
Continente	350 603	13 259	748	37 402	741	991	37 643	91 884	16 512
R. A. Madeira	8 116	122	16	475	12	22	903	2 008	763
Calheta	213	10	0	18	0	0	33	35	18
Câmara de Lobos	589	10	2	51	1	2	128	149	72
Funchal	5 056	27	11	212	9	13	419	1 290	401
Machico	448	21	0	52	2	4	88	95	42
Ponta do Sol	189	9	1	17	0	0	30	43	16
Porto Moniz	46	2	0	4	0	0	8	4	4
Ribeira Brava	277	3	0	24	0	1	44	71	48
Santa Cruz	907	26	0	70	0	2	100	224	117
Santana	108	4	1	11	0	0	16	25	11
São Vicente	135	7	0	8	0	0	26	37	10
Porto Santo	148	3	1	8	0	0	11	35	24
	<u>Total</u>	<u>A</u>	<u>B</u>	<u>C</u>	<u>D</u>	<u>E</u>	<u>F</u>	<u>G</u>	<u>H</u>

© INE, I.P., Portugal, 2016. Informação disponível até 30 de setembro de 2016. Information available till 30th September, 2016.

Fonte: INE, I.P., Sistema de Contas Integradas das Empresas.

Source: Statistics Portugal, Integrated Business Accounts System.

Para mais informação consulte / For more information see:

<http://www.ine.pt/xurl/ind/0008511>

III.3.7 - Sociedades por município da sede, segundo a CAE-Rev.3, 2014 (continuação)

III.3.7 - Companies by head office municipality, according to CAE-Rev.3, 2014 (continued)

Unidade: N.º	Unit: No.								
	I	J	L	M	N	P	Q	R	S
Portugal	34 030	9 355	24 780	37 058	12 272	5 165	20 340	4 987	9 256
Continente	32 198	9 103	24 059	36 029	11 791	5 021	19 712	4 653	8 857
R. A. Madeira	1 294	161	563	616	272	87	345	199	258
Calheta	51	1	12	10	6	2	3	11	3
Câmara de Lobos	78	3	24	16	16	3	6	6	22
Funchal	761	137	447	491	192	57	297	120	172
Machico	75	2	10	19	9	3	9	9	8
Ponta do Sol	29	2	13	12	4	4	2	3	4
Porto Moniz	20	0	2	1	0	0	0	0	1
Ribeira Brava	37	2	14	9	5	4	5	1	9
Santa Cruz	151	13	28	47	25	11	19	40	34
Santana	29	0	0	3	2	0	2	2	2
São Vicente	30	0	3	3	6	2	0	2	1
Porto Santo	33	1	10	5	7	1	2	5	2

© INE, I.P., Portugal, 2016. Informação disponível até 30 de setembro de 2016. Information available till 30th September, 2016.

Fonte: INE, I.P., Sistema de Contas Integradas das Empresas.

Source: Statistics Portugal, Integrated Business Accounts System.

Para mais informação consulte / For more information see:

<http://www.ine.pt/xurl/ind/0008511>

III.3.8 - Empresas por município da sede, segundo o escalão de pessoal ao serviço, 2014

III.3.8 - Enterprises by head office municipality, according to employment size class, 2014

Unidade: N.º

Unit: No.

	<u>Total</u>	0 - 249			<u>250 ou mais</u>	
		Total	<u>Menos de 10</u>	<u>10 - 49</u>		<u>50 - 249</u>
Portugal	1 128 258	1 127 471	1 087 668	34 599	5 204	787
Continente	1 079 247	1 078 484	1 040 212	33 248	5 024	763
R. A. Madeira	23 662	23 649	22 827	726	96	13
Calheta	1 133	1 132	1 103	27	2	1
Câmara de Lobos	2 494	2 494	2 428	61	5	0
Funchal	11 645	11 634	11 119	442	73	11
Machico	1 305	1 305	1 255	48	2	0
Ponta do Sol	1 154	1 154	1 138	15	1	0
Porto Moniz	281	281	273	8	0	0
Ribeira Brava	955	955	928	27	0	0
Santa Cruz	3 072	3 071	2 985	74	12	1
Santana	574	574	568	6	0	0
São Vicente	603	603	593	10	0	0
Porto Santo	446	446	437	8	1	0

	<u>Total</u>	0 - 249			<u>250 or more</u>
		Total	<u>Less than 10</u>	<u>10 - 49</u>	

© INE, I.P., Portugal, 2016. Informação disponível até 30 de setembro de 2016. Information available till 30th September, 2016.

Fonte: INE, I.P., Sistema de Contas Integradas das Empresas.

Source: Statistics Portugal, Integrated Business Accounts System.

Para mais informação consulte / For more information see:

<http://www.ine.pt/xurl/ind/0008508>

III.3.9 - Pessoal ao serviço nas empresas por município da sede, segundo a CAE-Rev.3, 2014 (continua)
III.3.9 - Persons employed in enterprises by head office municipality, according to CAE-Rev.3, 2014

(to be continued)

Unidade: N.º

Unit: No.

	<u>Total</u>	<u>A</u>	<u>B</u>	<u>C</u>	<u>D</u>	<u>E</u>	<u>F</u>	<u>G</u>	<u>H</u>
Portugal	3 449 428	185 038	9 355	650 628	8 703	29 896	294 458	719 005	150 874
Continente	3 328 353	170 554	9 180	640 329	7 109	28 385	282 638	693 586	144 170
R. A. Madeira	61 385	5 108	71	3 780	813	831	6 052	11 726	3 166
Calheta	2 509	...	0	168	0	0	872	203	34
Câmara de Lobos	4 931	1 220	...	624	878	750	150
Funchal	37 304	...	31	1 666	...	757	2 463	7 726	2 075
Machico	3 018	300	0	375	...	50	506	546	101
Ponta do Sol	1 743	706	16	70	0	0	221	234	32
Porto Moniz	476	...	0	20	0	0	31	47	9
Ribeira Brava	1 955	319	0	137	0	...	315	365	174
Santa Cruz	6 719	378	0	603	0	...	498	1 368	502
Santana	883	39	0	0	72	139	25
São Vicente	986	278	0	57	0	0	138	155	20
Porto Santo	861	24	...	21	0	0	58	193	44
	<u>Total</u>	<u>A</u>	<u>B</u>	<u>C</u>	<u>D</u>	<u>E</u>	<u>F</u>	<u>G</u>	<u>H</u>

© INE, I.P., Portugal, 2016. Informação disponível até 30 de setembro de 2016. Information available till 30th September, 2016.

Fonte: INE, I.P., Sistema de Contas Integradas das Empresas.

Source: Statistics Portugal, Integrated Business Accounts System.

Para mais informação consulte / For more information see:

<http://www.ine.pt/xurl/ind/0008512>

III.3.9 - Pessoal ao serviço nas empresas por município da sede, segundo a CAE-Rev.3, 2014 (continuação)

III.3.9 - Persons employed in enterprises by head office municipality, according to CAE-Rev.3, 2014 (continued)

Unidade: N.º	Unit: No.								
	I	J	L	M	N	P	Q	R	S
Portugal	273 338	85 508	46 701	224 668	397 549	92 068	154 415	44 762	82 462
Continente	256 540	84 092	45 122	218 840	387 257	88 742	150 105	42 477	79 227
R. A. Madeira	11 893	867	1 130	2 978	5 623	1 939	2 243	1 431	1 734
Calheta	362	...	15	41	103	18	32	31	31
Câmara de Lobos	454	5	72	72	308	63	105	58	155
Funchal	8 087	754	897	2 292	3 798	1 364	1 621	1 024	1 032
Machico	427	8	19	115	186	...	97	44	149
Ponta do Sol	202	4	17	44	91	33	12	19	42
Porto Moniz	189	0	3	8	21	...	8	4	8
Ribeira Brava	212	...	23	70	137	43	46	16	40
Santa Cruz	1 253	...	60	263	778	300	257	169	237
Santana	236	...	3	16	58	11	24	8	11
São Vicente	201	0	5	19	45	12	15	28	13
Porto Santo	270	...	16	38	98	22	26	30	16
	I	J	L	M	N	P	Q	R	S

© INE, I.P., Portugal, 2016. Informação disponível até 30 de setembro de 2016. Information available till 30th September, 2016.

Fonte: INE, I.P., Sistema de Contas Integradas das Empresas.

Source: Statistics Portugal, Integrated Business Accounts System.

Para mais informação consulte / For more information see:

<http://www.ine.pt/xurl/ind/0008512>

III.3.10 - Pessoal ao serviço por município do estabelecimento, segundo a CAE-Rev.3, 2014 (continua)

III.3.10 - Persons employed in establishments by municipality, according to CAE-Rev.3, 2014

(to be continued)

Unidade: N.º

Unit: No.

	<u>Total</u>	<u>A</u>	<u>B</u>	<u>C</u>	<u>D</u>	<u>E</u>	<u>F</u>	<u>G</u>	<u>H</u>
Portugal	3 434 637	185 408	9 422	646 890	8 732	29 886	281 637	719 970	150 175
Continente	3 306 466	170 927	9 243	636 937	7 137	28 389	269 473	691 342	142 327
R. A. Madeira	66 834	5 110	71	3 709	814	822	6 399	14 460	3 978
Calheta	1 938	596	0	167	0	...	229	251	37
Câmara de Lobos	5 901	1 220	...	619	...	4	1 580	910	172
Funchal	39 381	930	31	1 495	745	429	2 592	9 150	2 270
Machico	3 550	298	0	412	24	50	508	826	146
Ponta do Sol	1 870	707	16	70	0	0	226	321	51
Porto Moniz	481	127	0	20	0	0	31	55	10
Ribeira Brava	2 150	319	0	139	0	...	293	541	142
Santa Cruz	8 380	379	0	667	0	211	626	1 894	933
Santana	986	39	0	0	105	179	27
São Vicente	1 000	...	0	57	0	0	138	155	21
Porto Santo	1 197	24	...	24	71	178	169
	<u>Total</u>	<u>A</u>	<u>B</u>	<u>C</u>	<u>D</u>	<u>E</u>	<u>F</u>	<u>G</u>	<u>H</u>

© INE, I.P., Portugal, 2016. Informação disponível até 30 de setembro de 2016. Information available till 30th September, 2016.

Fonte: INE, I.P., Sistema de Contas Integradas das Empresas.

Source: Statistics Portugal, Integrated Business Accounts System.

Para mais informação consulte / For more information see:

<http://www.ine.pt/xurl/ind/0008598>

III.3.10 - Pessoal ao serviço por município do estabelecimento, segundo a CAE-Rev.3, 2014 (continuação)

III.3.10 - Persons employed in establishments by municipality, according to CAE-Rev.3, 2014 (continued)

Unidade: N.º

Unit: No.

	I	J	L	M	N	P	Q	R	S
Portugal	275 305	85 334	46 548	224 554	397 433	91 689	154 462	44 504	82 688
Continente	257 997	83 765	44 987	218 547	384 997	88 435	150 101	42 329	79 533
R. A. Madeira	12 320	785	1 110	3 124	6 999	1 868	2 297	1 312	1 656
Calheta	382	4	...	38	103	19	32	31	33
Câmara de Lobos	554	5	36	67	305	83	106	59	152
Funchal	7 811	675	911	2 438	5 118	1 277	1 652	907	950
Machico	581	9	20	118	195	66	103	43	151
Ponta do Sol	225	4	17	44	92	33	14	19	31
Porto Moniz	185	0	...	7	21	...	9	4	8
Ribeira Brava	238	47	23	69	108	...	47	16	45
Santa Cruz	1 476	36	60	266	853	300	267	167	245
Santana	262	...	3	16	59	11	24	8	12
São Vicente	214	0	...	19	44	12	16	28	13
Porto Santo	392	...	17	42	101	24	27	30	16

© INE, I.P., Portugal, 2016. Informação disponível até 30 de setembro de 2016. Information available till 30th September, 2016.

Fonte: INE, I.P., Sistema de Contas Integradas das Empresas.

Source: Statistics Portugal, Integrated Business Accounts System.

Para mais informação consulte / For more information see:

<http://www.ine.pt/xurl/ind/0008598>

III.3.11 - Volume de negócios das empresas por município da sede, segundo a CAE-Rev.3, 2014 (continua)

III.3.11 - Turnover of enterprises by head office municipality, according to CAE-Rev.3, 2014

(to be continued)

Unidade: milhares de euros

Unit: thousand euros

	<u>Total</u>	<u>A</u>	<u>B</u>	<u>C</u>	<u>D</u>	<u>E</u>	<u>F</u>	<u>G</u>	<u>H</u>
Portugal	323 008 554	5 924 554	954 359	80 583 641	21 669 883	3 150 725	18 134 433	119 578 675	17 861 037
Continente	314 473 896	5 549 323	946 942	79 555 401	21 238 969	3 070 762	17 383 795	115 968 132	17 185 828
R. A. Madeira	4 054 854	61 703	3 977	251 785	222 601	40 021	501 201	1 545 562	314 219
Calheta	268 526	...	0	6 210	0	0	223 493	15 775	2 431
Câmara de Lobos	184 245	22 482	...	38 423	38 572	56 261	2 606
Funchal	2 669 746	...	1 867	104 251	...	34 179	164 274	1 008 150	243 974
Machico	267 740	5 253	0	39 451	...	4 911	21 491	134 993	10 907
Ponta do Sol	45 149	3 967	1 325	2 868	0	0	5 719	20 805	826
Porto Moniz	10 425	...	0	387	0	0	1 794	2 265	61
Ribeira Brava	76 297	1 113	0	4 891	0	...	13 129	37 766	5 413
Santa Cruz	445 214	16 221	0	51 579	0	...	20 969	228 013	46 741
Santana	25 806	1 055	0	0	2 116	13 771	428
São Vicente	31 553	1 493	0	2 264	0	0	3 992	15 875	272
Porto Santo	30 155	283	...	407	0	0	5 652	11 889	559
	<u>Total</u>	<u>A</u>	<u>B</u>	<u>C</u>	<u>D</u>	<u>E</u>	<u>F</u>	<u>G</u>	<u>H</u>

© INE, I.P., Portugal, 2016. Informação disponível até 30 de setembro de 2016. Information available till 30th September, 2016.

Fonte: INE, I.P., Sistema de Contas Integradas das Empresas.

Source: Statistics Portugal, Integrated Business Accounts System.

Para mais informação consulte / For more information see:

<http://www.ine.pt/xurl/ind/0008513>

**III.3.11 - Volume de negócios das empresas por município da sede, segundo a CAE-Rev.3, 2014
(continuação)**

III.3.11 - Turnover of enterprises by head office municipality, according to CAE-Rev.3, 2014 (continued)

Unidade: milhares de euros

Unit: thousand euros

	I	J	L	M	N	P	Q	R	S
Portugal	9 189 794	11 333 928	4 006 152	10 385 707	9 628 766	1 420 393	6 115 188	1 713 761	1 357 557
Continente	8 545 463	11 211 784	3 913 567	10 216 045	9 369 408	1 390 150	5 977 128	1 646 946	1 304 254
R. A. Madeira	498 633	88 536	66 885	96 010	175 169	17 538	82 506	54 143	34 365
Calheta	11 516	...	378	1 122	1 912	77	309	554	284
Câmara de Lobos	14 010	124	1 620	1 108	2 432	431	1 107	298	4 334
Funchal	376 552	85 524	58 810	83 294	152 769	14 156	73 128	48 933	21 085
Machico	10 291	384	160	2 751	1 973	...	1 560	948	3 697
Ponta do Sol	6 193	26	635	681	961	153	140	90	761
Porto Moniz	5 047	0	...	276	87	...	80	10	58
Ribeira Brava	5 607	...	459	1 362	2 907	277	1 128	77	419
Santa Cruz	50 200	...	4 344	4 433	9 743	1 714	4 243	2 311	3 302
Santana	5 477	...	29	213	253	51	287	264	187
São Vicente	5 832	0	47	246	761	199	115	384	71
Porto Santo	7 908	...	404	524	1 371	130	410	273	168

© INE, I.P., Portugal, 2016. Informação disponível até 30 de setembro de 2016. Information available till 30th September, 2016.

Fonte: INE, I.P., Sistema de Contas Integradas das Empresas.

Source: Statistics Portugal, Integrated Business Accounts System.

Para mais informação consulte / For more information see:

<http://www.ine.pt/xurl/ind/0008513>

III.3.12 - Volume de negócios por município do estabelecimento, segundo a CAE-Rev.3, 2014 (continua)
III.3.12 - Turnover of establishments by municipality, according to CAE-Rev.3, 2014 (to be continued)

Unidade: milhares de euros

Unit: thousand euros

	<u>Total</u>	<u>A</u>	<u>B</u>	<u>C</u>	<u>D</u>	<u>E</u>	<u>F</u>	<u>G</u>	<u>H</u>
Portugal	318 596 221	6 002 693	947 768	80 388 169	21 677 849	3 154 849	15 611 057	119 421 000	16 148 078
Continente	309 451 692	5 629 262	939 879	79 438 525	21 246 843	3 074 987	14 772 440	115 472 000	15 404 889
R. A. Madeira	4 601 022	61 820	3 977	244 351	222 693	39 663	584 440	1 874 314	365 941
Calheta	61 748	4 318	0	6 076	0	...	6 350	24 929	2 590
Câmara de Lobos	434 772	22 482	...	37 729	...	81	259 208	73 384	4 156
Funchal	2 900 492	4 867	1 867	87 235	171 172	14 196	205 564	1 204 016	254 809
Machico	324 800	5 106	0	45 603	28 717	4 911	22 468	171 437	15 960
Ponta do Sol	54 401	4 054	1 325	2 868	0	0	7 557	26 736	981
Porto Moniz	10 328	354	0	387	0	0	1 794	2 508	118
Ribeira Brava	97 855	1 113	0	4 904	0	...	12 659	58 671	3 709
Santa Cruz	580 564	16 353	0	55 503	0	14 508	54 448	258 532	76 084
Santana	30 722	1 055	0	0	3 476	16 809	512
São Vicente	30 191	...	0	2 264	0	0	3 992	13 832	360
Porto Santo	75 148	283	...	727	6 924	23 460	6 661
	<u>Total</u>	<u>A</u>	<u>B</u>	<u>C</u>	<u>D</u>	<u>E</u>	<u>F</u>	<u>G</u>	<u>H</u>

© INE, I.P., Portugal, 2016. Informação disponível até 30 de setembro de 2016. Information available till 30th September, 2016.

Fonte: INE, I.P., Sistema de Contas Integradas das Empresas.

Source: Statistics Portugal, Integrated Business Accounts System.

Para mais informação consulte / For more information see:

<http://www.ine.pt/xurl/ind/0008599>

III.3.12 - Volume de negócios por município do estabelecimento, segundo a CAE-Rev.3, 2014 (continuação)

III.3.12 - Turnover of establishments by municipality, according to CAE-Rev.3, 2014 (continued)

Unidade: milhares de euros

Unit: thousand euros

	I	J	L	M	N	P	Q	R	S
Portugal	9 298 725	11 329 555	3 998 359	10 366 969	9 659 881	1 420 779	6 168 893	1 610 924	1 390 473
Continente	8 636 978	11 112 999	3 899 380	10 190 088	9 314 565	1 394 964	6 022 380	1 560 891	1 341 035
R. A. Madeira	516 103	110 136	70 555	102 044	231 952	13 760	90 969	37 133	31 170
Calheta	12 307	464	...	1 084	1 912	84	309	554	354
Câmara de Lobos	15 058	124	1 431	955	2 315	592	1 188	320	4 302
Funchal	365 698	105 630	62 621	89 563	193 853	10 252	79 281	31 983	17 884
Machico	15 075	700	191	2 789	4 429	307	2 497	875	3 735
Ponta do Sol	7 232	26	635	681	1 173	153	412	90	478
Porto Moniz	4 772	0	...	139	87	...	94	10	58
Ribeira Brava	6 201	1 323	459	1 336	1 235	...	1 157	77	510
Santa Cruz	58 187	1 169	4 356	4 465	24 410	1 714	5 164	2 301	3 370
Santana	5 784	...	29	213	327	51	287	264	240
São Vicente	6 404	0	...	246	749	199	148	384	71
Porto Santo	19 386	...	407	573	1 461	133	431	273	168

© INE, I.P., Portugal, 2016. Informação disponível até 30 de setembro de 2016. Information available till 30th September, 2016.

Fonte: INE, I.P., Sistema de Contas Integradas das Empresas.

Source: Statistics Portugal, Integrated Business Accounts System.

Para mais informação consulte / For more information see:

<http://www.ine.pt/xurl/ind/0008599>

III.3.13 - Valor acrescentado bruto das empresas por município da sede, segundo a CAE-Rev.3, 2014 (continua)

III.3.13 - Gross value added of enterprises by head office municipality, according to CAE-Rev.3, 2014 (to be continued)

Unidade: milhares de euros

Unit: thousand euros

	<u>Total</u>	<u>A</u>	<u>B</u>	<u>C</u>	<u>D</u>	<u>E</u>	<u>F</u>	<u>G</u>	<u>H</u>
Portugal	76 130 692	1 400 794	422 314	17 433 828	4 548 930	1 347 896	5 336 992	14 787 022	6 091 948
Continente	74 014 779	1 287 429	419 668	17 251 504	4 371 823	1 305 765	5 116 008	14 356 647	5 850 533
R. A. Madeira	1 197 275	16 626	1 502	63 340	92 330	22 137	151 581	198 225	165 807
Calheta	79 747	...	0	1 297	0	0	66 719	1 889	785
Câmara de Lobos	46 623	4 759	...	11 483	11 666	7 049	1 333
Funchal	840 511	...	914	29 589	...	22 335	48 071	125 234	128 853
Machico	51 769	2 251	0	7 983	...	- 467	9 325	10 926	7 237
Ponta do Sol	10 405	1 295	164	732	0	0	2 170	2 192	- 250
Porto Moniz	3 414	...	0	210	0	0	211	368	41
Ribeira Brava	18 012	401	0	1 003	0	...	4 285	4 205	2 475
Santa Cruz	122 021	3 614	0	9 717	0	...	5 866	39 467	24 776
Santana	7 997	395	0	0	771	3 074	154
São Vicente	7 928	634	0	818	0	0	990	1 666	150
Porto Santo	8 848	111	...	112	0	0	1 508	2 155	254
	<u>Total</u>	<u>A</u>	<u>B</u>	<u>C</u>	<u>D</u>	<u>E</u>	<u>F</u>	<u>G</u>	<u>H</u>

© INE, I.P., Portugal, 2016. Informação disponível até 30 de setembro de 2016. Information available till 30th September, 2016.

Fonte: INE, I.P., Sistema de Contas Integradas das Empresas.

Source: Statistics Portugal, Integrated Business Accounts System.

Para mais informação consulte / For more information see:

<http://www.ine.pt/xurl/ind/0008514>

**III.3.13 - Valor acrescentado bruto das empresas por município da sede, segundo a CAE-Rev.3, 2014
(continuação)**

**III.3.13 - Gross value added of enterprises by head office municipality, according to CAE-Rev.3, 2014
(continued)**

Unidade: milhares de euros

Unit: thousand euros

	I	J	L	M	N	P	Q	R	S
Portugal	3 430 662	4 913 300	1 377 995	4 982 854	5 020 025	800 683	2 865 982	816 337	553 131
Continente	3 149 072	4 864 187	1 338 972	4 883 345	4 920 869	790 184	2 795 070	785 517	528 185
R. A. Madeira	218 528	38 834	27 745	54 534	59 479	3 272	40 311	27 967	15 057
Calheta	5 145	...	570	714	554	57	256	236	160
Câmara de Lobos	3 664	92	748	770	1 607	215	669	191	2 119
Funchal	172 489	37 361	25 059	46 014	46 929	1 178	34 632	25 483	8 541
Machico	2 196	86	30	1 779	771	...	819	320	2 044
Ponta do Sol	2 267	64	54	409	656	73	114	72	394
Porto Moniz	2 091	0	- 6	189	78	...	68	8	36
Ribeira Brava	1 443	...	89	845	1 510	165	417	43	169
Santa Cruz	21 767	...	1 059	3 011	5 999	1 064	2 851	1 087	1 365
Santana	2 231	...	24	186	218	41	147	57	107
São Vicente	2 575	0	2	185	314	112	98	343	42
Porto Santo	2 661	...	116	431	843	100	240	127	78

© INE, I.P., Portugal, 2016. Informação disponível até 30 de setembro de 2016. Information available till 30th September, 2016.

Fonte: INE, I.P., Sistema de Contas Integradas das Empresas.

Source: Statistics Portugal, Integrated Business Accounts System.

Para mais informação consulte / For more information see:

<http://www.ine.pt/xurl/ind/0008514>

III.3.14 - Principais variáveis das empresas com sede na região e em Portugal, por secção e divisão da CAE-Rev.3, 2014 (continua)

III.3.14 - Main variables of enterprises with head office in the region and Portugal, by section and division of CAE-Rev.3, 2014 (to be continued)

	Empresas	Pessoal ao serviço	Principais gastos e perdas			Principais rendimentos e ganhos			Formação bruta de capital fixo	VABpm
			CMVMC	FSE	Gastos com pessoal	Volume de negócios	Trabalhos para a própria entidade	Subsídios à exploração		
	N.º		milhares de euros							
Portugal	1 128 258	3 449 428	175 844 047	74 576 532	44 800 210	323 008 554	507 672	1 755 342	12 852 236	76 130 692
A	128 765	185 038	2 982 405	1 678 857	809 084	5 924 554	20 929	487 552	701 906	1 400 794
B	1 102	9 355	199 341	406 590	193 194	954 359	18 913	880	111 544	422 314
C	66 201	650 628	49 569 733	14 197 767	10 686 835	80 583 641	85 250	164 983	2 666 073	17 433 828
10	9 289	89 978	8 374 973	1 660 708	1 271 645	12 039 218	4 570	23 754	387 573	2 037 085
11	1 659	14 844	1 606 729	814 474	335 799	3 099 441	759	28 818	150 154	715 169
12	6	579	287 609	30 298	30 408	726 677	128	32	28 058	409 131
13	3 383	41 629	1 713 731	693 501	567 284	3 240 456	2 358	7 918	148 630	870 405
14	8 492	86 785	1 251 087	1 123 607	888 857	3 471 634	695	11 324	84 220	1 117 016
15	3 129	50 050	1 451 866	551 770	597 710	2 769 575	373	7 157	84 661	802 640
16	5 258	28 267	1 805 165	487 501	407 161	2 908 135	2 958	5 237	123 247	633 640
17	592	9 871	2 123 044	841 523	220 187	3 618 596	1 800	4 065	133 848	710 955
18	2 509	15 046	359 238	243 498	253 552	993 537	1 429	2 379	40 954	397 129
19	17	1 794	7 759 836	457 214	166 966	8 510 922	0	58	66 399	117 818
20	767	11 698	3 202 687	694 785	350 700	4 505 286	8 148	5 290	98 954	643 669
21	131	6 243	478 536	251 250	200 047	1 114 156	135	2 267	52 295	397 720
22	1 052	24 200	2 141 744	598 538	490 112	3 782 828	5 402	4 985	235 250	1 077 546
23	3 930	38 652	1 595 405	1 055 558	669 272	3 677 522	7 730	7 144	117 992	1 139 444
24	328	8 079	1 847 084	332 567	183 969	2 523 368	1 899	2 137	57 471	309 374
25	11 450	77 947	2 507 826	1 335 697	1 304 848	5 666 247	11 208	13 835	261 986	1 886 295
26	337	9 057	1 122 903	205 600	208 119	1 625 869	2 744	4 557	41 164	317 624
27	616	17 781	1 863 513	472 190	417 201	2 917 102	2 862	6 782	49 082	592 223
28	1 556	21 689	1 361 994	497 609	420 787	2 469 198	7 778	6 881	91 991	786 381
29	685	31 314	4 753 862	720 329	682 008	6 505 569	16 280	4 684	195 965	1 110 253
30	205	3 737	160 889	68 888	70 171	302 309	1 396	2 408	46 698	82 648
31	4 489	28 873	764 098	260 238	323 809	1 462 701	1 909	8 236	74 437	446 862
32	2 921	12 967	538 669	204 236	182 219	1 011 275	560	2 689	50 203	278 099
33	3 400	19 548	497 243	596 190	444 004	1 642 017	2 129	2 346	44 841	554 703
D	941	8 703	15 219 130	1 715 951	379 445	21 669 883	107 878	951	1 173 321	4 548 930
E	1 252	29 896	806 303	1 080 021	559 802	3 150 725	9 120	27 588	566 295	1 347 896
F	77 844	294 458	4 820 382	7 591 904	4 042 906	18 134 433	45 846	20 999	451 188	5 336 992
G	221 846	719 005	94 106 667	12 497 393	9 645 016	119 578 675	29 143	122 158	1 721 324	94 107
45	27 663	87 892	11 466 464	1 217 980	1 182 937	14 064 778	13 563	19 995	168 160	11 466
46	58 754	219 133	48 813 955	6 356 470	4 151 844	61 529 410	8 976	58 273	684 083	48 814
47	135 429	411 980	33 826 249	4 922 942	4 310 236	43 984 487	6 605	43 890	869 081	33 826
H	21 876	150 874	851 669	11 219 418	3 472 634	17 861 037	19 885	85 978	789 440	6 091 948
I	84 122	273 338	2 823 501	3 131 097	2 384 011	9 189 794	6 050	44 462	636 362	3 430 662
J	14 834	85 508	1 067 120	5 715 816	2 420 284	11 333 928	119 072	57 965	1 432 979	4 913 300
L	29 561	46 701	1 125 067	1 507 153	407 697	4 006 152	7 589	7 441	865 954	1 377 995
M	113 358	224 668	650 270	4 961 800	3 237 406	10 385 707	17 974	137 215	466 968	4 982 854
N	144 987	397 549	646 048	4 103 576	3 428 683	9 628 766	14 501	24 675	544 865	5 020 025
P	55 324	92 068	42 189	576 644	782 484	1 420 393	571	290 902	83 193	800 683
Q	83 703	154 415	520 744	2 778 485	1 395 653	6 115 188	973	75 505	304 316	2 865 982
R	28 844	44 762	210 011	781 074	498 760	1 713 761	1 831	33 023	188 177	816 337
S	53 698	82 462	203 464	632 984	456 316	1 357 557	2 146	173 066	148 331	553 131
	Enterprises	Persons employed	Main outgoing and losses			Main incomes and gains			Gross fixed capital formation	GVAMP
	No.		CMVMC	FSE	Personnel expenses	Turnover	Own work for the entity	Operating subsidies		
			thousand euros							

© INE, I.P., Portugal, 2016. Informação disponível até 30 de setembro de 2016. Information available till 30th September, 2016.

Fonte: INE, I.P., Sistema de Contas Integradas das Empresas.

Source: Statistics Portugal, Integrated Business Accounts System.

Para mais informação consulte / For more information see:

<http://www.ine.pt/xurl/ind/0008466>

<http://www.ine.pt/xurl/ind/0008471>

<http://www.ine.pt/xurl/ind/0008483>

<http://www.ine.pt/xurl/ind/0008467>

<http://www.ine.pt/xurl/ind/0008484>

<http://www.ine.pt/xurl/ind/0008485>

<http://www.ine.pt/xurl/ind/0008470>

<http://www.ine.pt/xurl/ind/0008482>

<http://www.ine.pt/xurl/ind/0008486>

III.3.14 - Principais variáveis das empresas com sede na região e em Portugal, por secção e divisão da CAE-Rev.3, 2014 (continuação)

III.3.14 - Main variables of enterprises with head office in the region and Portugal, by section and division of CAE-Rev.3, 2014 (continued)

	Empresas	Pessoal ao serviço	Principais gastos e perdas			Principais rendimentos e ganhos			Formação bruta de capital fixo	VABpm
			CMVMC	FSE	Gastos com pessoal	Volume de negócios	Trabalhos para a própria entidade	Subsídios à exploração		
N.º										
R. A. Madeira	23 662	61 385	1 847 794	1 077 794	686 507	4 054 854	12 083	65 755	138 620	1 197 275
A	4 528	5 108	31 425	14 067	8 072	61 703	36	3 342	5 438	16 626
B	19	71	1 182	1 786	1 257	3 977	0	64	- 933	1 502
C	703	3 780	145 525	44 280	49 810	251 785	238	6 882	16 734	63 340
10	173
11	32
12	1
13	29
14	38
15	4
16	85
17	1
18	20
19	1
20	5
21	0	0	0	0	0	0	0	0	0	0
22	4
23	44
24	2
25	121
26	1
27	3
28	3
29	4
30	1
31	33
32	29
33	69
D	12	813	122 985	13 914	30 888	222 601	6 502	2	10 937	92 330
E	22	831	6 314	12 426	14 001	40 021	0	2 854	- 1 032	22 137
F	1 197	6 052	112 249	221 913	95 463	501 201	2 867	2 378	9 765	151 581
G	3 584	11 726	1 237 744	145 469	132 941	1 545 562	182	8 735	34 725	1 238
45	472	1 541	101 167	13 161	18 390	130 628	5	1 132	422	101
46	915	2 893	553 897	58 600	38 651	684 306	129	3 109	23 501	554
47	2 197	7 292	582 680	73 708	75 900	730 628	48	4 494	10 801	583
H	910	3 166	23 140	146 269	52 893	314 219	678	6 933	- 4 388	165 807
I	2 292	11 893	118 082	166 435	146 059	498 633	8	5 350	35 788	218 528
J	243	867	4 117	47 168	21 908	88 536	71	368	3 146	38 834
L	639	1 130	18 090	23 136	9 354	66 885	558	399	9 920	27 745
M	1 805	2 978	6 601	36 482	32 291	96 010	931	1 543	1 983	54 534
N	3 408	5 623	3 646	114 281	32 409	175 169	8	930	5 288	59 479
P	966	1 939	545	13 810	16 538	17 538	0	18 490	693	3 272
Q	1 623	2 243	5 126	37 421	13 273	82 506	0	615	3 038	40 311
R	780	1 431	4 769	25 589	17 908	54 143	0	5 436	5 302	27 967
S	931	1 734	6 255	13 349	11 443	34 365	4	1 434	2 216	15 057
	<u>Enterprises</u>	<u>Persons employed</u>	<u>Main outgoings and losses</u>			<u>Main incomes and gains</u>			<u>Gross fixed capital formation</u>	<u>GVAMP</u>
			CMVMC	FSE	Personnel expenses	Turnover	Own work for the entity	Operating subsidies		
	No.		thousand euros							

© INE, I.P., Portugal, 2016. Informação disponível até 30 de setembro de 2016. Information available till 30th September, 2016.

Fonte: INE, I.P., Sistema de Contas Integradas das Empresas.

Source: Statistics Portugal, Integrated Business Accounts System.

Para mais informação consulte / For more information see:

<http://www.ine.pt/xurl/ind/0008466>

<http://www.ine.pt/xurl/ind/0008471>

<http://www.ine.pt/xurl/ind/0008483>

<http://www.ine.pt/xurl/ind/0008467>

<http://www.ine.pt/xurl/ind/0008484>

<http://www.ine.pt/xurl/ind/0008485>

<http://www.ine.pt/xurl/ind/0008470>

<http://www.ine.pt/xurl/ind/0008482>

<http://www.ine.pt/xurl/ind/0008486>

III.3.15 - Variáveis das empresas do setor das tecnologias da informação e da comunicação (TIC) por NUTS III, 2014

III.3.15 - Variables of information and communication technology (ICT) sector by NUTS III, 2014

	<u>Empresas</u>	<u>Pessoal ao serviço</u>	<u>Volume de negócios</u>	<u>Valor acrescentado bruto</u>
	N.º		milhares de euros	
Portugal	12 975
Continente	12 582
Norte	3 479
Alto Minho	129	298	12 197	5 390
Cávado	487	4 120	573 882	124 116
Ave	282	1 117	51 528	23 989
A. M. Porto	2 303
Alto Tâmega	37	77	2 766	1 055
Tâmega e Sousa	119	222	9 041	4 049
Douro	78	404	26 575	7 995
Terras de Trás-os-Montes	44	76	6 065	3 197
Centro	2 089	9 184	834 251	258 232
Oeste	399	1 491	141 807	48 168
Região de Aveiro	416	3 091	417 374	104 391
Região de Coimbra	475	2 151	102 340	54 050
Região de Leiria	314	950	55 098	19 228
Viseu Dão Lafões	138	391	51 678	9 562
Beira Baixa	66	350	10 341	5 483
Médio Tejo	146	388	14 889	7 096
Beiras e Serra da Estrela	135	372	40 724	10 253
A. M. Lisboa	6 185
Alentejo	430	1 020	90 834	25 080
Alentejo Litoral	56	76	1 624	925
Baixo Alentejo	41	56	1 162	172
Lezíria do Tejo	170	435	19 938	8 712
Alto Alentejo	43	63	1 550	215
Alentejo Central	120	390	66 561	15 055
Algarve	399	841	53 779	16 108
R. A. Açores	187	459	30 772	9 424
R. A. Madeira	206	800	97 661	37 444
	<u>Enterprises</u>	<u>Persons employed</u>	<u>Turnover</u>	<u>Gross value added</u>
	No.		thousand euros	

© INE, I.P., Portugal, 2016. Informação disponível até 30 de setembro de 2016. Information available till 30th September, 2016.

Fonte: INE, I.P., Sistema de Contas Integradas das Empresas.

Source: Statistics Portugal, Integrated Business Accounts System.

Para mais informação consulte / For more information see:

<http://www.ine.pt/xurl/ind/0008491>

<http://www.ine.pt/xurl/ind/0008517>

<http://www.ine.pt/xurl/ind/0008515>

<http://www.ine.pt/xurl/ind/0008519>

III.3.16 - Grupos de empresas por NUTS II da cabeça de grupo, segundo o escalão do número de empresas controladas, 2014

III.3.16 - Enterprise groups by group-head NUTS II, according to the number of subsidiaries class, 2014

Unidade: N.º

Unit: No.

	Total	menos de 4	≥ 4 e < 10	≥ 10 e < 20	≥ 20 e < 50	mais de 50
Portugal	7 264	5 594	1 350	228	73	19
Continente	6 777	5 211	1 267	216	66	17
Norte	2 138	1 661	391	62	18	6
Centro	1 188	960	183	32	10	3
A. M. Lisboa	2 896	2 137	608	108	35	8
Alentejo	311	261	39	8	3	0
Algarve	244	192	46	6	0	0
R. A. Açores	62	42	16	3	1	0
R. A. Madeira	425	341	67	9	6	2
	Total	less than 4	≥ 4 e < 10	≥ 10 e < 20	≥ 20 e < 50	more than 50

© INE, I.P., Portugal, 2016. Informação disponível até 30 de setembro de 2016. Information available till 30th September, 2016.

Fonte: INE, I.P., Estatísticas dos Grupos de Empresas.

Source: Statistics Portugal, Statistical Enterprise Groups.



III.4

COMÉRCIO INTERNACIONAL INTERNATIONAL TRADE

III.4.1 – Indicadores do comércio internacional por NUTS III, 2015 Po

Indicators of international trade by NUTS III, 2015 Po

III.4.2 – Comércio internacional declarado de mercadorias de operadores com sede na região, por secção da Nomenclatura Combinada, 2015 Po

International trade declared of goods of operators with the headquarters in the region, by sections of Combined Nomenclature, 2015 Po

III.4.3 – Comércio internacional declarado de mercadorias de operadores com sede na região, por Classificação por Grandes Categorias Económicas, 2015 Po

International trade declared of goods of operators with the headquarters in the region, by Classified Broad Economic Categories, 2015 Po

III.4.4 – Comércio internacional declarado de mercadorias de operadores com sede na região, por país de destino ou origem, 2015 Po

International trade declared of goods of operators with the headquarters in the region, by country of destination or origin, 2015 Po

III.4.5 – Comércio internacional declarado de mercadorias por município de sede dos operadores, 2015 Po

International trade declared of goods by municipality of headquarters, 2015 Po

Nota Explicativa

Na presente edição do subcapítulo **III.4 – Comércio Internacional**, é apresentada **informação regional** sobre as trocas comerciais de bens com a União Europeia e os Países Terceiros, e com base no **local da sede** do operador.

No que se refere aos dados para Portugal, as Estatísticas do Comércio Internacional de bens produzem, desde 1993 e para o comércio Intra-UE, **estimativas para as não respostas** e para as **empresas que se encontram abaixo dos limiares de assimilação** (que isentam da obrigatoriedade de prestação de informação um conjunto significativo de empresas).

Até 2009 a informação de carácter regional publicada, respeita exclusivamente a dados declarados. A partir de 2010 inclui as estimativas de não resposta efetuadas nas estatísticas do Comércio Intra-UE.

A informação tem por base a desagregação entre países Intra-UE e Extra-UE correspondendo ao momento de adesão dos países à União Europeia.

Explanatory Note

In this edition of the sub-chapter **III.4 – International Trade**, **regional information** on commercial exchanges of goods with the European Union and with Third Countries refers to the **location of the operators' headquarters**.

Regarding data for Portugal, the International Trade in Goods Statistics provide, since 1993 and for Intra-EU trade, **adjustments for non-responses** and for **transactions below the exemption thresholds** (which exempt a large number of enterprises from the requirement to provide information).

Until 2009 the regional information is based, exclusively, on declared values. From 2010 onwards regional information also includes estimation for non-response in Intra-EU trade.

The breakdown by Intra-EU and Extra-EU regions takes into account the date of accession of each country in the European Union.

III.4.1 - Indicadores do comércio internacional por NUTS III, 2015 Po

III.4.1 - Indicators of international trade by NUTS III, 2015 Po

Unidade: %

Unit: %

	Taxa de cobertura das importações pelas exportações	Proporção das exportações para os 4 principais mercados no total das exportações	Proporção das exportações intra-UE (UE28) no total das exportações	Proporção das exportações para Espanha no total das exportações	Proporção das importações dos 4 principais mercados no total das importações	Proporção das importações intra-UE (UE28) no total das importações	Proporção das importações provenientes de Espanha no total das importações	Proporção das exportações de bens de alta tecnologia no total das exportações	Intensidade exportadora	Grau de abertura
	Coverage rate of imports by exports	Rate of exports to 4 main markets as a proportion of total exports	Rate of intra-EU (EU28) exports as a proportion of total exports	Rate of exports to Spain as a proportion of total exports	Rate of imports from the 4 main markets as a proportion of total imports	Rate of intra-EU (EU28) imports as a proportion of total imports	Rate of imports from Spain as a proportion of total imports	Proportion of exports of high technology goods	Export intensity	Degree of openness
Portugal	82,62	56	73	25	59	77	33	3,80	27,75	61
Continente	85,56	56	73	25	58	76	32	3,73	27,63	60
Norte	139,69	62	79	26	65	83	37	3,75	36,52	63
Alto Minho	158,14	71	87	28	83	95	44	5,48	50,82	83
Cávado	186,87	70	87	16	72	85	37	10,38	31,56	48
Ave	198,29	63	82	29	52	68	26	1,47	61,47	92
A. M. Porto	113,65	57	74	26	63	83	39	4,00	34,76	65
Alto Tâmega	136,21	80	92	43	93	98	73	0,15	5,72	10
Tâmega e Sousa	255,40	61	82	21	72	87	40	0,18	34,35	48
Douro	64,15	47	56	13	89	94	61	0,31	3,64	9
Terras de Trás-os-Montes	118,72	96	98	37	90	99	11	0,04	39,76	73
Centro	124,41	59	78	27	66	83	38	1,78	28,41	51
Oeste	86,81	61	71	21	66	82	46	0,46	20,70	45
Região de Aveiro	134,03	57	79	25	65	82	30	4,12	52,43	92
Região de Coimbra	145,31	59	76	30	66	82	42	1,12	18,83	32
Região de Leiria	137,70	64	77	33	61	80	33	0,50	28,64	49
Viseu Dão Lafões	122,11	67	84	32	79	93	41	0,56	34,08	62
Beira Baixa	124,98	69	90	25	96	99	57	1,55	11,91	21
Médio Tejo	116,15	57	74	26	62	74	34	0,39	23,77	44
Beiras e Serra da Estrela	121,11	60	77	22	77	91	53	0,15	19,42	35
A. M. Lisboa	48,94	50	62	22	53	70	28	5,18	23,40	71
Alentejo	129,02	53	77	24	69	85	38	2,42	25,98	46
Alentejo Litoral	242,66	75	92	30	69	53	36	0,53	34,45	49
Baixo Alentejo	450,26	70	71	25	87	90	77	1,94	29,52	36
Lezíria do Tejo	62,85	59	79	26	76	93	33	0,63	24,21	63
Alto Alentejo	123,24	75	90	25	71	79	46	9,79	18,37	33
Alentejo Central	184,64	50	55	12	70	76	38	4,46	23,23	36
Algarve	58,79	66	80	43	77	91	54	4,52	1,84	5
R. A. Açores	78,96	54	61	28	72	75	30	15,29	2,75	6
R. A. Madeira	80,21	68	25	7	65	89	35	8,05	2,52	6

© INE, I.P., Portugal, 2016. Informação disponível até 16 de dezembro de 2016. Information available till 16th December, 2016.

Fonte: INE, I.P., Estatísticas do Comércio Internacional de Bens e Contas Regionais (Base 2011).

Source: Statistics Portugal, Statistics on External Trade of Goods and Regional Accounts (2011Base).

Nota: Os valores para Portugal incluem as estimativas de não respostas e das transações abaixo dos limiares de assimilação. A localização geográfica corresponde à localização da sede do operador. Em 2015, os indicadores "Intensidade exportadora" e "Grau de abertura" têm subjacente os dados preliminares do PIB resultantes das Contas Regionais.

Note: Values for Portugal include adjustments for non-responses and for transactions below the assimilation thresholds. Geographic location concerns operators' headquarters. In 2015, the items "Export intensity" and "Degree of openness" consider preliminary data of GDP from Regional Accounts.

Para mais informação consulte / For more information see:

<http://www.ine.pt/xurl/ind/0008077><http://www.ine.pt/xurl/ind/0008786><http://www.ine.pt/xurl/ind/0008165><http://www.ine.pt/xurl/ind/0008164><http://www.ine.pt/xurl/ind/0008078><http://www.ine.pt/xurl/ind/0008171><http://www.ine.pt/xurl/ind/0008170><http://www.ine.pt/xurl/ind/0008785><http://www.ine.pt/xurl/ind/0008167><http://www.ine.pt/xurl/ind/0008166>

III.4.2 - Comércio internacional declarado de mercadorias de operadores com sede na região, por secção da Nomenclatura Combinada, 2015 Po

III.4.2 - International trade declared of goods of operators with the headquarters in the region, by sections of Combined Nomenclature, 2015 Po

Unidade: milhares de euros

Unit: thousand euros

	Total		Comércio Intra-UE		Comércio Extra-UE		
	Exportações	Importações	Exportações	Importações	Exportações	Importações	
R. A. Madeira	104 997	130 903	26 723	116 322	78 274	14 580	R. A. Madeira
Secção I	5 316	30 241	5 104	20 430	213	9 812	Section I
Secção II	87	6 177	25	5 564	61	613	Section II
Secção III	2 051	2 437	1 554	2 437	497	0	Section III
Secção IV	17 047	15 677	10 997	14 481	6 050	1 196	Section IV
Secção V	1 741	481	0	481	1 741	0	Section V
Secção VI	13 679	8 314	544	8 298	13 135	16	Section VI
Secção VII	8 743	4 983	327	4 760	8 415	223	Section VII
Secção VIII	105	388	ə	349	105	39	Section VIII
Secção IX	491	931	39	907	451	24	Section IX
Secção X	406	2 364	35	2 269	371	95	Section X
Secção XI	2 579	7 266	1 241	6 682	1 338	584	Section XI
Secção XII	1 649	2 704	370	2 592	1 280	112	Section XII
Secção XIII	2 291	4 991	3	4 885	2 287	106	Section XIII
Secção XIV	153	333	150	309	3	23	Section XIV
Secção XV	6 761	4 659	1	4 543	6 761	116	Section XV
Secção XVI	26 494	26 503	5 239	25 323	21 255	1 181	Section XVI
Secção XVII	4 091	4 363	5	4 278	4 086	85	Section XVII
Secção XVIII	7 726	3 713	16	3 643	7 710	70	Section XVIII
Secção XIX	0	ə	0	ə	0	0	Section XIX
Secção XX	3 287	4 243	899	4 016	2 388	227	Section XX
Secção XXI	301	132	172	73	129	59	Section XXI
	Total		Intra-EU trade		Extra-EU trade		
	Exports	Imports	Exports	Imports	Exports	Imports	

© INE, I.P., Portugal, 2016. Informação disponível até 30 de setembro de 2016. Information available till 30th September, 2016.

Fonte: INE, I.P., Estatísticas do Comércio Internacional de Bens.

Source: Statistics Portugal, Statistics on External Trade of Goods.

Nota: Não inclui os dados para os quais não é possível dispor de informação sobre a localização da sede do operador, nomeadamente operadores com NUTS desconhecida (onde se incluem operadores estrangeiros), estimativas das transações abaixo dos limiares de assimilação e não respostas, efetuadas nas estatísticas do Comércio Intra-UE e dados sujeitos a segredo estatístico. A partir de 2010 inclui as estimativas de não resposta efetuadas nas estatísticas do Comércio Intra-UE.

Note: It does not include data for which it is not possible to have information about the localization of the operator headquarters, namely operators with unknown NUTS (includes foreign operators), estimations for transactions below the exemption thresholds and non-response in Intra-EU trade and confidential data. Since 2010 includes estimations for non-response in Intra-EU trade.

Para mais informação consulte / For more information see:

<http://www.ine.pt/xurl/ind/0008169>

<http://www.ine.pt/xurl/ind/0008168>

III.4.3 - Comércio internacional declarado de mercadorias de operadores com sede na região, por Classificação por Grandes Categorias Económicas, 2015 Po

III.4.3 - International trade declared of goods of operators with the headquarters in the region, by Classified Broad Economic Categories, 2015 Po

Unidade: milhares de euros

Unit: thousand euros

	Total		Comércio Intra-UE		Comércio Extra-UE		
	<u>Exportações</u>	<u>Importações</u>	<u>Exportações</u>	<u>Importações</u>	<u>Exportações</u>	<u>Importações</u>	
R. A. Madeira	104 997	130 903	26 723	116 322	78 274	14 580	R. A. Madeira
Produtos alimentares e bebidas	24 467	50 178	17 680	39 728	6 787	10 450	Food and Beverages
Fornecimentos industriais não especificados noutras categorias	29 078	27 414	1 052	25 677	28 026	1 737	Industrial goods not specified elsewhere
Combustíveis e lubrificantes	1 401	93	0	93	1 401	0	Fuels and oils
Máquinas, outros bens de capital (exceto material de transporte) e seus acessórios	33 306	30 671	5 006	29 431	28 300	1 240	Machines, other capital goods (except transport material) and accessories
Material de transporte e acessórios	5 660	6 606	5	6 525	5 655	81	Transport material and accessories
Bens de consumo não especificados noutras categorias	10 793	15 930	2 787	14 859	8 005	1 071	Consumer goods not specified elsewhere
Bens não especificados noutras categorias	292	11	192	11	100	1	Goods not specified elsewhere
	Total		Intra-EU trade		Extra-EU trade		
	<u>Exports</u>	<u>Imports</u>	<u>Exports</u>	<u>Imports</u>	<u>Exports</u>	<u>Imports</u>	

© INE, I.P., Portugal, 2016. Informação disponível até 30 de setembro de 2016. Information available till 30th September, 2016.

Fonte: INE, I.P., Estatísticas do Comércio Internacional de Bens.

Source: Statistics Portugal, Statistics on External Trade of Goods.

Nota: A nomenclatura CGCE (Classificação por Grandes Categorias Económicas) não inclui os produtos 71082000 – "Ouro para uso monetário" e 71189000 – "Moedas, incluídas as moedas com curso legal (exceto medalhas, moedas montadas em objetos de adorno pessoal, moedas com caráter de objetos de coleção, com valor numismático, desperdícios e resíduos)". Não inclui dados para os quais não é possível dispor de informação sobre a localização da sede do operador, nomeadamente operadores com NUTS desconhecida (onde se incluem operadores estrangeiros), estimativas das transações abaixo dos limiares de assimilação e não respostas efetuadas nas estatísticas do Comércio Intra-UE e dados sujeitos a segredo estatístico. A partir de 2010 inclui as estimativas de não resposta efetuadas nas estatísticas do Comércio Intra-UE.

Note: The BEC (Broad Economic Categories) classification does not include the products 71082000 – "Gold for monetary use" and 71189000 – "Coin (excl. coin being legal tender, gold and silver coin, medals, jewellery of coins, collectors of coins, waste and scrap). It does not include data for which it is not possible to have information about the localization of the operator headquarters, namely operators with unknown NUTS (includes foreign operators), estimations with transactions below the exemption thresholds, non-response in Intra-EU trade and confidential data. Since 2010 include estimations for non-response in Intra-EU trade.

Para mais informação consulte / For more information see:

<http://www.ine.pt/xurl/ind/0007928><http://www.ine.pt/xurl/ind/0007927>

III.4.4 - Comércio internacional declarado de mercadorias de operadores com sede na região, por país de destino ou origem, 2015 Po (continua)

III.4.4 - International trade declared of goods of operators with the headquarters in the region, by country of destination or origin, 2015 Po (to be continued)

Unidade: milhares de euros

Unit: thousand euros

	R. A. Madeira		Portugal		
	Exportações	Importações	Exportações	Importações	
Comércio Intra-UE 28	26 723	116 322	36 257 380	46 151 613	Intra-EU 28 trade
Alemanha	1 818	8 573	5 883 117	7 767 666	Germany
Áustria	148	1 041	283 068	301 575	Austria
Bélgica	1 144	9 345	1 134 740	1 696 492	Belgium
Bulgária	39	259	75 878	80 407	Bulgaria
Chipre	45	35	36 884	6 114	Cyprus
Croácia	17	1	16 422	45 343	Croatia
Dinamarca	257	1 211	305 850	261 590	Denmark
Eslováquia	5	6	166 699	186 325	Slovakia
Eslovénia	45	25	26 192	45 296	Slovenia
Espanha	6 831	46 018	12 467 280	19 917 057	Spain
Estónia	17	55	20 931	23 164	Estonia
Finlândia	186	467	221 660	165 583	Finland
França	4 077	7 169	6 031 728	4 459 218	France
Grécia	44	146	131 207	126 469	Greece
Hungria	0	2 621	198 633	267 176	Hungary
Irlanda	32	53	237 427	508 804	Ireland
Itália	8 107	12 855	1 586 869	3 262 794	Italy
Letónia	2	0	20 568	14 646	Latvia
Lituânia	12	285	39 718	70 183	Lithuania
Luxemburgo	22	9	85 919	116 990	Luxembourg
Malta	5	8	28 097	16 729	Malta
Países Baixos	420	17 282	1 991 377	3 079 996	Netherlands
Polónia	251	586	553 232	585 508	Poland
Reino Unido	2 640	6 065	3 358 920	1 899 548	United Kingdom
República Checa	27	1 635	313 806	471 360	Czech Republic
Roménia	2	75	284 722	130 410	Romania
Suécia	350	497	410 018	645 163	Sweden
Comércio Extra-UE	78 274	14 580	13 568 138	14 158 588	Extra-EU trade
Do qual					Of which
Países Africanos de Língua Portuguesa	53 525	338	2 800 363	1 191 349	Portuguese-speaking African countries
Angola	45 091	242	2 099 561	1 142 262	Angola
Cabo Verde	2 768	27	214 523	10 914	Cape Verde
Guiné-Bissau	89	0	73 704	233	Guinea-Bissau
Moçambique	5 460	68	355 113	37 782	Mozambique
São Tomé e Príncipe	117	0	57 463	159	São Tomé and Príncipe
	R. A. Madeira		Portugal		
	Exports	Imports	Exports	Imports	

III.4.4 - Comércio internacional declarado de mercadorias de operadores com sede na região, por país de destino ou origem, 2015 Po (continuação)

III.4.4 - International trade declared of goods of operators with the headquarters in the region, by country of destination or origin, 2015 Po (continued)

Unidade: milhares de euros

Unit: thousand euros

	R. A. Madeira		Portugal		
	Exportações	Importações	Exportações	Importações	
Países mais importantes no comércio externo de Portugal					Portugal's most important external trading partners
Abastecimento e provisões de bordo no âmbito das trocas comerciais com países terceiros	1 007	0	551 281	0	Stores and provisions within the framework of trade with third countries
Arábia Saudita	41	0	128 697	722 428	Saudi Arabia
Argélia	88	0	565 475	566 180	Algeria
Brasil	99	3 395	568 780	859 957	Brazil
Cazaquistão	0	0	6 628	567 159	Kazakhstan
China	312	1 028	838 962	1 777 579	China
Estados Unidos	2 273	743	2 566 822	966 167	United States
Índia	414	91	78 891	458 970	India
Marrocos	9	2	680 945	162 160	Morocco
Rússia (Federação da)	151	1	157 620	636 911	Russian Federation
Suíça	1 074	54	458 607	264 010	Switzerland
Turquia	0	334	362 899	446 827	Turkey
Outros países importantes no comércio externo da região					Other region's important external trading partners
Colômbia	1 037	257	59 193	279 442	Colombia
Congo	10 955	0	46 471	238 781	Congo
Japão	1 768	8	146 263	271 330	Japan
Macau	1 801	0	26 447	540	Macao
Uruguai	0	4 828	28 904	75 331	Uruguay
	R. A. Madeira		Portugal		
	Exports	Imports	Exports	Imports	

© INE, I.P., Portugal, 2016. Informação disponível até 30 de setembro de 2016. Information available till 30th September, 2016.

Fonte: INE, I.P., Estatísticas do Comércio Internacional de Bens.

Source: Statistics Portugal, Statistics on External Trade of Goods.

Nota: Os totais do comércio intracomunitário podem não ser iguais à soma dos países devido à existência de comércio com países de destino ou origem desconhecida e pela não inclusão dos abastecimentos e provisões a bordo. Não incluídos para os quais não é possível dispor de informação sobre a localização da sede do operador, nomeadamente operadores com NUTS desconhecida (onde se incluem operadores estrangeiros), estimativas das transações abaixo dos limiares de assimilação, não respostas efetuadas nas estatísticas do Comércio Intra-UE e dados sujeitos a segredo estatístico. A partir de 2010 inclui as estimativas de não resposta efetuadas nas estatísticas do Comércio Intra-UE.

Note: The totals for intra-EU trade may not match the sum of the countries, because trade with countries of unspecified origin or destination was included, and goods delivered to vessels and aircrafts were excluded. It does not include data for which it is not possible to have information about the localization of the operator headquarters, namely operators with unknown NUTS (includes foreign operators), estimations for transactions below the exemption thresholds, non-response in Intra-EU trade and confidential data. Since 2010 includes estimations for non-response in Intra-EU trade.

III.4.5 - Comércio internacional declarado de mercadorias por município de sede dos operadores, 2015 Po

III.4.5 - International trade declared of goods by municipality of headquarters, 2015 Po

Unidade: milhares de euros

Unit: thousand euros

	Exportações			Importações		
	Total	Comércio intra-UE	Comércio extra-UE	Total	Comércio intra-UE	Comércio extra-UE
Portugal	49 825 518	36 257 380	13 568 138	60 310 200	46 151 613	14 158 588
Continente	47 394 986	34 795 168	12 599 818	55 396 153	41 898 341	13 497 812
R. A. Madeira	104 997	26 723	78 274	130 903	116 322	14 580
Calheta	107	0	107	1 428	1 420	8
Câmara de Lobos	4 668	1 905	2 763	5 810	5 536	274
Funchal	58 497	12 946	45 551	67 820	63 094	4 725
Machico	21 595	5 389	16 206	22 809	22 082	727
Ponta do Sol	39	0	39	1 377	1 331	45
Porto Moniz	1	0	1	27	26	1
Ribeira Brava	303	10	292	1 162	1 142	21
Santa Cruz	19 697	6 472	13 225	29 185	20 421	8 764
Santana	0	0	0	150	141	9
São Vicente	91	0	91	543	538	5
Porto Santo	0	0	0	591	591	1
	Exports			Imports		
	Total	Intra-EU trade	Extra-EU trade	Total	Intra-EU trade	Extra-EU trade

© INE, I.P., Portugal, 2016. Informação disponível até 30 de setembro de 2016. Information available till 30th September, 2016.

Fonte: INE, I.P., Estatísticas do Comércio Internacional de Bens.

Source: Statistics Portugal, Statistics on External Trade of Goods.

Nota: O valor de Portugal poderá não corresponder à soma das regiões, porque inclui dados para os quais não é possível dispor de informação sobre a localização da sede do operador, nomeadamente operadores com NUTS desconhecida (onde se incluem operadores estrangeiros), estimativas das transações abaixo dos limiares de assimilação, não respostas efetuadas nas estatísticas do Comércio Intra-UE e dados sujeitos a segredo estatístico. A partir de 2010 inclui as estimativas de não resposta efetuadas nas estatísticas do Comércio Intra-UE.

Note: The value for Portugal may not match the sum of the regions because includes data for which it is not possible to have information about the localization of the operator headquarters, namely operators with unknown NUTS (includes foreign operators), estimations for transactions below the exemption thresholds, non-response in Intra-EU trade and confidential data. Since 2010 include estimations for non-response in Intra-EU trade.

Para mais informação consulte / For more information see:

<http://www.ine.pt/xurl/ind/0008169>

<http://www.ine.pt/xurl/ind/0008168>



III.5

AGRICULTURA E FLORESTA AGRICULTURE AND FORESTRY

III.5.1 – Produção das principais culturas agrícolas por NUTS II, 2015

Main crops production by NUTS II, 2015

III.5.2 – Produção vinícola declarada expressa em mosto por município, 2015 Po

Wine production declared (in grape must form) by municipality, 2015 Po

III.5.3 – Gado abatido e aprovado para consumo, por espécie, segundo a NUTS II, 2015

Livestock slaughtering approved for consumption, by species, according to NUTS II, 2015

III.5.4 – Efetivos animais por espécie, segundo a NUTS II, 2015

Livestock by species, according to NUTS II, 2015

III.5.5 – Incêndios florestais e bombeiras/os por município, 2014 e 2015

Forestry fires and firemen by municipality, 2014 and 2015

III.5.1 - Produção das principais culturas agrícolas por NUTS II, 2015

III.5.1 - Main crops production by NUTS II, 2015

	Região Autónoma da Madeira			Portugal			
	<u>Superfície</u>	<u>Produção</u>	<u>Produtividade</u>	<u>Superfície</u>	<u>Produção</u>	<u>Produtividade</u>	
	ha	t	kg/ha	ha	t	kg/ha	
Culturas temporárias							Temporary crops
Cereais							Cereals
Trigo	35	70	1 986	39 736	80 393	2 023	Wheat
Milho	48	180	3 750	97 911	827 544	8 452	Maize
Aveia	0	0	//	40 415	48 971	1 212	Oats
Centeio	0	0	//	18 099	15 494	856	Rye
Cevada	0	0	//	21 170	44 402	2 097	Barley
Outras							Others
Batata	1 244	37 169	29 869	24 622	486 790	19 770	Potatoes
Feijão	0	0	//	3 193	1 811	567	Beans
Culturas permanentes							Permanent crops
Citrinos							Citrus fruits
Laranja	20	100	5 000	16 722	246 639	14 749	Orange
Tangerina	15	155	10 322	2 383	37 779	15 850	Tangerine
Frutos frescos							Fresh fruits
Maçã	94	1 454	15 539	14 006	324 994	23 204	Apple
Pera	24	349	14 532	12 115	141 186	11 654	Pear
Figo	17	138	8 001	4 329	3 039	702	Fig
Pêssego	6	29	4 762	3 750	46 899	12 506	Peach
Cereja	64	249	3 858	6 286	17 714	2 818	Cherry
Frutos secos							Nut fruits
Amêndoa	0	0	//	30 150	10 090	335	Almond
Castanha	94	99	1 047	35 595	27 628	776	Chestnut
Outros							Others
Azeitona de mesa	0	0	//	8 794	20 752	2 360	Table olive
Uva de mesa	5	40	7 976	2 083	19 033	9 136	Table grape
Outras Culturas Regionais							Other crops in the region
Banana	742	18 578	25 037	1 034	24 258	23 460	Banana

© INE, I.P., Portugal, 2016. Informação disponível até 30 de setembro de 2016. Information available till 30th September, 2016.

Fonte: INE, I.P., Estatísticas da Produção Vegetal.

Source: Statistics Portugal, Vegetable Production Statistics.

Nota: A produção de citrinos corresponde à colheita iniciada no ano agrícola e continuada nos primeiros meses do ano seguinte.

A superfície ocupada pelas árvores de fruto engloba os pomares e povoamento regular, assim como a correspondente a pés diversos.

O feijão referido no quadro é o feijão seco para grão e não o feijão "maduro".

Note: The citrus production corresponds to the harvest started in the agricultural year and continued in the first months of the following year.

Area used for fruit trees includes kitchen gardens and regular density planting as well as varied seedlings.

The type of beans referred in this information is the dry bean grain and not the "mature" beans.

Para mais informação consulte / For more information see:

<http://www.ine.pt/xurl/ind/0000018>

<http://www.ine.pt/xurl/ind/0000020>

<http://www.ine.pt/xurl/ind/0000022>

III.5.2 - Produção vinícola declarada expressa em mosto por município, 2015 Po

III.5.2 - Wine production declared (in grape must form) by municipality, 2015 Po

Unidade: hl

Unit: hl

	Total	Produção de vinho por qualidade						
		Vinho licoroso com denominação de origem protegida	Vinho com denominação de origem protegida		Vinho com indicação geográfica protegida		Vinhos sem certificação	
			Branco	Tinto / Rosado	Branco	Tinto / Rosado	Branco	Tinto / Rosado
Portugal	6 866 998	690 167	1 080 151	1 705 860	415 642	1 450 049	423 728	1 101 401
Continente	6 816 632	655 138	1 078 270	1 704 989	415 354	1 448 701	423 514	1 090 666
R. A. Madeira	39 999	34 566	564	871	0	16	146	3 836
Calheta	194	25	0	0	0	0	2	166
Câmara de Lobos	11 508	11 247	0	0	0	0	10	251
Funchal	14 832	12 328	42	357	0	0	5	2 099
Machico	23	2	0	0	0	0	0	21
Ponta do Sol	14	2	0	0	0	0	0	12
Porto Moniz	301	43	0	0	0	0	16	242
Ribeira Brava	113	19	0	0	0	0	0	94
Santa Cruz	9 487	9 321	62	79	0	16	5	4
Santana	297	38	0	0	0	0	5	255
São Vicente	3 035	1 529	459	435	0	0	9	604
Porto Santo	195	13	0	0	0	0	95	88
	Total	Wine production by quality						
		Liqueur wine by protected designation of origin	Wine by protected designation of origin		Wine by protected geographical indication		Wines without certification	
			White	Red / Rose	White	Red / Rose	White	Red / Rose

© INE, I.P., Portugal, 2016. Informação disponível até 30 de setembro de 2016. Information available till 30th September, 2016.

Fonte: Instituto da Vinha e do Vinho, I.P..

Source: Institute of Vineyard and Wine.

Nota: A produção é considerada segundo o local de vinificação. Os vinhos de casta sem denominação de origem protegida ou indicação geográfica protegida estão incluídos na rubrica "vinhos sem certificação".

Note: The production is considered according to the wine-growing location. Varietal wines without protected designation of origin or protected geographical indication are included in the item "wines without certification".

Para mais informação consulte / For more information see:

<http://www.ine.pt/xurl/ind/0008236>

III.5.3 - Gado abatido e aprovado para consumo, por espécie, segundo a NUTS II, 2015

III.5.3 - Livestock slaughtering approved for consumption, by species, according to NUTS II, 2015

	Unidade	Portugal	Norte	Centro	Área Metropolitana de Lisboa	Alentejo	Algarve	Região Autónoma dos Açores	Região Autónoma da Madeira	Unit	
Total do peso limpo	t	478 124	175 374	78 931	144 738	59 108	0	19 099	875	t	Total of net stripped weight
Bovina											Cattle
Vitelos											Calves
<u>Cabeças</u>	Nº	123 182	59 125	10 307	4 887	28 092	0	20 651	120	No.	<u>Heads</u>
<u>Peso limpo</u>	t	20 645	9 155	2 185	1 165	4 560	0	3 555	25	t	<u>Net stripped weight</u>
Adultos											Adults
<u>Cabeças</u>	Nº	240 023	96 080	40 102	33 542	28 605	0	38 223	3 471	No.	<u>Heads</u>
<u>Peso limpo</u>	t	67 999	26 413	11 373	10 694	8 695	0	9 989	835	t	<u>Net stripped weight</u>
Suína											Pigs
Leitões											Piglets
<u>Cabeças</u>	Nº	1 137 786	152 305	776 473	162 139	42 467	0	4 401	1	No.	<u>Heads</u>
<u>Peso limpo</u>	t	7 941	1 019	5 457	1 099	335	0	30	æ	t	<u>Net stripped weight</u>
Adultos											Adults
<u>Cabeças</u>	Nº	4 500 881	1 684 545	692 123	1 607 758	449 139	0	67 171	145	No.	<u>Heads</u>
<u>Peso limpo</u>	t	369 697	136 589	55 222	131 361	41 005	0	5 507	12	t	<u>Net stripped weight</u>
Ovina											Sheep
Borregos											Lambs
<u>Cabeças</u>	Nº	818 257	189 647	295 042	28 067	305 071	0	351	79	No.	<u>Heads</u>
<u>Peso limpo</u>	t	8 934	1 528	3 010	314	4 076	0	5	1	t	<u>Net stripped weight</u>
Adultos											Adults
<u>Cabeças</u>	Nº	75 545	12 497	48 776	1 227	12 965	0	67	13	No.	<u>Heads</u>
<u>Peso limpo</u>	t	1 541	242	994	30	273	0	1	æ	t	<u>Net stripped weight</u>
Caprina											Goats
Cabritos											Kids
<u>Cabeças</u>	Nº	100 203	31 603	40 069	7 097	20 569	0	861	4	No.	<u>Heads</u>
<u>Peso limpo</u>	t	574	177	227	40	122	0	8	æ	t	<u>Net stripped weight</u>
Adultos											Adults
<u>Cabeças</u>	Nº	11 004	1 509	8 126	514	523	0	203	129	No.	<u>Heads</u>
<u>Peso limpo</u>	t	188	24	140	9	9	0	4	2	t	<u>Net stripped weight</u>
Equídea											Equidae
<u>Cabeças</u>	Nº	3 081	1 228	1 534	128	191	0	0	0	No.	<u>Heads</u>
<u>Peso limpo</u>	t	606	228	321	25	32	0	0	0	t	<u>Net stripped weight</u>

© INE, I.P., Portugal, 2016. Informação disponível até 30 de setembro de 2016. Information available till 30th September, 2016.

Fonte: INE, I.P., Inquérito ao Gado Abatido e Aprovado para Consumo.

Source: Statistics Portugal, Livestock slaughtering approved for consumption cattle.

Nota: Os dados referem-se a abates submetidos à inspeção sanitária.

Note: The information refers to slaughtering under control of the public health inspection.

Para mais informação consulte / For more information see:

<http://www.ine.pt/xurl/ind/0001327>

<http://www.ine.pt/xurl/ind/0001328>

III.5.4 - Efetivos animais por espécie, segundo a NUTS II, 2015

III.5.4 - Livestock by species, according to NUTS II, 2015

Unidade: milhares de cabeças

Unit: thousand heads

	Portugal	Norte	Centro	Área Metropo- litana de Lisboa	Alentejo	Algarve	Região Autónoma dos Açores	Região Autónoma da Madeira	
<u>Total de bovinos</u>	1 606	331	198	57	729	10	277	4	<u>Total cattle</u>
Dos quais									Of w hich
Bovinos com menos de 1 ano (vitelos)	510	104	70	20	224	3	87	1	Bovine animals less than 1 year old (calves)
Vacas	719	144	78	19	352	4	121	1	Cow s
Leiteiras	243	87	30	9	26	ə	91	ə	Dairy cow s
Outras	476	57	48	10	326	4	30	1	Other cow s
<u>Total de suínos</u>	2 247	65	930	228	969	20	30	5	<u>Total pigs</u>
Dos quais									Of w hich
Suínos com menos de 20 kg de peso vivo	764	16	337	82	309	10	11	1	Pigs w ith a live w eight of less than 20 kg
Porcos de engorda (> 50 kg de peso vivo)	734	26	281	70	342	4	9	2	Fattening pigs (live w eight of more than 50 kg)
Porcas reprodutoras	240	10	106	22	95	3	3	1	Sow s
<u>Total de ovinos</u>	2 043	307	472	40	1 172	44	3	4	<u>Total sheep</u>
Ovelhas e borregas cobertas	1 617	265	406	34	876	31	3	3	Ew es and ew e lambs put to the ram
Outros ovinos	426	42	66	6	296	14	1	1	Other sheep
<u>Total de caprinos</u>	373	90	127	8	117	17	7	7	<u>Total goats</u>
Cabras e chibas cobertas	316	78	112	7	94	14	5	6	Goats and kids w hich have been mated
Outros caprinos	57	12	15	2	22	4	1	ə	Other goats

© INE, I.P., Portugal, 2016. Informação disponível até 30 de setembro de 2016. Information available till 30th September, 2016.

Fonte: INE, I.P., Inquérito aos Efetivos Animais.

Source: Statistics P ortugal, Animal livestock survey.

Para mais informação consulte / For more information see:

<http://w w w .ine.pt/xurl/ind/0000537><http://w w w .ine.pt/xurl/ind/0000539><http://w w w .ine.pt/xurl/ind/0000538><http://w w w .ine.pt/xurl/ind/0000540>

III.5.5 - Incêndios florestais e bombeiras/os por município, 2014 e 2015

III.5.5 - Forestry fires and firemen by municipality, 2014 and 2015

	<u>Ocorrências de incêndios florestais</u>	<u>Superfície ardida</u>			<u>Taxa de superfície florestal ardida</u>	<u>Corporações de bombeiras/os</u>	<u>Bombeiras/os</u>
		Total	Povoamentos florestais	Matos			
	N.º	ha			%	N.º	
	2015				2015 Po	2014	
Portugal	15 927	64 912	24 086	40 826	1,070	470	29 979
Continente	15 851	64 444	23 747	40 697	1,073	443	28 509
R. A. Madeira	76	468	339	129	0,765	10	635
Calheta	19	30	20	10	x	1	51
Câmara de Lobos	11	9	6	2	x	1	61
Funchal	2	ə	0	ə	x	2	231
Machico	11	2	1	1	x	1	55
Ponta do Sol	10	400	293	107	x	0	0
Porto Moniz	2	ə	0	ə	x	0	0
Ribeira Brava	14	24	16	8	x	1	52
Santa Cruz	2	ə	0	ə	x	1	59
Santana	1	ə	ə	0	x	1	59
São Vicente	4	3	3	ə	x	1	49
Porto Santo	0	0	0	0	x	1	18

	<u>Fire occurrences</u>	<u>Burnt surface</u>			<u>Burnt forested surface rate</u>	<u>Firemen's corporations</u>	<u>Firemen</u>
		Total	Forest stands	Shrub land			
	No.	ha			%	No.	
	2015				2015 Po	2014	

© INE, I.P., Portugal, 2016. Informação disponível até 30 de setembro de 2016. Information available till 30th September, 2016.

Fonte: Instituto da Conservação da Natureza e das Florestas, I.P.; Direção Regional de Florestas da Região Autónoma da Madeira; INE, I.P., Inquérito ao Ambiente - Ações dos Corpos de Bombeiros.

Source: Institute for Nature Conservation and Forests; Regional Directorate of Forests in the Autonomous Region of Madeira; Statistics Portugal, Environment survey on fire-brigades.

Para mais informação consulte / For more information see:

<http://www.ine.pt/xurl/ind/0008386>

<http://www.ine.pt/xurl/ind/0008387>

<http://www.ine.pt/xurl/ind/0008389>

<http://www.ine.pt/xurl/ind/0008232>

<http://www.ine.pt/xurl/ind/0008231>

III.6

PESCA FISHERY



III.6.1 – Indicadores da pesca por NUTS II e porto, 2015

Fishery indicators by NUTS II and landed port, 2015

III.6.2 – Pescadores/as matriculados/as e embarcações de pesca por NUTS II e porto, 2015

Registered fishermen and fishing vessels by NUTS II and landed port, 2015

III.6.3 – Capturas nominais de pescado na região pelas principais espécies, segundo o porto, 2015

Nominal catch landed in the region by main species, according to the landed port, 2015

III.6.1 - Indicadores da pesca por NUTS II e porto, 2015

III.6.1 - Fishery indicators by NUTS II and landed port, 2015

Unidade: €kg

Unit: €kg

	Valor médio da pesca descarregada				
	Total	Em águas salobra e doce	Peixes marinhos	Crustáceos	Moluscos
Portugal	1,81	9,94	1,54	15,98	3,20
Continente	1,65	9,94	1,34	16,19	3,12
Norte	1,68	11,45	1,45	4,77	3,31
Viana do Castelo	2,48	12,04	1,87	4,86	3,68
Póvoa de Varzim	2,25	1,41	1,98	5,07	2,69
Matosinhos	1,52	7,79	1,37	4,57	3,37
Centro	1,77	5,60	1,65	9,94	2,28
Aveiro	1,43	5,16	1,29	1,15	1,61
Figueira da Foz	1,00	5,78	0,91	6,60	3,82
Nazaré	1,98	2,30	1,71	11,31	5,31
Peniche	2,91	6,74	2,71	11,57	4,77
A. M. Lisboa	1,26	4,77	1,04	13,42	3,17
Cascais	7,01	0,88	4,77	17,35	4,45
Sesimbra	1,15	4,99	0,98	20,67	4,15
Setúbal	2,27	2,50	2,60	0,97	2,04
Alentejo	1,34	0,78	1,21	14,24	4,57
Sines	1,34	0,78	1,21	14,24	4,57
Algarve	2,09	1,18	1,28	19,28	4,42
Lagos	3,47	0,10	2,80	14,50	5,54
Portimão	2,50	//	1,95	12,76	5,33
Olhão	1,10	2,34	0,82	2,72	3,46
Tavira	5,32	//	5,71	6,92	5,26
Vila Real de Santo António	10,87	5,50	2,25	19,63	3,28
R. A. Açores	3,43	//	3,29	12,70	6,29
R. A. Madeira	2,77	//	2,72	4,09	4,59
	Mean value of fish landed				
	Total	Diadromous and freshwater fish	Sea fish	Crustaceans	Molluscs

© INE, I.P., Portugal, 2016. Informação disponível até 30 de setembro de 2016. Information available till 30th September, 2016.

Fonte: INE, I.P. e Ministério do Mar - Direção-Geral de Recursos Naturais, Segurança e Serviços Marítimos; Direção Regional das Pescas (Região Autónoma dos Açores); Direção Regional das Pescas (Região Autónoma da Madeira); Estatísticas da Pesca.

Source: Statistics Portugal and Ministry of the Sea - Directorate-General for Natural Resources, Safety and Maritime Services; Regional Directorate of Fisheries (Região Autónoma dos Açores); Regional Directorate of Fisheries (Região Autónoma da Madeira); Fishery Statistics.

Nota: O valor médio da pesca descarregada não inclui congelados, salgados e aquicultura.

Note: The mean value of fish landed does not include frozen and salted fish, as well as aquaculture.

Para mais informação consulte / For more information see:

<http://www.ine.pt/xurl/ind/0001066>

III.6.2 - Pescadores/as matriculados/as e embarcações de pesca por NUTS II e porto, 2015

III.6.2 - Registered fishermen and fishing vessels by NUTS II and landed port, 2015

	Pescadores/as matriculados/as em 31 de dezembro				Embarcações com motor			Embarcações sem motor	
	Águas interiores não marítimas	Águas marítimas			Total	Capacidade	Potência do motor	Total	Capacidade
		Pesca do arrasto	Pesca do cerco	Pesca polivalente					
	N.º				GT	kW	N.º	GT	
Portugal	1 697	1 358	2 003	12 478	6 498	93 943	357 954	1 556	919
Continente	1 697	1 358	1 787	8 955	5 542	79 890	286 942	1 316	808
Norte	414	335	1 003	2 809	1 215	22 360	83 785	112	110
Viana do Castelo	414	0	22	498	625	6 750	25 675	55	45
Póvoa de Varzim	0	291	815	1 880	258	8 232	34 782	27	36
Matosinhos	0	44	166	431	332	7 378	23 328	30	29
Centro	873	703	436	1 903	1 484	36 305	83 024	476	244
Aveiro	764	584	31	312	791	30 156	49 433	83	48
Figueira da Foz	0	119	194	350	164	1 241	6 826	15	12
Nazaré	0	0	75	381	126	470	5 336	10	6
Peniche	109	0	136	860	403	4 439	21 429	368	178
A. M. Lisboa	226	23	0	1 567	1 158	8 393	45 141	478	278
Cascais	106	0	0	212	153	512	5 862	5	2
Lisboa	9	0	0	123	54	3 579	6 072	61	29
Sesimbra	19	0	0	952	524	2 711	21 020	143	69
Setúbal	92	23	0	280	427	1 590	12 188	269	178
Alentejo	0	58	23	627	149	1 761	9 183	38	19
Sines	0	58	23	627	149	1 761	9 183	38	19
Algarve	184	239	325	2 049	1 536	11 072	65 809	212	157
Lagos	0	0	81	624	292	1 420	10 764	86	37
Portimão	0	31	84	435	303	3 047	13 626	21	58
Olhão	151	70	124	699	545	3 438	22 481	47	32
Tavira	0	0	0	99	211	873	7 308	42	21
Vila Real de Santo António	33	138	36	192	185	2 294	11 628	16	8
R. A. Açores	0	0	0	3 151	756	10 176	54 530	6	4
R. A. Madeira	0	0	216	372	200	3 876	16 483	234	108
	Fishermen registered at 31 December				Motor vessels			Motorless vessels	
	Inland fresh waters	Marine waters			Total	Capacity	Power	Total	Capacity
		Trawl fishing	Seine fishing	Polyvalent fishing					
		No.			GT	kW	No.	GT	

© INE, I.P., Portugal, 2016. Informação disponível até 30 de setembro de 2016. Information available till 30th September, 2016.

Fonte: INE, I.P. e Ministério do Mar - Direção-Geral de Recursos Naturais, Segurança e Serviços Marítimos; Estatísticas da Pesca.

Source: Statistics Portugal and Ministry of the Sea - Directorate-General for Natural Resources, Safety and Maritime Services; Fishery Statistics.

Nota: Não inclui embarcações de apoio à aquicultura.

A informação relativa aos números de pescadores na Região Autónoma dos Açores é estimada, afetando consequentemente os valores de Portugal.

Em Viana do Castelo estão incluídas as Capitánias/Delegações Marítimas de Caminha, Esposende, Viana do Castelo e Vila Praia de Âncora.

Na Póvoa de Varzim estão incluídas as Capitánias/Delegações Marítimas de Póvoa de Varzim e Vila do Conde.

Em Matosinhos estão incluídas as Capitánias/Delegações Marítimas do Douro e Leixões.

Na Nazaré estão incluídas as Capitánias/Delegações Marítimas de Nazaré e S. Martinho do Porto.

Em Cascais estão incluídas as Capitánias/Delegações Marítimas de Cascais, Ericeira e Vila Franca de Xira.

Em Sesimbra estão incluídas as Capitánias/Delegações Marítimas de Sesimbra, Trafaria e Barreiro.

Em Lagos estão incluídas as Capitánias/Delegações Marítimas de Lagos e Sagres.

Em Portimão estão incluídas as Capitánias/Delegações Marítimas de Portimão e Albufeira.

Em Olhão estão incluídas as Capitánias/Delegações Marítimas de Olhão, Fuzeta, Quarteira e Faro.

Note: Supporting vessels to aquaculture are not included.

Data on fishermen of Região Autónoma dos Açores is estimated, with an impact also on the total values for Portugal.

Viana do Castelo includes Port Captain's Offices/Maritime Branch Offices of Caminha, Esposende, Viana do Castelo and Vila Praia de Âncora.

Póvoa de Varzim includes Port Captain's Offices/Maritime Branch Offices of Póvoa de Varzim and Vila do Conde.

Matosinhos includes Port Captain's Offices/Maritime Branch Offices of Douro and Leixões.

Nazaré includes Port Captain's Offices/Maritime Branch Offices of Nazaré and S. Martinho do Porto.

Cascais includes Port Captain's Offices/Maritime Branch Offices of Cascais, Ericeira and Vila Franca de Xira.

Sesimbra includes Port Captain's Offices/Maritime Branch Offices of Sesimbra, Trafaria and Barreiro.

Lagos includes Port Captain's Offices/Maritime Branch Offices of Lagos and Sagres.

Portimão includes Port Captain's Offices/Maritime Branch Offices of Portimão and Albufeira.

Olhão includes Port Captain's Offices/Maritime Branch Offices of Olhão, Fuzeta, Quarteira and Faro.

Para mais informação consulte / For more information see:

<http://www.ine.pt/xurl/ind/0001067>

<http://www.ine.pt/xurl/ind/0001068>

<http://www.ine.pt/xurl/ind/0001069>

<http://www.ine.pt/xurl/ind/0001070>

<http://www.ine.pt/xurl/ind/0001071>

<http://www.ine.pt/xurl/ind/0001072>

III.6.3 - Capturas nominais de pescado na região pelas principais espécies, segundo o porto, 2015

(continua)

III.6.3 - Nominal catch landed in the region by main species, according to the landed port, 2015

(to be continued)

	Região Autónoma da Madeira						Portugal		
	Total		Ilha da Madeira		Ilha de Porto Santo		Portugal		
	t	milhares de euros	t	milhares de euros	t	milhares de euros	t	milhares de euros	
Total	5 641	15 635	5 631	15 611	10	24	140 831	260 984	TOTAL
Águas salobra e doce	0	0	0	0	0	0	126	1 252	Diadromous and freshwater fish
Peixes marinhos	5 489	14 936	5 479	14 913	10	24	120 757	187 725	Sea fish
Abróteas	13	41	13	40	ə	ə	478	1 644	Forkbeards; Red hake; White hake
Areeiro e Carta	0	0	0	0	0	0	160	443	Megrim and Flounder
Atum e similares	2 761	6 987	2 757	6 972	4	15	7 019	17 288	Tuna and similar
Badejo	ə	1	ə	1	0	0	35	188	Whiting
Besugo	ə	ə	ə	ə	0	0	1 058	3 790	Axillary Seabream
Bica	ə	ə	ə	ə	0	0	88	511	Common pandora
Biqueirão	0	0	0	0	0	0	2 531	4 798	European anchovy
Carapau	0	0	0	0	0	0	19 955	20 123	Horse mackerel
Carapau negrão	439	346	435	343	4	3	3 674	2 295	Blue jack mackerel
Cavala	319	197	319	196	ə	ə	46 430	12 728	Chub mackerel
Cherne	1	9	1	9	0	0	199	3 289	Wreckfish
Congro ou safio	1	3	1	3	0	0	1 590	3 503	Conger
Corvinas	0	0	0	0	0	0	491	3 184	Meagre
Dourada	1	3	1	3	0	0	242	2 807	Gilthead seabream
Pargos	7	40	6	38	ə	1	276	3 060	Pargo breams
Peixe Espada	0	0	0	0	0	0	510	1 536	Silver scabbardfish
Peixe Espada Preto	1 902	7 172	1 901	7 171	ə	1	4 435	14 568	Black scabbardfish
Pescadas	0	0	0	0	0	0	2 013	6 014	Hakes
Raias	ə	ə	ə	ə	0	0	1 185	2 764	Skates
Robalos	0	0	0	0	0	0	489	5 572	Seabasses
Salmonetes	ə	1	ə	1	0	0	287	3 054	Red mullets
Sarda	0	0	0	0	0	0	1 413	789	Atlantic mackerel
Sardinha	14	4	14	4	0	0	13 729	30 052	Sardine
Sargos	ə	2	ə	1	ə	ə	854	3 389	Sargo breams
Solhas	0	0	0	0	0	0	95	365	Plaices and Flounders
Tamboril	0	0	0	0	0	0	586	3 048	Monkfish
Verdinho	0	0	0	0	0	0	1 415	659	Blue whiting
Xaputa	1	3	1	3	0	0	7	10	Atlantic pomfret
Cações	ə	ə	ə	ə	0	0	286	798	Hounds
Faneca	0	0	0	0	0	0	2 161	3 538	Pouting
Linguado e azevia	0	0	0	0	0	0	832	7 435	Soles
Ruivos	0	0	0	0	0	0	390	630	Gurnards
Boga	1	1	1	1	0	0	490	75	Bogue
Goraz	ə	2	ə	2	0	0	767	7 225	Blackspot seabream
Salema	ə	ə	ə	ə	0	0	194	103	Salema
Garoupas	4	25	4	24	ə	ə	109	454	Groupers
Pregado	0	0	0	0	0	0	62	758	Turbot
Rodovalho	0	0	0	0	0	0	35	431	Brill
Tainhas	1	1	1	1	0	0	414	433	Mullet
Cantarilhos	2	10	2	10	0	0	494	2 333	Redfish
Imperador	ə	ə	ə	ə	0	0	182	1 275	Alfonsinos
Galo negro	ə	ə	ə	ə	0	0	411	4 142	John dory
Diversos	22	88	22	86	1	2	2 685	6 627	Others

III.6.3 - Capturas nominais de pescado na região pelas principais espécies, segundo o porto, 2015 (continuação)

III.6.3 - Nominal catch landed in the region by main species, according to the landed port, 2015 (continued)

	Região Autónoma da Madeira						Portugal		
	Total		Ilha da Madeira		Ilha de Porto Santo		t	milhares de euros	
	t	milhares de euros	t	milhares de euros	t	milhares de euros			
Crustáceos	0	0	0	0	0	0	750	11 455	Crustaceans
Camarões	0	0	0	0	0	0	105	1 888	Shrimps
Gambas	0	0	0	0	0	0	201	4 068	Praw ns /Deepwater rose shrimp
Lagostas e Lavagantes	0	0	0	0	0	0	37	809	LoBSTERS
Lagostim	0	0	0	0	0	0	162	2 763	Norway lobster
Santola	0	0	0	0	0	0	31	94	Spinous spider crab
Caranguejos	0	0	0	0	0	0	32	25	Crabs
Diversos	0	0	0	0	0	0	181	1 808	Others
Moluscos	152	698	152	698	0	0	19 170	60 522	Molluscs
Ameijoas	0	0	0	0	0	0	1 648	3 119	Carpet shell
Berbigão	0	0	0	0	0	0	4 963	4 492	Cockle
Búzios	0	0	0	0	0	0	29	203	Murex
Choco	0	0	0	0	0	0	1 274	5 602	Cuttlefish
Longueirões	0	0	0	0	0	0	155	521	Razor clams
Lulas	2	5	2	5	0	0	617	4 571	Common squids
Polvos	0	2	0	2	0	0	7 692	35 934	Octopus
Potas	0	2	0	2	0	0	100	166	Squids
Ostras	0	0	0	0	0	0	33	33	Oysters
Mexilhão	0	0	0	0	0	0	246	143	Mussels
Conquilha	0	0	0	0	0	0	308	875	Donax clams
Diversos	150	690	150	690	0	0	2 105	4 863	Others
Animais aquáticos diversos	0	0	0	0	0	0	28	30	Other aquatic animals
Outros produtos	0	0	0	0	0	0	0	0	Other products

	Região Autónoma da Madeira						Portugal		
	Total		Ilha da Madeira		Ilha de Porto Santo		t	thousand euros	
	t	thousand euros	t	thousand euros	t	thousand euros			

© INE, I.P., Portugal, 2016. Informação disponível até 30 de setembro de 2016. Information available till 30th September, 2016.

Fonte: INE, I.P. e Ministério do Mar - Direção-Geral de Recursos Naturais, Segurança e Serviços Marítimos; Direção Regional das Pescas (Região Autónoma dos Açores); Direção Regional das Pescas (Região Autónoma da Madeira); Estatísticas da Pesca.

Source: Statistics Portugal and Ministry of the Sea - Directorate-General for Natural Resources, Safety and Maritime Services; Regional Directorate of Fisheries (Região Autónoma dos Açores); Regional Directorate of Fisheries (Região Autónoma da Madeira); Fishery Statistics.

Nota: As capturas nominais não incluem congelados, salgados e aquicultura. No caso da ilha da Madeira, a informação corresponde à agregação de vários portos.

Note: Nominal catch do not include frozen and salted fish, as well as aquaculture. The information for Ilha da Madeira corresponds to the aggregate of several ports.

Para mais informação consulte / For more information see:

<http://www.ine.pt/xurl/ind/0001073>

<http://www.ine.pt/xurl/ind/0001074>

ENERGIA
ENERGY



III.7.1 – Indicadores de energia por município, 2014 Po

Energy indicators by municipality, 2014 Po

III.7.2 – Consumidores de energia elétrica por município, segundo o tipo de consumo, 2014 Po

Consumers of electric energy by municipality, according to consumption type, 2014 Po

III.7.3 – Vendas de combustíveis para consumo por município, 2014 Po

Sales of liquid and gaseous fuels (distribution companies) by municipality, 2014 Po

III.7.4 – Consumo de gás natural por município, 2011-2014 Po

Consumption of natural gas by municipality, 2011-2014 Po

III.7.5 – Produção bruta de eletricidade por NUTS III, 2013 Po

Gross production of electricity by NUTS III, 2013 Po

III.7.1 - Indicadores de energia por município, 2014 Po

III.7.1 - Energy indicators by municipality, 2014 Po

	Consumo de energia elétrica por consumidor			<u>Consumo doméstico de energia elétrica por habitante</u>	<u>Consumo de combustível automóvel por habitante</u>	<u>Consumo de gás natural por 1 000 habitantes</u>
	<u>Total</u>	<u>Doméstico</u>	<u>Agricultura</u>			
	kWh			tep	milhares de Nm ³	
Portugal	7 240,4	2 243,2	9 919,7	1 144,9	0,524	371,434
Continente	7 304,4	2 243,9	9 962,0	1 153,3	0,525	388,575
R. A. Madeira	5 847,6	2 167,3	2 690,2	967,6	0,437	71,892
Calheta	4 043,0	1 937,6	2 309,7	1 143,0	0,066	0,000
Câmara de Lobos	4 676,2	2 327,4	2 906,4	818,2	0,211	0,000
Funchal	6 799,6	2 303,4	2 171,8	1 002,7	0,576	174,062
Machico	6 268,9	2 365,1	2 529,2	987,0	0,093	0,000
Ponta do Sol	3 852,1	1 956,7	2 329,0	982,3	0,475	0,000
Porto Moniz	4 790,5	1 523,0	934,8	1 042,0	0,203	0,000
Ribeira Brava	4 265,1	1 955,2	1 703,5	926,0	0,605	0,000
Santa Cruz	6 316,1	2 198,1	6 440,0	908,6	0,331	0,000
Santana	3 935,9	1 667,6	3 139,4	1 005,0	0,629	0,000
São Vicente	4 063,6	1 735,1	747,2	1 024,2	0,549	0,000
Porto Santo	6 196,3	1 603,9	1 676,5	1 209,9	1,387	0,000

	Electricity consumption per consumer			<u>Residential electricity consumption per inhabitant</u>	<u>Car fuel consumption per inhabitant</u>	<u>Natural gas consumption per 1000 inhabitants</u>
	<u>Total</u>	<u>Residential</u>	<u>Agriculture</u>			
	kWh			toe	thousands Nm ³	

© INE, I.P., Portugal, 2016. Informação disponível até 30 de setembro de 2016. Information available till 30th September, 2016.

Fonte: Ministério do Ambiente, Ordenamento do Território e Energia - Direção-Geral de Energia e Geologia (DGEG).

Source: Ministry for Environment, Spatial Planning and Energy - Directorate-General for Energy and Geology (DGEG).

Nota: O combustível automóvel inclui o gás auto, a gasolina aditivada, a gasolina sem chumbo 95, a gasolina sem chumbo 98 e o gasóleo rodoviário.

Note: Motor car fuel comprises auto gas, petrol with additives, unleaded gasoline 95, unleaded gasoline 98 and diesel oil.

Para mais informação consulte / For more information see:

<http://www.ine.pt/xurl/ind/0008224>

<http://www.ine.pt/xurl/ind/0002091>

<http://www.ine.pt/xurl/ind/0002092>

<http://www.ine.pt/xurl/ind/0008225>

<http://www.ine.pt/xurl/ind/0008229>

<http://www.ine.pt/xurl/ind/0002094>

<http://www.ine.pt/xurl/ind/0008227>

<http://www.ine.pt/xurl/ind/0008158>

<http://www.ine.pt/xurl/ind/0002098>

<http://www.ine.pt/xurl/ind/0008226>

<http://www.ine.pt/xurl/ind/0002090>

III.7.2 - Consumidores de energia elétrica por município, segundo o tipo de consumo, 2014

III.7.2 - Consumers of electric energy by municipality, according to consumption type, 2014

Unidade: N.º

Unit: No.

	<u>Total</u>	<u>Doméstico</u>	<u>Não doméstico</u>	<u>Indústria</u>	<u>Agricultura</u>	<u>Outros</u>
Portugal	6 377 725	5 308 430	932 378	53 776	83 124	17
Continente	6 114 051	5 085 375	897 981	49 913	80 765	17
R. A. Madeira	136 541	116 084	17 889	1 339	1 229	0
Calheta	7 519	6 626	730	78	85	0
Câmara de Lobos	13 910	12 177	1 394	114	225	0
Funchal	56 570	46 744	9 169	524	133	0
Machico	10 245	8 768	1 237	125	115	0
Ponta do Sol	5 056	4 388	493	56	119	0
Porto Moniz	2 093	1 710	310	14	59	0
Ribeira Brava	6 897	6 064	706	67	60	0
Santa Cruz	20 748	18 125	2 249	229	145	0
Santana	5 056	4 340	565	36	115	0
São Vicente	3 794	3 163	429	48	154	0
Porto Santo	4 653	3 979	607	48	19	0
	<u>Total</u>	<u>Residencial</u>	<u>Non-residential</u>	<u>Industry</u>	<u>Agriculture</u>	<u>Others</u>

© INE, I.P., Portugal, 2016. Informação disponível até 30 de setembro de 2016. Information available till 30th September, 2016.

Fonte: Ministério do Ambiente, Ordenamento do Território e Energia - Direção-Geral de Energia e Geologia (DGEG).

Source: Ministry for Environment, Spatial Planning and Energy - Directorate-General for Energy and Geology (DGEG).

Nota: Os valores apresentados para o consumo e para o número de consumidores de energia elétrica dizem respeito ao universo das empresas de produção/distribuição do país (e não apenas aos fornecimentos da EDP) e incluem o autoconsumo e a cogeração.

Na categoria "Não doméstico", estão incluídos os consumidores de eletricidade em todos os setores económicos, exceto os consumidores particulares e os consumidores da indústria, agricultura e transportes.

Na categoria "Outros", consideram-se os consumidores do setor dos transportes (identificado pela DGEG como "tração").

Note: The figures for consumption and consumers of electric energy regard all production/distribution companies (and not only to EDP supply), comprising self-consumption and cogeneration.

The "Non-residential" item includes electric energy consumers of all economic branches, except household, industry, agriculture and transports consumers.

The item "Others" includes the transport energy consumers (identified by DGEG as electric traction).

Para mais informação consulte / For more information see:

<http://www.ine.pt/xurl/ind/0008223>

III.7.3 - Vendas de combustíveis para consumo por município, 2014 Po

III.7.3 - Sales of liquid and gaseous fuels (distribution companies) by municipality, 2014 Po

Unidade: t

Unit: t

	Gás			Gasolina		Petróleo	Gasóleo rodoviário	Gasóleo colorido	Gasóleo para aquecimento	Fuel
	Butano	Propano	Gás auto (GPL)	Sem chumbo 95	Sem chumbo 98					
Portugal	262 214,7	695 262,5	30 652,9	1 011 537,0	80 411,0	875,4	4 191 253,9	258 437,5	98 816,8	353 297,3
Continente	232 630,8	681 705,1	30 621,3	959 596,0	74 057,8	864,3	4 004 747,1	257 305,3	98 630,0	129 686,1
R. A. Madeira	6 740,6	13 538,5	31,6	25 338,3	5 104,4	11,1	80 104,0	1 132,2	186,9	110 600,0
Calheta	0,0	217,7	0,0	228,6	52,1	0,0	441,9	0,0	0,0	0,0
Câmara de Lobos	672,3	399,6	0,0	1 801,5	513,7	0,0	4 790,4	0,0	0,0	40 844,1
Funchal	3 951,6	7 409,7	31,6	15 020,0	2 798,5	9,8	42 305,5	857,7	74,5	3 903,1
Machico	0,0	219,1	0,0	352,8	28,4	0,0	1 525,2	274,5	0,0	30 273,6
Ponta do Sol	0,0	99,9	0,0	1 052,8	254,5	0,0	2 727,1	0,0	0,0	0,0
Porto Moniz	0,0	94,3	0,0	124,0	37,4	0,0	331,6	0,0	0,0	0,0
Ribeira Brava	540,0	277,4	0,0	837,9	229,5	1,2	6 515,0	0,0	0,0	0,0
Santa Cruz	1 465,5	4 391,8	0,0	4 332,0	724,0	0,0	9 054,3	0,0	0,0	218,5
Santana	0,0	135,0	0,0	962,4	284,1	0,0	3 167,6	0,0	0,0	0,0
São Vicente	0,0	189,7	0,0	623,1	182,2	0,0	2 058,6	0,0	0,0	0,0
Porto Santo	111,2	104,1	0,0	3,3	0,0	0,0	7 186,8	0,0	112,4	35 360,7
	Fuel gas			Gasoline		Fuel oil	Diesel oil	Coloured diesel	Heating oil	Fuel
	Butane	Propane	Auto gas (LPG)	Unleaded 95	Unleaded 98					

© INE, I.P., Portugal, 2016. Informação disponível até 30 de setembro de 2016. Information available till 30th September, 2016.

Fonte: Ministério do Ambiente, Ordenamento do Território e Energia - Direção-Geral de Energia e Geologia (DGEG).

Source: Ministry for Environment, Spatial Planning and Energy - Directorate-General for Energy and Geology (DGEG)

Para mais informação consulte / For more information see:

<http://www.ine.pt/xurl/ind/0008233>

III.7.4 - Consumo de gás natural por município, 2011-2014 Po

III.7.4 - Consumption of natural gas by municipality, 2011-2014 Po

Unidade: milhares de Nm³Unit: thousands Nm³

	<u>2011</u>	<u>2012</u>	<u>2013 Po</u>	<u>2014 Po</u>
Portugal	4 919 246,7	4 265 501,4	4 043 448,8	3 863 312,9
Continente	4 919 246,7	4 265 501,4	4 043 448,8	3 844 620,9
R. A. Madeira	0,0	0,0	0,0	18 692,0
Calheta	0,0	0,0	0,0	0,0
Câmara de Lobos	0,0	0,0	0,0	0,0
Funchal	0,0	0,0	0,0	18 692,0
Machico	0,0	0,0	0,0	0,0
Ponta do Sol	0,0	0,0	0,0	0,0
Porto Moniz	0,0	0,0	0,0	0,0
Ribeira Brava	0,0	0,0	0,0	0,0
Santa Cruz	0,0	0,0	0,0	0,0
Santana	0,0	0,0	0,0	0,0
São Vicente	0,0	0,0	0,0	0,0
Porto Santo	0,0	0,0	0,0	0,0
	<u>2011</u>	<u>2012</u>	<u>2013 Po</u>	<u>2014</u>

© INE, I.P., Portugal, 2016. Informação disponível até 30 de setembro de 2016. Information available till 30th September, 2016.

Fonte: Ministério do Ambiente, Ordenamento do Território e Energia - Direção-Geral de Energia e Geologia (DGEG).

Source: Ministry for Environment, Spatial Planning and Energy - Directorate-General for Energy and Geology (DGEG).

Para mais informação consulte / For more information see:

<http://www.ine.pt/xurl/ind/0008286>

III.7.5 - Produção bruta de eletricidade por NUTS III, 2013 Po

III.7.5 - Gross production of electricity by NUTS III, 2013 Po

Unidade: kWh

Unit: kWh

	<u>Total</u>	<u>Eólica</u>	<u>Geotérmica</u>	<u>Hídrica</u>	<u>Fotovoltaica</u>	<u>Térmica</u>
Portugal	51 470 191 649	12 014 111 460	196 583 434	14 868 298 696	279 628 695	24 111 569 364
Continente	49 787 442 496	11 859 480 032	0	14 762 201 308	252 518 051	22 913 243 105
Norte	18 835 530 178	5 046 458 625	0	10 490 554 836	232 161	3 298 284 556
Alto Minho	3 055 356 963	1 038 932 859	0	1 249 943 683	0	766 480 421
Cávado	747 888 104	0	0	656 312 198	18 382	91 557 524
Ave	1 840 075 949	364 324 845	0	1 015 029 606	0	460 721 498
Área Metropolitana do Porto	2 499 844 996	119 290 534	0	434 963 814	47 339	1 945 543 309
Alto Tâmega	1 986 135 053	1 348 948 948	0	637 166 876	16 731	2 498
Tâmega e Sousa	2 219 009 164	947 421 704	0	1 240 317 321	0	31 270 139
Douro	3 090 015 927	1 029 135 954	0	2 060 727 332	149 709	2 932
Terras de Trás-os-Montes	3 397 204 022	198 403 781	0	3 196 094 006	0	2 706 235
Centro	15 638 211 796	5 547 230 928	0	2 678 122 206	1 364 343	7 411 494 319
Oeste	1 096 414 795	775 326 755	0	0	313 826	320 774 214
Região de Aveiro	480 062 057	1 398 943	0	31 019 676	135 617	447 507 821
Região de Coimbra	4 324 722 655	1 327 393 408	0	692 975 591	20 108	2 304 333 548
Região de Leiria	1 051 020 070	474 665 505	0	207 927 771	60 113	368 366 681
Viseu Dão Lafões	918 608 965	685 855 757	0	185 157 045	3 545	47 592 618
Beira Baixa	1 017 954 822	789 729 778	0	29 233 156	0	198 991 888
Médio Tejo	5 078 511 370	219 916 688	0	1 141 990 515	650 416	3 715 953 751
Beiras e Serra da Estrela	1 670 917 062	1 272 944 094	0	389 818 452	180 718	7 973 798
A. M. Lisboa	2 708 497 258	275 862 161	0	0	18 592 472	2 414 042 625
Alentejo	12 002 833 322	442 520 889	0	1 593 404 203	193 378 562	9 773 529 668
Alentejo Litoral	9 739 398 375	38 182 349	0	10 695 966	0	9 690 520 060
Baixo Alentejo	1 496 121 719	72 791 160	0	1 231 134 277	192 188 693	7 589
Lezíria do Tejo	366 520 800	331 547 380	0	0	7 281	34 966 139
Alto Alentejo	399 635 830	0	0	351 573 960	30 335	48 031 535
Alentejo Central	1 156 598	0	0	0	1 152 253	4 345
Algarve	602 369 942	547 407 429	0	120 063	38 950 513	15 891 937
R. A. Açores	816 520 027	71 283 512	196 583 434	29 391 596	3 900	519 257 585
R. A. Madeira	866 229 126	83 347 916	0	76 705 792	27 106 744	679 068 674
	<u>Total</u>	<u>Wind</u>	<u>Geothermal</u>	<u>Hydro power</u>	<u>Photovoltaic</u>	<u>Thermal</u>

© INE, I.P., Portugal, 2016. Informação disponível até 30 de setembro de 2016. Information available till 30th September, 2016.

Fonte: Ministério do Ambiente, Ordenamento do Território e Energia - Direção-Geral de Energia e Geologia (DGEG).

Source: Ministry for Environment, Spatial Planning and Energy - Directorate-General for Energy and Geology (DGEG).

Nota: Os dados não incluem microprodução e miniprodução.

Note: Microproduction and miniproduction not included.

Para mais informação consulte / For more information see:

<http://www.ine.pt/xurl/ind/0008637>



III.8

CONSTRUÇÃO E HABITAÇÃO

CONSTRUCTION AND HOUSING

- III.8.1 – Indicadores da construção e da habitação por município, 2015
Construction and housing indicators by municipality, 2015
- III.8.2 – Edifícios licenciados pelas câmaras municipais para construção por município, segundo o tipo de obra, 2015
Building permits issued by local administration by municipality, according to type of project, 2015
- III.8.3 – Fogos licenciados pelas câmaras municipais em construções novas para habitação familiar por município, segundo a entidade promotora e a tipologia, 2015
Dwellings licensed by local administration in new building for family housing by municipality, according to investing entity and typology, 2015
- III.8.4 – Edifícios concluídos por município, segundo o tipo de obra, 2015
Construction works completed by municipality, according to type of project, 2015
- III.8.5 – Fogos concluídos em construções novas para habitação familiar por município, segundo a entidade promotora e a tipologia, 2015
Dwelling completed in new building for family housing by municipality, according to investing entity and typology, 2015
- III.8.6 – Estimativas do parque habitacional por município, 2010-2015
Estimates of housing stock by municipality, 2010-2015
- III.8.7 – Habitação social por município, 31/12/2015
Social housing by municipality, 31/12/2015
- III.8.8 – Contratos de compra e venda de prédios por município, segundo a natureza, 2015
Purchase and sale contracts of real estate by municipality, according to nature, 2015
- III.8.9 – Contratos de mútuo com hipoteca voluntária por município, segundo a natureza, 2015
Loan agreements with conventional mortgage by municipality, according to nature, 2015

III.8.10 – Crédito hipotecário concedido por contratos de mútuo com hipoteca voluntária por município, segundo a natureza, 2015

Mortgage credit granted by loan agreements with conventional mortgage by municipality, according to nature, 2015

III.8.11 – Valores médios de avaliação bancária dos alojamentos por município, segundo o tipo de construção e a tipologia, 2015

Average value of bank evaluation of living quarters by municipality, according to the type of construction and typology, 2015

III.8.1 - Indicadores da construção e da habitação por município, 2015 (continua)

III.8.1 - Construction and housing indicators by municipality, 2015 (to be continued)

	Licenciamento de construções novas para habitação familiar					Conclusão de construções novas para habitação familiar				
	Pavimentos por edifício	Fogos por pavimento	Divisões por fogo	Superfície média habitável das divisões	Reconstruções licenciadas por 100 construções novas licenciadas	Pavimentos por edifício	Fogos por pavimento	Divisões por fogo	Superfície média habitável das divisões	Reconstruções concluídas por 100 construções novas concluídas
	2015				2013-2015	2015				2013-2015
Portugal	2,0	0,7	5,1	20,5	8,5	2,0	0,7	5,0	20,8	6,3
Continente	2,0	0,7	5,1	20,6	8,8	2,0	0,7	5,0	20,8	6,6
R. A. Madeira	2,1	0,5	4,7	18,5	0,7	2,1	0,5	4,9	20,5	0,8
Calheta	1,8	0,6	4,5	17,9	0,0	2,0	0,5	5,4	17,1	0,0
Câmara de Lobos	2,3	0,6	4,0	20,1	0,0	2,2	0,5	4,5	25,3	0,0
Funchal	2,5	0,5	4,3	21,2	0,0	2,4	0,4	4,5	27,4	1,4
Machico	2,0	0,6	4,2	21,8	0,0	2,0	0,5	5,0	17,8	0,0
Ponta do Sol	2,2	0,4	4,9	14,4	0,0	2,3	0,4	5,4	22,4	0,0
Porto Moniz	3,0	0,3	5,0	23,6	0,0	2,0	0,5	4,0	20,5	0,0
Ribeira Brava	2,1	0,5	4,7	16,8	0,0	2,5	0,4	5,0	17,6	0,0
Santa Cruz	2,2	0,5	5,4	18,9	0,0	2,3	0,8	4,8	19,6	0,0
Santana	1,6	0,6	6,4	16,2	0,0	2,3	0,4	4,3	18,3	0,0
São Vicente	3,0	0,3	6,5	19,0	14,3	1,6	0,6	4,8	14,0	11,1
Porto Santo	1,5	0,7	6,0	16,8	0,0	1,2	0,8	5,2	18,1	0,0
	Permits of new buildings for family housing					Completed new buildings for family housing				
	Floors per building	Dwellings per floor	Rooms per dwelling	Average utility area of rooms	Reconstructions permitted per 100 new buildings	Floors per building	Dwellings per floor	Rooms per dwelling	Average utility area of rooms	Reconstructions completed per 100 new buildings
	2015				2013-2015	2015				2013-2015

© INE, I.P., Portugal, 2016. Informação disponível até 30 de setembro de 2016. Information available till 30th September, 2016.

Fonte: INE, I.P., Inquérito aos Projetos de Obras de Edifícios e de Demolição de Edifícios e Estatísticas das Obras Concluídas.

Source: Statistics Portugal, Projects of Building Constructions and Demolitions Survey and Statistics on Construction Works Completed.

Nota: As rubricas "Conclusão de construções novas para habitação familiar" baseiam-se nas Estimativas das Obras Concluídas.

Note: The items "Completed new buildings for family housing" are based on Completed Works Estimations.

Para mais informação consulte / For more information see:

<http://www.ine.pt/xurl/ind/0008310> <http://www.ine.pt/xurl/ind/0008316> <http://www.ine.pt/xurl/ind/0008326> <http://www.ine.pt/xurl/ind/0008336>
<http://www.ine.pt/xurl/ind/0008313> <http://www.ine.pt/xurl/ind/0008319> <http://www.ine.pt/xurl/ind/0008324>
<http://www.ine.pt/xurl/ind/0008311> <http://www.ine.pt/xurl/ind/0008323> <http://www.ine.pt/xurl/ind/0008333>

III.8.1 - Indicadores da construção e da habitação por município, 2015 (continuação)

III.8.1 - Construction and housing indicators by municipality, 2015 (continued)

Unidade: €

Unit: €

	Valor médio dos prédios								<u>Crédito hipotecário concedido a pessoas singulares por habitante</u>
	<u>Transacionados</u>				<u>Hipotecados</u>				
	Total	dos quais			Total	dos quais			
		Urbanos		Rústicos		Urbanos		Rústicos	
Total		Em propriedade horizontal	Total			Em propriedade horizontal			
Portugal	87 111	118 072	110 858	11 710	127 547	128 001	107 840	84 049	313
Continente	88 988	119 176	111 412	11 922	125 071	125 613	107 129	84 879	314
R. A. Madeira	67 130	97 484	88 658	11 285	196 113	208 103	104 375	61 616	225
Calheta	27 086	85 570	67 985	12 444	77 032	96 333	98 333	26 651	158
Câmara de Lobos	78 108	137 156	78 130	11 491	89 339	99 859	102 105	13 889	121
Funchal	101 626	105 936	94 552	24 064	302 388	302 123	114 733	344 750	344
Machico	39 766	63 670	70 236	3 218	77 761	78 436	88 418	70 000	82
Ponta do Sol	29 423	72 808	74 065	6 922	48 719	47 121	16 750	50 583	55
Porto Moniz	10 449	40 854	64 500	2 158	74 375	74 167	60 000	75 000	176
Ribeira Brava	22 656	55 287	50 111	6 182	97 367	85 936	94 556	197 500	103
Santa Cruz	71 933	87 175	79 098	15 097	83 935	90 782	90 618	10 000	196
Santana	10 150	32 715	39 645	2 907	61 699	57 923	32 250	90 000	193
São Vicente	48 461	82 375	116 417	17 209	83 717	67 289	112 500	190 000	103
Porto Santo	78 897	80 781	72 767	63 630	98 303	96 631	52 125	75 027	231

	Mean value of real estates								<u>Mortgage credit granted to singular persons per inhabitant</u>
	<u>Traded</u>				<u>Mortgaged</u>				
	Total	of w hich			Total	of w hich			
		Urban		Rural		Urban		Rural	
Total		Split property	Total			Split property			

© INE, I.P., Portugal, 2016. Informação disponível até 30 de setembro de 2016. Information available till 30th September, 2016.

Fonte: Ministério da Justiça - Direção-Geral da Política de Justiça.

Source: Ministry of Justice - Directorate-General for Justice Policy.

Nota: Os valores da rubrica "Valor médio dos prédios transacionados" incluem apenas os contratos de compra e venda celebrados em Portugal e referentes a prédios localizados em território nacional.

Os valores da rubrica "Valor médio dos prédios hipotecados" incluem apenas os contratos de hipoteca celebrados em Portugal e referentes a prédios localizados em território nacional.

O valor para Portugal da rubrica "Crédito hipotecário concedido a pessoas singulares por habitante" exclui devedores domiciliados fora do território nacional.

Note: The figures concerning the item "Mean value of traded real estates" includes only contracts for the purchase and sale agreements in Portugal and for real estates located in national territory.

The figures concerning the item "Mean value of mortgaged real estates" includes only mortgage contracts celebrated in Portugal and for real estates located in national territory.

The figure for Portugal concerning the item "Mortgage credit granted to singular persons per inhabitant" excludes debtors domiciled abroad.

Para mais informação consulte / For more information see:

<http://www.ine.pt/xurl/ind/0008760>
<http://www.ine.pt/xurl/ind/0008761>
<http://www.ine.pt/xurl/ind/0008762>

III.8.2 - Edifícios licenciados pelas câmaras municipais para construção por município, segundo o tipo de obra, 2015

III.8.2 - Building permits issued by local administration by municipality, according to type of project, 2015

Unidade: N.º

Unit: No.

	Edifícios		Construções novas					<u>Ampliações, alterações e reconstruções</u>	
	<u>Total</u>	<u>Para habitação familiar</u>	<u>Total</u>	Edifícios			<u>Fogos para habitação familiar</u>	Edifícios	
				<u>Total</u>	Para habitação familiar			Total	Para habitação familiar
					dos quais				
<u>Apartamentos</u>	<u>Moradias</u>								
Portugal	14 917	8 693	9 503	5 993	449	5 544	8 169	4 263	2 700
Continente	14 091	8 198	9 005	5 680	425	5 255	7 815	3 974	2 518
R. A. Madeira	226	171	134	101	7	94	109	88	70
Calheta	25	25	23	23	1	22	24	2	2
Câmara de Lobos	17	13	16	12	2	10	15	1	1
Funchal	65	53	21	18	3	15	21	44	35
Machico	16	8	6	4	1	3	5	9	4
Ponta do Sol	42	33	19	13	0	13	13	21	20
Porto Moniz	1	1	1	1	0	1	1	0	0
Ribeira Brava	9	7	9	7	0	7	7	0	0
Santa Cruz	28	17	23	14	0	14	14	5	3
Santana	5	5	5	5	0	5	5	0	0
São Vicente	13	6	7	2	0	2	2	5	4
Porto Santo	5	3	4	2	0	2	2	1	1

© INE, I.P., Portugal, 2016. Informação disponível até 30 de setembro de 2016. Information available till 30th September, 2016.

Fonte: INE, I.P., Inquérito aos Projetos de Obras de Edifícios e de Demolição de Edifícios.

Source: Statistics Portugal, Projects of Building Constructions and Demolitions Survey.

Nota: A rubrica "Total" de edifícios inclui construções novas, ampliações, alterações, reconstruções e demolições.

Note: The item "Total" for buildings includes new constructions, enlargements, alterations, reconstructions and demolitions.

Para mais informação consulte / For more information see:

<http://www.ine.pt/xurl/ind/0008315> <http://www.ine.pt/xurl/ind/0008317> <http://www.ine.pt/xurl/ind/0008309>

<http://www.ine.pt/xurl/ind/0008307> <http://www.ine.pt/xurl/ind/0008318>

III.8.3 - Fogos licenciados pelas câmaras municipais em construções novas para habitação familiar por município, segundo a entidade promotora e a tipologia, 2015

III.8.3 - Dwellings licensed by municipal councils in new buildings for family housing by municipality, according to investing entity and typology, 2015

Unidade: N.º

Unit: No.

	<u>Total</u>	<u>Entidade promotora</u>			<u>Tipologia</u>			
		Pessoa singular	Empresa privada	Outras entidades	T0 ou T1	T2	T3	T4 ou mais
Portugal	8 169	5 676	2 463	30	714	1 604	4 313	1 538
Continente	7 815	5 387	2 399	29	642	1 512	4 172	1 489
R. A. Madeira	109	98	10	1	19	36	47	7
Calheta	24	20	4	0	6	10	8	0
Câmara de Lobos	15	15	0	0	2	7	6	0
Funchal	21	18	2	1	4	8	7	2
Machico	5	5	0	0	2	0	3	0
Ponta do Sol	13	12	1	0	3	4	6	0
Porto Moniz	1	1	0	0	0	0	1	0
Ribeira Brava	7	6	1	0	2	1	3	1
Santa Cruz	14	13	1	0	0	4	9	1
Santana	5	5	0	0	0	2	1	2
São Vicente	2	2	0	0	0	0	2	0
Porto Santo	2	1	1	0	0	0	1	1

	<u>Total</u>	<u>Investing entity</u>			<u>Typology</u>			
		Singular person	Private company	Other entities	0 or 1 bedrooms	2 bedrooms	3 bedrooms	4 or more bedrooms

© INE, I.P., Portugal, 2016. Informação disponível até 30 de setembro de 2016. Information available till 30th September, 2016.

Fonte: INE, I.P., Inquérito aos Projetos de Obras de Edifícios e de Demolição de Edifícios.

Source: Statistics Portugal, Projects of Building Constructions and Demolitions Survey.

Nota: A rubrica "Outras entidades" inclui Administração Central, Regional e Local, Empresas de Serviço Público, Cooperativas de Habitação e Instituições Sem Fins Lucrativos.

Note: The item "Other entities" includes the central, regional and local administrations, public companies, housing cooperatives and non-profit institutions.

Para mais informação consulte / For more information see:

<http://www.ine.pt/xurl/ind/0008309><http://www.ine.pt/xurl/ind/0008308>

III.8.4 - Edifícios concluídos por município, segundo o tipo de obra, 2015

III.8.4 - Construction works completed by municipality, according to type of project, 2015

Unidade: N.º

Unit: No.

	<u>Edifícios</u>		Construções novas					<u>Ampliações, alterações e reconstruções</u>	
	Total	Para habitação familiar	<u>Total</u>	Edifícios			<u>Fogos para habitação familiar</u>	Edifícios	
				Para habitação familiar				Total	Para habitação familiar
				<u>Total</u>	dos quais				
			<u>Apartamentos</u>		<u>Moradias</u>				
Portugal	10 972	6 594	7 308	4 520	332	4 184	6 687	3 664	2 074
Continente	10 317	6 205	6 893	4 269	321	3 944	6 356	3 424	1 936
R. A. Madeira	178	138	106	87	4	83	96	72	51
Calheta	22	20	18	18	0	18	18	4	2
Câmara de Lobos	19	16	11	11	0	11	11	8	5
Funchal	49	36	18	14	0	14	14	31	22
Machico	11	7	4	3	0	3	3	7	4
Ponta do Sol	22	18	13	9	0	9	9	9	9
Porto Moniz	3	3	3	3	0	3	3	0	0
Ribeira Brava	6	6	6	6	0	6	6	0	0
Santa Cruz	25	16	17	10	4	6	19	8	6
Santana	3	3	3	3	0	3	3	0	0
São Vicente	11	7	7	5	0	5	5	4	2
Porto Santo	7	6	6	5	0	5	5	1	1

	<u>Buildings</u>		New constructions					<u>Enlargements, alterations and reconstructions</u>	
	Total	For family housing	<u>Total</u>	Buildings			<u>Dwellings for family housing</u>	Buildings	
				For family housing				Total	For family housing
				<u>Total</u>	of which				
			<u>Apartments</u>		<u>Row houses</u>				

© INE, I.P., Portugal, 2016. Informação disponível até 30 de setembro de 2016. Information available till 30th September, 2016.

Fonte: INE, I.P., Estatísticas das Obras Concluídas.

Source: Statistics Portugal, Statistics on Construction Works Completed.

Nota: A informação baseia-se nas Estimativas das Obras Concluídas e não inclui demolições. O total de edifícios em construções novas para habitação familiar corresponde a edifícios de apartamentos, edifícios de convivência, edifícios principalmente não residenciais e moradias.

Note: Data is based on Completed Works Estimations and do not include demolitions. The total for new constructions of buildings for family housing includes apartment buildings, communal buildings, mainly non-residential buildings and row houses.

Para mais informação consulte / For more information see:

<http://www.ine.pt/xurl/ind/0008320>

<http://www.ine.pt/xurl/ind/0008334>

<http://www.ine.pt/xurl/ind/0008335>

<http://www.ine.pt/xurl/ind/0008321>

III.8.5 - Fogos concluídos em construções novas para habitação familiar por município, segundo a entidade promotora e a tipologia, 2015

III.8.5 - Dwellings completed in new buildings for family housing by municipality, according to investing entity and typology, 2015

Unidade: N.º

Unit: No.

	Total	Entidade promotora			Tipologia			
		Pessoa singular	Empresa privada	Outras entidades	T0 ou T1	T2	T3	T4 ou mais
Portugal	6 687	2 861	1 093	2 733	706	1 503	3 189	1 289
Continente	6 356	2 742	1 081	2 533	676	1 407	3 040	1 233
R. A. Madeira	96	46	6	44	7	35	41	13
Calheta	18	8	0	10	1	6	8	3
Câmara de Lobos	11	9	0	2	0	3	8	0
Funchal	14	5	1	8	2	5	5	2
Machico	3	2	0	1	0	1	1	1
Ponta do Sol	9	4	0	5	2	3	3	1
Porto Moniz	3	2	0	1	0	3	0	0
Ribeira Brava	6	1	1	4	0	2	2	2
Santa Cruz	19	8	4	7	0	7	11	1
Santana	3	2	0	1	0	2	1	0
São Vicente	5	2	0	3	2	1	1	1
Porto Santo	5	3	0	2	0	2	1	2
	Total	Investing entity			Typology			
		Singular person	Private company	Other entities	0 or 1 bedrooms	2 bedrooms	3 bedrooms	4 or more bedrooms

© INE, I.P., Portugal, 2016. Informação disponível até 30 de setembro de 2016. Information available till 30th September, 2016.

Fonte: INE, I.P., Estatísticas das Obras Concluídas.

Source: Statistics Portugal, Statistics on Construction Works Completed.

Nota: A rubrica "Outras entidades" inclui Administração Central, Regional e Local, Empresas de Serviço Público, Cooperativas de Habitação e Instituições Sem Fins Lucrativos. A informação relativa a obras concluídas baseia-se nas Estimativas das Obras Concluídas.

Note: The item "Other entities" includes the central, regional and local administrations, public companies, housing cooperatives and non-profit institutions. Data on completed works is based on Completed Works Estimations.

Para mais informação consulte / For more information see:

<http://www.ine.pt/xurl/ind/0008322><http://www.ine.pt/xurl/ind/0008321>

III.8.6 - Estimativas do parque habitacional por município, 2010-2015

III.8.6 - Estimates of housing stock by municipality, 2010-2015

Unidade: N.º

Unit: No.

	<u>Edifícios de habitação familiar clássica</u>						<u>Alojamentos familiares clássicos</u>					
	2010	2011 Rv	2012 Rv	2013 Rv	2014 Rv	2015	2010	2011 Rv	2012 Rv	2013 Rv	2014 Rv	2015
Portugal	3 537 701	3 555 927	3 567 944	3 575 799	3 581 675	3 586 102	5 852 186	5 878 979	5 898 123	5 910 468	5 919 523	5 926 286
Continente	3 347 384	3 364 520	3 375 979	3 383 329	3 388 933	3 393 117	5 614 277	5 639 512	5 657 741	5 669 204	5 677 863	5 684 153
R. A. Madeira	91 786	92 213	92 450	92 643	92 742	92 829	128 905	129 580	129 941	130 331	130 545	130 789
Calheta	6 923	6 958	6 999	7 029	7 046	7 064	7 223	7 267	7 310	7 342	7 359	7 377
Câmara de Lobos	10 292	10 349	10 374	10 411	10 420	10 431	13 323	13 392	13 438	13 479	13 488	13 499
Funchal	29 207	29 296	29 350	29 386	29 411	29 426	51 775	52 020	52 161	52 383	52 465	52 628
Machico	8 483	8 530	8 552	8 565	8 573	8 576	9 841	9 871	9 893	9 908	9 916	9 919
Ponta do Sol	4 297	4 335	4 356	4 369	4 373	4 382	4 666	4 703	4 724	4 737	4 754	4 763
Porto Moniz	1 820	1 824	1 824	1 826	1 826	1 829	1 948	1 950	1 950	1 952	1 952	1 955
Ribeira Brava	6 076	6 105	6 113	6 133	6 137	6 143	6 799	6 833	6 842	6 862	6 866	6 872
Santa Cruz	12 435	12 490	12 525	12 547	12 562	12 572	20 074	20 233	20 271	20 292	20 324	20 343
Santana	4 668	4 701	4 709	4 718	4 723	4 726	4 843	4 861	4 869	4 878	4 883	4 886
São Vicente	3 864	3 884	3 899	3 905	3 912	3 916	3 944	3 960	3 985	3 992	4 000	4 004
Porto Santo	3 721	3 741	3 749	3 754	3 759	3 764	4 469	4 490	4 498	4 506	4 538	4 543
	<u>Buildings for conventional family housing</u>						<u>Conventional family dwellings</u>					
	2010	2011 Rv	2012 Rv	2013 Rv	2014 Rv	2015	2010	2011 Rv	2012 Rv	2013 Rv	2014 Rv	2015

© INE, I.P., Portugal, 2016. Informação disponível até 30 de setembro de 2016. Information available till 30th September, 2016.

Fonte: INE, I.P., Estatísticas das Obras Concluídas.

Source: Statistics Portugal, Statistics on Construction Works Completed.

Nota: A informação para os anos de 2014 e 2015 baseia-se nas Estimativas das Obras Concluídas.

Note: Data for 2014 and 2015 are based on Completed Works Estimations.

Para mais informação consulte / For more information see:

<http://www.ine.pt/xurl/ind/0008328>

<http://www.ine.pt/xurl/ind/0008329>

III.8.7 - Habitação social por município, 31/12/2015

III.8.7 - Social housing by municipality, 31/12/2015

	Edifícios de habitação social		Fogos de habitação social			Agregados familiares que pediram habitação social	Receita da cobrança de rendas de habitação social	Receita da venda de fogos de habitação social	Despesa efetuada em obras de conservação e/ou reabilitação do parque de habitação social
	Total	Objeto de obras de conservação no último ano	Total	Arrendados	Objeto de obras de reabilitação no último ano				
	N.º								
Portugal	26 195	2 019	119 691	112 188	9 437	19 809	68 092 117	4 908 600	47 829 956
Continente	22 345	1 786	111 649	104 277	8 827	18 732	64 043 348	4 908 600	45 536 538
R. A. Madeira	1 642	71	5 494	5 451	363	653	3 317 445	0	1 188 562
Calheta	9	0	58	55	0	7	19 621	0	0
Câmara de Lobos	278	6	897	889	47	117	542 644	0	46 830
Funchal	719	64	3 434	3 424	254	353	2 211 734	0	1 082 915
Machico	103	0	287	277	16	48	176 919	0	17 047
Ponta do Sol	2	0	2	2	0	2	667	0	0
Porto Moniz	49	0	49	49	3	3	23 817	0	3 409
Ribeira Brava	21	0	21	19	0	13	4 214	0	0
Santa Cruz	362	0	598	595	28	100	273 896	0	30 003
Santana	64	0	82	75	5	8	31 133	0	6 364
São Vicente	16	0	16	16	0	1	6 364	0	0
Porto Santo	19	1	50	50	10	1	26 436	0	1 994
	Social housing buildings		Social housing dwellings			Households requesting for social housing	Revenue from rents of social housing	Revenue from sales of social housing dwellings	Expenditure in conservation and/or rehabilitation works of social housing
	Total	With conservation works in the last year	Total	Rented	With rehabilitation works in the last year				
	No.								

© INE, I.P., Portugal, 2016. Informação disponível até 30 de setembro de 2016. Information available till 30th September, 2016.

Fonte: INE, I.P., Inquérito à Caracterização de Habitação Social.

Source: Statistics Portugal, Social Housing Survey.

Nota: Os dados incluem informação proveniente dos municípios do país e de entidades detentoras e promotoras de edifícios e fogos destinados à habitação social.

Note: Data include information from municipalities and from other owning and investing entities of social housing buildings and dwellings.

III.8.8 - Contratos de compra e venda de prédios por município, segundo a natureza, 2015

III.8.8 - Purchase and sale contracts of real estate by municipality, according to nature, 2015

	Total de prédios		Prédios urbanos				Prédios rústicos		Prédios mistos	
			Total		Em propriedade horizontal					
	N.º	milhares euros	N.º	milhares euros	N.º	milhares euros	N.º	milhares euros	N.º	milhares euros
Portugal	173 692	15 130 531	120 474	14 224 586	76 981	8 533 930	50 892	595 924	2 326	310 021
Continente	165 389	14 717 664	116 301	13 860 313	75 175	8 375 431	46 910	559 265	2 178	298 086
R. A. Madeira	3 674	246 635	2 307	224 896	1 477	130 947	1 255	14 163	112	7 576
Calheta	632	17 118	119	10 183	20	1 360	500	6 222	13	714
Câmara de Lobos	220	17 184	109	14 950	71	5 547	92	1 057	19	1 177
Funchal	1 470	149 391	1 368	144 920	994	93 985	81	1 949	21	2 522
Machico	126	5 011	71	4 521	30	2 107	48	154	7	336
Ponta do Sol	140	4 119	33	2 403	7	518	93	644	14	1 073
Porto Moniz	67	700	12	490	2	129	49	106	6	104
Ribeira Brava	252	5 709	82	4 534	18	902	163	1 008	7	168
Santa Cruz	491	35 319	377	32 865	299	23 650	99	1 495	15	960
Santana	106	1 076	21	687	4	159	82	238	3	151
São Vicente	79	3 828	34	2 801	6	699	38	654	7	374
Porto Santo	91	7 180	81	6 543	26	1 892	10	636	0	0

	Total estates		Urban estates				Rural estates		Mixed estates	
			Total		Split property regime					
	No.	thousand euros	No.	thousand euros	No.	thousand euros	No.	thousand euros	No.	thousand euros

© INE, I.P., Portugal, 2016. Informação disponível até 30 de setembro de 2016. Information available till 30th September, 2016.

Fonte: Ministério da Justiça - Direção-Geral da Política de Justiça.

Source: Ministry of Justice - Directorate-General for Justice Policy.

Nota: Os valores são apresentados segundo o local do imóvel. O valor de Portugal inclui apenas os contratos de compra e venda celebrados em Portugal e referentes a prédios localizados em território nacional.

Note: The figures are given according to the location of the real estate. The figures for Portugal include only contracts for the purchase and sale agreements in Portugal and for real estates located in national territory.

Para mais informação consulte / For more information see:

<http://www.ine.pt/xurl/ind/0008649>

<http://www.ine.pt/xurl/ind/0008650>

III.8.9 - Contratos de mútuo com hipoteca voluntária por município, segundo a natureza, 2015

III.8.9 - Loan agreements with conventional mortgage by municipality, according to nature, 2015

	Total de prédios		Prédios urbanos				Prédios rústicos		Prédios mistos	
			Total		Em propriedade horizontal					
	N.º	milhares de euros	N.º	milhares de euros	N.º	milhares de euros	N.º	milhares de euros	N.º	milhares de euros
Portugal	46 543	5 936 416	42 777	5 475 481	26 714	2 880 851	2 699	226 847	1 067	234 088
Continente	44 543	5 571 018	41 013	5 151 783	26 111	2 797 233	2 514	213 386	1 016	205 849
R. A. Madeira	750	147 085	671	139 637	411	42 898	53	3 266	26	4 182
Calheta	46	3 543	28	2 697	3	295	14	373	4	473
Câmara de Lobos	64	5 718	52	5 193	35	3 574	9	125	3	400
Funchal	387	117 024	375	113 296	239	27 421	4	1 379	8	2 349
Machico	25	1 944	23	1 804	7	619	2	140	0	0
Ponta do Sol	13	633	7	330	4	67	6	304	0	0
Porto Moniz	4	298	3	223	1	60	1	75	0	0
Ribeira Brava	19	1 850	16	1 375	3	284	2	395	1	80
Santa Cruz	147	12 338	131	11 892	110	9 968	12	120	4	326
Santana	14	864	10	579	2	65	1	90	3	195
São Vicente	12	1 005	9	606	3	338	1	190	2	209
Porto Santo	19	1 868	17	1 643	4	209	1	75	1	150

	Total estates		Urban estates				Rural estates		Mixed estates	
			Total		Split property regime					
	No.	thousand euros	No.	thousand euros	No.	thousand euros	No.	thousand euros	No.	thousand euros

© INE, I.P., Portugal, 2016. Informação disponível até 30 de setembro de 2016. Information available till 30th September, 2016.

Fonte: Ministério da Justiça - Direção-Geral da Política de Justiça.

Source: Ministry of Justice - Directorate-General for Justice Policy.

Nota: Os valores são apresentados segundo o local do imóvel. O valor de Portugal inclui contratos de hipotecas celebrados em Portugal e referentes a prédios localizados no território nacional.

Note: The figures are given according to the location of the real estate. The figures for Portugal include mortgage contracts celebrated in Portugal and concerning real estates located in national territory.

Para mais informação consulte / For more information see:

<http://www.ine.pt/xurl/ind/0008651>

<http://www.ine.pt/xurl/ind/0008652>

III.8.10 - Crédito hipotecário concedido por contratos de mútuo com hipoteca voluntária por município, segundo a natureza, 2015

III.8.10 - Mortgage credit granted by loan agreements with conventional mortgage by municipality, according to nature, 2015

Unidade: milhares de euros

Unit: thousand euros

	<u>Credores/as</u>				<u>Devedores/as</u>		
	Total	Pessoa singular	Instituição de crédito	Outra pessoa coletiva	Total	Pessoa singular	Outra pessoa coletiva
Portugal	4 582 256	82 926	3 590 466	908 863	4 435 059	3 240 185	1 194 874
Continente	4 497 908	80 663	3 519 910	897 335	4 197 668	3 093 042	1 104 626
R. A. Madeira	46 004	1 172	34 294	10 538	103 092	57 789	45 303
Calheta	300	80	220	0	2 021	1 751	270
Câmara de Lobos	727	326	68	333	4 978	4 155	822
Funchal	44 155	645	33 355	10 155	79 831	36 314	43 517
Machico	253	30	223	0	1 830	1 699	131
Ponta do Sol	0	0	0	0	471	471	0
Porto Moniz	0	0	0	0	426	426	0
Ribeira Brava	290	0	240	50	1 326	1 291	35
Santa Cruz	279	91	188	0	8 779	8 599	180
Santana	0	0	0	0	1 398	1 347	51
São Vicente	0	0	0	0	539	539	0
Porto Santo	0	0	0	0	1 494	1 197	297
	<u>Creditors</u>				<u>Debtors</u>		
	Total	Singular person	Credit institution	Other legal person	Total	Singular person	Other legal person

© INE, I.P., Portugal, 2016. Informação disponível até 30 de setembro de 2016. Information available till 30th September, 2016.

Fonte: Ministério da Justiça - Direção-Geral da Política de Justiça.

Source: Ministry of Justice - Directorate-General for Justice Policy.

Nota: Os valores são apresentados segundo o domicílio do/a credor/a ou devedor/a. O valor de Portugal inclui credores/as ou devedores/as domiciliados/as fora do território nacional.

Note: Values are given according to the creditor/debtor's domicile. The value for Portugal includes creditors/debtors domiciled abroad.

Para mais informação consulte / For more information see:

<http://www.ine.pt/xurl/ind/0008763>

III.8.11 - Valores médios de avaliação bancária dos alojamentos por município, segundo o tipo de construção e a tipologia, 2015

III.8.11 - Average value of bank evaluation of living quarters by municipality, according to the type of construction and typology, 2015

Unidade: €/ m² Unit: €/ m²

	Média global							Média 50% (observações interquartis)						
	Total	Apartamentos			Moradias			Total	Apartamentos			Moradias		
		Total	dos quais		Total	das quais			Total	dos quais		Total	das quais	
			T2	T3		T3	T4			T2	T3		T3	T4
Portugal	1 034	1 081	1 066	1 024	958	937	964	1 005	1 052	1 040	994	931	917	937
Continente	1 032	1 078	1 064	1 021	951	930	963	1 002	1 048	1 037	990	925	907	934
R. A. Madeira	1 182	1 208	1 135	1 269	1 150	1 180	1 151	1 174	1 183	1 116	1 262	1 156	1 196	1 125
Calheta	1 109	1 134	1 211	...	1 013	1 017
Câmara de Lobos	1 075	1 095	1 080	1 110	1 054	1 164	...	1 078	1 061	1 091	1 191	...
Funchal	1 293	1 334	1 268	1 357	1 231	1 277	1 255	1 310	1 325	1 274	1 352	1 257	1 330	...
Machico	1 081	1 048	1 104	x
Ponta do Sol	1 146	...	x	x	1 219	x	x	x
Porto Moniz	x	x	x	...	x	x	x	x
Ribeira Brava	1 209	...	x	...	1 252	1 127	...	x	x
Santa Cruz	1 086	1 070	1 028	1 129	1 124	1 132	...	1 070	1 054	1 032	1 111	1 126	1 128	...
Santana	855	x	837	...	x	...	x	x	x	x
São Vicente	998	x	973	x	x
Porto Santo	1 219	1 182	1 185	...	1 230	x	1 202

	Global average						50% average (interquartile observations)							
	Total	Apartments			Row houses			Total	Apartments			Row houses		
		Total	of w hich		Total	of w hich			Total	of w hich		Total	of w hich	
			2	3		3	4			2	3		3	4
	bedrooms	bedrooms	bedrooms	bedrooms	bedrooms	bedrooms		bedrooms	bedrooms	bedrooms	bedrooms	bedrooms	bedrooms	

© INE, I.P., Portugal, 2016. Informação disponível até 30 de setembro de 2016. Information available till 30th September, 2016.

Fonte: INE, I.P., Inquérito à Avaliação Bancária na Habitação.

Source: Statistics Portugal, Survey on Bank Evaluation on Housing.



III.9

TRANSPORTES TRANSPORT

III.9.1 – Indicadores de transportes por município, 2015

Transport indicators by municipality, 2015

III.9.2 – Veículos automóveis novos vendidos e registados por município, 2015

Sales and register of new vehicles by municipality, 2015

III.9.3 – Acidentes de viação e vítimas por município, 2015

Road accidents and victims by municipality, 2015

III.9.4 – Movimento nos portos marítimos, 2015

Maritime ports traffic, 2015

III.9.5 – Movimento nos aeroportos por NUTS II, 2015

Airport traffic by NUTS II, 2015

III.9.6 – Tráfego comercial nos principais aeroportos por natureza do tráfego, segundo os aeroportos, 2015

Airport commercial traffic by type of traffic, according to the main airports, 2015

III.9.1 - Indicadores de transportes por município, 2015

III.9.1 - Transport indicators by municipality, 2015

	<u>Veículos automóveis novos vendidos e registados por 1 000 habitantes</u>	<u>Índice de gravidade dos acidentes de viação com vítimas</u>	Proporção de acidentes de viação com vítimas nas autoestradas
	N.º	x	%
Portugal	19,69	x	5,36
Continente	19,95	1,86	5,36
R. A. Madeira	12,34	1,75	//
Calheta	8,05	0,00	//
Câmara de Lobos	4,47	0,00	//
Funchal	19,08	2,26	//
Machico	5,47	0,00	//
Ponta do Sol	4,29	5,00	//
Porto Moniz	2,90	0,00	//
Ribeira Brava	11,15	0,00	//
Santa Cruz	11,54	0,97	//
Santana	4,72	8,33	//
São Vicente	9,01	7,69	//
Porto Santo	4,63	0,00	//
	<u>New vehicles sold and registered per 1000 inhabitants</u>	<u>Gravity index of road accidents with victims</u>	Proportion of road accidents with victims on high ways
	No.		%

© INE, I.P., Portugal, 2016. Informação disponível até 30 de setembro de 2016. Information available till 30th September, 2016.

Fonte: Instituto dos Registos e do Notariado, I. P.; INE, I.P.; Autoridade Nacional de Segurança Rodoviária (ANSR); Polícia de Segurança Pública - Comando Regional da Madeira; Polícia de Segurança Pública - Comando Regional da Polícia de Segurança Pública dos Açores.

Source: Institute of Registries and Notaries; Statistics Portugal; National Authority for Road Safety; Policy of Public Security - Regional Command of Madeira; Policy of Public Security - Regional Command of Azores.

Nota: As vendas de veículos automóveis são afetadas aos municípios segundo o local de residência da/o proprietária/o.

Note: Sales of vehicles are attributed to municipalities according to the owner's place of residence.

Para mais informação consulte / For more information see:

<http://www.ine.pt/xurl/ind/0008464>

<http://www.ine.pt/xurl/ind/0008641>

III.9.2 - Veículos automóveis novos vendidos e registados por município, 2015

III.9.2 - Sales and register of new vehicles by municipality, 2015

Unidade: N.º		Unit: No.					
	Total	Ligeiros		Pesados			Tratores agrícolas
		Passageiros	Mercadorias	Passageiros	Mercadorias (camiões)	Tratores rodoviários	
Portugal	203 624	166 143	28 524	294	910	3 486	4 267
Continente	196 256	159 669	27 852	256	872	3 484	4 123
R. A. Madeira	3 164	2 922	188	34	16	2	2
Calheta	89	82	5	1	1	0	0
Câmara de Lobos	153	138	15	0	0	0	0
Funchal	2 014	1 879	95	23	14	2	1
Machico	113	101	12	0	0	0	0
Ponta do Sol	37	28	8	1	0	0	0
Porto Moniz	7	6	1	0	0	0	0
Ribeira Brava	140	126	14	0	0	0	0
Santa Cruz	507	469	30	7	1	0	0
Santana	33	31	2	0	0	0	0
São Vicente	47	39	5	2	0	0	1
Porto Santo	24	23	1	0	0	0	0
	Total	Light		Heavy			Agricultural tractors
		Passengers	Cargo	Passengers	Cargo (lorries)	Road tractors	

© INE, I.P., Portugal, 2016. Informação disponível até 30 de setembro de 2016. Information available till 30th September, 2016.

Fonte: Instituto dos Registos e do Notariado, I.P.

Source: Institute of Registries and Notaries.

Nota: As vendas de veículos automóveis são afetadas aos municípios segundo o local de residência da/o proprietária/o.

Note: Sales of vehicles are attributed to municipalities according to the owner's place of residence.

III.9.3 - Acidentes de viação e vítimas por município, 2015

III.9.3 - Road accidents and victims by municipality, 2015

Unidade: N.º

Unit: No.

	Acidentes de viação com vítimas						Vítimas					
	Total	dos quais		Mortais			Total	das quais		Mortos	Feridos graves	Feridos ligeiros
		em auto-estradas	em estradas nacionais	Total	dos quais			em auto-estradas	em estradas nacionais			
					em auto-estradas	em estradas nacionais						
Portugal	35 585	1 714	6 746	x	57	180	43 290	2 708	9 590	624	2 345	40 321
Continente	31 953	1 714	6 746	555	57	180	41 549	2 708	9 590	593	2 148	38 808
R. A. Madeira	798	//	//	12	//	//	992	//	//	14	79	899
Calheta	16	//	//	0	//	//	19	//	//	0	3	16
Câmara de Lobos	87	//	//	0	//	//	111	//	//	0	14	97
Funchal	442	//	//	8	//	//	532	//	//	10	32	490
Machico	49	//	//	0	//	//	59	//	//	0	6	53
Ponta do Sol	20	//	//	1	//	//	26	//	//	1	2	23
Porto Moniz	8	//	//	0	//	//	13	//	//	0	3	10
Ribeira Brava	27	//	//	0	//	//	39	//	//	0	2	37
Santa Cruz	103	//	//	1	//	//	130	//	//	1	7	122
Santana	12	//	//	1	//	//	16	//	//	1	5	10
São Vicente	13	//	//	1	//	//	24	//	//	1	0	23
Porto Santo	21	//	//	0	//	//	23	//	//	0	5	18

	Road accidents with victims						Victims					
	Total	of which		Dead victims			Total	of which		Dead victims	Seriously injured	Slightly injured
		in highw ays	in national roads	Total	of which			in highw ays	in national roads			
					in highw ays	in national roads						

© INE, I.P., Portugal, 2016. Informação disponível até 30 de setembro de 2016. Information available till 30th September, 2016.

Fonte: Autoridade Nacional de Segurança Rodoviária (ANSR); Polícia de Segurança Pública - Comando Regional da Madeira; Polícia de Segurança Pública - Comando Regional da Polícia de Segurança Pública dos Açores.

Source: National Authority for Road Safety; Policy of Public Security - Regional Command of Madeira; Policy of Public Security - Regional Command of Azores.

Nota: Os acidentes e as vítimas são considerados segundo o local do acidente. As vítimas de acidentes de viação passaram a ser contabilizadas até 30 dias após o acidente de viação.

Note: Road accidents and victims are attributed according to the place of the accident. The victims of road accidents are counted within 30 days after the date of the road accident.

Para mais informação consulte / For more information see:

<http://www.ine.pt/xurl/ind/0008639>

<http://www.ine.pt/xurl/ind/0008640>

III.9.4 - Movimento nos portos marítimos, 2015

III.9.4 - Maritime ports traffic, 2015

	Embarcações de comércio entradas		Passageiras/os		Contentores		Mercadorias	
			Embarcadas/os	Desembarcadas/os	Carregados	Descarregados	Carregadas	Descarregadas
	N.º	TPB	N.º				t	
Portugal	14 471	237 304 996	780 810	780 803	877 599	887 906	35 984 905	50 920 588
Continente	10 801	218 586 839	635	628	805 333	814 013	35 315 190	48 541 367
Aveiro	1 023	6 551 647	0	0	96	1	2 305 546	2 350 558
Faro	81	465 437	0	0	0	0	396 285	0
Figueira da Foz	493	2 252 404	0	0	6 364	4 487	1 343 307	612 699
Leixões	2 642	40 032 437	562	470	173 023	182 585	6 622 157	10 836 543
Lisboa	2 590	42 627 939	0	0	156 630	163 978	4 117 541	6 409 518
Portimão	50	127 377	71	157	0	0	0	0
Setúbal	1 581	24 543 923	0	0	37 912	29 325	4 613 732	2 607 728
Sines	2 162	100 860 917	0	0	431 141	433 624	15 602 436	25 615 970
Viana do Castelo	179	1 124 758	2	1	167	13	314 186	108 351
R. A. Açores	2 445	10 729 678	512 634	512 634	42 460	43 969	527 929	1 464 823
Cais do Pico	221	492 503	24 739	25 446	2 788	2 759	14 950	77 574
Horta	237	1 167 564	206 234	208 466	2 173	2 605	9 707	75 490
Lajes das Flores	45	166 898	760	813	923	1 039	3 169	17 066
Ponta Delgada	745	5 911 516	17 305	16 799	23 772	23 942	371 112	850 877
Praia da Graciosa	179	300 656	4 363	4 583	564	677	3 627	22 268
Praia da Vitória	536	1 811 896	17 045	16 906	9 519	9 814	114 071	336 167
Velas	311	642 796	37 663	37 495	1 973	2 242	7 475	59 111
Vila do Porto	171	235 849	8 651	8 684	748	891	3 818	26 270
Outros portos/Other seaports	0	0	195 874	193 442	0	0	0	0
R. A. Madeira	1 225	7 988 479	267 541	267 541	29 806	29 924	141 786	914 398
Canical	234	1 980 540	0	0	28 961	29 140	137 828	827 952
Funchal	641	5 110 685	133 453	134 088	226	225	1 636	67 817
Porto Santo	350	897 254	134 088	133 453	619	559	2 322	18 629
	Incoming commercial vessels		Passengers		Containers		Goods	
			Embarked	Disembarked	Loaded	Unloaded	Loaded	Unloaded
	No.	DWT	No.				t	

© INE, I.P., Portugal, 2016. Informação disponível até 30 de setembro de 2016. Information available till 30th September, 2016.

Fonte: INE, I.P., Estatísticas dos Transportes.

Source: Statistics Portugal, Transport Statistics.

Para mais informação consulte / For more information see:

<http://www.ine.pt/xurl/ind/0000762><http://www.ine.pt/xurl/ind/0000769><http://www.ine.pt/xurl/ind/0002581><http://www.ine.pt/xurl/ind/0000763><http://www.ine.pt/xurl/ind/0000770><http://www.ine.pt/xurl/ind/0001899>

III.9.5 - Movimento nos aeroportos por NUTS II, 2015

III.9.5 - Airport traffic by NUTS II, 2015

Unidade: N.º

Unit: No.

	Total	Movimentos internacionais								Movimentos nacionais		
		Total	Europa		América		África		Ásia	Total	Tráfego territorial	Tráfego interior
			UE28	Outros	América do Norte	América do Sul	PALP	Outros				
Portugal	168 709	125 588	104 555	8 562	2 369	4 248	3 025	2 315	514	43 121	15 975	27 146
Continente	137 384	118 489	98 416	8 287	1 911	4 090	3 022	2 254	509	18 895	7 920	10 975
Norte	34 390	27 959	24 478	2 689	224	279	212	60	17	6 431	1 931	4 500
Centro	0	0	0	0	0	0	0	0	0	0	0	0
A. M. Lisboa	81 413	70 574	54 467	5 196	1 662	3 800	2 790	2 170	489	10 839	5 966	4 873
Alentejo	0	0	0	0	0	0	0	0	0	0	0	0
Algarve	21 581	19 956	19 471	402	25	11	20	24	3	1 625	23	1 602
R. A. Açores	18 424	1 676	995	43	456	123	1	53	5	16 748	3 497	13 251
R. A. Madeira	12 901	5 423	5 144	232	2	35	2	8	0	7 478	4 558	2 920

	Total	International								Domestic		
		Total	Europe		America		Africa		Asia	Total	Territorial flights	Internal flights
			EU28	Others	North America	South America	PALP	Others				

© INE, I.P., Portugal, 2016. Informação disponível até 30 de setembro de 2016. Information available till 30th September, 2016.

Fonte: ANA, Aeroportos de Portugal, S.A.; Autoridade Nacional de Aviação Civil; INE, I.P.

Source: Portugal Airports (ANA); Civil Aviation Authority; INE, I.P.

Nota: No número de movimentos adotou-se o critério das aeronaves aterradas registadas nos aeroportos nacionais. Os dados apresentados não incluem informação do aeroporto de Beja.

Note: Figures on airport traffic were based on landings registered at national airports. Data presented do not include information on Beja airport.

III.9.6 - Tráfego comercial nos principais aeroportos por natureza do tráfego, segundo os aeroportos, 2015

III.9.6 - Airport commercial traffic by type of traffic, according to the main airports, 2015

	Total	Internacional	Nacional			
			Total	Territorial	Interior	
Portugal						Portugal
Aeronaves (aterradas) (N.º)	168 709	125 588	43 121	15 975	27 146	Aircraft (landed) (No.)
Passageiras/os (N.º)	39 597 372	32 342 786	7 254 586	4 157 389	3 097 197	Passengers (No.)
Embarcadas/os	19 622 843	16 063 098	3 559 745	2 044 072	1 515 673	Embarked
Desembarcadas/os	19 657 332	16 106 651	3 550 681	2 040 357	1 510 324	Disembarked
Em trânsito direto	317 197	173 037	144 160	72 960	71 200	In direct transit
Carga (t)	133 241	112 884	20 358	14 379	5 978	Cargo (t)
Embarcada	70 338	60 276	10 063	7 227	2 836	Loaded
Desembarcada	62 903	52 608	10 295	7 152	3 143	Unloaded
Correio (t)	14 049	6 245	7 804	6 281	1 523	Mail (t)
Embarcado	7 397	3 432	3 965	3 197	768	Loaded
Desembarcado	6 652	2 813	3 839	3 084	755	Unloaded
Madeira						Madeira
<u>Aeronaves (aterradas) (N.º)</u>	11 062	5 223	5 839	4 333	1 506	<u>Aircraft (landed) (No.)</u>
<u>Passageiras/os (N.º)</u>	2 607 478	1 480 949	1 126 529	1 099 110	27 419	<u>Passengers (No.)</u>
<u>Embarcadas/os</u>	1 294 417	734 044	560 373	547 413	12 960	<u>Embarked</u>
<u>Desembarcadas/os</u>	1 293 960	733 175	560 785	546 748	14 037	<u>Disembarked</u>
Em trânsito direto	19 101	13 730	5 371	4 949	422	In direct transit
Carga (t)	2 813	48	2 765	2 713	52	Cargo (t)
Embarcada	462	5	457	410	47	Loaded
Desembarcada	2 351	43	2 308	2 304	5	Unloaded
Correio (t)	1 723	1	1 722	1 696	26	Mail (t)
Embarcado	440	1	439	419	20	Loaded
Desembarcado	1 283	0	1 283	1 277	6	Unloaded
Porto Santo						Porto Santo
Aeronaves (aterradas) (N.º)	1 839	200	1 639	225	1 414	Aircraft (landed) (No.)
Passageiras/os (N.º)	126 349	53 931	72 418	44 070	28 348	Passengers (No.)
Embarcadas/os	58 392	23 547	34 845	19 970	14 875	Embarked
Desembarcadas/os	59 324	24 784	34 540	21 174	13 366	Disembarked
Em trânsito direto	8 633	5 600	3 033	2 926	107	In direct transit
Carga (t)	61	0	61	11	50	Cargo (t)
Embarcada	4	0	4	1	3	Loaded
Desembarcada	58	0	58	10	47	Unloaded
Correio (t)	37	0	37	11	26	Mail (t)
Embarcado	6	0	6	0	6	Loaded
Desembarcado	31	0	31	11	20	Unloaded
	Total	International	Domestic			
			Total	Territorial	Interior	

© INE, I.P., Portugal, 2016. Informação disponível até 30 de setembro de 2016. Information available till 30th September, 2016.

Fonte: ANA, Aeroportos de Portugal, S.A.; Autoridade Nacional de Aviação Civil; INE, I.P.

Source: Portugal Airports (ANA); Civil Aviation Authority; INE, I.P.

Para mais informação consulte / For more information see:

<http://www.ine.pt/xurl/ind/0003868><http://www.ine.pt/xurl/ind/0003869><http://www.ine.pt/xurl/ind/0003870>

III.10

COMUNICAÇÕES
COMMUNICATION

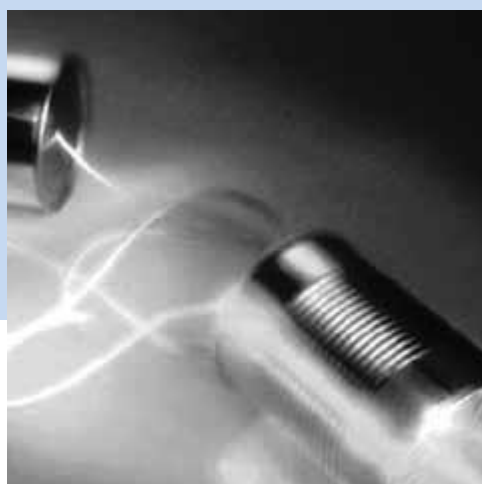

III.10.1 – Indicadores de comunicações por município, 2015

Communication indicators by municipality, 2015

III.10.2 – Acessos do serviço telefónico fixo por município, 2015

Fixed telephone accesses by municipality, 2015

III.10.3 – Estações e postos de correio por município, 2015

Post offices and post agencies by municipality, 2015

III.10.4 – Serviço de televisão por subscrição por NUTS III, 2015

Subscription television service by NUTS III, 2015

III.10.5 – Acessos ao serviço de internet em banda larga em local fixo por segmento de mercado por NUTS III, 2015

Fixed broadband Internet accesses service by access segment by NUTS III, 2015

III.10.1 - Indicadores de comunicações por município, 2015

III.10.1 - Communication indicators by municipality, 2015

	<u>Acessos telefónicos por 100 habitantes</u>	<u>Postos telefónicos residenciais por 100 habitantes</u>	<u>Postos telefónicos públicos por 1 000 habitantes</u>	<u>Estações de correio por 100 000 habitantes</u>	<u>Postos de correio por 100 000 habitantes</u>	<u>Proporção de alojamentos cablados com distribuição de televisão por cabo</u>	<u>Acessos ao serviço de Internet em banda larga em local fixo por 100 habitantes</u>
	N.º					%	
Portugal	42,11	33,68	2,06	5,98	16,52	31,92	30,3
Continente	42,21	33,77	2,10	5,80	16,77	30,99	30,4
R. A. Madeira	40,41	32,29	1,13	8,15	9,32	80,74	30,0
Calheta	37,49	30,19	1,98	18,00	9,00	x	24,3
Câmara de Lobos	28,85	25,74	0,49	5,82	8,73	x	22,0
Funchal	47,96	36,03	1,04	7,54	1,88	x	36,0
Machico	36,96	31,36	1,01	4,82	19,26	x	26,9
Ponta do Sol	33,64	28,45	1,04	11,55	23,10	x	22,9
Porto Moniz	42,78	32,01	4,09	40,93	81,87	x	22,4
Ribeira Brava	34,79	29,86	1,35	7,91	7,91	x	23,2
Santa Cruz	36,80	31,52	1,09	4,56	6,83	x	30,3
Santana	36,00	28,95	2,83	14,16	70,81	x	20,0
São Vicente	37,81	29,32	1,52	19,02	19,02	x	21,1
Porto Santo	45,57	33,84	1,72	19,16	0,00	x	35,6
	<u>Telephone accesses per 100 inhabitants</u>	<u>Residential telephones per 100 inhabitants</u>	<u>Public pay phones per 1 000 inhabitants</u>	<u>Post offices per 100 000 inhabitants</u>	<u>Post agencies per 100 000 inhabitants</u>	<u>Proportion of cabled households with television distribution service</u>	<u>Fixed broadband Internet accesses service per 100 inhabitants</u>
	No.					%	

© INE, I.P., Portugal, 2016. Informação disponível até 30 de setembro de 2016. Information available till 30th September, 2016.

Fonte: INE, I.P., Inquérito às Telecomunicações; Autoridade Nacional de Comunicações (ANACOM); CTT - Correios de Portugal, S.A.

Source: Statistics Portugal, Telecommunications survey; National Authority of Communications (ANACOM); CTT - Portuguese Postal Service.

Para mais informação consulte / For more information see:

<http://www.ine.pt/xurl/ind/0008447>

<http://www.ine.pt/urxl/ind/0008449>

<http://www.ine.pt/xurl/ind/0008448>

<http://www.ine.pt/xurl/ind/0008451>

III.10.2 - Acessos do serviço telefónico fixo por município, 2015

III.10.2 - Fixed telephone accesses by municipality, 2015

Unidade: N.º de acessos não equivalentes

Unit: No. of non-equivalent accesses

	Públicos	<u>Residenciais</u>	<u>Não residenciais</u>
Portugal	21 358	3 488 428	873 142
Continente	20 648	3 327 649	832 297
R. A. Madeira	291	83 164	20 909
Calheta	22	3 354	811
Câmara de Lobos	17	8 847	1 066
Funchal	110	38 245	12 661
Machico	21	6 512	1 163
Ponta do Sol	9	2 463	449
Porto Moniz	10	782	263
Ribeira Brava	17	3 774	622
Santa Cruz	48	13 835	2 318
Santana	20	2 044	498
São Vicente	8	1 542	446
Porto Santo	9	1 766	612
	Public	<u>Residential</u>	<u>Non residential</u>

© INE, I.P., Portugal, 2016. Informação disponível até 30 de setembro de 2016. Information available till 30th September, 2016.

Fonte: Portugal Telecom; Autoridade Nacional de Comunicações (ANACOM).

Source: Portugal Telecom (telecommunication operator); National Authority of Communications (ANACOM).

Nota: Acessos diretos ao Serviço Telefónico em local Fixo (STF), não equivalentes. Os acessos correspondem à morada onde se encontra fisicamente instalado o acesso.

Note: Direct accesses to Fixed Telephone Service (FTS), non-equivalents. Accesses correspond to the address of the physical access.

Para mais informação consulte / For more information see:

<http://www.ine.pt/xurl/ind/0008446>

III.10.3 - Estações e postos de correio por município, 2015
III.10.3 - Post offices and post agencies by municipality, 2015

Unidade: N.º

Unit: No.

	Total	<u>Estações de correio</u>			<u>Postos de correio</u>
		Total	Estações fixas	Estações móveis	
Portugal	2 330	619	616	3	1 711
Continente	2 225	572	569	3	1 653
R. A. Madeira	45	21	21	0	24
Calheta	3	2	2	0	1
Câmara de Lobos	5	2	2	0	3
Funchal	10	8	8	0	2
Machico	5	1	1	0	4
Ponta do Sol	3	1	1	0	2
Porto Moniz	3	1	1	0	2
Ribeira Brava	2	1	1	0	1
Santa Cruz	5	2	2	0	3
Santana	6	1	1	0	5
São Vicente	2	1	1	0	1
Porto Santo	1	1	1	0	0
	Total	<u>Post offices</u>			<u>Post agencies</u>
		Total	Permanent post offices	Mobile post offices	

© INE, I.P., Portugal, 2016. Informação disponível até 30 de setembro de 2016. Information available till 30th September, 2016.

Fonte: INE, I.P., Estatísticas dos serviços postais; CTT - Correios de Portugal, S.A.

Source: Statistics Portugal, Postal services statistics; CTT - Portuguese Postal Service.

Nota: Os dados são referentes apenas aos Serviços Postais Nacionais.

Note: Data concern only the National Postal Services.

Para mais informação consulte / For more information see:

<http://www.ine.pt/xurl/ind/0008452>

<http://www.ine.pt/xurl/ind/0008453>

III.10.4 - Serviço de televisão por subscrição por NUTS III, 2015

III.10.4 - Subscription television service by NUTS III, 2015

Unidade: N.º

Unit: No.

	Televisão por cabo		Televisão por fibra ótica (FTTH)	Televisão por satélite (DTH)	Outras tecnologias (xDSL, FWA)
	Alojamentos cablados	Assinantes			
Portugal	4 220 609	1 347 391	811 900	609 693	747 559
Continente	4 070 959	1 261 490	796 361	588 868	693 027
Norte	1 141 662	395 052	266 488	208 156	204 887
Alto Minho	28 073	8 503	3 741	22 124	23 901
Cávado	107 336	36 943	21 310	24 319	28 081
Ave	75 078	28 988	22 151	26 671	31 419
A. M. Porto	832 118	294 014	204 044	51 977	57 068
Alto Tâmega	16 466	2 919	387	10 999	7 003
Tâmega e Sousa	36 605	11 505	10 225	35 386	29 738
Douro	24 757	6 825	3 604	24 205	18 463
Terras de Trás-os-Montes	21 229	5 355	1 026	12 475	9 214
Centro	614 432	168 022	117 249	216 632	184 119
Oeste	102 076	29 797	11 826	35 901	39 000
Região de Aveiro	139 492	41 796	15 968	25 549	31 349
Região de Coimbra	138 918	35 133	25 980	45 280	34 761
Região de Leiria	61 905	15 937	19 377	24 085	24 765
Viseu Dão Lafões	69 515	17 194	12 001	29 325	13 932
Beira Baixa	18 960	3 946	10 664	8 013	4 192
Médio Tejo	41 783	13 126	9 367	26 357	19 456
Beiras e Serra da Estrela	41 783	11 093	12 066	22 122	16 664
A. M. Lisboa	1 897 789	590 136	379 408	62 387	134 053
Alentejo	167 330	47 943	15 377	71 628	106 079
Alentejo Litoral	19 729	6 650	1 856	11 954	15 748
Baixo Alentejo	18 299	4 614	1 907	10 847	21 277
Lezíria do Tejo	59 867	19 421	6 143	23 291	25 870
Alto Alentejo	18 924	4 137	1 632	11 448	19 165
Alentejo Central	50 511	13 121	3 839	14 088	24 019
Algarve	249 746	60 337	17 839	30 065	63 889
R. A. Açores	79 952	29 630	8 637	9 515	34 420
R. A. Madeira	69 698	56 271	6 902	11 310	20 112
	Cable television		Optical fibre television (FTTH)	Satellite television (DTH)	Other technologies (xDSL, FWA)
	Cabled households	Subscribers			

© INE, I.P., Portugal, 2016. Informação disponível até 30 de setembro de 2016. Information available till 30th September, 2016.

Fonte: Autoridade Nacional de Comunicações (ANACOM).

Source: National Authority of Communications (ANACOM).

Nota: Os dados referem-se a 31 de dezembro. A oferta do serviço por mais do que um operador na mesma região implica a possibilidade de múltipla cablagem de um mesmo alojamento. Tal significa que, na soma dos alojamentos cablados por todos os operadores onde estão agregados os valores reportados por cada um deles, pode existir dupla contagem.

FTTH - Fibre to the home; DTH - Direct to home; xDSL - Digital subscriber line; FWA - Fixed wireless access.

Note: Data refer to December 31. The provision of this service by more than one operator in the same area implies that one household can be cabled by more than one operator (multiple cabling). So, in the sum of cabled households by all operators (values based on figures reported by each operator), households may have been counted more than once.

FTTH - Fibre to the home; DTH - Direct to home; xDSL - Digital subscriber line; FWA - Fixed wireless access.

III.10.5 - Acessos ao serviço de internet em banda larga em local fixo por segmento de mercado por NUTS III, 2015

III.10.5 - Fixed broadband Internet accesses service by access segment by NUTS III, 2015

Unidade: N.º

Unit: No.

	Total	Residencial	Não residencial
Portugal	3 141 028	2 674 778	466 250
Continente	2 991 872	2 546 827	445 045
R. A. Madeira	77 180	66 516	10 664
Calheta	2 696	2 202	494
Câmara de Lobos	7 560	7 010	550
Funchal	38 212	31 909	6 303
Machico	5 581	4 979	602
Ponta do Sol	1 982	1 709	273
Porto Moniz	548	434	114
Ribeira Brava	2 933	2 594	339
Santa Cruz	13 291	12 155	1 136
Santana	1 411	1 165	246
São Vicente	1 108	844	264
Porto Santo	1 858	1 515	343
	Total	Residencial	Non residential

© INE, I.P., Portugal, 2016. Informação disponível até 30 de setembro de 2016. Information available till 30th September, 2016.

Fonte: Autoridade Nacional de Comunicações (ANACOM).

Source: National Authority of Communications (ANACOM).



III.11

TURISMO

TOURISM

III.11.1 – Indicadores dos estabelecimentos de alojamento turístico por município, 2015

Tourism activity indicators by municipality, 2015

III.11.2 – Estabelecimentos e capacidade de alojamento por município, em 31.7.2015

Establishments and lodging capacity by municipality, on 31.7.2015

III.11.3 – Hóspedes, dormidas e proveitos de aposentos nos estabelecimentos de alojamento turístico por município, 2015

Guests, nights spent and lodging income in tourism accommodation establishments by municipality, 2015

III.11.4 – Hóspedes nos estabelecimentos de alojamento turístico por município, segundo o continente de residência habitual, 2015

Guests in tourism accommodation establishments by municipality, according to continent of usual residence, 2015

III.11.5 – Dormidas nos estabelecimentos de alojamento turístico por município, segundo o continente de residência habitual, 2015

Nights spent in tourism accommodation establishments by municipality, according to continent of usual residence, 2015

III.11.6 – Turismo no espaço rural por NUTS II, 2015

Rural tourism by NUTS II, 2015

III.11.1 - Indicadores dos estabelecimentos de alojamento turístico por município, 2015 (continua)

III.11.1 - Tourism activity indicators by municipality, 2015 (to be continued)

	Estada média de hóspedes estrangeiras/os	Capacidade de alojamento por 1000 habitantes	Hóspedes por habitante	Proporção de hóspedes de países estrangeiros	Proporção de dormidas entre julho-setembro	Dormidas em estabelecimentos de alojamento turístico por 100 habitantes	Proveitos de aposento por capacidade de alojamento
	N.º de noites	N.º		%		N.º	milhares de euros
Portugal	3,3	34,9	1,8	57,8	38,9	512,4	5,2
Continente	3,0	32,3	1,8	56,2	39,7	453,7	5,2
R. A. Madeira	6,0	131,9	5,0	81,4	32,6	2 729,5	6,2
Calheta	6,1	190,7	5,7	78,0	36,0	2 991,4	3,8
Câmara de Lobos	6,1	20,5	0,5	91,0	35,9	303,1	3,8
Funchal	6,2	183,3	7,9	83,5	29,7	4 470,7	7,7
Machico	4,2	57,9	2,2	78,3	40,3	841,8	3,2
Ponta do Sol	5,5	43,7	2,0	86,0	29,7	1 013,6	6,9
Porto Moniz	2,8	168,6	9,2	74,0	35,1	2 342,9	3,3
Ribeira Brava	3,6	32,4	1,5	71,1	32,2	453,3	3,2
Santa Cruz	6,3	99,1	3,6	87,1	32,4	2 094,0	5,8
Santana	3,6	84,5	2,4	90,4	29,4	825,4	2,4
São Vicente	5,6	137,9	4,4	76,9	40,0	2 130,0	3,6
Porto Santo	5,7	691,4	14,7	51,3	60,2	7 312,1	3,5

	Average stay of foreign guests	Lodging capacity per 1000 inhabitants	Guests per inhabitant	Proportion of guests from foreign countries	Proportion of nights between July-September	Nights in tourist accommodation per 100 inhabitants	Lodging income per lodging capacity
	No. of nights	No.		%		No.	thousand euros

© INE, I.P., Portugal, 2016. Informação disponível até 30 de setembro de 2016. Information available till 30th September, 2016.

Fonte: INE, I.P., Estatísticas do Turismo.

Source: Statistics Portugal, Tourism Statistics.

Nota: Os dados apresentados referem-se ao total do alojamento turístico e abrangem a hotelaria (hotéis, hotéis-apartamentos, pousadas, apartamentos, aldeamentos turísticos e Quintas da Madeira), o alojamento local e o turismo no espaço rural e turismo de habitação.

O desfaseamento temporal existente entre os dados da capacidade de alojamento e os da permanência nos estabelecimentos de alojamento turístico permite a existência de casos em que a unidade territorial não apresenta valores de capacidade (estabelecimentos e capacidade de alojamento) e apresenta valores de permanência (dormidas, hóspedes e proveitos).

Note: Data cover the total of tourism accommodation and the hotel accommodation activity (hotels, apartment hotels, hostels, apartments, holiday villages and "Quintas da Madeira"), local accommodation and rural tourism and housing tourism, according to the current legislation governing the sector.

Due to the difference in time for the availability of data, there are cases where figures for establishments and lodging capacity are unavailable but available for number of nights, guests and lodging income.

Para mais informação consulte / For more information see:

<http://www.ine.pt/xurl/ind/0008784>

<http://www.ine.pt/xurl/ind/0008783>

<http://www.ine.pt/xurl/ind/0008571>

III.11.1 - Indicadores dos estabelecimentos de alojamento turístico por município, 2015 (continuação)

III.11.1 - Tourism activity indicators by municipality, 2015 (continued)

	Estada média no estabelecimento				Taxa de ocupação-cama (líquida)			
	<u>Total</u>	Hotelaria	Alojamento local	Turismo no espaço rural e Turismo de habitação	<u>Total</u>	Hotelaria	Alojamento local	Turismo no espaço rural e Turismo de habitação
	N.º de noites				%			
Portugal	2,8	2,9	2,3	2,2	43,7	47,3	32,2	18,8
Continente	2,6	2,6	2,1	2,1	42,0	45,5	31,8	17,9
R. A. Madeira	5,4	5,5	4,7	4,3	60,4	65,9	34,9	34,2
Calheta	5,3	5,0	6,2	6,0	50,9	64,6	25,5	46,8
Câmara de Lobos	5,7	...	4,4	...	40,5	...	43,0	...
Funchal	5,7	5,8	4,9	4,2	66,8	70,7	41,1	30,9
Machico	3,8	3,8	40,7	44,5
Ponta do Sol	5,0	5,0	7,2	4,5	66,2	75,9	37,5	29,6
Porto Moniz	2,5	...	1,6	...	39,8	...	15,8	...
Ribeira Brava	3,1	...	2,2	...	39,1	...	39,2	...
Santa Cruz	5,8	5,8	6,0	4,5	60,0	64,0	38,3	22,7
Santana	3,4	...	2,8	...	27,6	...	9,6	...
São Vicente	4,9	...	5,3	...	45,3	...	40,4	...
Porto Santo	5,0	5,0	48,7	51,2
	Average stay in the establishment				Bed occupancy net rate			
	<u>Total</u>	Hotel establishments	Local accommodation	Rural tourism and Housing tourism	<u>Total</u>	Hotel establishments	Local accommodation	Rural tourism and Housing tourism
	No. of nights				%			

© INE, I.P., Portugal, 2016. Informação disponível até 30 de setembro de 2016. Information available till 30th September, 2016.

Fonte: INE, I.P., Estatísticas do Turismo.

Source: Statistics Portugal, Tourism Statistics.

Nota: Os dados apresentados referem-se ao total do alojamento turístico e abrangem a hotelaria (hotéis, hotéis-apartamentos, pousadas, apartamentos, aldeamentos turísticos e Quintas da Madeira), o alojamento local e o turismo no espaço rural e turismo de habitação.

O desfazamento temporal existente entre os dados da capacidade de alojamento e os da permanência nos estabelecimentos de alojamento turístico permite a existência de casos em que a unidade territorial não apresenta valores de capacidade (estabelecimentos e capacidade de alojamento) e apresenta valores de permanência (dormidas, hóspedes e proventos).

Note: Data cover the total of tourism accommodation and the hotel accommodation activity (hotels, apartment hotels, hostels, apartments, holiday villages and "Quintas da Madeira"), local accommodation and rural tourism and housing tourism, according to the current legislation governing the sector.

Due to the difference in time for the availability of data, there are cases where figures for establishments and lodging capacity are unavailable but available for number of nights, guests and lodging income.

Para mais informação consulte / For more information see:

<http://www.ine.pt/xurl/ind/0008572>

<http://www.ine.pt/xurl/ind/0008573>

III.11.2 - Estabelecimentos e capacidade de alojamento por município, em 31.7.2015

III.11.2 - Establishments and lodging capacity by municipality, on 31.7.2015

Unidade: N.º

Unit: No.

	Estabelecimentos				Capacidade de alojamento			
	Total	Hotelaria	Alojamento local	Turismo no espaço rural e Turismo de habitação	Total	Hotelaria	Alojamento local	Turismo no espaço rural e Turismo de habitação
Portugal	4 339	1 591	1 450	1 298	362 005	290 782	49 443	21 780
Continente	3 615	1 378	1 074	1 163	317 912	253 677	44 091	20 144
R. A. Madeira	556	129	376	51	33 961	27 892	5 352	717
Calheta	131	6	107	18	2 119	1 245	621	253
Câmara de Lobos	8	2	4	2	705	...	159	...
Funchal	218	73	142	3	19 453	16 881	2 542	30
Machico	26	7	17	2	1 202	1 006
Ponta do Sol	15	3	7	5	378	282	40	56
Porto Moniz	12	3	7	2	412	...	176	...
Ribeira Brava	16	3	11	2	410	...	146	...
Santa Cruz	72	15	50	7	4 352	3 641	618	93
Santana	16	2	9	5	597	...	311	...
São Vicente	18	2	12	4	725	...	330	...
Porto Santo	24	13	10	1	3 608	3 365

	Establishments				Lodging capacity			
	Total	Hotel establishments	Local accommodation	Rural tourism and Housing tourism	Total	Hotel establishments	Local accommodation	Rural tourism and Housing tourism

© INE, I.P., Portugal, 2016. Informação disponível até 30 de setembro de 2016. Information available till 30th September, 2016.

Fonte: INE, I.P., Estatísticas do Turismo.

Source: Statistics Portugal, Tourism Statistics.

Nota: Os dados apresentados referem-se ao total do alojamento turístico e abrangem a hotelaria (hotéis, hotéis-apartamentos, pousadas, apartamentos, aldeamentos turísticos e Quintas da Madeira), o alojamento local e o turismo no espaço rural e turismo de habitação.

O desfasamento temporal existente entre os dados da capacidade de alojamento e os da permanência nos estabelecimentos de alojamento turístico permite a existência de casos em que a unidade territorial não apresenta valores de capacidade (estabelecimentos e capacidade de alojamento) e apresenta valores de permanência (dormidas, hóspedes e proveitos).

Note: Data cover the total of tourism accommodation and the hotel accommodation activity (hotels, apartment hotels, hostels, apartments, holiday villages and "Quintas da Madeira"), local accommodation and rural tourism and housing tourism, according to the current legislation governing the sector.

Due to the difference in time for the availability of data, there are cases where figures for establishments and lodging capacity are unavailable but available for number of nights, guests and lodging income.

Para mais informação consulte / For more information see:

<http://www.ine.pt/xurl/ind/0008574>

<http://www.ine.pt/xurl/ind/0008575>

III.11.3 - Hóspedes, dormidas e proveitos de aposento nos estabelecimentos de alojamento turístico por município, 2015

III.11.3 - Guests, nights spent and lodging income in tourism accommodation establishments by municipality, 2015

	Hóspedes				Dormidas				Proveitos de aposento			
	Total	Hotelaria	Alojamento local	Turismo no espaço rural e Turismo de habitação	Total	Hotelaria	Alojamento local	Turismo no espaço rural e Turismo de habitação	Total	Hotelaria	Alojamento local	Turismo no espaço rural e Turismo de habitação
	N.º								milhares de euros			
Portugal	19 161 180	16 268 860	2 322 641	569 679	53 074 176	46 535 233	5 266 676	1 272 267	1 899 625	1 712 749	140 129	46 748
Continente	17 421 868	14 700 000	2 186 408	535 460	44 709 708	38 947 688	4 628 519	1 133 501	1 645 544	1 477 959	125 419	42 167
R. A. Madeira	1 295 172	1 140 848	136 233	18 091	7 030 026	6 313 338	638 157	78 531	211 744	194 555	14 710	2 479
Calheta	63 256	49 235	7 938	6 083	332 378	246 772	49 214	36 392	8 068	6 419	278	1 372
Câmara de Lobos	18 257	...	5 645	...	104 163	...	24 943	...	2 673	...	948	...
Funchal	834 019	756 097	77 120	802	4 745 311	4 362 817	379 101	3 393	149 761	140 384	9 297	81
Machico	46 001	42 630	174 783	162 961	3 904	3 731
Ponta do Sol	17 426	15 643	593	1 190	87 746	78 095	4 275	5 376	2 607	2 493	0	114
Porto Moniz	22 459	...	5 747	...	57 237	...	9 377	...	1 359	...	212	...
Ribeira Brava	18 769	...	8 741	...	57 281	...	19 146	...	1 318	...	525	...
Santa Cruz	158 010	144 379	12 278	1 353	919 251	839 266	73 891	6 094	25 298	23 408	1 737	153
Santana	17 202	...	3 742	...	58 289	...	10 493	...	1 442	...	188	...
São Vicente	22 983	...	8 704	...	112 006	...	46 149	...	2 583	...	1 070	...
Porto Santo	76 790	73 732	381 581	369 264	12 729	12 383

	Guests				Nights				Lodging income			
	Total	Hotel establishments	Local accommodation	Rural tourism and Housing tourism	Total	Hotel establishments	Local accommodation	Rural tourism and Housing tourism	Total	Hotel establishments	Local accommodation	Rural tourism and Housing tourism
	No.								thousand euros			

© INE, I.P., Portugal, 2016. Informação disponível até 30 de setembro de 2016. Information available till 30th September, 2016.

Fonte: INE, I.P., Estatísticas do Turismo.

Source: Statistics Portugal, Tourism Statistics.

Nota: Os dados apresentados referem-se ao total do alojamento turístico e abrangem a hotelaria (hotéis, hotéis-apartamentos, pousadas, apartamentos, aldeamentos turísticos e Quintas da Madeira), o alojamento local e o turismo no espaço rural e turismo de habitação.

O desfasamento temporal existente entre os dados da capacidade de alojamento e os da permanência nos estabelecimentos de alojamento turístico permite a existência de casos em que a unidade territorial não apresenta valores de capacidade (estabelecimentos e capacidade de alojamento) e apresenta valores de permanência (dormidas, hóspedes e proveitos).

Nas regiões autónomas, não são recolhidos proveitos de aposento para as tipologias de alojamento local de menor dimensão.

Note: Data cover the total of tourism accommodation and the hotel accommodation activity (hotels, apartment hotels, hostels, apartments, holiday villages and "Quintas da Madeira"), local accommodation and rural tourism and housing to tourism, according to the current legislation governing the sector.

Due to the difference in time for the availability of data, there are cases where figures for establishments and lodging capacity are unavailable but available for number of nights, guests and lodging income.

In the Autonomous Regions lodging income is not collected for smaller Local Accommodation units.

Para mais informação consulte / For more information see:

<http://www.ine.pt/xurl/ind/0008576>

<http://www.ine.pt/xurl/ind/0008577>

<http://www.ine.pt/xurl/ind/0008580>

III.11.4 - Hóspedes nos estabelecimentos de alojamento turístico por município, segundo o continente de residência habitual, 2015

III.11.4 - Guests in tourism accommodation establishments by municipality, according to continent of usual residence, 2015

Unidade: N.º Unit: No.

	Total	Portugal	Europa (excluindo Portugal)	UE28 (excluindo Portugal)				África	América	Ásia	Oceânia / n.e.	
				Total	dos quais							
					Alemanha	Espanha	França					Reino Unido
Portugal	19 161 180	8 092 533	8 861 478	8 363 955	1 224 983	1 660 594	1 270 607	1 796 545	159 230	1 357 766	572 031	118 142
Continente	17 421 868	7 622 627	7 660 672	7 230 878	911 054	1 601 067	1 108 870	1 513 164	157 110	1 302 342	563 093	116 024
R. A. Madeira	1 295 172	241 319	1 024 965	968 374	258 544	42 152	148 232	268 622	1 612	19 293	6 410	1 573
Calheta	63 256	13 934	48 860	46 887	23 146	734	8 518	6 567	38	282	74	68
Câmara de Lobos	18 257	1 647	16 427	16 087	2 914	435	3 848	7 012	18	115	43	7
Funchal	834 019	137 337	672 322	630 901	135 066	31 718	88 242	210 634	1 264	16 401	5 594	1 101
Machico	46 001	10 005	35 444	34 081	5 833	1 277	10 533	4 543	30	370	111	41
Ponta do Sol	17 426	2 431	14 643	13 715	7 446	210	1 548	1 154	16	262	48	26
Porto Moniz	22 459	5 833	16 195	14 878	3 520	680	5 089	894	28	255	84	64
Ribeira Brava	18 769	5 415	13 123	12 573	3 479	407	4 364	1 371	11	154	33	33
Santa Cruz	158 010	20 331	136 243	129 978	62 072	3 499	11 738	18 214	136	820	324	156
Santana	17 202	1 654	15 384	14 704	5 117	257	4 401	925	1	114	19	30
São Vicente	22 983	5 299	17 517	16 780	3 294	396	7 610	1 280	6	124	31	6
Porto Santo	76 790	37 433	38 807	37 790	6 657	2 539	2 341	16 028	64	396	49	41

	Total	Portugal	Europe (excluindo Portugal)	EU28 (excluding Portugal)				Africa	America	Asia	Oceania / other
				Total	of which						
					Germany	Spain	France				

© INE, I.P., Portugal, 2016. Informação disponível até 30 de setembro de 2016. Information available till 30th September, 2016.

Fonte: INE, I.P., Estatísticas do Turismo.

Source: Statistics Portugal, Tourism Statistics.

Nota: Os dados apresentados referem-se ao total do alojamento turístico e abrangem a hotelaria (hotéis, hotéis-apartamentos, pousadas, apartamentos, aldeamentos turísticos e Quintas da Madeira), o alojamento local e o turismo no espaço rural e turismo de habitação.

O desfasamento temporal existente entre os dados da capacidade de alojamento e os da permanência nos estabelecimentos de alojamento turístico permite a existência de casos em que a unidade territorial não apresenta valores de capacidade (estabelecimentos e capacidade de alojamento) e apresenta valores de permanência (dormidas, hóspedes e proveitos).

Note: Data cover the total of tourism accommodation and the hotel accommodation activity (hotels, apartment hotels, hostels, apartments, holiday villages and "Quintas da Madeira"), local accommodation and rural tourism and housing tourism, according to the current legislation governing the sector.

Due to the difference in time for the availability of data, there are cases where figures for establishments and lodging capacity are unavailable but available for number of nights, guests and lodging income.

Para mais informação consulte / For more information see:

<http://www.ine.pt/xurl/ind/0008577>

III.11.5 - Dormidas nos estabelecimentos de alojamento turístico por município, segundo o continente de residência habitual, 2015

III.11.5 - Nights spent in tourism accommodation establishments by municipality, according to continent of usual residence, 2015

Unidade: N.º													Unit: No.
	Total	Portugal	Europa (excluindo Portugal)	UE28 (excluindo Portugal)				África	América	Ásia	Oceânia / n.e.		
				Total	dos quais								
					Alemanha	Espanha	França					Reino Unido	
Portugal	53 074 176	16 158 369	31 873 502	30 280 568	5 219 113	3 939 607	3 679 475	8 610 160	526 530	3 194 741	1 063 585	257 449	
Continente	44 709 708	14 868 159	25 044 108	23 819 650	3 286 393	3 665 386	2 924 511	6 824 906	518 121	2 996 437	1 035 331	247 552	
R. A. Madeira	7 030 026	739 327	6 175 783	5 842 930	1 720 170	206 445	716 083	1 735 016	7 175	77 457	22 142	8 142	
Calheta	332 378	29 649	300 417	290 304	163 051	4 177	37 649	39 410	183	1 468	324	337	
Câmara de Lobos	104 163	3 349	100 066	98 205	17 156	2 278	20 076	49 071	86	457	168	37	
Funchal	4 745 311	432 595	4 214 672	3 952 631	924 101	159 856	473 300	1 381 126	5 852	67 156	18 747	6 289	
Machico	174 783	24 352	148 689	143 680	26 783	4 660	36 235	21 867	74	1 164	412	92	
Ponta do Sol	87 746	4 780	81 501	77 143	46 804	825	6 528	6 286	54	1 124	191	96	
Porto Moniz	57 237	10 399	45 867	42 371	13 167	1 810	9 136	2 561	39	473	238	221	
Ribeira Brava	57 281	9 653	46 856	45 018	16 696	1 647	9 665	6 668	11	538	106	117	
Santa Cruz	919 251	49 674	863 201	827 384	429 986	16 870	55 463	112 672	702	3 238	1 673	763	
Santana	58 289	2 840	54 998	52 902	27 087	820	10 280	2 240	1	291	59	100	
São Vicente	112 006	13 314	98 128	96 080	17 061	1 341	48 537	9 146	28	431	91	14	
Porto Santo	381 581	158 722	221 388	217 212	38 278	12 161	9 214	103 969	145	1 117	133	76	

	Total	Portugal	Europe (excluding Portugal)	EU28 (excluding Portugal)				Africa	America	Asia	Oceania / other
				Total	of w hich						
					Germany	Spain	France				

© INE, I.P., Portugal, 2016. Informação disponível até 30 de setembro de 2016. Information available till 30th September, 2016.

Fonte: INE, I.P., Estatísticas do Turismo.

Source: Statistics Portugal, Tourism Statistics.

Nota: Os dados apresentados referem-se ao total do alojamento turístico e abrangem a hotelaria (hotéis, hotéis-apartamentos, pousadas, apartamentos, aldeamentos turísticos e Quintas da Madeira), o alojamento local e o turismo no espaço rural e turismo de habitação.

O desfasamento temporal existente entre os dados da capacidade de alojamento e os da permanência nos estabelecimentos de alojamento turístico permite a existência de casos em que a unidade territorial não apresenta valores de capacidade (estabelecimentos e capacidade de alojamento) e apresenta valores de permanência (dormidas, hóspedes e proveitos).

Note: Data cover the total of tourism accommodation and the hotel accommodation activity (hotels, apartment hotels, hostels, apartments, holiday villages and "Quintas da Madeira"), local accommodation and rural tourism and housing tourism, according to the current legislation governing the sector.

Due to the difference in time for the availability of data, there are cases where figures for establishments and lodging capacity are unavailable but available for number of nights, guests and lodging income.

Para mais informação consulte / For more information see:

<http://www.ine.pt/xurl/ind/0008576>

III.11.6 - Turismo no espaço rural por NUTS II, 2015

III.11.6 - Rural tourism by NUTS II, 2015

	Estabelecimentos						Quartos	Capacidade de alojamento	Hóspedes	Dormidas
	Total	Turismo no espaço rural				Turismo de habitação				
		Agroturismo	Casas de campo	Hotel rural	Outros					
N.º									milhares	
Portugal	1 298	194	701	73	115	215	10 047	21 780	570	1 272
Continente	1 163	187	605	69	101	201	9 284	20 144	535	1 134
Norte	491	83	238	31	46	93	3 775	7 956	191	384
Centro	300	30	173	15	19	63	2 313	4 916	133	267
A. M. Lisboa	22	4	13	1	0	4	156	351	13	30
Alentejo	275	56	142	16	28	33	2 489	5 705	162	329
Algarve	75	14	39	6	8	8	551	1 216	37	123
R. A. Açores	84	2	61	0	13	8	423	919	16	60
R. A. Madeira	51	5	35	4	1	6	340	717	18	79

	Establishments						Rooms	Lodging capacity	Guests	Nights
	Total	Rural tourism				Housing tourism				
		Agrotourism	Country houses	Rural hotel	Others					
No.									thousands	

© INE, I.P., Portugal, 2016. Informação disponível até 30 de setembro de 2016. Information available till 30th September, 2016.

Fonte: INE, I.P., Estatísticas do Turismo.

Source: Statistics Portugal, Tourism Statistics.

Nota: As modalidades "Turismo rural" e "Turismo de aldeia" foram extintas, passando os "Outros TER" a incluir informação relativa aos estabelecimentos ainda não reconvertidos e outros similares.

Note: The "Rural tourism" and "Village tourism" were extinguished and data of "Others" include the establishments not classified and similar ones.

Para mais informação consulte / For more information see:

<http://www.ine.pt/xurl/ind/0007463>

<http://www.ine.pt/xurl/ind/0007462>



III.12

SETOR MONETÁRIO E FINANCEIRO

MONETARY AND FINANCIAL SECTOR

III.12.1 – Indicadores do sector monetário e financeiro por município, 2014 e 2015

Monetary and financial sector indicators by municipality, 2014 and 2015

III.12.2 – Estabelecimentos de outra intermediação monetária e de empresas de seguros por município, 2014 e 2015

Establishments of other monetary intermediation and insurance enterprises by municipality, 2014 and 2015

III.12.3 – Movimento dos estabelecimentos de outra intermediação monetária e de empresas de seguros por município, 2014 e 2015

Operations led by establishments of other monetary intermediation and insurance enterprises by municipality, 2014 and 2015

III.12.4 – Atividade da rede caixa automático Multibanco por município, 2015

Automated Teller Machines (ATM) network activity by municipality, 2015

III.12.5 – Atividade dos terminais de pagamento automático por município, 2015

Automatic payment terminals activity by municipality, 2015

III.12.1 - Indicadores do setor monetário e financeiro por município, 2014 e 2015

III.12.1 - Monetary and financial sector indicators, by municipality, 2014 and 2015

	<u>Estabelecimentos de bancos, caixas económicas e caixas de crédito agrícola mútuo por 10 000 habitantes</u>	<u>Taxa de depósitos de emigrantes</u>	<u>Taxa de crédito à habitação</u>	<u>Crédito à habitação por habitante</u>	<u>Prémios brutos emitidos pelas empresas de seguros por habitante</u>	<u>Rede nacional Multibanco</u>				
						<u>Caixas automáticas por 10 000 habitantes</u>	<u>Operações por habitante</u>	<u>Levantamentos nacionais por habitante</u>	<u>Compras através de terminais de pagamento automático por habitante</u>	
						N.º	%	€	N.º	€
						2015			2014	2015
Portugal	5,3	3,69	35,02	8 137	857	12,0	85	2 477	3 203	
Continente	5,3	3,47	34,97	8 220	889	11,9	86	2 492	3 217	
R. A. Madeira	5,2	9,72	36,70	6 518	198	12,9	80	2 282	2 831	
Calheta	8,1	18,57	51,45	3 811	0	9,0	42	1 450	1 140	
Câmara de Lobos	2,6	16,36	62,76	2 381	0	5,5	33	1 028	699	
Funchal	6,6	6,33	30,70	10 540	478	17,0	117	3 245	4 936	
Machico	4,3	13,68	57,82	4 485	0	12,6	73	2 214	1 818	
Ponta do Sol	5,8	27,47	46,85	1 608	0	9,3	46	1 590	699	
Porto Moniz	8,2	0	24,8	50	1 517	1 131	
Ribeira Brava	5,5	17,99	71,09	7 193	0	11,9	58	1 815	1 506	
Santa Cruz	2,5	12,51	59,28	3 065	0	9,3	59	1 650	1 707	
Santana	4,2	0	14,3	40	1 238	1 400	
São Vicente	7,6	30,66	65,30	5 352	0	15,3	48	1 595	1 141	
Porto Santo	7,7	4,92	52,34	6 950	0	19,3	117	3 030	2 295	

	<u>Banks and saving banks per 10 000 inhabitants</u>	<u>Rate on emigrant deposits</u>	<u>Rate on housing credit</u>	<u>Housing credit per inhabitant</u>	<u>Gross premiums issued by insurance enterprises per inhabitant</u>	<u>National Multibanco network</u>				
						<u>ATM per 10 000 inhabitants</u>	<u>Operations per inhabitant</u>	<u>National withdrawals per inhabitant</u>	<u>Purchases through automatic payment terminals per inhabitant</u>	
						No.	%	€	No.	€
						2015			2014	2015

© INE, I.P., Portugal, 2016. Informação disponível até 30 de setembro de 2016. Information available till 30th September, 2016.

Fonte: INE, I.P., Estatísticas Monetárias e Financeiras.

Source: Statistics Portugal, Monetary and Financial Statistics.

Para mais informação consulte / For more information see:

<http://www.ine.pt/xurl/ind/0008691>

<http://www.ine.pt/xurl/ind/0008692>

<http://www.ine.pt/xurl/ind/0008415>

<http://www.ine.pt/xurl/ind/0008695>

<http://www.ine.pt/xurl/ind/0008413>

<http://www.ine.pt/xurl/ind/0008416>

<http://www.ine.pt/xurl/ind/0008696>

<http://www.ine.pt/xurl/ind/0008414>

<http://www.ine.pt/xurl/ind/0008795>

III.12.2 - Estabelecimentos de outra intermediação monetária e de empresas de seguros por município, 2014 e 2015

III.12.2 - Establishments of other monetary intermediation and insurance enterprises by municipality, 2014 e 2015

	Outra intermediação monetária (bancos, caixas económicas e caixas de crédito agrícola mútuo)						Empresas de seguros		
	Bancos e caixas económicas			Caixas de crédito agrícola mútuo					
	<u>Estabelecimentos</u>	<u>Pessoal ao serviço</u>	<u>Custos com o pessoal</u>	<u>Estabelecimentos</u>	<u>Pessoal ao serviço</u>	<u>Custos com o pessoal</u>	<u>Estabelecimentos</u>	<u>Pessoal ao serviço</u>	<u>Custos com o pessoal</u>
	N.º	milhares de euros		N.º	milhares de euros		N.º	milhares de euros	
	2015						2014		
Portugal	4 781	48 190	2 556 954	734	4 181	177 981	630	10 344	491 042
Continente	4 511	46 587	2 488 601	715	4 065	173 010	590	10 159	484 176
R. A. Madeira	133	783	37 117	0	0	0	14	67	2 518
Calheta	9	33	1 352	0	0	0	0	0	0
Câmara de Lobos	9	39	1 597	0	0	0	0	0	0
Funchal	70	523	25 795	0	0	0	14	67	2 518
Machico	9	39	1 597	0	0	0	0	0	0
Ponta do Sol	5	16	662	0	0	0	0	0	0
Porto Moniz	2	0	0	0	0	0	0
Ribeira Brava	7	40	1 700	0	0	0	0	0	0
Santa Cruz	11	45	2 006	0	0	0	0	0	0
Santana	3	0	0	0	0	0	0
São Vicente	4	16	886	0	0	0	0	0	0
Porto Santo	4	14	644	0	0	0	0	0	0
	Other monetary intermediation (banks, saving banks and agricultural credit cooperatives)						Insurance enterprises		
	Banks and saving banks			Agricultural credit cooperatives					
	<u>Establishments</u>	<u>Persons employed</u>	<u>Personnel costs</u>	<u>Establishments</u>	<u>Persons employed</u>	<u>Personnel costs</u>	<u>Establishments</u>	<u>Persons employed</u>	<u>Personnel costs</u>
	No.	thousand euros		No.	thousand euros		No.	thousand euros	
	2015						2014		

© INE, I.P., Portugal, 2016. Informação disponível até 30 de setembro de 2016. Information available till 30th September, 2016.

Fonte: INE, I.P., Estatísticas Monetárias e Financeiras.

Source: Statistics Portugal, Monetary and Financial Statistics.

Nota: A informação apresentada exclui o Banco de Portugal.

Note: Data do not include the Bank of Portugal.

Para mais informação consulte / For more information see:

<http://www.ine.pt/xurl/ind/0008685>

<http://www.ine.pt/xurl/ind/0008688>

<http://www.ine.pt/xurl/ind/0008796>

<http://www.ine.pt/xurl/ind/0008686>

<http://www.ine.pt/xurl/ind/0008689>

<http://www.ine.pt/xurl/ind/0008797>

<http://www.ine.pt/xurl/ind/0008687>

<http://www.ine.pt/xurl/ind/0008690>

<http://www.ine.pt/xurl/ind/0008799>

III.12.3 - Movimento dos estabelecimentos de outra intermediação monetária e de empresas de seguros por município, 2014 e 2015

III.12.3 - Operations led by establishments of other monetary intermediation and insurance enterprises by municipality, 2014 and 2015

Unidade: milhares de euros

Unit: thousand euros

	Outra intermediação monetária (bancos, caixas económicas e caixas de crédito agrícola mútuo)									Empresas de seguros
	<u>Juros e custos equiparados</u>	<u>Juros e proveitos equiparados</u>	Comissões (recebidas)	Depósitos de clientes			Crédito concedido			<u>Prémios brutos emitidos</u>
				Depósitos		Juros de depósitos	Total	A clientes		
				Total	De emigrantes			Total	Para habitação	
2015										2014
Portugal	5 089 733	8 955 767	2 735 119	199 705 668	7 367 052	2 042 640	265 434 559	240 667 825	84 282 587	8 911 347
Continente	4 920 270	8 689 595	2 658 125	190 283 879	6 593 599	1 927 232	254 541 973	231 663 855	81 001 619	8 798 897
R. A. Madeira	94 119	134 226	45 641	6 522 278	633 979	70 777	6 002 920	4 574 766	1 678 814	51 383
Calheta	5 600	1 660	792	295 585	54 883	5 056	82 304	82 304	42 348	0
Câmara de Lobos	5 155	2 456	1 199	277 858	45 467	4 564	130 348	130 348	81 808	0
Funchal	58 597	115 300	38 151	4 648 188	294 195	39 740	5 072 765	3 644 613	1 118 733	51 383
Machico	4 823	3 209	1 210	227 732	31 160	3 942	161 044	161 044	93 117	0
Ponta do Sol	2 228	814	350	84 467	23 202	1 991	29 706	29 706	13 917	0
Porto Moniz	0
Ribeira Brava	6 791	2 220	1 230	483 477	86 991	6 214	127 868	127 868	90 905	0
Santa Cruz	4 326	4 551	1 492	207 795	25 986	3 443	226 965	226 965	134 538	0
Santana	0
São Vicente	2 715	1 039	401	134 440	41 219	2 441	43 098	43 098	28 144	0
Porto Santo	925	1 605	372	37 606	1 849	677	69 292	69 290	36 269	0
	Other monetary intermediation (banks, saving banks and agriculture credit cooperatives)									Insurance enterprises
	<u>Interests and similar costs</u>	<u>Interests and similar profits</u>	Commissions (received)	Deposits of clients			Credit conceded			<u>Gross premiums issued</u>
				Deposits		Deposit interests	Total	To clients		
				Total	Of emigrants			Total	For housing	
2015										2014

© INE, I.P., Portugal, 2016. Informação disponível até 30 de setembro de 2016. Information available till 30th September, 2016.

Fonte: INE, I.P., Estatísticas Monetárias e Financeiras.

Source: Statistics Portugal, Monetary and Financial Statistics.

Nota: A informação apresentada exclui o Banco de Portugal. Nas variáveis referentes aos "Depósitos de clientes" e ao "Crédito concedido", estão contabilizados os saldos registados no fim do ano, uma vez que se trata de valores extraídos do balanço dos bancos. Nas restantes variáveis, estão contabilizados os fluxos ocorridos durante o ano, uma vez que se trata de valores extraídos da demonstração de resultados dos bancos.

O valor da diferença entre o "Total de crédito concedido" e o "Crédito concedido a clientes" corresponde a outros créditos sobre instituições de crédito.

Note: Data do not include the Bank of Portugal. Variables for "Deposits of clients" and "Credit conceded" took into account the end-of-year balances since the values were extracted from the banks balance sheet. The other variables took into account the flows during the year since these values are extracted from the demonstration of the banks results.

The difference between "Total of credit conceded" and "Credit conceded to clients" corresponds to other credits on credit institutions.

Para mais informação consulte / For more information see:

<http://www.ine.pt/xurl/ind/0008697>

<http://www.ine.pt/xurl/ind/0008699>

<http://www.ine.pt/xurl/ind/0008698>

<http://www.ine.pt/xurl/ind/0008694>

<http://www.ine.pt/xurl/ind/0008693>

<http://www.ine.pt/xurl/ind/0008798>

III.12.4 - Atividade da rede caixa automático Multibanco por município, 2015

III.12.4 - Automated Teller Machines (ATM) network activity by municipality, 2015

	Terminais de caixa automático Multibanco	Operações										
		Total		Con-sultas	das quais						Pagamentos	
					Levantamentos				Pagamentos de serviços			
		N.º	milhares	milhares de euros	milhares	Nacionais		Internacionais		Total		milhares
milhares	milhares de euros					milhares	milhares de euros	milhares	milhares de euros			
Portugal	12 437	883 861	58 396 176	289 380	408 632	25 658 916	16 989	2 114 995	101 096	7 335 377	61 727	4 735 108
Continente	11 722	843 713	56 180 286	274 952	389 837	24 556 388	16 181	2 008 639	97 391	7 102 529	59 455	4 572 017
R. A. Madeira	332	20 540	1 160 892	6 946	9 885	587 618	553	73 473	1 935	121 267	1 271	87 621
Calheta	10	467	31 063	143	214	16 113	21	3 046	62	3 157	40	2 274
Câmara de Lobos	19	1 147	58 093	434	537	35 322	17	2 065	113	5 770	71	4 208
Funchal	179	12 425	713 362	4 251	5 941	344 418	364	48 523	1 082	75 361	726	53 273
Machico	26	1 513	79 327	504	753	45 980	26	3 330	157	8 208	101	6 238
Ponta do Sol	8	395	23 891	118	205	13 763	11	1 523	43	2 412	26	1 742
Porto Moniz	6	122	7 832	35	57	3 706	6	901	17	1 279	10	1 092
Ribeira Brava	15	731	40 129	263	341	22 932	18	2 365	75	3 520	46	2 557
Santa Cruz	41	2 592	140 426	844	1 276	72 441	61	7 889	267	15 045	181	11 375
Santana	10	282	15 029	89	134	8 743	9	1 280	35	1 446	19	1 095
São Vicente	8	253	15 746	71	129	8 388	10	1 304	29	1 507	16	1 138
Porto Santo	10	613	35 994	195	298	15 812	10	1 247	57	3 562	36	2 629

	ATM	Operations										
		Total		Consul-tations	of w hich						Payments	
					Withdraw als				Service payments			
		No.	thousand	thousand euros	thousand	National		International		Total		thousand
thousand	thousand euros					thousand	thousand euros	thousand	thousand euros	thousand	thousand euros	

© INE, IP., Portugal, 2016. Informação disponível até 30 de setembro de 2016. Information available till 30th September, 2016.

Fonte: Sociedade Interbancária de Serviços (SIBS).

Source: Interbank Services Society (SIBS).

Nota: O número de terminais de caixa automático multibanco corresponde ao total de caixas ativas em 31 de dezembro do ano de referência. O total de operações inclui outras operações como pedido de livro de cheques, alteração de PIN, depósitos, transferências, adesão ao serviço TeleMultibanco, adesão ao serviço MBNet, adesão ao serviço Via Verde, etc..

Note: Data on ATM correspond to the total number of active ATM on 31st December of the reference year. The total of operations include other operations such as chequebook application, PIN change, deposits, transfers, TeleMultibanco service subscription, MBNet service subscription, Via Verde subscription, etc..

Para mais informação consulte / For more information see:

<http://www.ine.pt/xurl/ind/0008417>

III.12.5 - Atividade dos terminais de pagamento automático por município, 2015

III.12.5 - Automatic payment terminals activity by municipality, 2015

	Terminais de pagamento automático	Operações							
		Total		Compras					
				Total		Nacionais		Internacionais	
		N.º	milhares	milhares de euros	milhares	milhares de euros	milhares	milhares de euros	milhares
Portugal	282 758	874 433	34 486 582	851 143	33 176 712	803 354	29 781 803	47 789	3 394 909
Continente	268 540	834 682	32 938 199	812 271	31 697 922	766 845	28 491 086	45 426	3 206 836
R. A. Madeira	6 510	17 535	766 950	17 331	729 021	15 508	581 752	1 823	147 268
Calheta	164	276	12 939	262	12 667	216	9 596	46	3 071
Câmara de Lobos	289	535	26 156	526	24 012	471	18 184	54	5 828
Funchal	4 340	12 489	539 039	12 377	523 943	11 032	413 845	1 345	110 098
Machico	342	1 000	37 974	993	37 751	931	33 593	61	4 158
Ponta do Sol	92	117	6 143	115	6 053	98	3 948	16	2 105
Porto Moniz	48	54	2 819	51	2 763	26	1 163	24	1 600
Ribeira Brava	190	458	19 507	450	19 028	406	14 442	43	4 586
Santa Cruz	613	1 988	94 091	1 948	74 941	1 786	64 116	162	10 825
Santana	115	234	9 971	233	9 887	205	8 139	28	1 748
São Vicente	83	118	6 163	115	5 998	92	4 479	23	1 519
Porto Santo	234	267	12 147	262	11 978	244	10 249	19	1 729

	Automatic payment terminals	Operations							
		Total		Purchases					
				Total		National		International	
		No.	thousand	thousand euros	thousand	thousand euros	thousand	thousand euros	thousand

© INE, I.P., Portugal, 2016. Informação disponível até 30 de setembro de 2016. Information available till 30th September, 2016.

Fonte: Sociedade Interbancária de Serviços (SIBS).

Source: Interbank Services Society (SIBS).

Nota: O número de terminais de pagamento automático corresponde ao total de terminais ativos em 31 de dezembro do ano de referência. O total de operações inclui outras operações como pagamentos de serviços, carregamentos de telemóvel, consultas, etc..

Note: Data on automatic payment terminals correspond to the total number of active automatic payment terminals on 31st December of the reference year. The total of operations include other operations such as service payments, mobile card reload, consultations, etc..

Para mais informação consulte / For more information see:

<http://www.ine.pt/xurl/ind/0008418>

<http://www.ine.pt/xurl/ind/0008419>



III.13

SERVIÇOS PRESTADOS EMPRESAS BUSINESS SERVICES

III.13.1 – Indicadores de algumas atividades de serviços prestados às empresas por NUTS II, 2014

Indicators of some business services to enterprises by NUTS II, 2014

III.13.2 – Volume de negócios de algumas atividades de serviços prestados às empresas por NUTS II, 2014

Turnover of some business services to enterprises by NUTS II, 2014

III.13.3 – Número de pessoas ao serviço em algumas atividades de serviços prestados às empresas por NUTS II, segundo o sexo e a atividade, 2014

Number of persons employed in some business services to enterprises by NUTS II, according to sex and activity, 2014

III.13.1 - Indicadores de algumas atividades de serviços prestados às empresas por NUTS II, 2014

III.13.1 - Indicators of some business services to enterprises by NUTS II, 2014

	Volume de negócios por pessoa empregada	Custos com o pessoal por pessoa empregada	Proporção de emprego feminino
	milhares de euros		%
Portugal	41,7	15,6	42,4
Continente	41,9	15,6	42,4
Norte	35,6	12,9	40,8
Centro	30,5	10,5	42,1
A. M. Lisboa	48,2	18,3	42,9
Alentejo	21,3	8,9	41,5
Algarve	20,8	8,3	47,5
R. A. Açores	25,8	8,8	39,6
R. A. Madeira	39,1	13,1	41,7

	Turnover by person employed	Personnel costs by person employed	Proportion of female employment
	thousand euros		%

© INE, I.P., Portugal, 2016. Informação disponível até 30 de setembro de 2016. Information available till 30th September, 2016.

Fonte: INE, I.P., Inquérito aos Serviços Prestados às Empresas e Sistema de Contas Integradas das Empresas (SCIE).

Source: Statistics Portugal, Survey of Business Services to Enterprises and Integrated Business Account System (IBAS).

Nota: O universo de 'Algumas atividades de serviços prestados às empresas' compreende o conjunto das seguintes atividades: Informáticas e conexas; Contabilidade, auditoria e consultoria; Estudos de mercado e sondagens de opinião; Arquitetura, engenharia e técnicas afins; Serviços de publicidade; Emprego; Ensaio e análises técnicas e Atividades jurídicas.

Note: 'Some business services to enterprises' comprises the following activities: Computing services; Accounting, auditing and consulting activities; Market research and public opinion polling activities; Architecture, engineering activities and related technical consulting; Advertising; Employment activities; Technical testing and analyses services; Legal activities.

III.13.2 - Volume de negócios de algumas atividades de serviços prestados às empresas por NUTS II, 2014

III.13.2 - Turnover of some business services to enterprises by NUTS II, 2014

Unidade: milhares de euros

Unit: thousand euros

	Total	Atividades informáticas e conexas	Atividades de contabilidade, auditoria e consultoria	Atividades de estudos de mercado e sondagens de opinião	Atividades de arquitetura, engenharia e técnicas afins	Serviços de publicidade	Atividades de emprego	Atividades de ensaios e análises técnicas	Atividades jurídicas
Portugal	13 939 469	3 807 540	3 943 666	75 027	1 926 218	1 330 793	1 351 234	306 576	1 198 415
Continente	13 739 445	3 750 084	3 875 957	74 938	1 887 954	1 324 447	1 348 016	300 337	1 177 711
Norte	2 624 820	659 574	732 664	3 151	550 219	128 562	211 092	84 646	254 911
Centro	1 140 604	333 672	342 573	...	211 704	...	34 635	56 327	117 764
A. M. Lisboa	9 589 880	2 717 525	2 655 665	68 568	1 059 703	1 134 276	1 058 693	144 619	750 831
Alentejo	187 460	19 495	73 466	...	36 060	...	17 679	11 644	22 424
Algarve	196 681	19 818	71 589	...	30 268	...	25 917	3 101	31 781
R. A. Açores	67 263	4 498	21 533	2 785	9 470
R. A. Madeira	132 761	52 958	16 731	3 454	11 234
	Total	Computing services	Accounting, auditing and consulting activities	Market research and public opinion polling activities	Architecture, engineering activities and related technical consulting	Advertising	Employment activities	Technical testing and analyses services	Legal activities

© INE, I.P., Portugal, 2016. Informação disponível até 30 de setembro de 2016. Information available till 30th September, 2016.

Fonte: INE, I.P., Inquérito aos Serviços Prestados às Empresas e Sistema de Contas Integradas das Empresas (SCIE).

Source: Statistics Portugal, Survey of Business Services to Enterprises and Integrated Business Account System (IBAS).

Nota: O universo de 'Algumas atividades de serviços prestados às empresas' compreende o conjunto das seguintes atividades: Informáticas e conexas; Contabilidade, auditoria e consultoria; Estudos de mercado e sondagens de opinião; Arquitetura, engenharia e técnicas afins; Serviços de publicidade; Emprego; Ensaios e análises técnicas e Atividades jurídicas.

Note: 'Some business services to enterprises' comprises the following activities: Computing services; Accounting, auditing and consulting activities; Market research and public opinion polling activities; Architecture, engineering activities and related technical consulting; Advertising; Employment activities; Technical testing and analyses services; Legal activities.

III.13.3 - Número de pessoas ao serviço em algumas atividades de serviços prestados às empresas por NUTS II, segundo o sexo e a atividade, 2014

III.13.3 - Number of persons employed in some business services to enterprises by NUTS II, according to sex and activity, 2014

Unidade: N.º

Unit: No.

	Total			Atividades informáticas e conexas	Atividades de contabilidade, auditoria e consultoria	Atividades de estudos de mercado e sondagens de opinião	Atividades de arquitetura, engenharia e técnicas afins	Serviços de publicidade	Atividades de emprego	Atividades de ensaios e análises técnicas	Atividades jurídicas
	HM	H	M								
Portugal	334 267	192 559	141 708	52 837	96 688	1 142	43 109	11 038	92 289	4 909	32 255
Continente	328 263	189 004	139 259	51 966	94 203	1 137	41 739	10 853	92 109	4 806	31 450
Norte	73 769	43 653	30 116	11 387	24 839	121	12 977	2 575	9 891	1 362	10 617
Centro	37 354	21 613	15 741	6 110	13 828	...	7 629	...	2 324	970	5 377
A. M. Lisboa	198 890	113 628	85 262	33 146	48 963	940	17 928	6 644	76 065	2 184	13 020
Alentejo	8 808	5 155	3 653	738	3 557	...	1 713	...	1 176	203	1 210
Algarve	9 442	4 955	4 487	585	3 016	...	1 492	...	2 653	87	1 226
R. A. Açores	2 605	1 573	1 032	217	802	54	300
R. A. Madeira	3 399	1 982	1 417	654	568	49	505

	Total			Computing services	Accounting, auditing and consulting activities	Market research and public opinion polling activities	Architecture, engineering activities and related technical consulting	Advertising	Employment activities	Technical testing and analyses services	Legal activities
	MF	M	F								

© INE, I.P., Portugal, 2016. Informação disponível até 30 de setembro de 2016. Information available till 30th September, 2016.

Fonte: INE, I.P., Inquérito aos Serviços Prestados às Empresas e Sistema de Contas Integradas das Empresas (SCIE).

Source: Statistics Portugal, Survey of Business Services to Enterprises and Integrated Business Account System (IBAS).

Nota: O universo de 'Algumas atividades de serviços prestados às empresas' compreende o conjunto das seguintes atividades: Informáticas e conexas; Contabilidade, auditoria e consultoria; Estudos de mercado e sondagens de opinião; Arquitetura, engenharia e técnicas afins; Serviços de publicidade; Emprego; Ensaios e análises técnicas e Atividades jurídicas.

Note: 'Some business services to enterprises' comprises the following activities: Computing services; Accounting, auditing and consulting activities; Market research and public opinion polling activities; Architecture, engineering activities and related technical consulting; Advertising; Employment activities; Technical testing and analyses services; Legal activities.



III.14

CIÊNCIA E TECNOLOGIA SCIENCE AND TECHNOLOGY

- III.14.1 – Indicadores de Investigação e Desenvolvimento (I&D) por NUTS III, 2014 e 2015
Research and Development (R&D) indicators by NUTS III, 2014 and 2015
- III.14.2 – Unidades de investigação e pessoal em I&D por NUTS III, 2014
R&D units and personnel by NUTS III, 2014
- III.14.3 – Despesa em I&D, segundo o setor de execução e a fonte de financiamento por NUTS III, 2014
Gross expenditure on R&D (GERD), according sector of performance and financing source by NUTS III, 2014
- III.14.4 – Despesa em I&D, segundo a área científica ou tecnológica por NUTS III, 2014
Gross expenditure on R&D (GERD), according to science and technology fields by NUTS III, 2014
- III.14.5 – Indicadores de inovação empresarial, segundo as atividades económicas, 2012-2014
Enterprise innovation indicators, according to the economic activities, 2012-2014
- III.14.6 – Indicadores de inovação empresarial, segundo o escalão de pessoal da empresa, 2012-2014
Enterprise innovation indicators, according to size-classes in number of employees, 2012-2014

III.14.1 - Indicadores de Investigação e Desenvolvimento (I&D) por NUTS III, 2014 e 2015

III.14.1 - Research and Development (R&D) indicators by NUTS III, 2014 and 2015

	Despesa em I&D no PIB	Repartição da despesa total em I&D por setor de execução				Pessoal (ETI) em I&D na população ativa	Investigadores/as (ETI) em I&D na população ativa	Despesa média em I&D por unidade	Doutoradas/os do ensino superior em áreas científicas e tecnológicas por mil habitantes	Diplomadas/os do ensino superior em áreas científicas e tecnológicas por mil habitantes						
		Empresas	Estado	Ensino superior	Instituições privadas sem fins lucrativos						%	‰	%	milhares de euros	N.º	
															2014	2015
		2014									2015	2014/2015				
Portugal	1,29	46,4	6,3	45,6	1,7	9,0	0,73	602,8	0,74	21,1						
Continente	1,33	46,8	6,0	45,4	1,7	9,3	0,76	612,7	0,78	22,1						
Norte	1,35	52,2	3,5	43,9	0,4	8,4	0,67	521,2	0,70	20,8						
Alto Minho	0,38	76,7	1,3	22,0	0,0	x	x	338,8	0,00	7,8						
Cávado	1,64	27,7	8,2	64,2	0,0	x	x	579,7	1,93	41,0						
Ave	0,80	61,9	1,6	36,5	0,0	x	x	303,3	0,02	1,7						
A. M. Porto	1,85	57,5	3,1	38,9	0,6	x	x	567,0	0,82	27,6						
Alto Tâmega	0,11	82,6	0,0	17,4	0,0	x	x	370,2	0,00	0,0						
Tâmega e Sousa	0,08	90,9	3,5	5,6	0,0	x	x	113,0	0,00	0,5						
Douro	0,84	6,6	0,3	93,2	0,0	x	x	595,2	1,41	32,5						
Terras de Trás-os-Montes	0,64	3,4	0,3	96,3	0,0	x	x	593,0	0,00	26,3						
Centro	1,35	48,1	1,9	49,3	0,7	7,8	0,66	452,5	0,81	23,6						
Oeste	0,82	99,1	0,8	0,1	0,0	x	x	428,6	0,00	1,9						
Região de Aveiro	2,15	55,9	0,9	43,2	0,0	x	x	449,8	1,97	42,5						
Região de Coimbra	2,82	27,1	3,1	68,3	1,6	x	x	689,5	1,93	54,2						
Região de Leiria	0,62	71,7	0,1	28,2	0,0	x	x	208,8	0,00	11,9						
Viseu Dão Lafões	0,46	60,1	2,5	37,4	0,0	x	x	266,5	0,00	6,1						
Beira Baixa	0,56	50,3	5,1	44,6	0,0	x	x	263,3	0,00	20,3						
Médio Tejo	0,30	67,9	0,0	32,1	0,0	x	x	265,1	0,00	4,8						
Beiras e Serra da Estrela	1,00	40,4	2,1	57,6	0,0	x	x	409,6	1,23	28,5						
A. M. Lisboa	1,58	43,5	9,8	43,4	3,2	14,3	1,16	904,5	1,06	28,9						
Alentejo	0,47	46,1	1,4	52,5	0,0	2,9	0,23	362,5	0,16	6,5						
Alentejo Litoral	0,08	83,4	0,0	16,6	0,0	x	x	111,8	0,00	0,2						
Baixo Alentejo	0,29	70,7	0,1	29,2	0,0	x	x	446,8	0,00	5,3						
Lezíria do Tejo	0,38	83,0	3,5	13,5	0,0	x	x	256,5	0,00	2,6						
Alto Alentejo	0,55	61,6	0,7	37,6	0,0	x	x	472,9	0,00	2,6						
Alentejo Central	1,04	12,5	0,8	86,7	0,0	x	x	481,4	0,74	19,8						
Algarve	0,39	13,3	8,0	78,8	0,0	3,7	0,30	443,8	0,33	8,6						
R. A. Açores	0,35	5,6	22,8	71,6	0,0	2,7	0,20	217,1	0,16	2,8						
R. A. Madeira	0,36	25,7	24,2	49,3	0,8	2,7	0,18	328,0	0,18	6,4						
	GERD as percentage of GDP	Repartition of R&D total expenditure by sector of performance				R&D personnel (FTE) in active population	R&D researchers (FTE) in active population	Average expenditure on R&D per unit	PhD in S&T areas per 1000 inhabitants	Tertiary graduates in S&T areas per 1000 inhabitants						
		Enterprises	Government	Higher education	Private non-profit institutions						%	‰	%	thousand euros	No.	
															2014	2015
		2014									2015	2014/2015				

© INE, I.P., Portugal, 2016. Informação disponível até 16 de dezembro de 2016. Information available till 16th December, 2016.

Fonte: Ministério da Educação e Ministério da Ciência, Tecnologia e Ensino Superior - Direção-Geral de Estatísticas de Educação e Ciência; INE, I.P., Contas Regionais.

Source: Ministry of Education and Ministry of Science, Technology and Higher Education - Directorate-General of Education and Science Statistics; Statistics Portugal, Regional accounts.

Nota: A rubrica "Diplomados/as do ensino superior em áreas científicas e tecnológicas por mil habitantes" é calculada com base na população residente em 31/12/2014 com idades de 20 a 29 anos e diz respeito ao ano letivo 2014/2015. A rubrica "Doutoradas/os do ensino superior em áreas científicas e tecnológicas por mil habitantes" é calculada com base na população residente em 31/12/2015 com idades de 25 a 34 anos.

Note: The item "Tertiary graduates in S&T areas per 1000 inhabitants" is based on the resident population on 31/12/2014 aged 20 to 29 years and refers to the 2014/2015 academic year. The item "PhD in S&T areas per 1000 inhabitants" is based on the resident population on 31/12/2015 aged 25 to 34 years.

Para mais informação consulte / For more information see:

<http://www.ine.pt/xurl/ind/0001114>

<http://www.ine.pt/xurl/ind/0002792>

III.14.2 - Unidades de investigação e pessoal em I&D por NUTS III, 2014

III.14.2 - R&D units and personnel by NUTS III, 2014

Unidade: N.º

Unit: No.

	Unidades de investigação	Pessoal em I&D (ETI)				
		Total	Por setor de execução			
			Empresas	Estado	Ensino superior	Instituições privadas sem fins lucrativos
Portugal	3 703	46 877,6	17 347,8	2 037,1	26 870,4	622,3
Continente	3 598	46 194,6	17 233,9	1 919,5	26 424,3	616,9
Norte	1 311	15 327,4	6 355,0	330,3	8 564,3	77,7
Alto Minho	34	194,3	139,8	1,8	52,7	0,0
Cávado	154	2 382,7	617,7	57,1	1 707,9	0,0
Ave	152	1 268,1	632,9	10,2	625,0	0,0
A. M. Porto	885	10 679,2	4 823,2	256,7	5 521,7	77,7
Alto Tâmega	3	0,0	5,0	0,0
Tâmega e Sousa	33	97,2	87,6	2,1	7,5	0,0
Douro	34	425,5	37,9	1,0	386,6	0,0
Terras de Trás-os-Montes	16	1,5	257,9	0,0
Centro	970	9 179,7	3 780,6	132,2	5 248,4	18,5
Oeste	94	515,6	508,6	5,3	1,7	0,0
Região de Aveiro	276	2 896,4	1 278,1	18,9	1 599,4	0,0
Região de Coimbra	270	3 924,9	1 084,9	91,5	2 730,0	18,5
Região de Leiria	144	647,7	435,3	0,5	211,9	0,0
Viseu Dão Lafões	58	306,5	154,5	5,7	146,3	0,0
Beira Baixa	28	138,5	56,3	4,5	77,7	0,0
Médio Tejo	38	170,4	125,9	0,0	44,5	0,0
Beiras e Serra da Estrela	62	579,7	137,0	5,8	436,9	0,0
A. M. Lisboa	1 106	19 817,0	6 546,2	1 406,2	11 343,9	520,7
Alentejo	145	1 030,3	432,0	16,6	581,7	0,0
Alentejo Litoral	14	31,8	24,1	0,0	7,7	0,0
Baixo Alentejo	13	92,5	73,0	0,1	19,4	0,0
Lezíria do Tejo	51	234,7	187,7	6,3	40,7	0,0
Alto Alentejo	17	114,8	58,8	0,7	55,3	0,0
Alentejo Central	50	556,5	88,4	9,5	458,6	0,0
Algarve	66	840,3	120,1	34,2	686,0	0,0
R. A. Açores	60	328,9	25,3	51,7	252,0	0,0
R. A. Madeira	45	354,0	88,6	65,9	194,2	5,4

	R&D units	R&D personnel (FTE)			
		Total	By sector of performance		
			Enterprises	Government	Tertiary education

© INE, I.P., Portugal, 2016. Informação disponível até 30 de setembro de 2016. Information available till 30th September, 2016.

Fonte: Ministério da Educação e Ministério da Ciência, Tecnologia e Ensino Superior - Direção-Geral de Estatísticas de Educação e Ciência, Inquérito ao Potencial Científico e Tecnológico Nacional.

Source: Ministry of Education and Ministry of Science, Technology and Higher Education - Directorate-General of Education and Science Statistics, R&D Survey.

Nota: A unidade de investigação do setor empresas refere-se ao município onde a empresa desenvolveu a maior parcela da despesa em I&D. ETI (equivalente a tempo integral) significa tempo total de exercício efetivo de atividade pelo pessoal, integral ou parcialmente, afeto aos trabalhos de I&D. Os efetivos em ETI são calculados somando o número de indivíduos a tempo integral com as frações do dia normal de trabalho dos indivíduos em tempo parcial. O termo de referência para o tempo integral, contudo, é sempre a unidade "pessoa/ano".

Note: The R&D units in business enterprises sector are counted according to municipality where the company developed the largest share of R&D expenditure. FTE (full-time equivalence) means total time worked by personnel, totally or partially, related to R&D. FTE personnel is calculated by adding the number of full-time individuals to the fractions of a full working day worked by part-time personnel. The reference term for full-time is always of "one person-year".

Para mais informação consulte / For more information see:

<http://www.ine.pt/xurl/ind/0008082>

III.14.3 - Despesa em I&D, segundo o setor de execução e a fonte de financiamento por NUTS III, 2014

III.14.3 - Gross expenditure on R&D (GERD), according sector of performance and financing source by NUTS III, 2014

Unidade: milhares de euros

Unit: thousand euros

	Despesa em I&D									
	Total	Por setor de execução				Por fonte de financiamento				
		Empresas	Estado	Ensino superior	Instituições privadas sem fins lucrativos	Empresas	Estado	Ensino superior	Instituições privadas sem fins lucrativos	Estrangeiro
Portugal	2 232 248,9	1 035 966,2	139 833,3	1 018 024,6	38 424,8	933 092,4	1 052 226,4	93 011,2	28 606,3	125 312,5
Continente	2 204 458,8	1 031 445,9	133 286,2	1 001 417,4	38 309,3	928 888,9	1 031 727,9	92 355,9	28 432,9	123 053,2
Norte	683 247,9	356 615,8	23 747,2	300 005,2	2 879,8	303 390,4	303 416,1	33 829,6	1 483,6	41 128,3
Alto Minho	11 518,2	8 834,3	147,3	2 536,6	0,0	8 090,2	2 708,1	508,2	0,0	211,6
Cávado	89 274,4	24 688,1	7 306,7	57 279,6	0,0	21 945,2	53 974,7	1 886,0	216,1	11 252,5
Ave	46 099,4	28 540,7	718,6	16 840,1	0,0	23 545,9	18 767,9	1 056,7	154,7	2 574,2
A. M. Porto	501 792,2	288 590,9	15 356,9	194 964,7	2 879,8	245 224,9	201 227,9	29 290,7	1 070,0	24 978,7
Alto Tâmega	0,0	193,2	0,0	60,1	857,4	193,2	0,0	0,0
Tâmega e Sousa	3 729,1	3 389,9	132,1	207,2	0,0	3 264,9	304,3	154,3	5,6	0,0
Douro	20 235,2	1 332,6	52,5	18 850,1	0,0	957,4	17 564,1	503,7	34,8	1 175,2
Terras de Trás-os-Montes	33,2	9 133,6	0,0	301,8	8 011,7	236,8	2,3	935,9
Centro	438 959,8	211 352,5	8 413,2	216 230,2	2 964,0	177 608,2	231 535,2	8 960,3	999,0	19 857,2
Oeste	40 289,9	39 909,7	331,1	49,1	0,0	35 848,7	1 921,0	25,4	0,0	2 494,8
Região de Aveiro	124 139,8	69 399,1	1 075,8	53 664,9	0,0	61 043,6	57 875,1	634,9	16,2	4 570,1
Região de Coimbra	186 164,4	50 409,8	5 690,7	127 099,9	2 964,0	34 834,1	135 536,9	3 603,1	886,1	11 304,1
Região de Leiria	30 062,9	21 548,1	35,6	8 479,2	0,0	18 171,3	9 800,1	1 565,2	0,0	526,2
Viseu Dão Lafões	15 457,9	9 288,6	381,4	5 787,8	0,0	8 610,5	4 857,5	1 927,2	2,1	60,5
Beira Baixa	7 373,8	3 706,7	376,7	3 290,3	0,0	3 004,7	3 800,4	290,7	68,3	209,7
Médio Tejo	10 075,5	6 840,6	0,0	3 234,9	0,0	6 250,8	2 790,8	628,5	3,6	401,7
Beiras e Serra da Estrela	25 395,9	10 249,9	521,8	14 624,1	0,0	9 844,3	14 953,3	285,3	22,7	290,1
A. M. Lisboa	1 000 393,5	435 345,3	98 082,0	434 500,5	32 465,6	424 296,5	447 213,8	46 636,5	25 825,6	56 421,1
Alentejo	52 564,0	24 244,3	710,6	27 609,0	0,0	21 341,5	27 676,8	747,6	95,3	2 702,8
Alentejo Litoral	1 565,2	1 305,4	0,0	259,8	0,0	1 162,2	210,2	106,1	0,0	86,6
Baixo Alentejo	5 807,8	4 103,7	5,8	1 698,4	0,0	3 459,2	2 270,8	0,0	1,0	76,8
Lezíria do Tejo	13 079,9	10 861,1	459,4	1 759,5	0,0	9 860,1	2 563,8	289,1	9,8	357,1
Alto Alentejo	8 039,7	4 955,8	57,6	3 026,3	0,0	4 734,6	2 960,1	213,6	0,0	131,4
Alentejo Central	24 071,3	3 018,4	187,8	20 865,1	0,0	2 125,3	19 671,9	138,8	84,5	2 050,8
Algarve	29 293,6	3 888,0	2 333,1	23 072,4	0,0	2 252,3	21 886,1	2 181,9	29,5	2 943,9
R. A. Açores	13 028,8	733,4	2 967,9	9 327,5	0,0	1 139,8	11 521,9	16,0	106,3	245,0
R. A. Madeira	14 761,3	3 786,9	3 579,2	7 279,7	115,5	3 063,8	8 976,6	639,3	67,2	2 014,4

	R&D expenditure									
	Total	By sector of performance				By financing source				
		Enterprises	Government	Tertiary education	Private non-profit institutions	Enterprises	Government	Tertiary education	Private non-profit institutions	Foreign funds

© INE, I.P., Portugal, 2016. Informação disponível até 30 de setembro de 2016. Information available till 30th September, 2016.

Fonte: Ministério da Educação e Ministério da Ciência, Tecnologia e Ensino Superior - Direção-Geral de Estatísticas de Educação e Ciência, Inquérito ao Potencial Científico e Tecnológico Nacional.

Source: Ministry of Education and Ministry of Science, Technology and Higher Education - Directorate-General of Education and Science Statistics, R&D Survey.

Nota: A despesa em I&D é avaliada a preços correntes.

Note: R&D expenditure is presented at current prices.

Para mais informação consulte / For more information see:

<http://www.ine.pt/xurl/ind/0008080>

III.14.4 - Despesa em I&D, segundo a área científica ou tecnológica por NUTS III, 2014

III.14.4 - Gross expenditure on R&D (GERD), according to science and technology fields by NUTS III, 2014

Unidade: milhares de euros

Unit: thousand euros

	Ciências exatas	Ciências naturais	Ciências de engenharia e tecnologia	Ciências da saúde	Ciências agrárias e veterinárias	Ciências sociais e humanas
Portugal	158 804,5	198 443,2	244 430,4	178 158,7	54 334,9	362 111,0
Continente	156 263,0	191 777,1	242 108,0	174 515,1	51 871,4	356 478,4
Norte	42 011,1	41 569,0	85 085,0	61 737,3	8 971,0	87 258,8
Alto Minho	268,9	62,6	563,2	428,2	172,5	1 188,6
Cávado	12 178,5	4 323,9	14 348,4	10 034,5	791,2	22 909,9
Ave	720,5	18,5	14 587,9	827,7	0,0	1 404,1
A. M. Porto	24 218,3	33 376,6	52 885,3	45 598,9	2 314,3	54 808,0
Alto Tâmega	0,0	3,9	3,9	127,5	0,0	58,0
Tâmega e Sousa	132,1	7,8	0,0	69,9	0,0	129,5
Douro	3 622,6	2 419,3	1 020,9	3 581,0	3 836,9	4 421,8
Terras de Trás-os-Montes	870,3	1 356,4	1 675,4	1 069,6	1 856,1	2 339,0
Centro	32 414,0	35 243,8	43 586,7	40 424,8	4 072,3	71 865,7
Oeste	5,8	0,0	2,9	286,6	0,0	84,9
Região de Aveiro	11 134,9	10 910,2	14 354,1	4 561,4	629,7	13 150,4
Região de Coimbra	17 422,7	23 148,3	20 361,2	27 465,7	2 305,2	45 051,6
Região de Leiria	592,5	406,3	3 270,9	727,6	333,3	3 184,3
Viseu Dão Lafões	348,6	185,0	848,6	1 312,6	364,5	3 110,0
Beira Baixa	157,9	224,3	486,1	891,9	394,7	1 512,2
Médio Tejo	621,6	169,5	882,9	14,1	0,0	1 546,8
Beiras e Serra da Estrela	2 130,1	200,2	3 380,2	5 164,9	45,0	4 225,4
A. M. Lisboa	77 318,5	102 147,9	109 763,9	65 409,6	34 540,2	175 868,1
Alentejo	2 853,3	4 973,5	1 508,7	2 492,5	3 547,3	12 944,4
Alentejo Litoral	0,0	153,6	67,0	11,2	0,0	27,9
Baixo Alentejo	105,1	131,3	253,9	253,9	329,7	630,3
Lezíria do Tejo	45,9	74,0	214,2	931,7	152,3	800,8
Alto Alentejo	75,9	157,3	504,4	388,4	325,4	1 632,5
Alentejo Central	2 626,4	4 457,3	469,1	907,4	2 739,9	9 852,8
Algarve	1 666,2	7 842,9	2 163,7	4 450,8	740,7	8 541,4
R. A. Açores	565,9	5 636,8	300,2	2 111,4	1 654,4	2 026,6
R. A. Madeira	1 975,6	1 029,3	2 022,2	1 532,1	809,1	3 606,0
	Exact sciences	Natural sciences	Engineering and technology sciences	Health sciences	Agricultural and veterinary sciences	Social sciences and humanities

© INE, I.P., Portugal, 2016. Informação disponível até 30 de setembro de 2016. Information available till 30th September, 2016.

Fonte: Ministério da Educação e Ministério da Ciência, Tecnologia e Ensino Superior - Direção-Geral de Estatísticas de Educação e Ciência, Inquérito ao Potencial Científico e Tecnológico Nacional.

Source: Ministry of Education and Ministry of Science, Technology and Higher Education - Directorate-General of Education and Science Statistics, R&D Survey.

Nota: A despesa em I&D é avaliada a preços correntes. Os valores apresentados incluem apenas os setores Estado, Ensino Superior e Instituições Privadas sem Fins Lucrativos, não sendo possível este apuramento para o setor Empresas.

Note: R&D expenditure is presented at current prices. Values presented only include the Government, the Tertiary education and the Private non-profit institutions sectors, not being possible to present the calculation for the sector of Enterprises.

III.14.5 - Indicadores de inovação empresarial, segundo as atividades económicas, 2012-2014 (continua)

III.14.5 - Enterprise innovation indicators, according to the economic activities, 2012-2014 (to be continued)

Unidade: %

Unit: %

	Empresas com atividades de inovação				Empresas com financiamento público para inovação				Empresas com cooperação para a inovação			
	Total	Indústria	Construção	Serviços	Total	Indústria	Construção	Serviços	Total	Indústria	Construção	Serviços
Portugal	53,8	53,4	61,5	54,5	22,7	25,5	26,1	17,5	16,1	15,6	31,9	16,7
Continente	54,0	53,4	63,5	54,8	22,0	25,5	26,1	17,1	16,2	15,8	31,9	16,8
Norte	49,7	49,3	70,0	50,9	24,0	24,9	0,0	21,5	14,4	12,6	42,9	18,5
Centro	60,2	61,3	100,0	58,0	27,2	29,8	0,0	22,2	18,3	19,6	50,0	15,7
A. M. Lisboa	57,8	57,1	53,8	58,1	13,9	19,6	11,8	11,7	17,5	20,6	23,6	16,3
Alentejo	53,7	57,8	100,0	48,2	16,1	20,5	0,0	9,1	18,7	17,5	0,0	20,7
Algarve	39,4	36,0	x	41,4	25,0	21,7	x	26,7	5,4	7,5	x	4,4
R. A. Açores	49,4	59,2	0,0	43,0	31,1	30,2	x	31,9	6,6	6,0	x	7,2
R. A. Madeira	45,2	40,4	x	49,0	25,0	13,3	x	32,6	11,8	7,2	x	14,8

	Enterprises with innovation activities				Enterprises with public allowances to innovate				Enterprises with cooperation to innovation processes			
	Total	Manufacturing	Construction	Services	Total	Manufacturing	Construction	Services	Total	Manufacturing	Construction	Services

© INE, I.P., Portugal, 2016. Informação disponível até 30 de setembro de 2016. Information available till 30th September, 2016.

Fonte: Ministério da Educação e Ministério da Ciência, Tecnologia e Ensino Superior - Direção-Geral de Estatísticas de Educação e Ciência, Inquérito Comunitário à Inovação.

Source: Ministry of Education and Ministry of Science, Technology and Higher Education - Directorate-General of Education and Science Statistics, Community Innovation Survey.

Nota: O Total corresponde à totalidade das CAE inquiridas (CAE-Rev.3): CAE 05 a 33, 35, 36 a 39, 42 a 43, 46, 47, 49 a 53, 58 a 66, 69, 71 a 75 e 86. A Indústria corresponde às CAE 05 a 33, 35 e 36 a 39. A Construção corresponde às CAE 42 a 43. Os Serviços correspondem às CAE 46, 47, 49 a 53, 58 a 66, 69, 71 a 75 e 86. São consideradas as empresas com 10 pessoas ou mais ao serviço, com exceção da CAE 86 em que se considera apenas empresas com pelo menos 50 pessoas ao serviço e das CAE 42 a 43, 47 e 59 a 60 em que se considera apenas empresas com 250 ou mais pessoas ao serviço.

Note: Total corresponds to all the CAE inquired (CAE-Rev.3): CAE 05 to 33, 35, 36 to 39, 42 to 43, 46, 47, 49 to 53, 58 to 66, 69, 71 to 75 and 86. Manufacturing includes CAE 05 to 33, 35 and 36 to 39. Construction corresponds to CAE 42 to 43. Services include CAE 46, 47, 49 to 53, 58 to 66, 69, 71 to 75 and 86. All the enterprises employing 10 or more persons are being considered, with the exception of CAE 86 which only considers enterprises employing 50 or more persons and CAE 42 to 43, 47 and 59 to 60 which only applies to enterprises employing 250 or more persons.

III.14.5 - Indicadores de inovação empresarial, segundo as atividades económicas, 2012-2014

(continuação)

III.14.5 - Enterprise innovation indicators, according to the economic activities, 2012-2014 (continued)

Unidade: %

Unit: %

	Intensidade de inovação				Volume de negócios resultantes da venda de produtos novos			
	Total	Indústria	Construção	Serviços	Total	Indústria	Construção	Serviços
Portugal	1,3	1,6	0,2	1,1	12,1	11,2	1,7	12,9
Continente	1,3	1,6	0,2	1,1	12,1	11,3	1,7	12,9
Norte	2,1	2,5	0,1	1,6	19,2	16,1	1,6	24,3
Centro	2,5	2,6	0,1	2,1	13,6	13,8	x	13,0
A. M. Lisboa	0,8	0,6	0,2	0,9	9,2	6,2	1,9	10,5
Alentejo	1,3	1,2	0,0	1,8	13,5	14,6	x	8,2
Algarve	1,7	2,1	x	1,6	5,6	8,5	x	4,9
R. A. Açores	2,0	1,4	x	2,3	14,5	14,3	x	14,6
R. A. Madeira	1,3	0,6	x	2,4	6,8	3,9	x	14,5
	Innovation intensity				Turnover of new products sales			
	Total	Manufacturing	Construction	Services	Total	Manufacturing	Construction	Services

© INE, I.P., Portugal, 2016. Informação disponível até 30 de setembro de 2016. Information available till 30th September, 2016.

Fonte: Ministério da Educação e Ministério da Ciência, Tecnologia e Ensino Superior - Direção-Geral de Estatísticas de Educação e Ciência, Inquérito Comunitário à Inovação.

Source: Ministry of Education and Ministry of Science, Technology and Higher Education - Directorate-General of Education and Science Statistics, Community Innovation Survey.

Nota: O Total corresponde à totalidade das CAE inquiridas (CAE-Rev.3): CAE 05 a 33, 35, 36 a 39, 42 a 43, 46, 47, 49 a 53, 58 a 66, 69, 71 a 75 e 86. A Indústria corresponde às CAE 05 a 33, 35 e 36 a 39. A Construção corresponde às CAE 42 a 43. Os Serviços correspondem às CAE 46, 47, 49 a 53, 58 a 66, 69, 71 a 75 e 86. São consideradas as empresas com 10 pessoas ou mais ao serviço, com exceção da CAE 86 em que se considera apenas empresas com pelo menos 50 pessoas ao serviço e das CAE 42 a 43, 47 e 59 a 60 em que se considera apenas empresas com 250 ou mais pessoas ao serviço. O cálculo da Intensidade de inovação inclui, a partir de 2012, mais uma categoria de despesa em atividades de inovação (outras atividades de inovação), pelo que não é diretamente comparável com os dados divulgados na edição anterior desta publicação.

Note: Total corresponds to all the CAE inquired (CAE Rev.3): CAE 05 to 33, 35, 36 to 39, 42 to 43, 46, 47, 49 to 53, 58 to 66, 69, 71 to 75 and 86. Manufacturing includes CAE 05 to 33, 35 and 36 to 39. Construction corresponds to CAE 42 to 43. Services include CAE 46, 47, 49 to 53, 58 to 66, 69, 71 to 75 and 86.

All the enterprises employing 10 or more persons are being considered, with the exception of CAE 86 which only considers enterprises employing 50 or more persons and CAE 42 to 43, 47 and 59 to 60 which only applies to enterprises employing 250 or more persons. The calculation of the Innovation intensity includes, since CIS 2012, another category of expenditure in innovation activities (other innovation activities). Therefore, this indicator is not directly comparable with the previous edition of this publication.

III.14.6 - Indicadores de inovação empresarial, segundo o escalão de pessoal da empresa, 2012-2014

(continua)

III.14.6 - Enterprise innovation indicators, according to size-classes in number of employees, 2012-2014

(to be continued)

Unidade: %

Unit: %

	Empresas com atividades de inovação				Empresas com financiamento público para inovação				Empresas com cooperação para a inovação			
	Total	Escalão de pessoal			Total	Escalão de pessoal			Total	Escalão de pessoal		
		10-49	50-249	250 ou mais		10-49	50-249	250 ou mais		10-49	50-249	250 ou mais
Portugal	53,8	50,5	65,2	81,8	22,1	17,2	35,8	45,6	16,1	12,0	24,5	49,9
Continente	54,0	50,7	65,2	82,2	22,0	16,9	36,0	45,9	16,2	12,1	24,7	50,4
Norte	49,7	46,6	62,4	77,3	24,0	17,8	40,6	70,2	14,4	10,9	21,9	54,9
Centro	60,2	57,6	68,0	90,0	27,2	22,4	41,7	48,1	18,3	14,3	28,8	47,5
A. M. Lisboa	57,8	53,2	70,2	83,7	13,9	9,0	24,2	29,7	17,5	11,8	25,7	48,7
Alentejo	53,7	53,3	53,5	71,3	16,1	13,4	24,9	46,4	18,7	16,5	23,9	53,1
Algarve	39,4	38,0	44,3	71,4	25,0	26,6	22,1	0,0	5,4	2,5	14,7	40,0
R. A. Açores	49,4	46,0	63,2	70,0	31,1	32,7	21,2	42,9	6,6	2,9	15,4	28,6
R. A. Madeira	45,2	42,0	67,1	71,4	25,0	24,4	29,8	20,0	11,8	8,6	21,3	40,0

© INE, I.P., Portugal, 2016. Informação disponível até 30 de setembro de 2016. Information available till 30th September, 2016.

Fonte: Ministério da Educação e Ministério da Ciência, Tecnologia e Ensino Superior - Direção-Geral de Estatísticas de Educação e Ciência, Inquérito Comunitário à Inovação.

Source: Ministry of Education and Ministry of Science, Technology and Higher Education - Directorate-General of Education and Science Statistics, Community Innovation Survey.

Nota: O Total corresponde à totalidade das CAE inquiridas (CAE-Rev.3): CAE 05 a 33, 35, 36 a 39, 42 a 43, 46, 471, 49 a 53, 58 a 66, 69, 71 a 75 e 86. A Indústria corresponde às CAE 05 a 33, 35 e 36 a 39. A Construção corresponde às CAE 42 a 43. Os Serviços correspondem às CAE 46, 471, 49 a 53, 58 a 66, 69, 71 a 75 e 86. São consideradas as empresas com 10 pessoas ou mais ao serviço, com exceção da CAE 86 em que se considera apenas empresas com pelo menos 50 pessoas ao serviço e das CAE 42 a 43, 471 e 59 a 60 em que se considera apenas empresas com 250 ou mais pessoas ao serviço.

Note: Total corresponds to all the CAE inquired (CAE-Rev.3): CAE 05 to 33, 35, 36 to 39, 42 to 43, 46, 471, 49 to 53, 58 to 66, 69, 71 to 75 and 86. Manufacturing includes CAE 05 to 33, 35 and 36 to 39. Construction corresponds to CAE 42 to 43. Services include CAE 46, 471, 49 to 53, 58 to 66, 69, 71 to 75 and 86. All the enterprises employing 10 or more persons are being considered, with the exception of CAE 86 which only considers enterprises employing 50 or more persons and CAE 42 to 43, 471 and 59 to 60 which only applies to enterprises employing 250 or more persons.

III.14.6 - Indicadores de inovação empresarial, segundo o escalão de pessoal da empresa, 2012-2014 (continuação)

III.14.6 - Enterprise innovation indicators, according to size-classes in number of employees, 2012-2014 (continued)

Unidade: % Unit: %

	Intensidade de inovação				Volume de negócios resultantes da venda de produtos novos			
	Total	Escalão de pessoal			Total	Escalão de pessoal		
		10-49	50-249	250 ou mais		10-49	50-249	250 ou mais
Portugal	1,3	1,8	1,6	1,0	12,1	14,3	10,8	12,2
Continente	1,3	1,7	1,6	1,0	12,1	14,3	10,8	12,2
Norte	2,1	2,5	2,2	1,8	19,2	14,8	13,3	22,9
Centro	2,5	3,1	2,5	1,7	13,6	16,3	11,7	14,5
A. M. Lisboa	0,8	0,8	1,0	0,7	9,2	12,8	9,3	8,8
Alentejo	1,3	1,3	2,6	0,7	13,5	13,8	13,5	13,5
Algarve	1,7	2,1	2,3	1,3	5,6	10,2	1,0	3,4
R. A. Açores	2,0	8,1	0,6	0,4	14,5	10,6	5,2	17,7
R. A. Madeira	1,3	2,7	0,4	0,5	6,8	14,4	8,4	2,8

	Innovation intensity				Turnover of new products sales			
	Total	Employees grouping			Total	Employees grouping		
		10-49	50-249	250 and over		10-49	50-249	250 and over

© INE, I.P., Portugal, 2016. Informação disponível até 30 de setembro de 2016. Information available till 30th September, 2016.

Fonte: Ministério da Educação e Ministério da Ciência, Tecnologia e Ensino Superior - Direção-Geral de Estatísticas de Educação e Ciência, Inquérito Comunitário à Inovação.

Source: Ministry of Education and Ministry of Science, Technology and Higher Education - Directorate-General of Education and Science Statistics, Community Innovation Survey.

Nota: O Total corresponde à totalidade das CAE inquiridas (CAE-Rev.3): CAE 05 a 33, 35, 36 a 39, 42 a 43, 46, 47, 49 a 53, 58 a 66, 69, 71 a 75 e 86. A Indústria corresponde às CAE 05 a 33, 35 e 36 a 39. A Construção corresponde às CAE 42 a 43. Os Serviços correspondem às CAE 46, 47, 49 a 53, 58 a 66, 69, 71 a 75 e 86.

São consideradas as empresas com 10 pessoas ou mais ao serviço, com exceção da CAE 86 em que se considera apenas empresas com pelo menos 50 pessoas ao serviço e das CAE 42 a 43, 47 e 59 a 60 em que se considera apenas empresas com 250 ou mais pessoas ao serviço. O cálculo da Intensidade de inovação inclui, a partir de 2012, mais uma categoria de despesa em atividades de inovação (outras atividades de inovação), pelo que não é diretamente comparável com os dados divulgados na edição anterior desta publicação.

Note: Total corresponds to all the CAE inquired (CAE Rev.3): CAE 05 to 33, 35, 36 to 39, 42 to 43, 46, 47, 49 to 53, 58 to 66, 69, 71 to 75 and 86. Manufacturing includes CAE 05 to 33, 35 and 36 to 39. Construction corresponds to CAE 42 to 43. Services include CAE 46, 47, 49 to 53, 58 to 66, 69, 71 to 75 and 86.

All the enterprises employing 10 or more persons are being considered, with the exception of CAE 86 which only considers enterprises employing 50 or more persons and CAE 42 to 43, 47 and 59 to 60 which only applies to enterprises employing 250 or more persons. The calculation of the Innovation intensity includes, since CIS 2012, another category of expenditure in innovation activities (other innovation activities). Therefore, this indicator is not directly comparable with the previous edition of this publication.



III.15

SOCIEDADE DA INFORMAÇÃO

INFORMATION SOCIETY

III.15.1 – Indicadores da sociedade da informação nas famílias por NUTS II, 2015

Information society indicators in private households by NUTS II, 2015

III.15.2 – Indicadores da sociedade da informação nas câmaras municipais por NUTS III, 2015

Information society indicators in municipal councils by NUTS III, 2015

III.15.3 – Empresas, volume de negócios e pessoal ao serviço nas empresas com atividades de tecnologias da informação e da comunicação (TIC) por NUTS III, 2014[⊥]

Enterprises, turnover and employed persons in information and communication technology (ICT) activities by NUTS III, 2014[⊥]

III.15.1 - Indicadores da sociedade da informação nas famílias por NUTS II, 2015

III.15.1 - Information society indicators in private households by NUTS II, 2015

Unidade: %

Unit: %

	Agregados domésticos com pelo menos um indivíduo com idade entre 16 e 74 anos			Indivíduos com idade entre 16 e 74 anos								
	<u>Acesso a computador</u>	<u>Ligação à Internet</u>	<u>Ligação à Internet através de banda larga</u>	<u>Utilização de computador</u>			<u>Utilização de Internet</u>					
				HM	H	M	HM	H	M	<u>Envio de formulários oficiais</u>	<u>Comércio eletrónico</u>	<u>Serviços avançados</u>
Portugal	71,1	70,2	68,5	69,2	72,7	66,0	68,6	71,8	65,7	28,4	22,6	63,5
Continente	70,9	70,0	68,3	69,2	72,9	65,8	68,6	71,9	65,5	28,6	22,6	63,5
Norte	68,3	66,9	64,3	64,4	69,8	59,4	63,9	68,6	59,6	21,6	19,1	58,6
Centro	68,2	65,9	64,4	65,6	69,3	62,1	63,7	67,1	60,5	26,1	19,4	59,3
A. M. Lisboa	78,7	79,2	78,1	79,0	81,3	76,9	79,4	81,7	77,3	41,5	30,0	74,2
Alentejo	61,9	61,2	59,7	65,3	67,7	63,0	64,5	66,6	62,4	24,2	22,1	59,7
Algarve	69,2	69,1	68,2	72,2	73,6	70,9	72,3	73,0	71,6	25,9	22,5	66,0
R. A. Açores	75,5	75,9	74,8	72,1	72,0	72,2	71,0	71,4	70,6	27,3	24,7	65,5
R. A. Madeira	74,4	74,0	73,4	67,7	68,3	67,1	67,9	67,9	68,0	23,9	21,3	61,2

	Households including at least one member aged 16 to 74 years old			Individuals aged 16 to 74 years old								
	<u>Computer access</u>	<u>Internet access</u>	<u>Broadband access</u>	<u>Computer usage</u>			<u>Internet usage</u>					
				MF	M	F	MF	M	F	<u>Online filled in forms</u>	<u>e-commerce</u>	<u>Advanced services</u>

© INE, I.P., Portugal, 2016. Informação disponível até 30 de setembro de 2016. Information available till 30th September, 2016.

Fonte: INE, I.P., Inquérito à Utilização de Tecnologias de Informação e Comunicação pelas Famílias.

Source: Statistics Portugal, Survey on Information and Communication Technologies Usage in Private Households.

Para mais informação consulte / For more information see:

<http://www.ine.pt/xurl/ind/0004175>

<http://www.ine.pt/xurl/ind/0006775>

<http://www.ine.pt/xurl/ind/0002970>

<http://www.ine.pt/xurl/ind/0001031>

<http://www.ine.pt/xurl/ind/0006776>

<http://www.ine.pt/xurl/ind/0002511>

<http://www.ine.pt/xurl/ind/0001032>

<http://www.ine.pt/xurl/ind/0007949>

III.15.2 - Indicadores da sociedade da informação nas câmaras municipais por NUTS III, 2015

III.15.2 - Information society indicators in municipal councils by NUTS III, 2015

Unidade: %

Unit: %

	Ligação à Internet	Ligação à internet através de banda larga	Presença na Internet	Utilização de comércio eletrónico	Processos de consulta pública disponibilizados no sítio da Internet	Preenchimento e submissão de formulários online
Portugal	100,0	100,0	100,0	56,2	91,6	56,5
Continente	100,0	100,0	100,0	58,6	91,7	58,6
Norte	100,0	100,0	100,0	53,5	89,5	64,0
Alto Minho	100,0	100,0	100,0	70,0	100,0	70,0
Cávado	100,0	100,0	100,0	50,0	100,0	100,0
Ave	100,0	100,0	100,0	50,0	100,0	37,5
A. M. Porto	100,0	100,0	100,0	58,8	88,2	70,6
Alto Tâmega	100,0	100,0	100,0	33,3	100,0	66,7
Tâmega e Sousa	100,0	100,0	100,0	45,5	72,7	72,7
Douro	100,0	100,0	100,0	47,4	84,2	42,1
Terras de Trás-os-Montes	100,0	100,0	100,0	66,7	88,9	77,8
Centro	100,0	100,0	100,0	66,0	93,0	58,0
Oeste	100,0	100,0	100,0	58,3	91,7	75,0
Região de Aveiro	100,0	100,0	100,0	72,7	100,0	36,4
Região de Coimbra	100,0	100,0	100,0	63,2	100,0	63,2
Região de Leiria	100,0	100,0	100,0	60,0	100,0	70,0
Viseu Dão Lafões	100,0	100,0	100,0	57,1	100,0	92,9
Beira Baixa	100,0	100,0	100,0	83,3	83,3	33,3
Médio Tejo	100,0	100,0	100,0	69,2	69,2	46,2
Beiras e Serra da Estrela	100,0	100,0	100,0	73,3	93,3	33,3
A. M. Lisboa	100,0	100,0	100,0	83,3	88,9	77,8
Alentejo	100,0	100,0	100,0	46,6	93,1	39,7
Alentejo Litoral	100,0	100,0	100,0	20,0	60,0	40,0
Baixo Alentejo	100,0	100,0	100,0	38,5	92,3	46,2
Lezíria do Tejo	100,0	100,0	100,0	54,5	100,0	72,7
Alto Alentejo	100,0	100,0	100,0	46,7	93,3	26,7
Alentejo Central	100,0	100,0	100,0	57,1	100,0	21,4
Algarve	100,0	100,0	100,0	56,3	93,8	81,3
R. A. Açores	100,0	100,0	100,0	26,3	89,5	36,8
R. A. Madeira	100,0	100,0	100,0	45,5	90,9	36,4
	Internet access	Broadband access	Presence on the Internet	Electronic commerce usage	Processes of public consultation in the website	Fill and online form submission

© INE, I.P., Portugal, 2016. Informação disponível até 30 de setembro de 2016. Information available till 30th September, 2016.

Fonte: Ministério da Educação e Ciência - Direção-Geral de Estatísticas da Educação e Ciência.

Source: Ministry of Education and Science - Directorate-General for Education and Science Statistics.

III.15.3 - Empresas, volume de negócios e pessoal ao serviço nas empresas com atividades de tecnologias da informação e da comunicação (TIC) por NUTS III, 2014 \perp

III.15.3 - Enterprises, turnover and employed persons in information and communication technology (ICT) activities by NUTS III, 2014 \perp

	Empresas			Volume de negócios			Pessoal ao serviço		
	Total	Setor TIC	Proporção de empresas	Total	Empresas do setor TIC	Proporção de volume de negócios em	Total	Empresas do setor TIC	Proporção de pessoal ao
			com atividades TIC			negócios em TIC			serviço em atividades TIC
N.º		%	milhares de euros		%	N.º		%	
Portugal	1 128 258	12 975	1,15	323 008 554	3 449 428
Continente	1 079 247	12 582	1,17	314 473 896	3 328 353
Norte	386 677	3 479	0,90	90 044 440	1 176 161
Alto Minho	27 656	129	0,47	4 768 604	12 197	0,26	65 496	298	0,45
Cávado	41 906	487	1,16	9 370 860	573 882	6,12	135 574	4 120	3,04
Ave	37 810	282	0,75	10 373 191	51 528	0,50	146 420	1 117	0,76
A. M. Porto	182 940	2 303	1,26	53 815 273	597 784
Alto Tâmega	11 664	37	0,32	910 330	2 766	0,30	20 058	77	0,38
Tâmega e Sousa	35 739	119	0,33	7 062 718	9 041	0,13	131 234	222	0,17
Douro	29 937	78	0,26	2 227 899	26 575	1,19	50 366	404	0,80
Terras de Trás-os-Montes	19 025	44	0,23	1 515 565	6 065	0,40	29 229	76	0,26
Centro	244 600	2 089	0,85	52 732 128	834 251	1,58	642 000	9 184	1,43
Oeste	40 722	399	0,98	8 245 171	141 807	1,72	106 115	1 491	1,41
Região de Aveiro	39 383	416	1,06	10 962 296	417 374	3,81	121 018	3 091	2,55
Região de Coimbra	50 515	475	0,94	8 808 738	102 340	1,16	116 964	2 151	1,84
Região de Leiria	33 625	314	0,93	8 537 114	55 098	0,65	100 399	950	0,95
Viseu Dão Lafões	26 360	138	0,52	5 898 156	51 678	0,88	67 626	391	0,58
Beira Baixa	8 234	66	0,80	1 314 899	10 341	0,79	18 514	350	1,89
Médio Tejo	22 152	146	0,66	6 048 434	14 889	0,25	58 956	388	0,66
Beiras e Serra da Estrela	23 609	135	0,57	2 917 321	40 724	1,40	52 408	372	0,71
A. M. Lisboa	312 051	6 185	1,98	150 612 688	1 191 672
Alentejo	78 102	430	0,55	14 568 908	90 834	0,62	183 788	1 020	0,55
Alentejo Litoral	11 129	56	0,50	2 435 066	1 624	0,07	26 842	76	0,28
Baixo Alentejo	13 876	41	0,30	1 932 450	1 162	0,06	27 381	56	0,20
Lezíria do Tejo	23 055	170	0,74	5 838 742	19 938	0,34	61 939	435	0,70
Alto Alentejo	11 587	43	0,37	1 830 795	1 550	0,08	25 915	63	0,24
Alentejo Central	18 455	120	0,65	2 531 855	66 561	2,63	41 711	390	0,94
Algarve	57 817	399	0,69	6 515 732	53 779	0,83	134 732	841	0,62
R. A. Açores	25 349	187	0,74	4 479 804	30 772	0,69	59 690	459	0,77
R. A. Madeira	23 662	206	0,87	4 054 854	97 661	2,41	61 385	800	1,30

	Enterprises			Turnover			Employed persons		
	Total	ICT sector	Proportion of enterprises	Total	Enterprises of ICT sector	Proportion of turnover	Total	Enterprises of ICT sector	Proportion of persons employed
			with ICT activities			within ICT activities			within ICT activities
No.		%	thousand euros		%	No.		%	

© INE, I.P., Portugal, 2016. Informação disponível até 30 de setembro de 2016. Information available till 30th September, 2016.

Fonte: INE, I.P., Sistema de Contas Integradas das Empresas.

Source: Statistics Portugal, Integrated Business Accounts System.

Nota: O âmbito de atividade económica considerado pelo SCIE compreende as empresas classificadas nas secções A a S da CAE-Rev.3, exceto as secções K e O. O âmbito de atividade económica considerado para o cálculo do setor TIC compreende as empresas classificadas nos seguintes códigos da CAE-Rev.3: 261,262, 263, 264, 268, 465, 582, 61,62, 631e 951.

Esta informação não é diretamente comparável com a anterior edição dos Anuários Estatísticos Regionais uma vez que ocorreu uma revisão da série do Sistema de Contas Integradas das Empresas para o período 2008 a 2014. Esta atualização deriva ainda da implementação do SEC 2010 nas Contas Nacionais, nomeadamente da necessidade de distinguir as Sociedades Gestoras de Participações Sociais (Holdings) das Sedes sociais (Head-offices). Estas alterações tiveram reflexos imediatos na delimitação do setor empresarial, unicamente no setor de atividade onde estas empresas estão classificadas, ou seja na Secção M da CAE Rev.3 - Atividades de consultoria, científicas, técnicas e similares.

Note: The scope of economic activity found by the Integrated System of Enterprises Accounts comprises enterprises classified in sections A to S of CAE-Rev. 3, except sections K and O. The scope of economic activity considered for the calculation of the ICT sector comprises enterprises classified in the following CAE-Rev.3 codes: 261, 262, 263, 264, 268, 465, 582, 61, 62, 631 and 951.

This information is not directly comparable with the Regional Statistical Yearbooks' previous edition due to a revision of the Integrated Business Accounts System series for the period 2008 to 2014. This update resulted still of the implementation of ESA 2010 in National Accounts, and the need to distinguish Holdings from Head-offices. These changes had an immediate impact on the delimitation of the business sector, only in the business sector where these enterprises are classified, i.e. in Section M of NACE Rev.2 - Professional, Scientific and Technical Activities*.

Para mais informação consulte / For more information see:

<http://www.ine.pt/xurl/ind/0008466>

<http://www.ine.pt/xurl/ind/0008518>

<http://www.ine.pt/xurl/ind/0008467>

<http://www.ine.pt/xurl/ind/0008515>

<http://www.ine.pt/xurl/ind/0008484>

<http://www.ine.pt/xurl/ind/0008491>

<http://www.ine.pt/xurl/ind/0008516>

<http://www.ine.pt/xurl/ind/0008517>

<http://www.ine.pt/xurl/ind/0008490>

O ESTADO

STATE

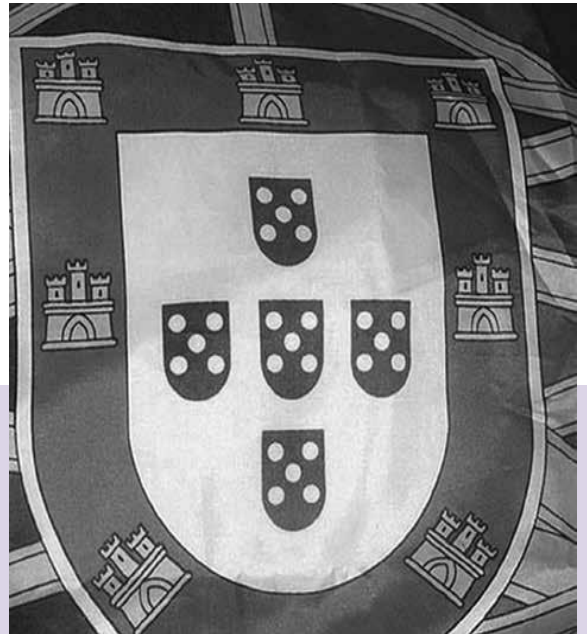

IV

IV.1 Administração Regional e Local Regional and Local Government

IV.2 Justiça Justice

IV.3 Participação Política Political Participation



IV.1

ADMINISTRAÇÃO REGIONAL E LOCAL REGIONAL AND LOCAL GOVERNMENT

- IV.1.1 – Indicadores das câmaras municipais por município, 2015
Municipalities indicators, 2015
- IV.1.2 – Contas de gerência das câmaras municipais por município, 2015
Revenue and expenditure accounts of municipalities, 2015
- IV.1.3 – Receitas correntes e de capital das câmaras municipais por município, 2015
Current and capital revenues of municipalities, 2015
- IV.1.4 – Despesas correntes e de capital das câmaras municipais por município, 2015
Current and capital expenditures of municipalities, 2015
- IV.1.5 – Dívida das câmaras municipais segundo o prazo e a natureza da dívida por município, 2015
Municipalities' debt according to the term and the nature of debt by municipality, 2015
- IV.1.6 – Endividamento municipal de acordo com a Lei n.º 73/2013 por município, 2015
Municipal indebtedness according to Law No. 73/2013 by municipality, 2015
- IV.1.7 – Indicadores de administração regional e local, Portugal, 2010-2015 Po
Regional and local government indicators, Portugal, 2010-2015 Po
- IV.1.8 – Receitas correntes e de capital da administração regional e local, Portugal, 2010-2015 Po
Current and capital revenues of regional and local government, Portugal, 2010-2015 Po
- IV.1.9 – Despesas correntes e de capital da administração regional e local, Portugal, 2010-2015 Po
Current and capital expenditure of regional and local government, Portugal, 2010-2015 Po
- IV.1.10 – Despesa total da administração regional e local por função (COFOG), Portugal, 2010-2014 Po
Total expenditure of regional and local government by function (COFOG), Portugal, 2010-2014 Po

IV.1.1 - Indicadores das câmaras municipais por município, 2015

IV.1.1 - Municipalities indicators, 2015

	Receitas por habitante	Dívida por habitante	Dívida bancária de médio e longo prazo no total da dívida	Relação entre receitas e despesas	Relação entre receitas e despesas correntes	Receitas próprias no total de receitas	Impostos no total de receitas	Fundos municipais no total de receitas	Participação comunitária em projetos cofinanciados no total de receitas de capital	Despesas com pessoal no total de despesas	Aquisição de bens de capital no total de despesas
	€		%								
Portugal	700	541	66,1	111,2	127,9	57,6	41,2	26,1	46,7	34,1	18,1
Continente	702	538	65,6	111,1	127,8	58,2	41,7	25,3	46,3	34,0	18,0
R. A. Madeira	619	602	65,4	116,7	128,9	55,0	35,4	34,1	40,4	40,2	15,2
Calheta	1 069	677	80,5	152,5	158,1	27,3	16,5	51,0	78,6	30,5	25,6
Câmara de Lobos	373	298	83,6	105,9	160,8	30,1	26,6	54,8	66,4	30,4	32,6
Funchal	666	700	60,4	113,3	122,0	78,3	46,2	12,8	0,0	47,1	9,9
Machico	457	614	48,4	130,4	135,9	32,7	27,1	57,7	0,0	49,6	11,0
Ponta do Sol	819	111	49,9	128,8	132,7	27,2	15,1	49,4	81,5	27,5	23,9
Porto Moniz	2 007	1 164	90,4	132,7	131,8	21,9	7,6	73,7	28,4	33,3	9,6
Ribeira Brava	539	629	70,6	119,7	132,0	29,6	22,7	64,9	12,5	30,1	16,6
Santa Cruz	425	613	76,1	100,4	117,9	65,7	43,3	24,2	0,5	35,4	14,5
Santana	897	479	88,5	169,5	173,9	13,4	12,1	83,8	15,7	42,1	12,0
São Vicente	1 165	1 177	39,7	109,3	138,2	16,5	12,5	67,3	0,0	23,0	37,2
Porto Santo	923	368	58,4	110,4	107,9	64,0	67,3	27,9	0,0	47,1	0,6

	Receipts per inhabitant	Debt per inhabitant	Medium and long-term bank loans in the total debt	Ratio between receipts and expenditures	Ratio between current receipts and expenditures	Ratio between own-source receipts and total receipts	Taxes in the total receipts	Local funds in the total receipts	EU funds in co-financed projects in the capital receipts	Compensation of employees in the total expenditure	Acquisition of capital goods in the total expenditure
	€		%								

© INE, IP., Portugal, 2016. Informação disponível até 12 de dezembro de 2016. Information available till 12th December, 2016.

Fonte: Presidência do Conselho de Ministros - Direção-Geral das Autarquias Locais, base de dados SIAL (Sistema Integrado de Informação das Autarquias Locais).

Source: Presidency of the Council of Ministers - Directorate-General for Local Authorities, SIAL database (Integrated Information System for Local Government).

Nota: Os apuramentos relativos às "Receitas" e "Despesas" das câmaras municipais têm subjacente uma base de caixa, daí que possam ser entendidas como entradas/origens de fundos e saídas/aplicações de fundos. Os indicadores 'Dívida por habitante' e 'Dívida bancária de médio e longo prazo no total de dívida' são apurados com base na contabilidade financeira. A rubrica "receitas próprias" engloba as receitas provenientes dos impostos diretos, impostos indiretos, taxas, multas e outras penalidades, rendimentos de propriedade, vendas de bens e serviços correntes, outras receitas correntes, vendas de bens de investimento, ativos financeiros, outras receitas de capital e reposições não abatidas nos pagamentos.

Note: The "Receipts" and "Expenditures" data are based on a cash basis rather than an accrual logic, thus they should be assumed as revenue/source of funds and expenditure/application of funds. The indicators "Debt per inhabitant" and "Medium and long term bank loans in the total debt" derived from the financial accounting. The item "own-source receipts" includes direct taxes, indirect taxes, fees, fines and other penalties, property income, sales of current goods and services, other current receipts, sales of investment assets, financial assets, other capital receipts and refunds not deducted in payments

IV.1.2 - Contas de gerência das câmaras municipais por município, 2015

IV.1.2 - Revenue and expenditure accounts of municipalities, 2015

Unidade: milhares de euros

Unit: thousand euros

	Operações não financeiras						Operações financeiras				
	Receitas			Despesas			Ativos financeiros	Passivos financeiros			
	Total	Correntes	Capital	Total	Correntes	Capital		Total	das quais		
									Amortização de empréstimos	Contração de empréstimos	
Portugal	7 235 340	6 518 872	716 468	6 504 131	5 095 029	1 409 102	46 507	- 402 471	658 340	262 165	
Continente	6 909 563	6 232 169	677 394	6 218 643	4 877 065	1 341 577	45 008	- 368 482	619 690	257 504	
R. A. Madeira	158 851	145 880	12 971	136 129	113 155	22 974	1 139	- 19 217	20 774	1 556	
Calheta	11 812	9 106	2 707	7 748	5 761	1 987	79	- 1 603	1 603	0	
Câmara de Lobos	12 771	10 733	2 038	12 061	6 673	5 389	102	- 1 521	1 521	0	
Funchal	70 337	68 261	2 076	62 085	55 938	6 146	436	- 8 059	8 059	0	
Machico	9 442	8 762	680	7 241	6 448	793	90	- 1 522	1 522	0	
Ponta do Sol	7 056	5 279	1 777	5 481	3 978	1 503	47	- 546	546	0	
Porto Moniz	4 850	4 357	493	3 654	3 304	349	41	- 335	335	0	
Ribeira Brava	6 765	6 221	544	5 652	4 712	940	60	- 1 433	1 433	0	
Santa Cruz	18 680	18 036	644	18 614	15 291	3 323	153	- 847	2 404	1 556	
Santana	6 273	5 664	608	3 702	3 258	444	56	- 1 083	1 083	0	
São Vicente	6 077	4 812	1 265	5 558	3 483	2 076	50	- 605	605	0	
Porto Santo	4 786	4 649	136	4 334	4 309	25	24	- 1 663	1 663	0	

	Non financial transactions						Financial transactions				
	Receipts			Expenditures			Financial assets	Financial liabilities			
	Total	Current	Capital	Total	Current	Capital		Total	of which		
									Loan repayment	Loan borrowing	

© INE, I.P., Portugal, 2016. Informação disponível até 12 de dezembro de 2016. Information available till 12th December, 2016.

Fonte: Presidência do Conselho de Ministros - Direção-Geral das Autarquias Locais, base de dados SIAL (Sistema Integrado de Informação das Autarquias Locais).

Source: Presidency of the Council of Ministers - Directorate-General for Local Authorities, SIAL database (Integrated Information System for Local Government).

Nota: Os apuramentos relativos às "Receitas" e "Despesas" das câmaras municipais têm subjacente uma base de caixa, daí que possam ser entendidas como entradas/origens de fundos e saídas/aplicações de fundos. No mapa de controlo orçamental das câmaras municipais, não foram consideradas as rubricas relativas às operações extra-orçamentais e ao saldo da gerência anterior. As rubricas "Ativos financeiros" e "Passivos financeiros" correspondem aos saldos entre receitas e despesas.

Note: The "Receipts" and "Expenditures" data are based on a cash basis rather than an accrual logic, thus they should be assumed as revenue/source of funds and expenditure/application of funds. The budgetary control map of municipalities did not consider the items on extra-budgetary operations and balance of previous year. The items "Financial assets" and "Financial liabilities" correspond to the balance of receipts and expenditure.

IV.1.3 - Receitas correntes e de capital das câmaras municipais por município, 2015

IV.1.3 - Current and capital revenues of municipalities, 2015

Unidade: milhares de euros

Unit: thousand euros

	Receitas correntes								Receitas de capital				
	Total	das quais							Total	das quais			
		IUC	IMT	IMI	IRS	Derrama	Fundos municipais	Venda de bens e serviços		Vendas de bens de investimento	Transferências de capital		
										Fundos municipais	Participação comunitária em projetos cofinanciados	Outras	
Portugal	6 518 872	240 726	583 357	1 533 474	412 095	208 407	1 704 212	809 395	716 468	108 279	186 446	334 271	65 016
Continente	6 232 169	231 278	570 029	1 479 873	395 921	205 156	1 576 721	762 203	677 394	107 542	173 329	313 911	60 599
R. A. Madeira	145 880	5 367	8 842	32 674	8 650	633	49 131	30 296	12 971	15	4 993	5 236	2 693
Calheta	9 106	219	493	1 021	212	0	5 446	1 220	2 707	0	580	2 126	0
Câmara de Lobos	10 733	468	271	2 225	431	0	6 378	444	2 038	14	620	1 353	51
Funchal	68 261	2 610	6 448	17 928	4 920	566	8 261	21 437	2 076	0	733	0	1 343
Machico	8 762	375	0	1 689	491	0	4 951	553	680	0	498	0	149
Ponta do Sol	5 279	149	69	701	147	0	3 158	713	1 777	0	328	1 449	0
Porto Moniz	4 357	38	18	261	51	0	3 223	683	493	1	353	140	0
Ribeira Brava	6 221	221	216	872	226	0	3 982	492	544	0	407	68	69
Santa Cruz	18 036	921	968	4 558	1 644	0	4 102	4 326	644	0	427	3	214
Santana	5 664	129	33	537	59	0	4 741	53	608	0	513	95	0
São Vicente	4 812	94	85	486	97	0	3 691	247	1 265	0	398	0	867
Porto Santo	4 649	145	241	2 396	373	68	1 197	128	136	0	136	0	0

	Current receipts								Capital receipts				
	Total	of which							Total	of which			
		Single circulation tax	Local tax for onerous transfer of real estate	Local tax on real estate	Income tax of natural persons	Local surcharge	Local funds	Sales of goods and services		Sales of investment assets	Capital transfers		
										Local funds	EU funds in co-financed projects	Others	

© INE, I.P., Portugal, 2016. Informação disponível até 12 de dezembro de 2016. Information available till 12th December, 2016.

Fonte: Presidência do Conselho de Ministros - Direção-Geral das Autarquias Locais, base de dados SIAL (Sistema Integrado de Informação das Autarquias Locais).

Source: Presidency of the Council of Ministers - Directorate-General for Local Authorities, SIAL database (Integrated Information System for Local Government).

Nota: Os apuramentos relativos às "Receitas" e "Despesas" das câmaras municipais têm subjacente uma base de caixa, daí que possam ser entendidas como entradas/origens de fundos e saídas/aplicações de fundos. As receitas do IUC, do IMT e do IMI incluem, respetivamente, as receitas dos extintos Imposto Municipal sobre os Veículos, Imposto Municipal de Sisa e Contribuição Autárquica que ainda persistem.

Note: The "Receipts" and "Expenditures" data are based on a cash basis rather than an accrual logic, thus they should be assumed as revenue/source of funds and expenditure/application of funds. The Single circulation tax, the Local tax for onerous transfer of real estate and the Local tax on real estate receipts include, respectively, the remaining receipts of the former Local tax on vehicles, Real estate transfer tax and Municipal contribution.

IV.1.4 - Despesas correntes e de capital das câmaras municipais por município, 2015

IV.1.4 - Current and capital expenditures of municipalities, 2015

Unidade: milhares de euros

Unit: thousand euros

	Despesas correntes					Despesas de capital			
	Total	das quais				Total	das quais		
		Despesas com pessoal	Aquisição de bens e serviços	Juros e outros encargos	Transferências para freguesias		Aquisição de bens de capital	Transferências de capital	
							Para freguesias	Outras	
Portugal	5 095 029	2 216 505	2 050 109	111 967	190 662	1 409 102	1 175 919	92 021	112 437
Continente	4 877 065	2 111 910	1 972 312	101 399	186 136	1 341 577	1 120 452	89 565	106 189
R. A. Madeira	113 155	54 790	41 587	7 779	1 826	22 974	20 681	82	20
Calheta	5 761	2 365	2 529	104	87	1 987	1 987	0	0
Câmara de Lobos	6 673	3 668	2 068	237	196	5 389	3 931	0	0
Funchal	55 938	29 271	21 991	826	1 150	6 146	6 146	0	0
Machico	6 448	3 592	1 626	723	0	793	793	0	0
Ponta do Sol	3 978	1 505	1 978	4	0	1 503	1 308	82	10
Porto Moniz	3 304	1 215	1 560	32	31	349	349	0	0
Ribeira Brava	4 712	1 699	1 312	1 173	45	940	940	0	0
Santa Cruz	15 291	6 596	3 749	4 523	115	3 323	2 692	0	1
Santana	3 258	1 559	1 141	50	21	444	444	0	0
São Vicente	3 483	1 279	1 616	62	180	2 076	2 066	0	9
Porto Santo	4 309	2 042	2 016	44	1	25	25	0	0

	Current expenditures					Capital expenditures			
	Total	of w hich				Total	of w hich		
		Compensation of employees	Acquisition of goods and services	Interests and other charges	Transfers to parishes		Acquisition of capital goods	Capital transfers	
						To parishes	Others		

© INE, I.P., Portugal, 2016. Informação disponível até 12 de dezembro de 2016. Information available till 12th December, 2016.

Fonte: Presidência do Conselho de Ministros - Direção-Geral das Autarquias Locais, base de dados SIAL (Sistema Integrado de Informação das Autarquias Locais).

Source: Presidency of the Council of Ministers - Directorate-General for Local Authorities, SIAL database (Integrated Information System for Local Government).

Nota: Os apuramentos relativos às "Receitas" e "Despesas" das câmaras municipais têm subjacente uma base de caixa, daí que possam ser entendidas como entradas/origens de fundos e saídas/aplicações de fundos.

Note: Os apuramentos relativos às "Receitas" e "Despesas" das câmaras municipais têm subjacente uma base de caixa e não uma lógica de compromisso, daí que possam ser entendidas como entradas/origens de fundos e saídas/aplicações de fundos.

IV.1.5 - Dívida das câmaras municipais segundo o prazo e a natureza da dívida por município, 2015

IV.1.5 - Municipalities' debt according to the term and the nature of debt by municipality, 2015

Unidade: milhares de euros

Unit: thousand euros

	Total	Prazo		Natureza							
		Dívida de curto prazo	Dívida de médio e longo prazo	Total	Dívida comercial				Dívida bancária		
					Total	Dívida a fornecedores		Outras dívidas a terceiros não financeiras	Total	Curto prazo	Médio e longo prazo
						Total	Fornecedores				
Portugal	5 594 096	1 308 421	4 285 676	1 875 060	889 404	600 835	288 569	985 655	3 719 037	22 652	3 696 385
Continente	5 292 431	1 258 289	4 034 142	1 800 101	849 350	564 809	284 541	950 751	3 492 331	22 652	3 469 679
R. A. Madeira	154 247	40 065	114 182	53 337	35 956	33 446	2 511	17 381	100 910	0	100 910
Calheta	7 487	826	6 661	1 458	103	6	97	1 355	6 029	0	6 029
Câmara de Lobos	10 187	0	10 187	1 675	0	0	0	1 675	8 511	0	8 511
Funchal	73 914	21 652	52 262	29 285	25 827	25 323	504	3 458	44 629	0	44 629
Machico	12 691	3 679	9 012	6 542	618	258	360	5 924	6 148	0	6 148
Ponta do Sol	953	232	721	477	48	48	0	429	476	0	476
Porto Moniz	2 814	25	2 789	270	0	0	0	270	2 544	0	2 544
Ribeira Brava	7 901	2 322	5 579	2 322	374	286	88	1 948	5 579	0	5 579
Santa Cruz	26 903	7 065	19 838	6 426	5 116	3 975	1 140	1 310	20 477	0	20 477
Santana	3 350	387	2 963	387	0	0	0	387	2 963	0	2 963
São Vicente	6 137	3 398	2 740	3 699	3 397	3 084	313	302	2 438	0	2 438
Porto Santo	1 910	479	1 431	795	473	464	9	323	1 115	0	1 115

	Total	Term		Nature							
		Short-term debt	Medium and long term debt	Total	Commercial debt				Bank loan		
					Total	Debt to suppliers		Other non-financial debts to third parties	Total	Short-term	Medium and long term
						Total	Suppliers				

© INE, I.P., Portugal, 2016. Informação disponível até 9 de dezembro de 2016. Information available till 9th December, 2016.

Fonte: Presidência do Conselho de Ministros - Direção-Geral das Autarquias Locais, base de dados SIAL (Sistema Integrado de Informação das Autarquias Locais).

Source: Presidency of the Council of Ministers - Directorate-General for Local Authorities, SIAL database (Integrated Information System for Local Government).

Nota: Os apuramentos relativos à dívida das câmaras municipais são apurados com base na contabilidade financeira. A informação da dívida é referente ao período de prestação de contas. As rubricas "dívidas a fornecedores" e "outras dívidas a terceiros não financeiras" incluem dívidas de curto prazo e de médio e longo prazo. A dívida de curto prazo refere-se a operações com maturidade até um ano, a dívida de médio e longo prazo tem maturidade superior a um ano.

Note: The data related to the municipalities' debt derived from the financial accounting. The debt information refers to the accounting period. The items "debt to suppliers" and "other non-financial debts to third parties" include short-term and medium and long-term debt. The short term debt refers to the portion of debt that is payable within one year, medium and long term debt refers to the portion of debt that has a maturity of more than one year.

IV.1. 6 - Endividamento municipal de acordo com a Lei n.º 73/2013 por município, 2015

IV.1. 6 - Municipal indebtedness according to Law No. 73/2013 by municipality, 2015

	Limite do endividamento total	Endividamento			Relação entre o endividamento total e limite do endividamento total
		Total	Câmara municipal	Entidades que relevam para o endividamento municipal	
		milhares de euros			
Portugal	9 383 130	5 742 591	5 340 373	402 218	61,2
Continente	8 973 454	5 435 741	5 053 414	382 328	60,6
R. A. Madeira	208 026	147 378	147 272	106	70,8
Calheta	11 100	7 020	7 014	6	63,2
Câmara de Lobos	16 171	9 579	9 573	6	59,2
Funchal	99 847	71 305	71 299	6	71,4
Machico	15 329	12 155	12 149	6	79,3
Ponta do Sol	6 967	675	670	4	9,7
Porto Moniz	5 333	2 578	2 569	9	48,3
Ribeira Brava	8 699	7 548	7 544	5	86,8
Santa Cruz	23 816	26 049	26 044	5	109,4
Santana	7 324	2 986	2 981	5	40,8
São Vicente	6 088	5 841	5 836	5	95,9
Porto Santo	7 353	1 642	1 594	48	22,3
	Total indebtedness limits	Indebtedness			Ratio between total indebtedness and total indebtedness limits
		Total	Municipality	Relevant entities for municipal indebtedness	
		thousand euros			

© INE, I.P., Portugal, 2016. Informação disponível até 12 de dezembro de 2016. Information available till 12th December, 2016.

Fonte: Presidência do Conselho de Ministros - Direção-Geral das Autarquias Locais, base de dados SIAL (Sistema Integrado de Informação das Autarquias Locais).

Source: Presidency of the Council of Ministers - Directorate-General for Local Authorities, SIAL database (Integrated Information System for Local Government).

Nota: Os apuramentos relativos ao endividamento das câmaras municipais são apurados com base na contabilidade financeira. A informação do endividamento é referente ao período de Prestação de Contas, com exceção dos municípios de Alvito e Caldas da Rainha cuja informação disponível é respeitante ao 4º trimestre de 2015. Nos termos previstos na Lei n.º 73/2013, de 3 de setembro, o endividamento total inclui o endividamento da câmara municipal e das entidades que relevam para efeitos do endividamento total do município: serviços municipalizados, entidades intermunicipais e associativas, setor empresarial local e entidades participadas, excluindo-se as dívidas não orçamentais e contribuição para o Fundo de Apoio Municipal. Esta informação tem assim âmbito distinto da apresentada no quadro I.V.15.

Note: The data related to the municipalities' indebtedness derived from the financial accounting. The indebtedness information refers to the accounting period, except for the municipalities of Alvito and Caldas da Rainha which information is available for the 4th quarter, 2015. According to Law No. 73/2013, September 3, the total indebtedness includes the indebtedness of municipalities and the indebtedness of the entities there are relevant for municipalities' total indebtedness: the municipalised services, the intermunicipal entities and municipal associations, the local business sector and the participated companies. It excludes non-budgetary debt and contributions to the Municipal Cohesion Fund. Thus, this information differs from the information presented in table I.V.15.

IV.1.7 - Indicadores de administração regional e local, Portugal, 2010-2015 Po

IV.1.7 - Regional and local government indicators, Portugal, 2010-2015 Po

Unidade: %

Unit: %

	2010	2011	2012	2013	2014	2015 Po	
Receitas							Revenues
no total do PIB	6,6	6,7	6,7	6,8	6,3	6,4	as percentage of GDP
no total das receitas da administração pública	16,2	15,7	15,7	15,0	14,2	14,5	in the total of public administration revenues
Impostos							Taxes
no total do PIB	2,0	2,1	2,1	2,3	2,4	2,5	as percentage of GDP
no total das receitas das administrações públicas	5,0	4,9	4,9	5,2	5,5	5,7	in the total of general government revenues
no total de impostos das administrações públicas	9,3	9,0	9,2	9,3	9,7	9,8	in the total of general government tax revenues
no total das receitas da administração regional e local	30,7	31,5	31,5	34,7	38,6	39,0	in the total of regional and local revenues
Despesas							Expenditures
no total do PIB	7,4	6,8	6,2	6,6	6,0	5,9	as percentage of GDP
no total das despesas das administrações públicas	14,3	13,6	12,9	13,2	11,5	12,3	in the total of general government expenditures
Investimento							Investment
no total do PIB	1,7	1,3	0,9	1,2	0,9	1,0	as percentage of GDP
no total das despesas das administrações públicas	3,3	2,7	1,8	2,3	1,8	2,1	in the total of general government expenditures
no total de investimento das administrações públicas	32,3	38,7	38,0	51,0	44,6	41,9	in the total of general government investment expenditures
no total das despesas da administração regional e local	23,2	19,7	13,9	17,5	15,3	16,9	in the total of regional and local administration expenditures
Relação entre receitas e despesas	88,3	98,0	107,8	102,6	106,3	107,7	Ratio between revenues and expenditures
Relação entre receitas e despesas correntes	96,3	101,6	103,1	106,4	112,9	116,5	Ratio between current revenues and expenditures
Capacidade (+) / Necessidade (-) líquida de financiamento no PIB	-0,9	-0,1	0,5	0,2	0,4	0,5	Net lending (+)/net borrowing (-) as percentage of GDP

© INE, I.P., Portugal, 2016. Informação disponível até 30 de setembro de 2016. Information available till 30th September, 2016.

Fonte: INE, I.P., Contas Nacionais.

Source: Statistics Portugal, National Accounts.

Nota: Na rubrica "Investimento" estão incluídas a formação bruta de capital e aquisições líquidas de cessões de ativos não financeiros não produzidos

Note: The item "Investment" includes: gross capital formation and acquisitions less disposals of non-financial non-produced assets.

IV.1. 8 - Receitas correntes e de capital da administração regional e local, Portugal, 2010-2015 Po

IV.1. 8 - Current and capital revenues of regional and local government, Portugal, 2010-2015 Po

Unidade: milhares de euros

Unit: thousand euros

	2010	2011	2012	2013	2014	2015 Po	
Total	11 811 701	11 761 489	11 327 622	11 513 622	10 975 494	11 483 202	Total
Receitas correntes	9 545 444	9 430 170	9 015 942	9 666 215	9 651 887	10 064 754	Current revenues
Impostos sobre o rendimento e património	1 212 221	1 180 754	1 257 547	1 460 789	1 353 823	1 429 917	Current taxes on income and wealth
Impostos sobre a produção e importação	2 418 065	2 525 421	2 315 676	2 534 376	2 880 952	3 046 993	Taxes on production and imports
Contribuições sociais	736 473	694 402	639 163	758 131	631 749	577 436	Social contributions
Vendas	2 027 439	1 879 798	1 785 526	1 741 087	1 674 594	1 874 234	Sales
Outras receitas correntes	3 151 246	3 149 795	3 018 030	3 171 832	3 110 769	3 136 174	Other current revenues
Receitas de capital	2 266 257	2 331 319	2 311 680	1 847 407	1 323 607	1 418 448	Capital revenues

© INE, I.P., Portugal, 2016. Informação disponível até 30 de setembro de 2016. Information available till 30th September, 2016.

Fonte: INE, I.P., Contas Nacionais.

Source: Statistics Portugal, National Accounts.

Nota: A rubrica "Outras receitas correntes" inclui rendimentos de propriedade, outras transferências correntes e outros subsídios à produção.

Note: The item "Other current revenues" includes: property income, other current transfers and other subsidies on production.

IV.1. 9 - Despesas correntes e de capital da administração regional e local, Portugal, 2010-2015 Po

IV.1. 9 - Current and capital expenditure of regional and local government, Portugal, 2010-2015 Po

Unidade: milhares de euros

Unit: thousand euros

	2010	2011	2012	2013	2014	2015 Po	
Total	13 377 521	12 003 948	10 508 678	11 225 120	10 325 020	10 666 051	Total
Despesas Correntes	9 916 537	9 283 777	8 745 529	9 081 581	8 552 355	8 635 639	Current revenues
Prestações Sociais	1 083 099	1 026 374	936 850	1 113 168	955 199	901 608	Social benefits
Despesas com o pessoal	4 115 807	3 924 929	3 549 638	3 860 431	3 612 934	3 539 931	Compensation of employees
Juros	81 710	163 302	178 440	208 375	215 212	210 778	Interest
Consumo intermédio	3 161 634	2 903 030	2 825 958	2 811 903	2 728 489	2 769 133	Intermediate consumption
Subsídios	173 326	205 161	145 817	127 140	113 349	129 696	Subsidies
Outras despesas correntes	1 300 961	1 060 981	1 108 826	960 564	927 172	1 084 493	Other current expenditure
Despesas de capital	3 460 984	2 720 171	1 763 149	2 143 539	1 772 665	2 030 412	Capital expenditures
Investimento	3 102 474	2 365 014	1 457 090	1 962 751	1 574 810	1 806 966	Investment
Outras despesas de capital	358 510	355 157	306 059	180 788	197 855	223 446	Other capital expenditure

© INE, I.P., Portugal, 2016. Informação disponível até 30 de setembro de 2016. Information available till 30th September, 2016.

Fonte: INE, I.P., Contas Nacionais.

Source: Statistics Portugal, National Accounts.

Nota: Na rubrica "Investimento" estão incluídas a formação bruta de capital e aquisições líquidas de cessões de ativos não financeiros não produzidos.

Note: The item "Investment" includes: gross capital formation and acquisitions less disposals of non-financial non-produced assets.

IV.1. 10 - Despesa total da administração regional e local por função (COFOG), Portugal, 2010-2014 Po

IV.1. 10 - Total expenditure of regional and local government by function (COFOG), Portugal, 2010-2014 Po

Unidade: milhares de euros

Unit: thousand euros

	2010	2011	2012	2013	2014 Po	
Total	13 377 521	12 003 948	10 508 678	11 225 120	10 594 827	Total
Serviços gerais das administrações públicas	3 831 632	3 433 029	3 126 618	3 095 993	3 048 424	General public services
Defesa	0	0	0	0	0	Defence
Segurança e ordem pública	143 777	507 045	517 907	508 266	500 353	Public order and safety
Assuntos económicos	3 064 873	2 130 504	1 482 882	1 747 331	1 550 356	Economic affairs
Proteção do ambiente	989 920	761 732	637 773	661 764	624 903	Environmental protection
Habituação e infraestruturas coletivas	1 058 165	845 955	736 229	915 495	847 370	Housing and community amenities
Saúde	790 849	728 030	641 876	725 394	699 515	Health
Desporto, recreação, cultura e religião	1 247 325	1 001 251	986 076	1 028 004	981 187	Recreation, culture and religion
Educação	1 406 388	1 738 751	1 559 987	1 601 434	1 529 048	Education
Proteção social	844 592	857 651	819 330	941 439	813 671	Social protection

© INE, I.P., Portugal, 2016. Informação disponível até 30 de setembro de 2016. Information available till 30th September, 2016.

Fonte: INE, I.P., Contas Nacionais.

Source: Statistics Portugal, National Accounts.

Nota: A divisão por função corresponde ao 1º nível da classificação das funções da administração pública (COFOG).

Note: The division by economic function correspond to first level of classification of the functions of government (COFOG).

IV.2

O ESTADO
STATE

JUSTIÇA
JUSTICE



IV.2.1 – Indicadores de justiça por município, 2015

Justice indicators by municipality, 2015

IV.2.2 – Escrituras públicas e principais atos notariais celebrados por escritura pública por município, 2015

Public deeds and main notarial acts concluded by public deed by municipality, 2015

IV.2.3 – Crimes registrados pelas autoridades policiais por município, segundo as categorias de crimes, 2015

Offences recorded by the police forces by municipality, according to the type of crime, 2015

Nota Explicativa

Na sequência da nova organização judiciária operada pela Lei n.º 62/2013, de 26 de agosto, para os anos de 2014 e 2015 não foi possível obter informação desagregada territorialmente em relação aos tribunais judiciais, movimentos de processos nos tribunais judiciais e arguidos em processos-crime.

Explanatory Note

Due to the new judicial organization according to Law no. 62/2013, August 26th, territorial breakdown was not possible to obtain for the years 2014 and 2015 regarding information on judicial courts, cases flows in judicial courts and defendants in criminal cases.

IV.2.1 - Indicadores de justiça por município, 2015

IV.2.1 - Justice indicators by municipality, 2015

Unidade: ‰

Unit: ‰

	<u>Taxa de criminalidade por categoria de crimes</u>						
	Total	Crimes contra a integridade física	Contra o património	Furto/roubo por esticção e na via pública	Furto de veículo e em veículo motorizado	Condução de veículo com taxa de álcool igual ou superior a 1,2g/l	Condução sem habilitação legal
Portugal	34,4	5,1	18,0	1,2	3,6	2,2	1,0
Continente	34,3	5,0	18,2	1,3	3,7	2,2	1,0
R. A. Madeira	25,2	7,2	8,1	0,6	0,7	2,6	0,7
Calheta	15,2	4,4	3,7	0,0	...	1,4	0,3
Câmara de Lobos	25,0	8,3	5,9	0,5	0,5	4,3	0,9
Funchal	28,9	7,8	10,8	1,1	1,0	2,2	1,0
Machico	27,2	10,8	8,2	0,3	0,9	1,0	0,2
Ponta do Sol	20,5	4,6	6,0	...	0,5	1,5	0,6
Porto Moniz	38,9	11,2	9,9	0,0	0,0	5,4	0,0
Ribeira Brava	24,5	8,8	8,0	0,0	1,0	1,3	...
Santa Cruz	15,7	3,6	4,8	...	0,6	2,8	0,4
Santana	19,2	4,9	6,4	0,0	...	3,9	0,0
São Vicente	27,4	7,1	5,0	0,0	0,0	6,1	...
Porto Santo	29,3	9,3	9,4	0,0	...	1,9	...

	<u>Crime rate category of crime</u>						
	Total	Crimes of assault	Against patrimony	Theft/purse snatching and robbery in public	Theft of/in motor vehicles	Driving a motor vehicle with a blood alcohol equal or above 1,2g/l	Driving without legal requirements

© INE, I.P., Portugal, 2016. Informação disponível até 31 de outubro de 2016. Information available till 31st October, 2016.

Fonte: Ministério da Justiça - Direção-Geral da Política de Justiça.

Source: Ministry of Justice - Directorate-General for Justice Policy.

Nota: Os totais incluem a informação relativa a crimes contra animais de companhia, que resultam da entrada em vigor da Lei nº 69/2014 de 29 de agosto, e contemplam os dados da Polícia Judiciária (PJ), Polícia de Segurança Pública (PSP), Guarda Nacional Republicana (GNR), Autoridade Tributária e Aduaneira (AT), Polícia Marítima (PM), Polícia Judiciária Militar (PJM), Serviço de Estrangeiros e Fronteiras (SEF), Autoridade de Segurança Alimentar e Económica (ASAE) e incluem crimes contra a identidade cultural e integridade pessoal e crimes de localização desconhecida ou não classificável, registados por entidades que operam a nível nacional - Polícia Judiciária (PJ), Autoridade de Segurança Alimentar e Económica (ASAE), Serviço de Estrangeiros e Fronteiras (SEF), Autoridade Tributária e Aduaneira (AT), Comando Distrital de Beja, Comando Distrital de Castelo Branco, Comando Distrital de Leiria, Comando Metropolitano do Porto, Comando Regional dos Açores, Instituto Superior de Ciências Policiais e Segurança Interna, Unidade Especial de Polícia e Direção Nacional da Polícia de Segurança Pública (PSP), Comando Territorial, Unidade Nacional de Trânsito, Unidade de Segurança e Honras de Estado, Unidade de Intervenção, Unidade de Controlo Costeiro e Unidade de Ação Fiscal da Guarda Nacional Republicana (GNR).

Note: Total values include data on crimes against pet animals, resulting from the entry into force of Law no. 69/2014 of August 29 and comprise data from Criminal Police, Public Security Police, National Republican Guard, Customs Tax Authority, Maritime Police, Military Judicial Police, Immigration and Borders Service, Economic and Food Safety Authority and includes crimes against cultural identity and personal integrity and crimes with unknown location or not classified, which were registered by entities operating nationwide - Criminal Police, Economic and Food Safety Authority, Immigration and Borders Service, Customs Tax Authority, Beja District Command, Castelo Branco District Command, Leiria District Command, Porto Metropolitan Command, Azores Regional Command, Higher Institute of Police Sciences and Internal Security, National Direction and National Police Unit of the Public Security Police, Territorial Command, National Road Traffic Unit, Safety Unit and State Honors, Intervention Unit, Coastal Control Unit and Fiscal Action Unit of the Republican National Guard.

Para mais informação consulte / For more information see:

<http://www.ine.pt/xurl/ind/0008074>

IV.2.2 - Escrituras públicas e principais atos notariais celebrados por escritura pública por município, 2015

IV.2.2 - Public deeds and main notarial acts concluded by public deed by municipality, 2015

Unidade: N.º

Unit: No.

	Escrituras públicas	Principais atos notariais celebrados por escritura pública								
		Compra e venda de imóveis	Constituição de propriedade horizontal	Constituição de sociedades comerciais/civis sob forma comercial	Doação	Habilitação	Hipoteca	Justificação	Mútuo	Partilha
Portugal	187 571	81 910	1 611	673	16 595	35 510	4 755	11 772	15 194	11 821
Continente	178 933	78 546	1 574	633	15 776	34 045	4 338	10 672	14 512	11 242
R. A. Madeira	4 243	1 566	23	27	416	813	119	660	248	333
Calheta	399	144	41	89	...	106	...	22
Câmara de Lobos	106	37	0	0	...	33	...	18
Funchal	2 175	943	14	22	210	242	108	168	224	157
Machico	118	31	...	0	18	32	0	14	9	9
Ponta do Sol	568	181	...	0	47	138	5	159	...	47
Porto Moniz	33	...	0	0	...	19	0	8	0	...
Ribeira Brava	233	85	0	0	20	56	...	66	...	9
Santa Cruz	166	34	3	0	31	49	...	29	0	36
Santana	209	55	...	0	19	83	0	35	0	28
São Vicente	162	34	...	0	13	42	0	55	4	14
Porto Santo	74	...	0	...	8	30	6	5
	Public deeds	Main notarial acts concluded by public deed								
		Buying and selling of real estate	Constitution of horizontal property	Constitution of commercial and civil companies under commercial form	Donation	Certificate of inheritance	Mortgage	Justification	Loan	Partition

© INE, I.P., Portugal, 2016. Informação disponível até 31 de outubro de 2016. Information available till 31st October, 2016.

Fonte: Ministério da Justiça - Direção-Geral da Política de Justiça.

Source: Ministry of Justice - Directorate-General for Justice Policy.

Nota: O somatório de atos notariais celebrados por escritura pública pode diferir do total de escrituras públicas dado que uma escritura pública pode conter mais de um ato notarial e no quadro são referidos apenas os principais atos notariais.

Na rubrica "Mútuo" estão incluídos o mútuo com abertura de crédito e outros e o mútuo com hipoteca voluntária.

Para o município do Funchal, os valores respeitantes à "Constituição de sociedades comerciais e civis sob forma comercial" e ao "Total de escrituras" incluem a zona franca da Madeira.

Note: The sum of notarial acts concluded by public deeds may differ from the total number of public deeds since more than one notarial act may occur by deed and the figures presented refer only to the main notarial acts.

The item "Loan" includes credit loan and others, as well as loan with voluntary mortgage.

In what concerns the municipality of Funchal, data on "Constitution of commercial and civil companies under commercial form" and "Total of deeds" include also the free tax zone of Madeira.

IV.2.3 - Crimes registados pelas autoridades policiais por município, segundo as categorias de crimes, 2015

IV.2.3 - Offences recorded by the police forces by municipality, according to the type of crime, 2015

Unidade: N.º

Unit: No.

	Total	Contra as pessoas				Contra o património			Contra a vida em sociedade		Contra o Estado	Contra animais de companhia	Legislação avulsa	
		Total	Contra a integridade física		Total	dos quais		Total	Condução de veículo com taxa de álcool igual ou superior a 1,2g/l	Total			Condução sem habilitação legal	
			Total	dos quais										
				Ofensa à integridade física voluntária simples		Violência doméstica contra cônjuge ou análogos	Furto/ roubo por esticção e na via pública							Furto de veículo e em veículo motorizado
Portugal	356 032	81 394	53 139	23 720	22 469	186 102	12 741	37 377	49 591	22 873	6 275	1 330	31 318	10 402
Continente	337 749	75 295	49 225	22 069	20 800	178 974	12 542	36 736	46 962	21 321	5 814	1 224	29 458	9 788
R. A. Madeira	6 456	2 615	1 839	678	858	2 068	142	192	1 131	654	113	69	460	177
Calheta	168	73	49	16	19	41	0	...	41	15	...	6	...	3
Câmara de Lobos	857	393	285	116	114	203	16	17	177	147	30	6	48	32
Funchal	3 048	1 172	827	305	414	1 143	114	108	481	236	41	21	190	108
Machico	561	295	224	74	103	169	6	19	56	21	31	5
Ponta do Sol	177	62	40	17	18	52	...	4	47	13	3	8	5	5
Porto Moniz	94	32	27	7	17	24	0	0	29	13	0
Ribeira Brava	307	155	111	33	58	101	0	13	42	16	3	3	3	...
Santa Cruz	690	266	157	65	66	213	...	25	156	124	9	6	40	19
Santana	134	43	34	14	14	45	0	...	39	27	0
São Vicente	143	52	37	7	18	26	0	0	46	32	6	5	8	...
Porto Santo	152	72	48	24	17	49	0	...	16	10	5	4	6	...

	Total	Against persons				Against patrimony			Against life in society		Against the State	Against pet animals	Sundry legislation	
		Total	Assault		Total	of which		Total	Driving a motor vehicle with a blood alcohol equal or higher than 1,2g/l	Total			Driving w without legal requirements	
			Total	of which										
				Voluntary bodily harm		Domestic violence against spouse/ akin	Theft/ purse snatching and robbery in public road							Theft of/in motor vehicles

© INE, I.P., Portugal, 2016. Informação disponível até 31 de outubro de 2016. Information available till 31th October, 2016.

Fonte: Ministério da Justiça - Direção-Geral da Política de Justiça.

Source: Ministry of Justice - Directorate-General for Justice Policy.

Nota: Os totais contemplam os dados da Polícia Judiciária (PJ), Polícia de Segurança Pública (PSP), Guarda Nacional Republicana (GNR), Autoridade Tributária e Aduaneira (AT), Polícia Marítima (PM), Polícia Judiciária Militar (PJM), Serviço de Estrangeiros e Fronteiras (SEF), Autoridade de Segurança Alimentar e Económica (ASAE) e incluem crimes contra a identidade cultural e a integridade pessoal e crimes de localização desconhecida ou não classificável, registados por entidades que operam a nível nacional - Polícia Judiciária (PJ), Autoridade de Segurança Alimentar e Económica (ASAE), Serviço de Estrangeiros e Fronteiras (SEF), Autoridade Tributária e Aduaneira (AT), Comando Distrital de Beja, Comando Distrital de Castelo Branco, Comando Distrital de Leiria, Comando Metropolitano do Porto, Comando Regional dos Açores, Instituto Superior de Ciências Policiais e Segurança Interna, Unidade Especial de Polícia e Direção Nacional da Polícia de Segurança Pública (PSP), Comando Territorial, Unidade Nacional de Trânsito, Unidade de Segurança e Honras de Estado, Unidade de Intervenção, Unidade de Controlo Costeiro e Unidade de Ação Fiscal da Guarda Nacional Republicana (GNR). A informação relativa a crimes contra animais de companhia resulta da entrada em vigor da Lei n.º 69/2014 de 29 de agosto.

Note: Total values comprise data from Criminal Police, Public Security Police, National Republican Guard, Customs Tax Authority, Maritime Police, Military Judicial Police, Immigration and Borders Service, Economic and Food Safety Authority and includes crimes against cultural identity and personal integrity and crimes with unknown location or not classified, which were registered by entities operating nationwide - Criminal Police, Economic and Food Safety Authority, Immigration and Borders Service, Customs Tax Authority, Beja District Command, Castelo Branco District Command, Leiria District Command, Porto Metropolitan Command, Azores Regional Command, Higher Institute of Police Sciences and Internal Security, National Direction and National Police Unit of the Public Security Police, Territorial Command, National Road Traffic Unit, Safety Unit and State Honors, Intervention Unit, Coastal Control Unit and Fiscal Action Unit of the Republican National Guard. Data on crimes against pet animals is the result of the entry into force of Law no. 69/2014 of August 29.

Para mais informação consulte / For more information see:

<http://www.ine.pt/xurl/ind/0008073>



PARTICIPAÇÃO POLÍTICA POLITICAL PARTICIPATION

- IV.3.1 – Indicadores da participação política por município, 2013, 2014, 2015 e 2016
Political participation indicators by municipality, 2013, 2014, 2015 and 2016
- IV.3.2 – Resultados e participação na eleição para a Presidência da República por município, segundo os candidatos, 2016
Results and participation in the election to Presidency of Republic by municipality, according to the candidates, 2016
- IV.3.3 – Resultados e participação na eleição para a Assembleia da República por município, segundo os partidos políticos, 2015
Results and participation in the election to National Parliament by municipality, according to political parties, 2015
- IV.3.4 – Participação na eleição para as Câmaras Municipais por município, 2013
Participation in the election to Municipal Councils by municipality, 2013
- IV.3.5 – Resultados na eleição para as Câmaras Municipais por município, segundo os partidos políticos, 2013
Results in the election to Municipal Councils by municipality, according to political parties, 2013
- IV.3.6 – Participação na eleição para as Assembleias Municipais por município, 2013
Participation in the election to Municipal Assemblies by municipality, 2013
- IV.3.7 – Resultados na eleição para as Assembleias Municipais por município, segundo os partidos políticos, 2013
Results in the election to Municipal Assemblies by municipality, according to political parties, 2013
- IV.3.8 – Participação na eleição para as Assembleias de Freguesias por município, 2013
Participation in the election to Parish Assemblies by municipality, 2013
- IV.3.9 – Resultados na eleição para as Assembleias de Freguesias por município, segundo os partidos políticos, 2013
Results in the election to Parish Assemblies by municipality, according to political parties, 2013
- IV.3.10 – Resultados e participação na eleição para o Parlamento Europeu por município, segundo os partidos políticos, 2014
Results and participation in the election to European Parliament by municipality, according to political parties, 2014

IV.3.1 - Indicadores da participação política por município, 2013, 2014, 2015 e 2016 (continua)

IV.3.1 - Political participation indicators by municipality, 2013, 2014, 2015 and 2016 (to be continued)

Unidade: %

Unit: %

	Eleição para a Presidência da República					Eleição para a Assembleia da República								
	<u>Taxa de abstenção</u>	Proporção de votos em branco	Proporção de votos nulos	Proporção de votos da/o candidata/o mais votada/o	Candidato mais votado	<u>Taxa de abstenção</u>	Proporção de votos em branco	Proporção de votos nulos	Proporção de votos do partido/coligação mais votado	Partido/coligação mais votado				
	2016					2015								
Portugal	51,3	1,2	0,9	52,0	Marcelo Rebelo de Sousa	44,1	Rc	2,1	Rc	1,7	Rc	36,9	Rc	PPD/PSD.CDS-PP
Continente	49,3	1,2	0,9	51,9	Marcelo Rebelo de Sousa	42,4		2,1		1,6		38,4		PPD/PSD.CDS-PP
R. A. Madeira	54,5	0,6	1,8	51,4	Marcelo Rebelo de Sousa	51,1		0,8		2,9		20,9		PPD/PSD
Calheta	55,0	0,6	2,2	69,1	Marcelo Rebelo de Sousa	52,6		1,1		3,4		10,9		PPD/PSD
Câmara de Lobos	56,9	0,5	2,2	57,5	Marcelo Rebelo de Sousa	53,9		0,6		2,9		14,4		PPD/PSD
Funchal	53,2	0,5	1,6	46,6	Marcelo Rebelo de Sousa	49,9		0,8		2,8		23,7		PPD/PSD
Machico	58,0	0,6	1,6	46,5	Marcelo Rebelo de Sousa	52,5		0,7		2,3		35,5		PS
Ponta do Sol	59,6	0,3	1,8	63,3	Marcelo Rebelo de Sousa	57,2		1,0		2,7		14,6		PPD/PSD
Porto Moniz	54,5	1,0	2,0	63,8	Marcelo Rebelo de Sousa	49,4		1,2		2,7		31,6		PPD/PSD
Ribeira Brava	56,4	0,8	2,4	57,7	Marcelo Rebelo de Sousa	53,4		0,8		3,8		14,4		PPD/PSD
Santa Cruz	51,1	0,5	1,7	47,9	Marcelo Rebelo de Sousa	47,5		0,8		2,9		29,0		PPD/PSD
Santana	53,1	0,5	2,1	58,7	Marcelo Rebelo de Sousa	50,9		0,9		2,9		16,9		PPD/PSD
São Vicente	57,8	0,7	1,6	61,5	Marcelo Rebelo de Sousa	56,0		0,7		2,7		18,1		PPD/PSD
Porto Santo	59,6	1,2	1,7	52,8	Marcelo Rebelo de Sousa	53,4		1,5		3,2		31,9		PPD/PSD

	Election to Presidency of Republic					Election to National Parliament				
	<u>Abstention rate</u>	Proportion of blank votes	Proportion of invalid votes	Proportion of votes of the most voted candidate	Candidate most voted	<u>Abstention rate</u>	Proportion of blank votes	Proportion of invalid votes	Proportion of votes of the most voted party/coalition	Party/coalition most voted
	2016					2015				

© INE, I.P., Portugal, 2016. Informação disponível até 30 de setembro de 2016. Information available till 30th September, 2016.

Fonte: Secretaria-Geral do Ministério da Administração Interna - Administração Eleitoral.

Source: General Secretariat of the Ministry of Internal Administration - Electoral Administration.

Nota: Os resultados apresentados referem-se ao escrutínio provisório das eleições para a Presidência da República realizadas a 24 de janeiro de 2016 e para a Assembleia da República realizadas a 4 de outubro de 2015. Os valores para Portugal incluem a participação eleitoral de população portuguesa residente no estrangeiro.

Note: Results presented here are referred to provisional ballot of the elections for the Presidency of Republic that took place on January 24, 2016 and National Parliament elections that took place on October 4, 2015. The values presented for Portugal include the electoral participation of the Portuguese resident population in foreign countries.

Para mais informação consulte / For more information see:

<http://www.ine.pt/xurl/ind/0008715>

<http://www.ine.pt/xurl/ind/0008714>

IV.3.1 - Indicadores da participação política por município, 2013, 2014, 2015 e 2016 (continuação)

IV.3.1 - Political participation indicators by municipality, 2013, 2014, 2015 and 2016 (continued)

Unidade: %

Unit: %

	Eleição para o Parlamento Europeu					Eleição para as Câmaras Municipais				
	<u>Taxa de abstenção</u>	Proporção de votos em branco	Proporção de votos nulos	Proporção de votos do partido/coligação mais votado	Partido/coligação mais votado	<u>Taxa de abstenção</u>	Proporção de votos em branco	Proporção de votos nulos	Proporção de votos do partido/coligação mais votado	Partido/coligação mais votado
	2014					2013				
Portugal	66,2	4,4	3,1	31,5	PS	47,4	3,9	3,0	36,3	PS
Continente	64,9	4,5	3,0	31,6	PS	47,4	4,0	3,0	36,8	PS
R. A. Madeira	66,1	2,0	6,6	31,0	PPD/PSD.CDS-PP	47,5	1,2	3,6	34,8	PPD/PSD
Calheta	65,0	1,6	5,7	57,6	PPD/PSD.CDS-PP	47,1	0,8	3,2	58,5	PPD/PSD
Câmara de Lobos	66,9	1,6	6,6	39,1	PPD/PSD.CDS-PP	52,2	1,5	4,6	39,9	PPD/PSD
Funchal	64,7	1,9	6,8	26,1	PPD/PSD.CDS-PP	49,5	1,4	4,1	39,2	PS-BE-PND-MPT-PTP-PAN
Machico	71,1	1,8	5,7	39,1	PS	44,1	1,4	3,1	47,9	PS
Ponta do Sol	73,1	1,5	6,1	46,1	PPD/PSD.CDS-PP	49,4	0,8	2,5	56,0	PPD/PSD
Porto Moniz	59,0	2,2	4,8	40,7	PPD/PSD.CDS-PP	37,1	0,7	1,5	49,1	PS
Ribeira Brava	66,3	1,9	6,7	42,7	PPD/PSD.CDS-PP	51,1	1,1	4,6	41,6	PPD/PSD
Santa Cruz	64,7	2,6	7,8	21,1	PPD/PSD.CDS-PP	42,5	1,2	2,9	64,4	GRUPOS CIDADÃOS
Santana	66,0	1,9	5,6	42,2	PPD/PSD.CDS-PP	40,9	0,9	2,6	51,7	CDS-PP
São Vicente	68,9	2,3	5,4	39,6	PPD/PSD.CDS-PP	43,1	0,7	1,7	64,7	GRUPOS CIDADÃOS
Porto Santo	71,9	2,7	5,6	38,7	PS	37,2	1,1	2,3	41,4	PS

	Election to European Parliament					Election to Municipal Councils				
	<u>Abstention rate</u>	Proportion of blank votes	Proportion of invalid votes	Proportion of votes of the most voted party/coalition	Party/coalition most voted	<u>Abstention rate</u>	Proportion of blank votes	Proportion of invalid votes	Proportion of votes of the most voted party/coalition	Party/coalition most voted
	2014					2013				

© INE, I.P., Portugal, 2016. Informação disponível até 30 de setembro de 2016. Information available till 30th September, 2016.

Fonte: Secretaria-Geral do Ministério da Administração Interna - Administração Eleitoral.

Source: General Secretariat of the Ministry of Internal Administration - Electoral Administration.

Nota: Os resultados apresentados referem-se ao escrutínio provisório das eleições autárquicas realizadas a 29 de setembro de 2013 e das eleições para o Parlamento Europeu realizadas a 25 de maio de 2014. Nas eleições para o Parlamento Europeu, os valores para Portugal incluem a participação eleitoral de população portuguesa residente no estrangeiro. Na "Proporção de votos do partido/coligação mais votado", são contabilizadas individualmente as votações nas listas.

Note: Results presented here are referred to provisional ballot of the local government elections that took place on September 29, 2013 and of the European Parliament elections that took place on May 25, 2014. In the European Parliament elections, the values presented for Portugal include the electoral participation of the Portuguese resident population in foreign countries. For the "Proportion of votes of the most voted party/coalition", the votes on each individual electoral list are being accounted for.

Para mais informação consulte / For more information see:

<http://www.ine.pt/xurl/ind/0008716><http://www.ine.pt/xurl/ind/0008713>

IV.3.1 - Indicadores da participação política por município, 2013, 2014, 2015 e 2016 (continuação)

IV.3.1 - Political participation indicators by municipality, 2013, 2014, 2015 and 2016 (continued)

Unidade: % Unit: %

	Eleição para as Assembleias Municipais					Eleição para as Assembleias de Freguesia				
	Taxa de abstenção	Proporção de votos em branco	Proporção de votos nulos	Proporção de votos do partido/coligação mais votado	Partido/coligação mais votado	Taxa de abstenção	Proporção de votos em branco	Proporção de votos nulos	Proporção de votos do partido/coligação mais votado	Partido/coligação mais votado
	2013									
Portugal	47,4	4,3	3,1	35,0	PS	47,4	3,9	3,1	34,7	PS
Continente	47,4	4,4	3,1	35,4	PS	47,4	4,0	3,1	35,1	PS
R. A. Madeira	47,5	1,3	3,8	33,1	PPD/PSD	47,5	1,2	3,7	36,5	PPD/PSD
Calheta	47,1	1,1	3,7	54,2	PPD/PSD	47,1	1,0	3,4	56,5	PPD/PSD
Câmara de Lobos	52,2	1,6	4,9	39,1	PPD/PSD	52,2	1,3	4,7	40,1	PPD/PSD
Funchal	49,5	1,4	4,3	38,7	PS-BE-PND-MPT-PTP-PAN	49,5	1,4	4,4	35,3	PS-BE-PND-MPT-PTP-PAN
Machico	44,1	1,6	3,4	47,9	PS	44,1	1,3	2,7	47,3	PS
Ponta do Sol	49,4	0,8	2,9	47,7	PPD/PSD	49,4	0,7	3,1	45,3	PPD/PSD
Porto Moniz	37,1	0,8	1,4	51,2	PS	37,1	1,0	1,8	54,8	PS
Ribeira Brava	51,1	1,7	4,4	41,7	PPD/PSD	51,1	1,3	4,5	44,5	PPD/PSD
Santa Cruz	42,5	1,0	3,1	65,5	GRUPOS CIDADÃOS	42,5	1,1	2,9	60,6	GRUPOS CIDADÃOS
Santana	40,8	1,0	2,5	46,8	CDS-PP	40,8	0,8	2,7	45,7	CDS-PP
São Vicente	43,1	0,7	2,0	63,9	GRUPOS CIDADÃOS	43,2	0,7	2,0	60,2	GRUPOS CIDADÃOS
Porto Santo	37,2	1,7	2,4	39,8	PS	37,2	1,1	2,2	48,5	PPD/PSD

	Election to Municipal Assemblies					Election to Parish Assemblies				
	Abstention rate	Proportion of blank votes	Proportion of invalid votes	Proportion of votes of the most voted party/coalition	Party/coalition most voted	Abstention rate	Proportion of blank votes	Proportion of invalid votes	Proportion of votes of the most voted party/coalition	Party/coalition most voted
	2013									

© INE, I.P., Portugal, 2016. Informação disponível até 30 de setembro de 2016. Information available till 30th September, 2016.

Fonte: Secretaria-Geral do Ministério da Administração Interna - Administração Eleitoral.

Source: General Secretariat of the Ministry of Internal Administration - Electoral Administration.

Nota: Os resultados apresentados referem-se ao escrutínio provisório das eleições autárquicas realizadas a 29 de setembro de 2013. Na "Proporção de votos do partido/coligação mais votado", são contabilizadas individualmente as votações nas listas.

Note: Results presented here are referred to provisional ballot of the local government elections that took place on September 29, 2013. For the "Proportion of votes of the most voted party/coalition", the votes on each individual electoral list are being accounted for.

IV.3.2 - Resultados e participação na eleição para a Presidência da República por município, segundo os candidatos, 2016

IV.3.2 - Results and participation in the election to Presidency of Republic by municipality, according to the candidates, 2016

Unidade: N.º

Unit: No.

	População inscrita	Abstenção	Votos												
			Total	Em branco	Nulos	Candidatos									
						António Sampaio da Nóvoa	Cândido Ferreira	Edgar Silva	Henrique Neto	Jorge Sequeira	Marcelo Rebelo de Sousa	Maria de Belém	Marisa Matias	Paulo de Morais	Vitorino Silva
Portugal	9 741 377	5 000 819	4 740 558	58 714	43 778	1 061 390	10 585	183 009	38 982	13 771	2 411 925	196 720	469 582	100 008	152 094
Continente	8 955 769	4 416 400	4 539 369	56 470	41 104	1 031 131	9 954	159 144	37 287	12 995	2 305 698	189 913	450 901	95 393	149 379
R. A. Madeira	256 058	139 541	116 517	669	2 084	12 825	372	22 414	884	498	58 423	3 157	11 448	2 699	1 044
Calheta	12 241	6 737	5 504	34	123	264	15	602	40	30	3 693	97	432	110	64
Câmara de Lobos	32 076	18 247	13 829	75	305	1 056	66	2 252	139	90	7 738	360	1 349	259	140
Funchal	106 437	56 598	49 839	269	787	6 117	111	11 729	333	154	22 745	1 291	4 655	1 293	355
Machico	20 840	12 091	8 749	50	141	1 533	37	1 490	56	24	3 979	343	859	146	91
Ponta do Sol	9 737	5 804	3 933	13	70	308	15	448	35	28	2 435	106	369	69	37
Porto Moniz	3 196	1 743	1 453	15	29	185	4	134	23	8	899	51	77	15	13
Ribeira Brava	13 904	7 841	6 063	50	148	490	30	941	55	35	3 381	154	587	132	60
Santa Cruz	37 830	19 326	18 504	99	321	2 013	53	3 776	134	79	8 663	454	2 258	491	163
Santana	8 190	4 349	3 841	19	80	312	23	506	36	23	2 198	106	404	77	57
São Vicente	6 202	3 586	2 616	18	42	240	10	273	19	16	1 573	101	226	62	36
Porto Santo	5 405	3 219	2 186	27	38	307	8	263	14	11	1 119	94	232	45	28

	Electors	Abstention	Votos												
			Total	Blank	Invalid	Candidates									
						António Sampaio da Nóvoa	Cândido Ferreira	Edgar Silva	Henrique Neto	Jorge Sequeira	Marcelo Rebelo de Sousa	Maria de Belém	Marisa Matias	Paulo de Morais	Vitorino Silva

© INE, I.P., Portugal, 2016. Informação disponível até 30 de setembro de 2016. Information available till 30th September, 2016.

Fonte: Secretaria-Geral do Ministério da Administração Interna - Administração Eleitoral.

Source: General Secretariat of the Ministry of Internal Administration - Electoral Administration.

Nota: Os resultados apresentados referem-se ao escrutínio provisório das eleições para a Presidência da República realizadas a 24 de janeiro de 2016. Os valores para Portugal incluem a participação eleitoral de população portuguesa residente no estrangeiro.

Note: Results presented here are referred to provisional ballot of the elections for the Presidency of Republic that took place on January 24, 2016. The values presented for Portugal include the electoral participation of the Portuguese resident population in foreign countries.

IV.3.3 - Resultados e participação na eleição para a Assembleia da República por município, segundo os partidos políticos, 2015

IV.3.3 - Results and participation in the election to National Parliament by municipality, according to political parties, 2015

	População inscrita	Abstenção	Votos											Outros partidos / coligações
			Total	Em branco	Nulos	Partidos / coligações								
						B.E	CDS-PP	PAN	PCP-PEV	PPD/PSD	PPD/PSD. CDS-PP	PS		
Portugal Rc	9 682 553	4 273 748	5 408 805	112 851	89 544	550 892	7 536	75 140	445 980	81 054	1 993 921	1 747 685	304 202	
Continente	8 956 334	3 794 790	5 161 544	108 601	81 293	529 206	//	71 731	438 167	//	1 981 459	1 677 991	273 096	
R. A. Madeira	255 821	130 717	125 104	1 018	3 597	13 342	7 536	2 206	4 468	47 228	//	26 152	19 557	
Calheta	12 270	6 454	5 816	63	195	359	636	53	90	3 352	//	539	529	
Câmara de Lobos	32 091	17 309	14 782	81	424	1 164	1 043	297	539	7 007	//	2 105	2 122	
Funchal	106 059	52 880	53 179	428	1 509	6 798	3 011	1 131	2 588	17 522	//	12 599	7 593	
Machico	20 796	10 916	9 880	72	229	934	374	106	201	3 268	//	3 510	1 186	
Ponta do Sol	9 743	5 572	4 171	43	114	339	299	46	65	2 223	//	609	433	
Porto Moniz	3 228	1 593	1 635	19	44	75	61	12	13	799	//	517	95	
Ribeira Brava	13 977	7 464	6 513	54	245	528	457	92	170	3 140	//	892	935	
Santa Cruz	37 817	17 979	19 838	164	565	2 396	647	350	616	5 855	//	3 494	5 751	
Santana	8 169	4 154	4 015	37	117	313	679	46	91	1 710	//	581	441	
São Vicente	6 208	3 479	2 729	19	74	209	235	42	37	1 370	//	494	249	
Porto Santo	5 463	2 917	2 546	38	81	227	94	31	58	982	//	812	223	

	Electors	Abstention	Votes											Other political parties / coalitions
			Total	Blank	Invalid	Political parties / coalitions								
						B.E	CDS-PP	PAN	PCP-PEV	PPD/PSD	PPD/PSD. CDS-PP	PS		

© INE, I.P., Portugal, 2016. Informação disponível até 30 de setembro de 2016. Information available till 30th September, 2016.

Fonte: Secretaria-Geral do Ministério da Administração Interna - Administração Eleitoral.

Source: General Secretariat of the Ministry of Internal Administration - Electoral Administration.

Nota: Os resultados apresentados referem-se ao escrutínio provisório das eleições para a Assembleia da República realizadas a 4 de outubro de 2015. Os valores para Portugal incluem a participação eleitoral de população portuguesa residente no estrangeiro.

Note: Results presented here are referred to provisional ballot of the National Parliament elections that took place on October 4, 2015. The values presented for Portugal include the electoral participation of the Portuguese resident population in foreign countries.

IV.3.4 - Participação na eleição para as Câmaras Municipais por município, 2013

IV.3.4 - Participation in the election to Municipal Councils by municipality, 2013

Unidade: N.º

Unit: No.

	População inscrita	Abstenção	Votos				Mandatos
			Total	Válidos	Em branco	Nulos	
Portugal	9 501 103	4 503 098	4 998 005	4 657 329	193 471	147 205	2 086
Continente	9 016 588	4 276 426	4 740 162	4 410 729	188 753	140 680	1 904
R. A. Madeira	258 241	122 619	135 622	129 074	1 678	4 870	71
Calheta	12 550	5 905	6 645	6 375	55	215	7
Câmara de Lobos	32 457	16 942	15 515	14 572	234	709	7
Funchal	106 637	52 829	53 808	50 884	731	2 193	11
Machico	21 036	9 280	11 756	11 219	169	368	7
Ponta do Sol	9 793	4 837	4 956	4 790	40	126	5
Porto Moniz	3 453	1 280	2 173	2 125	15	33	5
Ribeira Brava	14 132	7 216	6 916	6 525	73	318	7
Santa Cruz	37 490	15 936	21 554	20 670	251	633	7
Santana	8 516	3 479	5 037	4 861	46	130	5
São Vicente	6 470	2 791	3 679	3 590	26	63	5
Porto Santo	5 707	2 124	3 583	3 463	38	82	5
	Electors	Abstention	Votes				Mandates
			Total	Valid	Blank	Invalid	

© INE, I.P., Portugal, 2016. Informação disponível até 30 de setembro de 2016. Information available till 30th September, 2016.

Fonte: Secretaria-Geral do Ministério da Administração Interna - Administração Eleitoral.

Source: General Secretariat of the Ministry of Internal Administration - Electoral Administration.

Nota: Os resultados apresentados referem-se ao escrutínio provisório das eleições autárquicas realizadas a 29 de setembro de 2013.

Note: Results presented here are referred to provisional ballot of the local government elections that took place on September 29, 2013.

IV.3.5 - Resultados na eleição para as Câmaras Municipais por município, segundo os partidos políticos, 2013 (continua)

IV.3.5 - Results in the election to Municipal Councils by municipality, according to political parties, 2013 (to be continued)

Unidade: N.º

Unit: No.

	B.E.				CDS-PP				GRUPOS CIDADÃOS			
	Votos	Mandatos	Presidências de Câmaras Municipais	Majorias absolutas	Votos	Mandatos	Presidências de Câmaras Municipais	Majorias absolutas	Votos	Mandatos	Presidências de Câmaras Municipais	Majorias absolutas
Portugal	120 982	8	0	0	152 073	47	5	5	344 531	112	13	8
Continente	118 396	8	0	0	131 189	36	3	3	326 103	101	10	6
R. A. Madeira	516	0	0	0	17 679	8	1	1	16 738	9	2	2
Calheta	//	//	//	//	1 727	2	0	0	//	//	//	//
Câmara de Lobos	//	//	//	//	2 548	1	0	0	//	//	//	//
Funchal	//	//	//	//	7 828	1	0	0	//	//	//	//
Machico	141	0	0	0	829	0	0	0	//	//	//	//
Ponta do Sol	89	0	0	0	404	0	0	0	341	0	0	0
Porto Moniz	//	//	//	//	29	0	0	0	//	//	//	//
Ribeira Brava	185	0	0	0	1 381	1	0	0	//	//	//	//
Santa Cruz	//	//	//	//	//	//	//	//	13 886	5	1	1
Santana	60	0	0	0	2 605	3	1	1	//	//	//	//
São Vicente	41	0	0	0	//	//	//	//	2 380	4	1	1
Porto Santo	//	//	//	//	328	0	0	0	131	0	0	0

	B.E.				CDS-PP				CITIZEN GROUPS			
	Votes	Mandates	Presidency of Municipal Councils	Absolute majority	Votes	Mandates	Presidency of Municipal Councils	Absolute majority	Votes	Mandates	Presidency of Municipal Councils	Absolute majority

© INE, I.P., Portugal, 2016. Informação disponível até 30 de setembro de 2016. Information available till 30th September, 2016.

Fonte: Secretaria-Geral do Ministério da Administração Interna - Administração Eleitoral.

Source: General Secretariat of the Ministry of Internal Administration - Electoral Administration.

Nota: Os resultados apresentados referem-se ao escrutínio provisório das eleições autárquicas realizadas a 29 de setembro de 2013.

Note: Results presented here are referred to provisional ballot of the local government elections that took place on September 29, 2013.

IV.3.5 - Resultados na eleição para as Câmaras Municipais por município, segundo os partidos políticos, 2013 (continuação)

IV.3.5 - Results in the election to Municipal Councils by municipality, according to political parties, 2013 (continued)

Unidade: N.º

Unit: No.

	PCP-PEV				PPD/PSD				PPD/PSD.CDS-PP			
	Votos	Mandatos	Presidências de Câmaras Municipais	Majorias absolutas	Votos	Mandatos	Presidências de Câmaras Municipais	Majorias absolutas	Votos	Mandatos	Presidências de Câmaras Municipais	Majorias absolutas
Portugal	552 690	213	34	29	834 455	531	86	76	379 110	154	16	15
Continente	543 456	212	34	29	749 099	465	78	68	371 300	150	16	15
R. A. Madeira	7 243	1	0	0	47 207	33	4	4	//	//	//	//
Calheta	223	0	0	0	3 890	5	1	1	//	//	//	//
Câmara de Lobos	878	0	0	0	6 186	4	1	1	//	//	//	//
Funchal	4 504	1	0	0	17 450	4	0	0	//	//	//	//
Machico	168	0	0	0	3 926	3	0	0	//	//	//	//
Ponta do Sol	54	0	0	0	2 774	4	1	1	//	//	//	//
Porto Moniz	18	0	0	0	1 011	2	0	0	//	//	//	//
Ribeira Brava	241	0	0	0	2 878	4	1	1	//	//	//	//
Santa Cruz	999	0	0	0	4 979	2	0	0	//	//	//	//
Santana	72	0	0	0	1 667	2	0	0	//	//	//	//
São Vicente	33	0	0	0	1 136	1	0	0	//	//	//	//
Porto Santo	53	0	0	0	1 310	2	0	0	//	//	//	//

	PCP-PEV				PPD/PSD				PPD/PSD.CDS-PP			
	Votes	Mandates	Presidency of Municipal Councils	Absolute majority	Votes	Mandates	Presidency of Municipal Councils	Absolute majority	Votes	Mandates	Presidency of Municipal Councils	Absolute majority

© INE, I.P., Portugal, 2016. Informação disponível até 30 de setembro de 2016. Information available till 30th September, 2016.

Fonte: Secretaria-Geral do Ministério da Administração Interna - Administração Eleitoral.

Source: General Secretariat of the Ministry of Internal Administration - Electoral Administration.

Nota: Os resultados apresentados referem-se ao escrutínio provisório das eleições autárquicas realizadas a 29 de setembro de 2013.

Note: Results presented here are referred to provisional ballot of the local government elections that took place on September 29, 2013.

IV.3.5 - Resultados na eleição para as Câmaras Municipais por município, segundo os partidos políticos, 2013 (continuação)

IV.3.5 - Results in the election to Municipal Councils by municipality, according to political parties, 2013 (continued)

Unidade: N.º

Unit: No.

	PS				Outros partidos / coligações			
	Votos	Mandatos	Presidências de Câmaras Municipais	Majorias absolutas	Votos	Mandatos	Presidências de Câmaras Municipais	Majorias absolutas
Portugal	1 812 029	923	149	120	461 459	98	5	3
Continente	1 743 087	847	133	104	428 099	85	4	3
R. A. Madeira	11 636	13	3	3	28 055	7	1	0
Calheta	535	0	0	0	//	//	//	//
Câmara de Lobos	//	//	//	//	4 960	2	0	0
Funchal	//	//	//	//	21 102	5	1	0
Machico	5 631	4	1	1	524	0	0	0
Ponta do Sol	1 020	1	0	0	108	0	0	0
Porto Moniz	1 067	3	1	1	//	//	//	//
Ribeira Brava	1 507	2	0	0	333	0	0	0
Santa Cruz	//	//	//	//	806	0	0	0
Santana	392	0	0	0	65	0	0	0
São Vicente	//	//	//	//	//	//	//	//
Porto Santo	1 484	3	1	1	157	0	0	0

	PS				Other political parties / Coalitions			
	Votes	Mandates	Presidency of Municipal Councils	Absolute majority	Votes	Mandates	Presidency of Municipal Councils	Absolute majority

© INE, I.P., Portugal, 2016. Informação disponível até 30 de setembro de 2016. Information available till 30th September, 2016.

Fonte: Secretaria-Geral do Ministério da Administração Interna - Administração Eleitoral.

Source: General Secretariat of the Ministry of Internal Administration - Electoral Administration.

Nota: Os resultados apresentados referem-se ao escrutínio provisório das eleições autárquicas realizadas a 29 de setembro de 2013.

Note: Results presented here are referred to provisional ballot of the local government elections that took place on September 29, 2013.

IV.3.6 - Participação na eleição para as Assembleias Municipais por município, 2013

IV.3.6 - Participation in the election to Municipal Assemblies by municipality, 2013

Unidade: N.º

Unit: No.

	População inscrita	Abstenção	Votos				Mandatos
			Total	Válidos	Em branco	Nulos	
Portugal	9 501 103	4 502 594	4 998 509	4 629 952	215 489	153 068	6 487
Continente	9 016 588	4 275 938	4 740 650	4 384 395	210 051	146 204	5 941
R. A. Madeira	258 241	122 594	135 647	128 719	1 784	5 144	213
Calheta	12 550	5 905	6 645	6 328	70	247	21
Câmara de Lobos	32 457	16 942	15 515	14 511	250	754	21
Funchal	106 637	52 806	53 831	50 744	763	2 324	33
Machico	21 036	9 281	11 755	11 176	182	397	21
Ponta do Sol	9 793	4 839	4 954	4 775	37	142	15
Porto Moniz	3 453	1 280	2 173	2 125	18	30	15
Ribeira Brava	14 132	7 216	6 916	6 494	119	303	21
Santa Cruz	37 490	15 936	21 554	20 681	213	660	21
Santana	8 516	3 477	5 039	4 864	48	127	15
São Vicente	6 470	2 788	3 682	3 584	25	73	15
Porto Santo	5 707	2 124	3 583	3 437	59	87	15
	Electors	Abstention	Votes				Mandates
			Total	Valid	Blank	Invalid	

© INE, I.P., Portugal, 2016. Informação disponível até 30 de setembro de 2016. Information available till 30th September, 2016.

Fonte: Secretaria-Geral do Ministério da Administração Interna - Administração Eleitoral.

Source: General Secretariat of the Ministry of Internal Administration - Electoral Administration.

Nota: Os resultados apresentados referem-se ao escrutínio provisório das eleições autárquicas realizadas a 29 de setembro de 2013.

Note: Results presented here are referred to provisional ballot of the local government elections that took place on September 29, 2013.

IV.3.7 - Resultados na eleição para as Assembleias Municipais por município, segundo os partidos políticos, 2013 (continua)

IV.3.7 - Results in the election to Municipal Assemblies by municipality, according to political parties, 2013 (to be continued)

Unidade: N.º

Unit: No.

	B.E		CDS-PP		GRUPOS CIDADÃOS		PCP-PEV	
	Votos	Mandatos	Votos	Mandatos	Votos	Mandatos	Votos	Mandatos
Portugal	157 686	100	159 921	224	325 724	352	599 029	747
Continente	154 130	98	138 241	183	307 102	318	587 679	736
R. A. Madeira	663	0	18 628	33	16 925	26	7 865	5
Calheta	//	//	1 906	6	//	//	236	0
Câmara de Lobos	//	//	2 601	4	//	//	918	1
Funchal	//	//	8 448	5	//	//	5 060	3
Machico	194	0	897	1	//	//	224	0
Ponta do Sol	126	0	535	2	459	1	66	0
Porto Moniz	//	//	56	0	//	//	18	0
Ribeira Brava	223	0	1 349	5	//	//	236	0
Santa Cruz	//	//	//	//	14 112	15	922	1
Santana	72	0	2 357	8	//	//	88	0
São Vicente	48	0	//	//	2 354	10	38	0
Porto Santo	//	//	479	2	//	//	59	0
	B.E		CDS-PP		CITIZEN GROUPS		PCP-PEV	
	Votes	Mandates	Votes	Mandates	Votes	Mandates	Votes	Mandates

© INE, I.P., Portugal, 2016. Informação disponível até 30 de setembro de 2016. Information available till 30th September, 2016.

Fonte: Secretaria-Geral do Ministério da Administração Interna - Administração Eleitoral.

Source: General Secretariat of the Ministry of Internal Administration - Electoral Administration.

Nota: Os resultados apresentados referem-se ao escrutínio provisório das eleições autárquicas realizadas a 29 de setembro de 2013.

Note: Results presented here are referred to provisional ballot of the local government elections that took place on September 29, 2013.

IV.3.7 - Resultados na eleição para as Assembleias Municipais por município, segundo os partidos políticos, 2013 (continuação)

IV.3.7 - Results in the election to Municipal Assemblies by municipality, according to political parties, 2013 (continued)

Unidade: N.º Unit: No.

	PPD/PSD		PPD/PSD.CDS-PP		PS		Outros partidos / coligações	
	Votos	Mandatos	Votos	Mandatos	Votos	Mandatos	Votos	Mandatos
Portugal	813 835	1 588	376 056	493	1 746 819	2 659	450 882	324
Continente	732 325	1 394	368 376	479	1 678 845	2 449	417 697	284
R. A. Madeira	44 846	88	//	//	11 850	38	27 942	23
Calheta	3 599	13	//	//	587	2	//	//
Câmara de Lobos	6 066	9	//	//	//	//	4 926	7
Funchal	16 387	11	//	//	//	//	20 849	14
Machico	3 609	8	//	//	5 630	12	622	0
Ponta do Sol	2 362	8	//	//	1 106	4	121	0
Porto Moniz	938	7	//	//	1 113	8	//	//
Ribeira Brava	2 884	10	//	//	1 448	5	354	1
Santa Cruz	4 900	5	//	//	//	//	747	0
Santana	1 723	6	//	//	539	1	85	0
São Vicente	1 144	5	//	//	//	//	//	//
Porto Santo	1 234	6	//	//	1 427	6	238	1
	PPD/PSD		PPD/PSD.CDS-PP		PS		Other political parties/Coalitions	
	Votes	Mandates	Votes	Mandates	Votes	Mandates	Votes	Mandates

© INE, I.P., Portugal, 2016. Informação disponível até 30 de setembro de 2016. Information available till 30th September, 2016.

Fonte: Secretaria-Geral do Ministério da Administração Interna - Administração Eleitoral.

Source: General Secretariat of the Ministry of Internal Administration - Electoral Administration.

Nota: Os resultados apresentados referem-se ao escrutínio provisório das eleições autárquicas realizadas a 29 de setembro de 2013.

Note: Results presented here are referred to provisional ballot of the local government elections that took place on September 29, 2013.

IV.3.8 - Participação na eleição para as Assembleias de Freguesias por município, 2013

IV.3.8 - Participation in the election to Parish Assemblies by municipality, 2013

Unidade: N.º

Unit: No.

	População inscrita	Abstenção	Votos				Mandatos
			Total	Válidos	Em branco	Nulos	
Portugal	9 500 202	4 502 704	4 997 498	4 647 249	194 978	155 271	27 167
Continente	9 016 438	4 275 640	4 740 798	4 402 489	190 034	148 275	25 399
R. A. Madeira	258 241	122 623	135 618	128 893	1 676	5 049	544
Calheta	12 550	5 905	6 645	6 357	64	224	66
Câmara de Lobos	32 457	16 942	15 515	14 589	205	721	53
Funchal	106 637	52 829	53 808	50 672	764	2 372	138
Machico	21 036	9 283	11 753	11 283	154	316	49
Ponta do Sol	9 793	4 837	4 956	4 771	33	152	25
Porto Moniz	3 453	1 280	2 173	2 112	21	40	30
Ribeira Brava	14 132	7 216	6 916	6 513	91	312	40
Santa Cruz	37 490	15 936	21 554	20 692	237	625	55
Santana	8 516	3 478	5 038	4 862	42	134	48
São Vicente	6 470	2 793	3 677	3 578	25	74	27
Porto Santo	5 707	2 124	3 583	3 464	40	79	13

	Electors	Abstention	Votes				Mandates
			Total	Valid	Blank	Invalid	

© INE, I.P., Portugal, 2016. Informação disponível até 30 de setembro de 2016. Information available till 30th September, 2016.

Fonte: Secretaria-Geral do Ministério da Administração Interna - Administração Eleitoral.

Source: General Secretariat of the Ministry of Internal Administration - Electoral Administration.

Nota: Os resultados apresentados referem-se ao escrutínio provisório das eleições autárquicas realizadas a 29 de setembro de 2013. Nas freguesias com 150 ou menos inscritos no Recenseamento Eleitoral, a assembleia de freguesia é substituída pelo plenário dos cidadãos eleitores. Por esta razão, a população inscrita para as assembleias de freguesia pode diferir da população inscrita para as câmaras municipais e para as assembleias municipais.

Note: Results presented here are referred to provisional ballot of the local government elections that took place on September 29, 2013. In parishes with 150 or less electors registered in the Voter Registration, the parish assembly is replaced by meetings of the electors. For this reason, the number of electors for parish assemblies may differ from the number of electors for municipal councils and municipal assemblies.

IV.3.9 - Resultados na eleição para as Assembleias de Freguesias por município, segundo os partidos políticos, 2013 (continua)

IV.3.9 - Results in the election to Parish Assemblies by municipality, according to political parties, 2013 (to be continued)

Unidade: N.º Unit: No.

	B.E			CDS-PP			GRUPOS CIDADÃOS			PCP-PEV		
	Votos	Mandatos	Presidências de Juntas de Freguesias	Votos	Mandatos	Presidências de Juntas de Freguesias	Votos	Mandatos	Presidências de Juntas de Freguesias	Votos	Mandatos	Presidências de Juntas de Freguesias
Portugal	115 191	138	0	139 304	725	50	478 273	2 978	342	596 324	1 973	170
Continente	113 847	138	0	118 668	620	44	459 621	2 892	331	586 575	1 958	170
R. A. Madeira	482	0	0	17 899	84	4	16 408	60	8	7 725	12	0
Calheta	//	//	//	2 029	21	2	//	//	//	244	0	0
Câmara de Lobos	//	//	//	2 677	8	0	//	//	//	888	2	0
Funchal	//	//	//	7 608	19	0	661	3	0	4 970	10	0
Machico	135	0	0	942	2	0	97	0	0	149	0	0
Ponta do Sol	84	0	0	596	3	0	369	1	0	60	0	0
Porto Moniz	//	//	//	42	0	0	//	//	//	16	0	0
Ribeira Brava	176	0	0	1 352	8	0	//	//	//	254	0	0
Santa Cruz	//	//	//	//	//	//	13 068	39	5	966	0	0
Santana	47	0	0	2 303	22	2	//	//	//	92	0	0
São Vicente	40	0	0	//	//	//	2 213	17	3	46	0	0
Porto Santo	//	//	//	350	1	0	//	//	//	40	0	0

	BE			CDS-PP			CITIZEN GROUPS			PCP-PEV		
	Votes	Mandates	Presidency of Parish Councils	Votes	Mandates	Presidency of Parish Councils	Votes	Mandates	Presidency of Parish Councils	Votes	Mandates	Presidency of Parish Councils

© INE, I.P., Portugal, 2016. Informação disponível até 30 de setembro de 2016. Information available till 30th September, 2016.

Fonte: Secretaria-Geral do Ministério da Administração Interna - Administração Eleitoral.

Source: General Secretariat of the Ministry of Internal Administration - Electoral Administration.

Nota: Os resultados apresentados referem-se ao escrutínio provisório das eleições autárquicas realizadas a 29 de setembro de 2013.

Note: Results presented here are referred to provisional ballot of the local government elections that took place on September 29, 2013.

IV.3.9 - Resultados na eleição para as Assembleias de Freguesias por município, segundo os partidos políticos, 2013 (continuação)

IV.3.9 - Results in the election to Parish Assemblies by municipality, according to political parties, 2013 (continued)

Unidade: N.º

Unit: No.

	PPD/PSD			PPD/PSD.CDS-PP			PS			Outros partidos / coligações		
	Votos	Mandatos	Presidências de Juntas de Freguesias	Votos	Mandatos	Presidências de Juntas de Freguesias	Votos	Mandatos	Presidências de Juntas de Freguesias	Votos	Mandatos	Presidências de Juntas de Freguesias
Portugal	815 086	6 927	912	363 145	2 096	222	1 733 687	10 838	1 282	406 239	1 492	107
Continente	724 420	6 248	832	358 499	2 053	220	1 665 131	10 130	1 189	375 728	1 360	95
R. A. Madeira	49 456	247	32	//	//	//	11 504	72	5	25 419	69	5
Calheta	3 756	42	6	//	//	//	328	3	0	//	//	//
Câmara de Lobos	6 226	28	5	//	//	//	//	//	//	4 798	15	0
Funchal	18 466	53	5	//	//	//	//	//	//	18 967	53	5
Machico	3 898	19	2	//	//	//	5 554	28	3	508	0	0
Ponta do Sol	2 247	13	3	//	//	//	1 291	7	0	124	1	0
Porto Moniz	864	14	2	//	//	//	1 190	16	2	//	//	//
Ribeira Brava	3 076	23	4	//	//	//	1 343	9	0	312	0	0
Santa Cruz	6 145	16	0	//	//	//	//	//	//	513	0	0
Santana	1 761	22	4	//	//	//	596	4	0	63	0	0
São Vicente	1 279	10	0	//	//	//	//	//	//	//	//	//
Porto Santo	1 738	7	1	//	//	//	1 202	5	0	134	0	0
	PPD/PSD			PPD/PSD.CDS-PP			PS			Other political parties / Coalitions		
	Votes	Mandates	Presidency of Parish Councils	Votes	Mandates	Presidency of Parish Councils	Votes	Mandates	Presidency of Parish Councils	Votes	Mandates	Presidency of Parish Councils

© INE, I.P., Portugal, 2016. Informação disponível até 30 de setembro de 2016. Information available till 30th September, 2016.

Fonte: Secretaria-Geral do Ministério da Administração Interna - Administração Eleitoral.

Source: General Secretariat of the Ministry of Internal Administration - Electoral Administration.

Nota: Os resultados apresentados referem-se ao escrutínio provisório das eleições autárquicas realizadas a 29 de setembro de 2013.

Note: Results presented here are referred to provisional ballot of the local government elections that took place on September 29, 2013.

IV.3.10 - Resultados e participação na eleição para o Parlamento Europeu por município, segundo os partidos políticos, 2014

IV.3.10 - Results and participation in the election to European Parliament by municipality, according to political parties, 2014

Unidade: N.º

Unit: No.

	População inscrita	Abstenção	Votos									
			Total	Válidos	Em branco	Nulos	Partidos / Coligações					
							B.E.	PAN	PCP-PEV	PPD/PSD. CDS-PP	PS	Outros partidos / coligações
Portugal	9 702 657	6 419 047	3 283 610	3 038 153	144 951	100 506	149 628	56 363	416 446	909 932	1 033 158	472 626
Continente	8 972 867	5 826 512	3 146 355	2 912 422	140 219	93 714	144 568	52 756	410 168	867 247	993 778	443 905
R. A. Madeira	257 919	170 579	87 340	79 830	1 710	5 800	3 216	2 915	4 199	27 079	19 713	22 708
Calheta	12 489	8 111	4 378	4 059	68	251	78	69	88	2 521	497	806
Câmara de Lobos	32 428	21 695	10 733	9 854	175	704	305	290	482	4 199	1 679	2 899
Funchal	106 514	68 887	37 627	34 352	714	2 561	1 726	1 468	2 422	9 818	8 932	9 986
Machico	21 007	14 934	6 073	5 617	109	347	165	129	177	1 471	2 373	1 302
Ponta do Sol	9 801	7 160	2 641	2 439	40	162	57	52	63	1 218	471	578
Porto Moniz	3 386	1 999	1 387	1 290	30	67	10	21	20	564	509	166
Ribeira Brava	14 140	9 381	4 759	4 352	88	319	133	127	142	2 033	852	1 065
Santa Cruz	37 690	24 388	13 302	11 925	344	1 033	587	638	653	2 830	2 711	4 506
Santana	8 392	5 538	2 854	2 641	53	160	64	64	86	1 205	546	676
São Vicente	6 392	4 405	1 987	1 834	46	107	45	35	30	786	524	414
Porto Santo	5 680	4 081	1 599	1 467	43	89	46	22	36	434	619	310

	Electors	Abstention	Votes									
			Total	Valid	Blank	Invalid	Political parties / Coalitions					
							B.E.	PAN	PCP-PEV	PPD/PSD. CDS-PP	PS	Other political parties / coalitions

© INE, I.P., Portugal, 2016. Informação disponível até 30 de setembro de 2016. Information available till 30th September, 2016.

Fonte: Secretaria-Geral do Ministério da Administração Interna - Administração Eleitoral.

Source: General Secretariat of the Ministry of Internal Administration - Electoral Administration.

Nota: Os resultados apresentados referem-se ao escrutínio provisório das eleições para o Parlamento Europeu realizadas a 25 de maio de 2014. Os valores para Portugal incluem a participação eleitoral de população portuguesa residente no estrangeiro.

Note: Results presented here are referred to provisional ballot of the European Parliament elections that took place on May 25, 2014. The values presented for Portugal include the electoral participation of the Portuguese resident population in foreign countries.

CONCEITOS E NOMENCLATURAS

CONCEPTS AND
NOMENCLATURES



Conceitos Concepts

Nomenclaturas Nomenclatures

CONCEITOS

ALGUNS CONCEITOS UTILIZADOS

Capítulo I - O TERRITÓRIO

Subcapítulo 1 - Território

Aeroporto

Qualquer área disponível para a aterragem e descolagem de operações comerciais de transporte aéreo.

Albufeira

Volume retido pela barragem (conteúdo), terreno que circunda o mesmo volume (continente), ou ambos, devendo o sentido, em cada caso, ser deduzido do contexto.

Altitude

Altura em relação ao nível médio das águas do mar.

Área inundada pela albufeira

Zona submergida pela coluna de água associada ao nível do plano de água de uma albufeira, em determinado momento (adaptado da definição de área interníveis do Decreto-Lei n.º 107/2009, de 15 de maio) ou zona alagada pelo golfo da albufeira ao nível do nível de pleno armazenamento.

Área protegida

Área terrestre, área aquática interior ou área marinha na qual a biodiversidade ou outras ocorrências naturais apresentam uma relevância especial decorrente da sua raridade, valor científico, ecológico, social ou cénico e que exigem medidas específicas de conservação e gestão no sentido de promover a gestão racional dos recursos naturais e a valorização do património natural e cultural, pela regulamentação das intervenções artificiais suscetíveis de as degradar.

Carta administrativa oficial de Portugal

Carta geográfica que regista a delimitação e a demarcação das circunscrições administrativas do País (distritos, municípios e freguesias).

Cidade

Aglomerado populacional contínuo, com um número de eleitores superior a 8 000, possuindo pelo menos, metade dos seguintes equipamentos coletivos: instalações hospitalares com serviço de permanência; farmácias; corporação de bombeiros; casa de espetáculos e centro cultural; museu e biblioteca; instalações de hotelaria; estabelecimentos de ensino preparatório e secundário; estabelecimentos de ensino pré-primário e infantários; transportes públicos, urbanos e suburbanos; parques ou jardins públicos. Importantes razões de natureza histórica, cultural e arquitetónica poderão justificar uma ponderação diferente dos requisitos enumerados.

Cidade estatística

Unidade territorial que corresponde ao ajustamento do perímetro urbano, consagrado nos instrumentos jurídicos de ocupação de solos para a povoação com categoria de cidade, ao perímetro das subsecções estatísticas utilizadas pelo INE na Base Geográfica de Referenciação da Informação (BGRI) e que a integram. Em alguns casos a cidade estatística definiu-se pelo recurso a critérios complementares: nos casos em que o perímetro urbano não estava definido recorreu-se ao conjunto das classes de espaço: áreas urbanas ou urbanizadas, áreas urbanizáveis e espaços verdes, cuja proximidade e relação social, lúdica e paisagística com os espaços urbanos, assim o justificava; nos casos em que não foi possível utilizar as classes de espaço, partiu-se da delimitação do lugar, cuja designação nos Censos coincidia com o das cidades, e alterou-se a

delimitação em função da análise da dinâmica do território em conjunto com a Câmara Municipal; nos casos em que nenhuma destas opções mereceu a aprovação da Câmara Municipal, convencionou-se uma linha imaginária do perímetro como limite da cidade.

Concelho (Município)

Circunscrição administrativa, que se subdivide em freguesias.

Convenção das Zonas Húmidas com interesse internacional para as aves aquáticas (Convenção de Ramsar)

A Convenção sobre Zonas Húmidas constitui um Tratado intergovernamental adotado em 2 de fevereiro de 1971 na Cidade Iraniana de Ramsar. Por esse motivo, esta Convenção é geralmente conhecida como "Convenção de Ramsar" e representa o primeiro dos Tratados globais sobre conservação.

Estação meteorológica

Instalação onde se desenvolvem estudos científicos e se observam os fenómenos atmosféricos tendo em vista a realização da previsão do estado do tempo. A informação recolhida por estações e satélites meteorológicos é coligida por computadores em serviços centrais e, a partir da sua leitura atualizada, e com a aplicação de modelos matemáticos produzem-se com regularidade previsões e mapas do tempo.

Freguesia

Circunscrição administrativa em que se subdivide o Concelho.

Infraestrutura aeroportuária

Superfície terrestre ou aquática (incluindo quaisquer edifícios, instalações e equipamentos) destinada a ser utilizada, na totalidade ou em parte, para a chegada, partida e movimento de aeronaves no solo.

Isolado

Unidade Estatística - família, indivíduo, edifício, alojamento ou empresa - que geograficamente não pertence à área de qualquer lugar.

Latitude

Coordenada geográfica definida na esfera, no elipsoide de referência ou na superfície terrestre, que é o ângulo entre o plano do equador e a normal à superfície de referência (a vertical do lugar, no caso de ser definida na superfície da Terra).

Longitude

Coordenada geográfica definida na esfera, no elipsoide de referência à superfície da Terra, que é o ângulo diedro entre o plano do meridiano do lugar e o plano de um meridiano tomado como referência, o meridiano de Greenwich.

Lugar

Aglomerado populacional com dez ou mais alojamentos destinados à habitação de pessoas e com uma designação própria, independentemente de pertencer a uma ou mais freguesias.

Lugar urbano

Lugar com população igual ou superior a 2000 habitantes.

Monumento natural

Ocorrência natural contendo um ou mais aspetos que, pela sua singularidade, raridade ou representatividade em termos ecológicos, estéticos, científicos e culturais, exigem a conservação e a manutenção da respetiva integridade.

Nível de pleno armazenamento

Cota máxima a que pode realizar-se o armazenamento de água na albufeira, definida em sede do projeto da respetiva barragem (Decreto-Lei n.º 107/2009, de 15 de maio).

Noites tropicais

Consideram-se noites tropicais quando a temperatura mínima do ar é igual ou superior a 20 °C.

Normais climatológicas

Valor médio correspondente a uma sequência de valores climáticos seriados por ano e que se admite ser representativo do valor climático predominante para o local em análise. Nota: Para que os dados climáticos sejam compatíveis e comparáveis mundialmente, a Organização Meteorológica Mundial (OMM) definiu, em

1872, períodos de 30 anos como padrão para o cálculo das médias dos dados meteorológicos, tendo-se estabelecido que o primeiro período seria de 1 de Janeiro de 1901 a 31 de Dezembro de 1930, o segundo período de 1 de Janeiro de 1931 a 31 de Dezembro de 1960, e assim sucessivamente. A OMM publica as normais climatológicas apenas para os períodos de referência (31-60, 61-90, ...); os serviços meteorológicos de alguns países, incluindo o Instituto de Meteorologia em Portugal efetuam os cálculos para períodos decenais.

Onda de calor

Número de dias, em intervalos de pelo menos 6 dias consecutivos, cuja temperatura máxima é superior em 5°C ao valor médio diário no período de referência.

Onda de frio

Número de dias, em intervalos de pelo menos 6 dias consecutivos, cuja temperatura mínima diária é inferior em 5°C ao valor médio diário no período de referência.

Ordenamento do território

Resultado da implementação espacial coordenada das políticas económica, social, cultural e ecológica da sociedade. É simultaneamente uma disciplina científica, uma técnica administrativa e uma política que se desenvolve numa perspetiva interdisciplinar e integrada tendente ao desenvolvimento equilibrado das regiões e à organização física do espaço segundo uma estratégia de conjunto. Deve articular múltiplos poderes de decisão, individuais e institucionais e dentro destes, garantir a articulação e coordenação horizontal e vertical dos vários setores e níveis da administração com competências no território. Deve também, ter em atenção a especificidade dos territórios, a diversidade das suas condições socioeconómicas, ambientais, dos seus mercados conciliando todos os fatores intervenientes da forma mais racional e harmoniosa possível.

Paisagem protegida

Área que contém paisagens de grande valor estético, ecológico ou cultural e que resultam da interação harmoniosa do ser humano e da natureza.

Parque nacional

Área que contém maioritariamente amostras representativas de regiões naturais características, paisagens naturais e humanizadas, elementos de biodiversidade e geossítios, com valor científico, ecológico ou educativo.

Parque natural

Área que contém predominantemente ecossistemas naturais ou seminaturais, nos quais a preservação da biodiversidade a longo prazo possa depender de atividade humana, assegurando um fluxo sustentável de produtos naturais e de serviços.

Passageiro

Toda a pessoa que é transportada por avião à exceção de crianças com idade inferior a 2 anos não ocupando um lugar sentado e os membros da tripulação.

Pista de aterragem

Área delimitada numa infraestrutura aeroportuária terrestre, preparada para aterragem e descolagem de aeronaves.

Plano diretor municipal

Plano municipal de ordenamento do território, que abrange todo o território municipal e que, com base na estratégia de desenvolvimento local, estabelece a estrutura espacial, a classificação básica do solo, bem como parâmetros de ocupação, considerando a implantação dos equipamentos sociais e desenvolve a qualificação dos solos urbano e rural.

Plano especial de ordenamento do território (PEOT)

O PEOT é um instrumento de natureza regulamentar elaborado pela administração central. Constitui um meio supletivo de intervenção do Governo, tendo em vista a prossecução de objetivos de interesse nacional com repercussão espacial, estabelecendo regimes de salvaguarda de recursos e valores naturais e assegurando a permanência dos sistemas indispensáveis à utilização sustentável do território. PEOT é o plano de ordenamento de áreas protegidas, o plano de ordenamento de albufeiras de águas públicas bem como de ordenamento da orla costeira. O PEOT visa a salvaguarda de objetivos de interesse nacional com incidência territorial delimitada bem como a tutela de princípios fundamentais consagrados no programa nacional da política de ordenamento do território não asseguradas por plano municipal de ordenamento do território eficaz.

Plano municipal de ordenamento do território (PMOT)

Instrumento de planeamento territorial, de natureza regulamentar, aprovados pelos municípios, que estabelecem o regime de uso do solo, definindo modelos de evolução da ocupação humana e da organização de redes e sistemas urbanos e, na escala adequada, parâmetros de aproveitamento do solo. Os planos municipais de ordenamento do território compreendem os planos diretores municipais, os planos de urbanização e os planos de pormenor.

Plano de ordenamento da orla costeira (POOC)

Planos sectoriais que definem os condicionamentos, vocações e usos dominantes e a localização de infraestruturas de apoio a esses usos, e que orientam o desenvolvimento das atividades conexas. Os POOC têm por objetivo: O ordenamento dos diferentes usos e atividades específicas da orla costeira. A classificação das praias e a regulamentação do uso balnear. A valorização e qualificação das praias consideradas estratégicas por motivos ambientais ou turísticos. A orientação do desenvolvimento de atividades específicas da orla costeira. A defesa e conservação da natureza. Os POOC incidem sobre as águas marítimas costeiras e interiores, respetivos leitos de cheia e margens com faixas de proteção a definir no âmbito de cada plano a partir da margem, com a largura máxima de 500 metros com a exclusão das áreas sob jurisdição portuguesa. Os POOC devem compatibilizar-se com os Planos Regionais e Municipais de Ordenamento do Território.

População residente

Conjunto de pessoas que, independentemente de estarem presentes ou ausentes num determinado alojamento de observação, viveram no seu local de residência habitual por um período contínuo de, pelo menos, 12 meses anteriores ao momento de observação, ou que chegaram ao seu local de residência habitual durante o período correspondente aos 12 meses anteriores ao momento de observação, com a intenção de aí permanecer por um período mínimo de um ano. Este conceito é utilizado no Recenseamento Geral da População (CENSO), pelo que o momento de observação se reporta ao momento censitário e é extensível às Estimativas de População Residente, cuja população de partida se reporta também ao momento censitário.

Precipitação

Quantidade de produtos líquidos ou sólidos da condensação do vapor de água que cai das nuvens ou é depositado no chão a partir do ar.

Nota: incluem-se a chuva, o granizo, a neve, o orvalho, a geada, a chuva e o nevoeiro. A quantidade total de precipitação que atinge o solo num período de referência é expressa em termos da profundidade vertical da água (ou equivalente da água, no caso de formas sólidas) que cobriria uma projeção horizontal da superfície da Terra. A queda de neve é também expressa pela profundidade de neve fresca, recém caída, cobrindo uma superfície plana horizontal. A precipitação é geralmente expressa em mm, sendo que 1 mm é equivalente a 1 litro por m².

Precipitação anual

Expressa em milímetro (um milímetro é equivalente a 1 litro por metro quadrado). A precipitação anual refere-se ao total das quantidades de precipitação mensal.

Precipitação: desvio face à normal

Diferença entre o valor quantidade de precipitação observada e o respetivo valor da normal 1971-2000.

Radiação solar global acumulada

Quantidade de energia radiante recebida por unidade de área de uma superfície horizontal no local e durante o intervalo de tempo que se considera, incluindo a radiação solar direta e a emitida, refletida e difundida pela atmosfera e pelos corpos nela existentes.

Rede Natura 2000

A Rede Natura 2000 é uma rede ecológica de âmbito Comunitário resultante da aplicação da Diretiva n.º 79/409/CEE, do Conselho, de 2 de Abril (Diretiva Aves), alterada pelas Diretivas n.ºs 91/244/CEE, da Comissão, de 6 de Março, 94/24/CE, do Conselho, de 8 de Junho, e 97/49/CE, da Comissão, de 29 de Junho, bem como da Diretiva n.º 92/43/CEE, do Conselho, de 21 de Maio (Diretiva Habitats), com as alterações que lhe foram introduzidas pela Diretiva n.º 97/62/CE, do Conselho, de 27 de Outubro. A Rede Natura 2000 compreende as áreas classificadas como zona especial de conservação (ZEC) e as áreas classificadas como zona de proteção especial (ZPE), constando o respetivo regime de diploma próprio (Decreto-Lei n.º 140/99 de 24/04, republicado pelo Decreto-Lei n.º 49/05 de 24/02).

Reserva natural

Área que contém características ecológicas, geológicas e fisiográficas, ou outro tipo de atributos com valor científico, ecológico ou educativo, e que não é habitada de forma permanente ou significativa.

Sítio de importância comunitária (Rede Natura 2000)

Sítio que, na ou nas regiões biogeográficas a que pertence, contribui de forma significativa para manter ou restabelecer um tipo de habitat natural ou uma espécie, num estado de conservação favorável e para manter a diversidade biológica. Um sítio (classificado no âmbito da Diretiva 92/43/CEE do Conselho) que, na ou nas regiões biogeográficas atlântica, mediterrânica ou macaronésica, contribua de forma significativa para manter ou restabelecer um tipo de habitat natural do anexo B-I ou de uma espécie do anexo B-II num estado de conservação favorável, e possa também contribuir de forma significativa para a coerência da Rede Natura 2000 ou para, de forma significativa, manter a diversidade biológica na ou nas referidas regiões biogeográficas.

Solo rural

Aquele que, pela sua reconhecida aptidão, se destine, nomeadamente, ao aproveitamento agrícola, pecuário, florestal, à conservação, à valorização e à exploração de recursos naturais, de recursos geológicos ou de recursos energéticos, assim como o que se destina a espaços naturais, culturais, de turismo, recreio e lazer ou à proteção de riscos, ainda que seja ocupado por infraestruturas, e aquele que não seja classificado como urbano.

Solo urbano

Solo ao qual é reconhecida vocação para o processo de urbanização e edificação e no qual se integram os terrenos urbanizados ou cuja urbanização seja programada.

Temperatura anual máxima

A temperatura máxima anual é a média aritmética das temperaturas máximas mensais.

Temperatura anual média

A temperatura média anual é a média aritmética das temperaturas médias mensais.

Temperatura anual mínima

A temperatura mínima anual é a média aritmética das temperaturas mínimas mensais.

Temperatura máxima do ar: desvio face à normal

Diferença entre o valor da temperatura máxima do ar observada e o respetivo valor da normal 1971-2000.

Temperatura média do ar

A temperatura média do ar é a média aritmética da temperatura máxima e mínima do ar observada.

Temperatura média do ar: desvio face à normal

Diferença entre o valor temperatura média do ar observada e o respetivo valor da normal 1971-2000.

Temperatura mínima do ar: desvio face à normal

Diferença entre o valor da temperatura mínima do ar observada e o respetivo valor da normal 1971-2000.

Uso do solo urbano

Classe de espaço que abrange as zonas designadas nos PMOTS como urbano, urbano e urbanizável, urbanizável, comércio e serviços, comércio e serviços existentes, comércio e serviços propostos, edificação dispersa.

Vila

Aglomerado populacional contínuo, com um número de eleitores superior a 3000, possuindo pelo menos, metade dos seguintes equipamentos coletivos: a) Posto de assistência médica; b) Farmácia; c) Casa do Povo, dos Pescadores, de espetáculos, centro cultural ou outras coletividades; d) Transportes públicos coletivos; e) Estação dos CTT; f) Estabelecimentos comerciais e de hotelaria; g) Estabelecimento que ministre escolaridade obrigatória; h) Agência bancária.

Zona de intervenção florestal (ZIF)

Espaços florestais contínuos, submetidos a um plano de intervenção com caráter vinculativo geridos por uma única entidade. São prioritariamente aplicadas às zonas percorridas pelos incêndios florestais.

Zona de proteção especial (ZPE)

Área de importância comunitária no território nacional em que são aplicadas as medidas necessárias para a manutenção ou restabelecimento do estado de conservação das populações das espécies de aves selvagens inscritas no anexo A-I do DL 140/99, de 24 de Abril e dos seus habitats.

Zona especial de conservação (ZEC)

Sítio de importância comunitária no território nacional em que são aplicadas as medidas necessárias para a manutenção ou o restabelecimento do estado de conservação favorável dos habitats naturais ou das populações das espécies para as quais o sítio é designado.

Subcapítulo 2 – Ambiente**Águas balneares**

As águas superficiais, quer sejam interiores, costeiras ou de transição, tal como definidas na Lei da Água, aprovada pela Lei n.º 58/2005, de 29 de dezembro, em que se preveja que um grande número de pessoas se banhe e onde a prática banhear não tenha sido interdita ou desaconselhada de modo permanente. O número de pessoas que se banha considera-se grande, com base nomeadamente em tendências passadas ou na presença de quaisquer infra – estruturas ou instalações disponíveis, ou em outras medidas tomadas para promover os banhos (Fonte: Instituto da Água, I.P., adaptado do Decreto-Lei n.º 135/2009 de 3 de junho).

Água segura (Indicador de água segura)

$[(1 - \text{número de análises em falta} / \text{número de análises regulamentares obrigatórias}) \times (\text{número de análises em cumprimento do valor paramétrico} / \text{número de análises realizadas com valor paramétrico})] \times 100$

Análises efetuadas obrigatórias à qualidade da água

Correspondem às análises realizadas aos parâmetros obrigatórios, pelo que não são contabilizadas as análises realizadas aos parâmetros opcionais.

Análises em falta à qualidade da água

Correspondem, por cada parâmetro obrigatório, ao número de análises em falta em relação ao número das regulamentares, pelo que, para o cálculo da percentagem de análises realizadas, não são contabilizadas como em falta as análises não realizadas aos parâmetros opcionais.

Análises realizadas à qualidade da água com valor paramétrico

Correspondem às análises realizadas aos parâmetros obrigatórios e opcionais com valor paramétrico fixado no Decreto-Lei n.º 306/2007, exceto as análises realizadas aos parâmetros acrilamida, cloreto de vinilo, epicloridrina e radioativos (α -total, β -total, dose indicativa total e trítio).

Análises regulamentares obrigatórias à qualidade da água

Correspondem às frequências mínimas de amostragem para os parâmetros obrigatórios.

Associados das organizações não-governamentais de ambiente por 1 000 habitantes

$\text{Associados das organizações não-governamentais de ambiente} / \text{População média} \times 1\,000$

Atividades de gestão e proteção do ambiente

Qualquer atividade que vise manter ou restabelecer pela prevenção, a limpeza do meio ambiente. Incluem-se igualmente, as atividades visando a conservação das espécies selvagens e do seu "habitat", a conservação dos "sítios", assim como, as atividades de investigação e desenvolvimento, de controle e análise das condições ecológicas.

Bombeiro

Indivíduo que está integrado de forma profissional ou voluntária num corpo de bombeiros e tem por atividade cumprir as respetivas missões: proteção de vidas humanas e bens em perigo, mediante a prevenção e extinção de incêndios; socorro de feridos, doentes ou náufragos; prestação de outros serviços previstos nos regulamentos internos e demais legislação aplicável.

Corpo de bombeiros

Unidade operacional onde se integram os bombeiros que é oficialmente homologada e tecnicamente organizada, preparada e equipada para exercer as missões que lhe são atribuídas.

Despesas dos municípios em gestão de resíduos por 1 000 habitantes

Despesas dos municípios em gestão de resíduos / População média x 1 000

Despesas dos municípios em gestão e proteção da biodiversidade e da paisagem por 1 000 habitantes

Despesas dos municípios em gestão e proteção da biodiversidade e da paisagem / População média x 1 000

Entidade detentora de corpo de bombeiros

Entidade pública ou privada que cria e mantém em atividade um corpo de bombeiros, de acordo com a legislação em vigor.

Entidade gestora

Entidade responsável pela exploração, pelo funcionamento e eventualmente pela conceção, construção e manutenção dos sistemas de abastecimento público de água, de águas residuais urbanas e/ou de resíduos urbanos (ou parte deles).

Gestão de resíduos

Operações de recolha, transporte, armazenagem, tratamento, valorização e eliminação de resíduos, incluindo a monitorização dos locais de descarga após o encerramento das respetivas instalações, bem como o planeamento dessas operações. A gestão de resíduos visa, preferencialmente, a prevenção ou redução da produção ou nocividade dos resíduos, nomeadamente através da reutilização e da alteração dos processos produtivos, por via da adoção de tecnologias mais limpas, bem como da sensibilização dos agentes económicos e dos consumidores. Subsidiariamente, a gestão de resíduos visa assegurar a sua valorização, nomeadamente através da reciclagem, ou a sua eliminação adequada.

Investimento

Conjunto de importâncias despendidas com a aquisição de imobilizado que a unidade estatística de observação utiliza como meio de realização dos seus objetivos.

Organizações não-governamentais de ambiente - ONGA

Associações dotadas de personalidade jurídica e constituídas nos termos da lei geral, que não prossigam fins lucrativos, para si ou para os seus associados, e visem, exclusivamente, a defesa e valorização do ambiente ou do património natural e construído, bem como a conservação da natureza.

Organizações não-governamentais de ambiente (ONGA) por 100 000 habitantes

Número de Organizações Não Governamentais de Ambiente e Equiparadas / População média x 100 000.

Proporção de resíduos urbanos depositados em aterros

Resíduos urbanos depositados em aterro / Resíduos urbanos recolhidos x 100.

Proporção de resíduos urbanos recolhidos seletivamente

Resíduos urbanos recolhidos com recolha seletiva / Resíduos urbanos recolhidos x 100.

Proteção contra as radiações

Domínio de ambiente que compreende as atividades visando reduzir ou eliminar os efeitos nefastos das radiações emitidas, por um qualquer emissor, à exceção das centrais nucleares e das instalações militares.

Proteção contra o ruído e vibrações

Domínio de ambiente que compreende as atividades de redução de emissões de ruído ou vibrações na fonte, cujo principal objetivo é o de proteger pessoas e estruturas de betão armado.

Proteção da biodiversidade e da paisagem

Domínio de ambiente que compreende as atividades relativas à proteção dos ecossistemas e do "habitat", essenciais ao bem-estar da fauna e da flora, a proteção das paisagens pelo seu valor estético, assim como, a preservação dos sítios naturais protegidos por lei.

Proteção da qualidade do ar e clima

Domínio do ambiente que compreende todas as atividades referentes aos processos de produção, às atividades ligadas à construção, manutenção e reparação de instalações, cujo principal objetivo é o de reduzir a poluição atmosférica, assim como, às atividades de medição e controle das emissões de gases que afetam a camada de ozono.

Proteção e recuperação dos solos, de águas subterrâneas e superficiais

Domínio de ambiente que compreende as atividades de proteção do ambiente, implicando a construção, manutenção e exploração de instalações de descontaminação de solos poluídos, purificação de águas subterrâneas, assim como, a proteção contra infiltrações poluentes nas águas subterrâneas.

Reciclagem de resíduos

Qualquer operação de valorização através da qual os materiais constituintes dos resíduos são novamente transformados em produtos, materiais ou substâncias para o seu fim original ou para outros fins.

Recolha de resíduos

Coleta de resíduos, incluindo a triagem e o armazenamento preliminares dos resíduos para fins de transporte para uma instalação de tratamento de resíduos.

Recolha seletiva de resíduos

Recolha especial de resíduos que são objeto de deposição separada por parte do detentor, com a finalidade de serem reciclados (Ex.: os vidrões e os denominados “ecopontos”).

Resíduo

Qualquer substância ou objeto de que o detentor se desfaz ou tem a intenção ou obrigação de se desfazer, de acordo com as indicações constantes na legislação em vigor.

Resíduo urbano

Resíduo proveniente das habitações privadas bem como outros resíduos que, pela sua natureza ou composição, sejam semelhantes aos resíduos provenientes das habitações.

Resíduos urbanos recolhido por habitante

Resíduos urbanos recolhidos / População média x 1 000.

Tratamento de resíduos

Qualquer operação de valorização ou de eliminação, incluindo a preparação prévia à valorização ou eliminação.

Valor paramétrico da qualidade da água

É o valor máximo ou mínimo fixado para cada um dos parâmetros a controlar, tendo em atenção o disposto no Decreto-Lei n.º 306/2007, de 27 de agosto.

Valorização de resíduos

Qualquer operação cujo resultado principal seja: 1) a transformação dos resíduos de modo a servirem um fim útil, substituindo outros materiais que, caso contrário, teriam sido utilizados para um fim específico; 2) a preparação dos resíduos para esse fim, na instalação ou no conjunto da economia.

CAPÍTULO II - AS PESSOAS

Subcapítulo 1 – População

Casamento

Contrato celebrado entre duas pessoas que pretendem constituir família mediante uma plena comunhão de vida, nos termos da legislação em vigor. O casamento pode celebrar-se entre pessoas de sexo diferente ou do mesmo sexo.

Densidade populacional

Intensidade do povoamento expressa pela relação entre o número de habitantes de uma área territorial determinada e a superfície desse território (expressa em número de habitantes por quilómetro quadrado).

Esperança de vida à nascença

Número médio de anos que uma pessoa à nascença pode esperar viver, mantendo-se as taxas de mortalidade por idades observadas no momento.

Esperança de vida aos 65 anos da população residente

Número médio de anos que uma pessoa que atinja a idade exata x (65 anos) pode esperar ainda viver, mantendo-se as taxas de mortalidade por idades observadas no momento.

Grupo etário

Intervalo de idade, em anos, no qual o indivíduo se enquadra, de acordo com o momento de referência.

Idade

Intervalo de tempo que decorre entre a data do nascimento (dia, mês e ano) e as 0 horas da data de referência. A idade é expressa em anos completos, salvo se tratar de crianças com menos de 1 ano, devendo nestes casos ser expressa em meses, semanas ou dias completos.

Idade média ao nascimento do primeiro filho

Idade média das mães ao nascimento do primeiro filho, num determinado período de tempo, habitualmente o ano civil.

Idade média ao primeiro casamento

Idade média das pessoas (nubentes) ao primeiro casamento, num determinado período de tempo, habitualmente o ano civil.

Índice de dependência de idosos

Relação entre a população idosa e a população em idade ativa, definida habitualmente como o quociente entre o número de pessoas com 65 ou mais anos e o número de pessoas com idades compreendidas entre os 15 e os 64 anos (expressa habitualmente por 100 pessoas com 15-64 anos).

Índice de envelhecimento

Relação entre a população idosa e a população jovem, definida habitualmente como o quociente entre o número de pessoas com 65 ou mais anos e o número de pessoas com idades compreendidas entre os 0 e os 14 anos (expressa habitualmente por 100 pessoas dos 0 aos 14 anos).

Índice de longevidade

Relação entre a população mais idosa e a população idosa, definida habitualmente como o quociente entre o número de pessoas com 75 ou mais anos e o número de pessoas com 65 ou mais anos (expressa habitualmente por 100 (10^2) pessoas com 65 ou mais anos).

Índice de renovação da população em idade ativa

Relação entre a população que potencialmente está a entrar e a que está a sair do mercado de trabalho, definida habitualmente como o quociente entre o número de pessoas com idades compreendidas entre os 20 e os 29 anos e o número de pessoas com idades compreendidas entre os 55 e os 64 anos (expressa habitualmente por 100 (10^2) pessoas com 55-64 anos).

Índice sintético de fecundidade

Número médio de crianças vivas nascidas por mulher em idade fértil (dos 15 aos 49 anos de idade), admitindo que as mulheres estariam submetidas às taxas de fecundidade observadas no momento. Valor resultante da soma das taxas de fecundidade por idades, ano a ano ou grupos quinquenais, entre os 15 e os 49 anos, observadas num determinado período (habitualmente um ano civil).

Nacionalidade

Cidadania legal da pessoa no momento de observação; são consideradas as nacionalidades constantes no bilhete de identidade, no passaporte, no título de residência ou no certificado de nacionalidade apresentado. As pessoas que, no momento de observação, tenham pendente um processo para obtenção da nacionalidade, devem ser considerados com a nacionalidade que detinham anteriormente.

Nados-vivos fora do casamento

Número de nados-vivos que não pertencem ao casamento, no caso de valores absolutos. Relação entre esse número e o total de nados-vivos, no caso de valores percentuais.

Nado-vivo

O produto do nascimento vivo.

Óbito

Cessação irreversível das funções do tronco cerebral.

População estrangeira com estatuto legal de residente

Conjunto de pessoas de nacionalidade não portuguesa com autorização ou cartão de residência, em conformidade com a legislação de estrangeiros em vigor. Não inclui os estrangeiros com situação regular ao abrigo da concessão de autorizações de permanência, de vistos de curta duração, de estudo, de trabalho ou de estada temporária, bem como os estrangeiros com situação irregular.

Proporção de casamentos católicos

Casamentos católicos / Total de casamentos entre pessoas de sexo diferente x 100.

Proporção de casamentos entre portugueses/as e estrangeiros/as

Casamentos entre portugueses/as e estrangeiros/as / Total de casamentos x 100.

Relação de masculinidade

Quociente entre os efetivos populacionais do sexo masculino e os do sexo feminino (habitualmente expresso por 100 mulheres).

Taxa bruta de divórcio

Número de divórcios observado durante um determinado período de tempo, normalmente um ano civil, referido à população média desse período (habitualmente expressa pelo número de divórcios por 1 000 habitantes).

Taxa bruta de mortalidade

Número de óbitos observado durante um determinado período de tempo, normalmente um ano civil, referido à população média desse período (habitualmente expressa em número de óbitos por 1 000 habitantes).

Taxa bruta de natalidade

Número de nados vivos ocorridos durante um determinado período de tempo, normalmente um ano civil, referido à população média desse período (habitualmente expressa em número de nados vivos por 1 000 habitantes).

Taxa bruta de nupcialidade

Número de casamentos observado durante um determinado período de tempo, normalmente um ano civil, referido à população média desse período (habitualmente expressa em número de casamentos por 1 000 habitantes).

Taxa de crescimento efetivo

Variação populacional observada durante um determinado período de tempo, normalmente um ano civil, referido à população média desse período (habitualmente expressa por 100 ou 1 000 habitantes).

Taxa de crescimento migratório

Saldo migratório observado durante um determinado período de tempo, normalmente um ano civil, referido à população média desse período (habitualmente expressa por 100 ou 1 000 habitantes).

Taxa de crescimento natural

Saldo natural observado durante um determinado período de tempo, normalmente um ano civil, referido à população média desse período (habitualmente expressa por 100 ou 1 000 habitantes).

Taxa de fecundidade geral

Número de nados vivos observado durante um determinado período de tempo, normalmente um ano civil, referido ao efetivo médio de mulheres em idade fértil (entre os 15 e os 49 anos) desse período (habitualmente expressa em número de nados vivos por 1 000 mulheres em idade fértil).

Taxa de fecundidade na adolescência

Número de nados-vivos ocorridos durante o ano de mulheres com idade <19 anos, referido ao efetivo médio de mulheres no grupo etário dos 15 aos 19 anos desse ano (número de nados-vivos por 1 000 mulheres dos 15 aos 19 anos).

Subcapítulo 2 – Educação

Aluno

Indivíduo que frequenta o sistema formal de ensino após o ato de registo designado como matrícula.

Aluno inscrito

Indivíduo inscrito em ano escolar ou em uma ou mais disciplinas de um curso.

Aluno Matriculado

Ver “Aluno”

Ano de escolaridade

Ano de estudos completo legalmente instituído.

Ano letivo

Período de tempo compreendido entre o início e o fim das atividades letivas que no ensino não superior corresponde a um mínimo de 180 dias efetivos de atividades escolares e no ensino superior deverá corresponder a um período entre 36 e 40 semanas.

Aprovação

Situação do aluno que no final do ciclo de estudos que frequentava, lhe permite prosseguir os estudos no ciclo seguinte.

Área de educação e formação

Conjunto de programas de educação e formação, agrupados em função da semelhança dos seus conteúdos principais, não se atribuindo relevância ao nível de educação ou formação ou à complexidade das aprendizagens.

Ciclo de estudos

Etapa definida na estrutura do sistema educativo, com determinado tempo de duração e com uma identidade própria, a nível de objetivos, finalidades, organização curricular, tipo de docência e programas.

Conclusão

Situação escolar do aluno que termina com sucesso o nível de ensino que frequenta, tendo direito à atribuição do respetivo diploma.

Conclusão de curso de Ensino Superior

Concretização da realização do conjunto organizado de unidades curriculares necessárias à obtenção de um determinado grau académico ou à conclusão de um curso não conferente de grau.

Curso científico-humanístico

Curso do ensino secundário, com a duração de três anos letivos (10.º, 11.º e 12.º anos), tendo em vista o prosseguimento de estudos no ensino superior.

Curso do ensino superior

Conjunto organizado de unidades curriculares que integram as diversas áreas científicas de um determinado plano de estudos.

Curso geral do ensino secundário

Curso com a duração de três anos letivos (10.º, 11.º e 12.º anos), estruturado em componentes (conjuntos de disciplinas) de formação geral, específica e técnica/artística, tendo em vista o prosseguimento de estudos no ensino superior.

Curso profissional

Curso de ensino secundário com um referencial temporal de três anos letivos, vocacionado para a qualificação inicial dos jovens, privilegiando a sua inserção no mundo do trabalho e permitindo o prosseguimento de estudos. Confere diploma de conclusão do ensino secundário e certificado de qualificação profissional de nível 3.

Curso tecnológico

Curso do ensino secundário com a duração de três anos letivos - 10.º, 11.º e 12.º anos de escolaridade. Destina-se preferencialmente aos jovens que desejam ingressar no mundo do trabalho após o 12.º ano de escolaridade tendo, no entanto, a possibilidade de ingresso no ensino superior. Confere um diploma de estudos secundários e um certificado de qualificação profissional de nível 3.

Cursos de aprendizagem

Curso destinado a jovens, preferencialmente com idades compreendidas entre 15 e 25 anos, candidatos ao 1.º emprego, sem a escolaridade obrigatória, para o desempenho de profissões qualificadas, por forma a favorecer a entrada na vida ativa. Estes cursos desenvolvem-se em alternância, entre um Centro de Formação Profissional e uma empresa, onde se realizam, respetivamente, a formação teórico-prática e a formação prática em contexto real de trabalho. Os cursos de Aprendizagem são homologados conjuntamente pelos Ministros que tutelam as áreas do Trabalho e da Educação, sob proposta da Comissão Nacional de Aprendizagem. Conferem um certificado de formação profissional de nível 1, 2, 3 ou 4, bem como a equivalência ao 6.º, 9.º ou 12.º anos de escolaridade.

Cursos de educação e formação

Oferta integrada de educação e formação destinada preferencialmente a jovens com idades iguais ou superiores a 15 anos, em risco de abandono escolar ou que já abandonaram o sistema educativo antes da conclusão da escolaridade de 12 anos, bem como àqueles que, após a conclusão de 12 anos de escolaridade, não possuindo uma qualificação profissional, pretendam adquiri-la para ingresso no mercado de trabalho. Confere qualificação de nível 1, 2 ou 3 e certificação de conclusão dos 6.º, 9.º ou 12.º anos de escolaridade, respetivamente.

Cursos de educação e formação de adultos

Oferta integrada de educação e formação, com dupla certificação escolar e profissional, destinada a adultos, maiores de 18 anos, que não possuam a escolaridade básica de 9 anos, sem qualificação profissional, empregados ou desempregados, inscritos nos Centros de Emprego do IEFP, ou indicados por outras entidades, como empresas, ministérios, sindicatos e outros. Conferem certificação escolar equivalente ao 1.º, 2.º ou 3.º ciclos do ensino básico e certificação profissional de nível 1 ou 2.

Cursos de especialização tecnológica

Oferta formativa pós secundária, não superior, que prepara jovens e adultos para o desempenho de profissões qualificadas, por forma a favorecer a entrada na vida ativa. A organização do curso tem componentes de formação em contexto escolar e em contexto de trabalho. Confere um diploma de especialização tecnológica e qualificação profissional de nível 4.

Desistência

Situação do aluno que no final do ano letivo não se encontrava em condições de se inscrever no ano de escolaridade seguinte, por não ter frequentado até ao final o ano de escolaridade em que se encontrava inscrito.

Diploma

Documento oficial comprovativo da atribuição de um nível, de um grau académico ou da conclusão de um curso não conferente de grau emitido por um estabelecimento de ensino.

Diplomada/o

Aluno que concluiu com aproveitamento o nível/curso em que estava matriculado, tendo requerido o respetivo diploma.

Diplomadas/os do ensino superior por 1 000 habitantes

Número de diplomadas/os do ensino superior / População residente entre 20 e 29 anos x 1000

Educação pré-escolar

Subsistema de educação, de frequência facultativa, destinado a crianças com idades compreendidas entre os três anos e a idade de ingresso no ensino básico. Realiza-se em estabelecimentos próprios, designados por jardins de infância, ou incluídos em unidades escolares em que é também ministrado o ensino básico. A educação pré-escolar, no seu aspeto formativo, é complementar e/ou supletiva da ação educativa da família, com a qual estabelece estreita cooperação.

Ensino artístico especializado

Tipo de ensino de nível secundário que proporciona uma formação especializada, dirigida a indivíduos que revelem potencialidades para ingresso e progressão numa via de estudos artísticos, permitindo a entrada no mercado de trabalho ou o prosseguimento de estudos. Existe nas seguintes áreas: artes visuais, dança e música.

Ensino básico

Nível de ensino que se inicia cerca da idade de seis anos, com a duração de nove anos, cujo programa visa assegurar uma preparação geral comum a todos os indivíduos, permitindo o prosseguimento posterior de estudos ou a inserção na vida ativa. Compreende três ciclos sequenciais, sendo o 1.º de quatro anos, o 2.º de dois anos e o 3.º de três anos. É universal, obrigatório e gratuito.

Ensino pós-secundário

Ver “Curso de especialização tecnológica”.

Ensino privado

Ensino promovido sob iniciativa e responsabilidade de gestão de entidade privada com tutela pedagógica e científica do Ministério da Educação ou do Ministério da Ciência, Tecnologia e Ensino Superior.

Ensino privado dependente do Estado

Corresponde a uma instituição em que mais de 50% dos seus fundos regulares de funcionamento provém de organismos estatais / administração pública (de qualquer nível). As instituições de ensino devem ser classificadas como instituições de ensino privado dependente do Estado se o seu pessoal docente for pago por um organismo governamental, quer diretamente ou através da administração direta.

Ensino privado independente do Estado

Corresponde a uma instituição em que menos de 50% dos seus fundos regulares de funcionamento provém de organismos estatais / administração pública (de qualquer nível).

Ensino profissional

Ensino que tem por objetivo imediato a preparação científica e técnica para o exercício de uma profissão ou ofício, privilegiando assim a qualificação inicial para entrada no mundo do trabalho e permitindo ainda o prosseguimento de estudos.

Ensino público

Ensino que funciona na direta dependência da administração central, das regiões autónomas e das autarquias.

Ensino recorrente

Modalidade de educação escolar a que têm acesso todos os indivíduos que ultrapassaram a idade normal de frequência do ensino básico e do ensino secundário. Constitui uma segunda oportunidade para os que abandonaram precocemente o sistema educativo e os que o procuram por razões de promoção cultural ou profissional e uma primeira oportunidade para os que nunca frequentaram a escola, atenuando, assim, os desequilíbrios existentes entre os diversos grupos etários, no que respeita aos níveis educativos. Com organização curricular, metodologias e avaliação específicas, atribui diplomas e certificados equivalentes aos do ensino regular.

Ensino regular

Conjunto de atividades de ensino ministradas no âmbito da estrutura educativa estabelecida pela Lei de Bases do Sistema Educativo e que se destinam à maioria dos alunos que frequentam o sistema de ensino dentro dos limites etários previstos na lei.

Ensino secundário

Nível de ensino que corresponde a um ciclo de três anos (10.º, 11.º e 12.º anos de escolaridade), que se segue ao ensino básico e que visa aprofundar a formação do aluno para o prosseguimento de estudos ou para o ingresso no mundo do trabalho. Está organizado em cursos predominantemente orientados para o prosseguimento de estudos e cursos predominantemente orientados para a vida ativa.

Ensino secundário profissional

Ensino que tem por objetivo imediato a preparação técnica para o exercício de uma profissão ou de um ofício. Confere um diploma de qualificação profissional do nível III e um diploma de estudos secundários.

Ensino superior

Nível de ensino que compreende os ensinos universitário e politécnico, aos quais têm acesso indivíduos habilitados com um curso secundário ou equivalente e indivíduos maiores de 23 anos que, não possuindo a referida habilitação, revelem qualificação para a sua frequência através de prestação de provas.

Ensino superior não público

Ensino ministrado em estabelecimentos de ensino superior particular e cooperativo de reconhecido interesse público e na Universidade Católica Portuguesa, criada ao abrigo do artigo XX da Concordata entre Portugal e a Santa Sé, de 7 de maio de 1940.

Ensino superior público

Ensino ministrado em estabelecimento de ensino superior tutelado pelo Estado, e que abrange os ensinos universitário e politécnico. A tutela do Estado pode ser compartilhada por mais do que um Ministério possuindo assim o estabelecimento dupla tutela.

Estabelecimento de ensino não superior

Cada unidade organizacional em que, sob a responsabilidade de um Conselho Executivo ou de um Diretor (Diretor Pedagógico ou Encarregado de Direção), é ministrado o ensino de um ou mais graus.

Estabelecimento de ensino superior

Instituição de ensino onde são ministrados cursos e atribuídos graus e/ou diplomas de ensino superior. Podem ainda realizar cursos de ensino pós-secundário não superior visando a formação profissional especializada.

Formador

Profissional qualificado, cujo perfil funcional integra competências técnico-científicas e pedagógicas-didáticas adequadas à formação que ministra, e cuja intervenção facilita ao formando a aquisição de conhecimentos e/ou o desenvolvimento de capacidades, atitudes e formas de comportamento.

Inscrição

Ato administrativo que faculta, depois de efetivada a matrícula, a frequência de um determinado ano escolar, disciplina ou curso.

Internet (acesso www)

Ligação ao conjunto de redes informáticas mundiais interligadas pelo protocolo TCP/IP - Transmission Control Protocol/Internet Protocol, onde se localizam servidores de informação e serviços (FTP, WWW, E-mail, etc.).

Matrícula

Ato pelo qual um indivíduo adquire a qualidade de aluno de um determinado curso ou estabelecimento de educação ou de ensino.

Nível de ensino

Refere-se a cada um dos três níveis sequenciais que constituem o sistema de ensino: ensino básico, ensino secundário e ensino superior.

Nível de escolaridade

Nível ou grau de ensino mais elevado que o indivíduo concluiu ou para o qual obteve equivalência, e em relação ao qual tem direito ao respetivo certificado ou diploma.

Número médio de alunas/os por computador

Relação entre o número de alunas/os dos ensinos básico e secundário regular e o número de computadores existente em cada escola.

Número médio de alunas/os por computador com internet

Relação entre o número de alunas/os dos ensinos básico e secundário regular e o número de computadores com ligação à Internet existente em cada escola.

Pessoal docente

Conjunto dos educadores de infância e/ou professores, de um estabelecimento de educação/ensino ou de uma entidade.

Pessoal não docente

Conjunto de profissionais pertencentes a carreiras específicas que, em colaboração com o pessoal docente, contribui para o desenrolar do processo educativo num estabelecimento de ensino.

Proporção de alunas diplomadas/os no ensino superior

Relação percentual entre o número de alunas do sexo feminino diplomadas no ensino superior e o total de alunas/os diplomadas/os no ensino superior.

Proporção de alunas inscritas/os no ensino superior

Relação percentual entre o número de alunas do sexo feminino inscritas no ensino superior e o total de alunas/os inscritas/os do ensino superior.

Proporção de inscritas/os em áreas C&T

Relação percentual entre o número de alunas/os inscritas/os no ensino superior em áreas C&T (engloba "Ciências da vida", "Ciências físicas", "Matemática e estatística", "Informática", "Engenharia e técnicas afins", "Indústrias transformadoras", "Arquitetura e construção") e o total de alunas/os inscritas/os no ensino superior.

Proporção de inscritas/os via "maiores de 23 anos" no ensino superior

Relação percentual entre as/os alunas/os inscritas/os no ensino superior no 1.º ano pela 1.ª vez que ingressaram via "maiores de 23 anos" e o total de alunas/os inscritas/os no ensino superior no 1.º ano pela 1.ª vez em cursos de formação inicial com acesso pelo regime geral e outros regimes e concursos de acesso ao ensino superior.

Proporção de mulheres no ensino secundário

Relação percentual entre o número de alunas do sexo feminino no ensino secundário e o total de alunas/os do ensino secundário.

Reconhecimento, validação e certificação de competências

Processo que dá oportunidade a todos os jovens e adultos, maiores de 18 anos, empregados e desempregados, sem a escolaridade básica de 9 anos ou sem a escolaridade de 12 anos, de verem reconhecidas, validadas e certificadas as competências e conhecimentos que, nos mais variados contextos, foram adquirindo e desenvolvendo ao longo da vida. A todos os que concluem o processo de reconhecimento, validação e certificação de competências é atribuído um certificado equivalente, para todos os efeitos legais, aos diplomas dos 1.º, 2.º e 3.º ciclos do ensino básico ou ao ensino secundário.

Retenção

Consiste na manutenção do aluno abrangido pela escolaridade obrigatória, no ano letivo seguinte, no mesmo ano de escolaridade que frequenta, por razões de insucesso ou por ter ultrapassado o limite de faltas injustificadas.

Taxa bruta de escolarização - Ensino básico

Relação percentual entre o número de alunas/os matriculadas/os no ensino básico e a população total residente dos 6 aos 14 anos.

Taxa bruta de escolarização - Ensino secundário

Relação percentual entre o número de alunas/os matriculadas/os no ensino secundário e a população total residente dos 15 aos 17 anos.

Taxa de escolarização do ensino superior

Relação percentual entre as/os alunas/os inscritas/os em cursos de formação inicial no ensino superior (entre os 18 e os 22 anos) e a população total residente dos 18 aos 22 anos.

Taxa de pré-escolarização

Relação percentual entre o número de alunas/os matriculadas/os no ensino pré-escolar e a população total residente dos 3 aos 5 anos

Taxa de retenção e desistência no ensino básico (1º ciclo)

Porcentagem dos efetivos escolares que permanecem, por razões de insucesso ou de tentativa voluntária de melhoria de qualificações, no ensino básico (1º ciclo), em relação à totalidade de alunas/os que iniciaram esse mesmo ensino.

Taxa de retenção e desistência no ensino básico (2º ciclo)

Percentagem dos efetivos escolares que permanecem, por razões de insucesso ou de tentativa voluntária de melhoria de qualificações, no ensino básico (2º ciclo), em relação à totalidade de alunas/os que iniciaram esse mesmo ensino.

Taxa de retenção e desistência no ensino básico (3º ciclo)

Percentagem dos efetivos escolares que permanecem, por razões de insucesso ou de tentativa voluntária de melhoria de qualificações, no ensino básico (3º ciclo), em relação à totalidade de alunas/os que iniciaram esse mesmo ensino.

Taxa de retenção e desistência no ensino básico (total do básico)

Percentagem dos efetivos escolares que permanecem, por razões de insucesso ou de tentativa voluntária de melhoria de qualificações, no ensino básico (1º, 2º e 3º ciclos), em relação à totalidade de alunas/os que iniciaram esse mesmo ensino.

Taxa de transição/conclusão no ensino secundário (cursos gerais/científico-humanísticos)

Este indicador incide sobre as/os alunas/os que nos 10º e 11º anos obtêm classificação igual ou superior a 10 valores em todas as disciplinas correspondentes ao curso frequentado ou em todas menos duas e os que concluem o 12º ano. (geral)

Taxa de transição/conclusão no ensino secundário (cursos tecnológicos)

Este indicador incide sobre as/os alunas/os que nos 10º e 11º anos obtêm classificação igual ou superior a 10 valores em todas as disciplinas correspondentes ao curso frequentado ou em todas menos duas e os que concluem o 12º ano (tecnológico).

Taxa de transição/conclusão no ensino secundário (total)

Este indicador incide sobre as/os alunas/os que nos 10º e 11º anos obtêm classificação igual ou superior a 10 valores em todas as disciplinas correspondentes ao curso frequentado ou em todas menos duas e os que concluem o 12º ano (total).

Vagas

Número fixado, anualmente, por portaria do ministro da tutela, para matrícula/inscrição de novos alunos em cada curso conferente de grau, sob proposta dos órgãos legal e estatutariamente competentes dos estabelecimentos de ensino superior.

Subcapítulo 3 - Cultura e lazer

Artes do espetáculo

Conjunto de atividades de produção e apresentação de espetáculos de teatro, circo, música, dança e ópera, que podem decorrer em salas de espetáculos ou ao ar livre para o público em geral.

Atividades desportivas

Conjunto de atividades que incluem a gestão das instalações desportivas e das manifestações desportivas, os clubes desportivos e as sociedades anónimas desportivas, os ginásios, os organismos reguladores das atividades desportivas, os produtores e promotores de acontecimentos desportivos e o apoio à pesca e caça recreativas e desportivas.

Bens imóveis do património cultural

Os bens imóveis que integram o património cultural podem pertencer às categorias de monumentos, conjuntos ou sítios, nos termos em que tais categorias se encontram definidas no direito internacional.

Biblioteca

Conjunto organizado de informação em todo o tipo de suporte, bem como de estruturas e serviços que permitam o tratamento, conservação e divulgação dos mesmos, visando a satisfação das necessidades dos utilizadores no que respeita a informação, investigação, educação e recreio.

Circulação

Número de exemplares colocados no mercado e que chegam aos leitores, correspondendo à soma das vendas, assinaturas e ofertas.

Despesa total das câmaras municipais em atividades culturais e criativas por habitante

Despesa total das câmaras municipais em atividades culturais e criativas / População média residente.

Despesa total das câmaras municipais em atividades e equipamentos desportivos por habitante

Despesa total das câmaras municipais em atividades e equipamentos desportivos / População média residente.

Despesas em cultura e desporto no total de despesas

Despesas em cultura e desporto / Total de despesas.

Ecrã

Superfície ou quadro, geralmente retangular sobre o qual se projetam imagens luminosas, fixas ou em movimento.

Edição

Conjunto de todos os exemplares impressos e publicados na mesma data, sob o mesmo número.

Espaço para exposições temporárias

Espaço, com ou sem fins lucrativos, vocacionado para o acolhimento de exposições temporárias e abertas ao público em geral.

Espetáculo

Criação ou produção artística de uma obra cinematográfica, teatro, concerto ou de outras modalidades de espetáculo (ópera, dança, recitais, coros, folclore, circo, tauromaquia, multidisciplinares, misto).

Espetáculo multidisciplinar

Espetáculo que envolve, simultaneamente, a atuação de um agrupamento musical ou teatral e espetáculos multimédia (som, projeções, luz, etc).

Espetador

Indivíduo que possui direito de ingresso, pago ou gratuito, para uma sessão de espetáculo.

Espetadores (cinema) por habitante

Total de espetadores/as (cinema) / População média residente.

Espetadores (espetáculos ao vivo) por habitante

Total de espetadores/as (espetáculos ao vivo) / População média residente.

Exposição coletiva

Exposição que contempla obras de dois ou mais autores.

Exposição individual

Exposição que contempla obras de um único autor.

Exposição temporária

Exposição relativa a um tema, com datas definidas de início e de fim.

Galeria de arte

Espaço com fins lucrativos, para exposição e venda simultânea de obras de artes plásticas com calendarização e temporada definidas.

Imóveis classificados

Todos os monumentos de património cultural edificado, cuja classificação foi feita por lei, enquadrados nas seguintes categorias: monumentos nacionais, imóvel de interesse público, valor concelhio, valor concelhio regional e valor local.

Jardim zoológico, botânico e aquário

Entidades cujo caráter específico é a apresentação de espécies vivas. Excluem-se os parques naturais.

Jornal

Publicação periódica destinada ao público em geral tendo por objetivo principal constituir uma fonte primária de informação escrita sobre acontecimentos correntes relacionados com assuntos públicos, questões internacionais, política, entre outros.

Lotação

Número total de lugares de uma sala, incluindo os reservados.

Lotação média total das salas (recintos de espetáculos)

Total de lugares (recintos de espetáculos) / Total de salas ou espaços (recintos de espetáculos).

Museu

Instituição permanente, sem fins lucrativos, ao serviço da sociedade e do seu desenvolvimento, aberta ao público, que promove pesquisas relativas aos testemunhos materiais do homem e do seu meio ambiente, adquire-os, conserva-os, comunica-os e expõe-nos para estudo, educação e lazer.

Obra

Trabalho, documento, ou objeto resultado da criação, produção literária, científica ou artística.

Proporção de exemplares distribuídos gratuitamente

Exemplares distribuídos gratuitamente (publicações periódicas) / Total de exemplares (publicações periódicas) x 100.

Proporção de visitantes escolares

Total de visitantes escolares (museus) / Total de visitantes (museus) x 100.

Publicação periódica

Publicação editada em série contínua com o mesmo título, em suporte papel ou/e eletrónico, a intervalos regulares ou irregulares, durante um período indeterminado, sendo os diferentes elementos da série numerados consecutivamente e/ou cada um deles datado.

Receita de bilheteira

Receita proveniente da venda dos bilhetes de ingresso, sendo igual ao número de bilhetes vendidos vezes o preço unitário.

Recinto de cinema

Espaço próprio para a apresentação de obras cinematográficas. As instalações dos recintos podem ter uma ou mais salas e localizarem-se num edifício próprio destinado exclusivamente ao cinema, salas em Centro Comercial (Multiplex), ao ar livre ou em salas polivalentes.

Recinto de espetáculos

Recinto cujo espaço se destina especificamente à apresentação específica de espetáculos ao vivo.

Revista

Publicação periódica em série que trata, geralmente, de um ou vários domínios especializados, podendo também fornecer informação geral.

Sessão

Apresentação pública concreta de um espetáculo com hora de início predefinida.

Taxa de ocupação das salas de cinema

Rácio (em %) entre a média de espetadores/as por sessão e a lotação média das salas de cinema.

Valor médio dos bilhetes vendidos (espetáculos ao vivo)

Receitas de espetáculos ao vivo / número de bilhetes de espetáculos ao vivo vendidos.

Visitante de museu

Pessoa que visita as exposições, utiliza os serviços disponíveis (bibliotecas, centro de documentação, reservas, entre outros), e/ou frequenta as atividades realizadas no museu (concertos e conferências, entre outros).

Visitantes por museu

Total de visitantes de museus / número de museus.

Subcapítulo 4 – Saúde

Alergia

Conjunto de doenças cujas respostas imunitárias a antígenos ambientais (alergéneos) causam inflamação e danos no próprio corpo.

Artrose

Doença crónica degenerativa que afeta as articulações de mãos, joelho, anca, coluna vertebral e pé.

Bebida alcoólica

Bebida para consumo humano que contém etanol.

Camas (lotação praticada) por 1 000 habitantes

Número de camas (lotação praticada) de hospitais e de centros de saúde no ano / população média x 1 000.

Cirurgia

Um ou mais atos cirúrgicos, com o mesmo objetivo terapêutico e/ou diagnóstico, realizado(s) por médico cirurgião em sala operatória na mesma sessão.

Consulta de especialidade

Consulta médica realizada no âmbito de uma especialidade ou subespecialidade de base hospitalar que deve decorrer de indicação clínica.

Consulta de medicina geral e familiar

Consulta médica realizada no âmbito da especialidade de Medicina Geral e Familiar.

Consulta de planeamento familiar

Consulta médica realizada no âmbito dos cuidados de saúde primários que dê resposta a solicitação sobre contraceção, pré-conceção, infertilidade ou fertilidade em conformidade com os Programas de Vigilância da Saúde específicos da área.

Consulta de saúde infantil e juvenil

Consulta médica realizada no âmbito dos cuidados de saúde primários a menores de 19 anos de idade, com exceção das consultas de Saúde Materna, Planeamento familiar e Saúde Pública e de acordo com o Programa de Vigilância da Saúde específico.

Consulta de saúde materna

Consulta médica realizada no âmbito dos cuidados de saúde primários a uma mulher grávida, no período pós-parto ou no seguimento de um aborto e de acordo com os Programas de Vigilância da Saúde específicos.

Consulta médica

Consulta realizada por um médico.

Consultas por habitante

Número de consultas médicas realizadas nos hospitais durante o ano / População média.

Diabetes mellitus

Doença em que o organismo não produz insulina suficiente e/ou é resistente à sua ação, caracterizando-se por glicémias elevadas.

Doença crónica

Doença previsivelmente permanente que necessita de intervenção médica para o seu acompanhamento e controlo.

Dor cervical

Dor localizada no segmento cervical da coluna vertebral.

Dor crónica

Dor prolongada no tempo e que tem uma duração de pelo menos seis meses.

Dor lombar

Dor localizada no segmento lombar da coluna vertebral.

Enfermeiras/os por 1 000 habitantes

Número total de enfermeiras/os inscritas/os no final do ano / População residente estimada para o final do ano x 1 000.

Enfermeira/o

Profissional de saúde qualificado com licenciatura em Enfermagem e autorização da respetiva ordem profissional para o exercício da Enfermagem.

Especialidade em medicina

Conjunto de conhecimentos e competências específicos, obtidos após a frequência com aproveitamento de formação pós-graduada e que confere especialização numa área particular da medicina.

Farmacêutico comunitário

Farmacêutico que exerce a sua atividade numa farmácia.

Farmacêutico de oficina

Vide “Farmacêutico comunitário”

Farmácia

Estabelecimento devidamente autorizado a dispensar ao público medicamentos que estejam ou não sujeitos a receita médica.

Farmácias e postos de medicamentos por 1 000 habitantes

Número total de farmácias e postos de medicamentos existentes no final do ano / população residente estimada para o final do ano x 1 000.

Hospital

Estabelecimento de saúde que presta cuidados de saúde curativos e de reabilitação em internamento e ambulatório, podendo colaborar na prevenção da doença, no ensino e na investigação científica.

Hospital privado

Hospital cujo proprietário e principal financiador é uma entidade privada, com ou sem fins lucrativos, podendo ser de acesso universal ou de acesso restrito.

Hospital público

Hospital cujo proprietário, principal financiador ou tutor administrativo é o Estado, podendo ser de acesso universal ou de acesso restrito.

Índice de massa corporal

Índice internacional adotado pela Organização Mundial de Saúde (OMS) que permite determinar se um indivíduo tem baixo peso, peso normal, excesso de peso ou obesidade.

Internamento

Modalidade de prestação de cuidados de saúde a indivíduos que, após admissão num estabelecimento de saúde, ocupam cama (ou berço de neonatologia ou pediatria) para diagnóstico, tratamento ou cuidados paliativos, com permanência de, pelo menos, 24 horas.

Internamentos por 1 000 habitantes

Número total de internamentos durante o ano em hospitais / População residente estimada para o meio do ano x 1 000.

Intervenção cirúrgica

Vide “Cirurgia”.

Intervenções de grande e média cirúrgica por dia nos estabelecimentos de saúde

Número de intervenções cirúrgicas efetuadas durante o ano em hospitais / número de dias do ano.

Médicas/os por 1 000 habitantes

Número total de médicas/os inscritas/os no final do ano / População residente estimada para o final do ano x 1 000.

Médico

Profissional de saúde com licenciatura em medicina e autorização pela respetiva ordem profissional para o exercício da medicina.

Mortalidade infantil

Óbitos de crianças nascidas vivas, que faleceram com menos de um ano de idade.

Mortalidade neonatal

Óbitos de crianças nascidas vivas que faleceram com menos de 28 dias de idade.

Parto

Completa expulsão ou extração do corpo materno de um ou mais fetos, de 22 ou mais semanas de gestação, ou com 500 ou mais gramas de peso, independentemente da existência ou não de vida e de ser espontâneo ou induzido.

Posto farmacêutico móvel

Estabelecimento destinado à dispensa ao público de medicamentos e produtos de saúde ao público, a cargo de um farmacêutico e dependente de uma farmácia em cujo alvará se encontra averbado.

Profissionais de farmácia

Farmacêutico, técnico de farmácia ou outro profissional devidamente habilitado com formação técnico-profissional certificada no âmbito das funções de coadjuvação na área farmacêutica.

Sala de operações

Vide "Sala operatória".

Sala operatória

Sala equipada e integrada em bloco operatório que permite a execução de cirurgias e de exames que requeiram elevado nível de assepsia e anestesia.

Saúde

Estado de completo bem-estar físico, mental e social, e não apenas a ausência de doença.

Taxa de mortalidade (doenças do aparelho circulatório)

Número anual de óbitos causados por doenças do aparelho circulatório / População média x 1 000.

Taxa de mortalidade infantil

Número de óbitos de crianças com menos de 1 ano de idade observado durante um determinado período de tempo, normalmente um ano civil, referido ao número de nados vivos do mesmo período (habitualmente expressa em número de óbitos de crianças com menos de 1 ano por 1 000 nados vivos).

Taxa de mortalidade neonatal

Número de óbitos de crianças com menos de 28 dias de idade observado durante um determinado período de tempo, normalmente um ano civil, referido ao número de nados vivos do mesmo período (habitualmente expressa em número de óbitos de crianças com menos de 28 dias de idade por 1 000 nados vivos).

Taxa de ocupação (camas)

Dias de internamento nos hospitais / Número de camas x 365 dias x 100.

Tempo de internamento

Total de dias utilizados por todos os doentes internados nos diversos serviços de um estabelecimento de saúde num período de referência, excetuando os dias das altas dos mesmos doentes desse estabelecimento de saúde.

Unidade de consulta externa

Unidade orgânico-funcional de um hospital onde os utentes são atendidos para consulta.

Subcapítulo 5 – Mercado de Trabalho

Desempregado

Indivíduo com idade dos 15 aos 74 anos que, no período de referência, se encontrava simultaneamente nas seguintes situações: 1) não tinha trabalho remunerado nem qualquer outro; 2) tinha procurado ativamente um trabalho remunerado ou não ao longo de um período específico (o período de referência ou as três semanas anteriores); 3) estava disponível para trabalhar num trabalho remunerado ou não. A procura ativa traduz as seguintes diligências: 1) contacto com centros de emprego público ou agências privadas de colocações; 2) contacto com empregadores; 3) contactos pessoais ou com associações sindicais; 4) colocação, resposta ou análise de anúncios; 5) procura de terrenos, imóveis ou equipamentos; 6) realização de provas ou entrevistas para seleção; 7) solicitação de licenças ou recursos financeiros para a criação de empresa própria. A disponibilidade para aceitar um trabalho é fundamentada com: 1) o desejo de trabalhar; 2) a vontade de ter um trabalho remunerado ou uma atividade por conta própria, no caso de se poder obter os recursos necessários; 3) a possibilidade de começar a trabalhar num período específico (período de referência ou as duas semanas seguintes).

Desempregado à procura de novo emprego

Indivíduo desempregado que já teve um emprego.

Desempregado à procura do primeiro emprego

Indivíduo desempregado que nunca teve emprego.

Desempregado com declaração para subsídio de desemprego

Desempregado inscrito nos Centros de Emprego a quem é passada declaração para solicitação do subsídio de desemprego junto dos Centros Regionais de Segurança Social. A organização e deferimento do processo é da competência da Segurança Social.

Desempregado de longa duração

Trabalhador sem emprego, disponível para o trabalho e à procura de emprego há 12 meses ou mais. Nos casos dos desempregados inscritos nos Centros de Emprego, a contagem do período de tempo de procura de emprego (12 meses ou mais) é feita a partir da data de inscrição no Centros de Emprego.

Disparidade no ganho médio mensal por escalão de empresa

Coefficiente de variação do ganho médio mensal ponderado pelo peso do emprego dos diversos escalões de dimensão das empresas no total do emprego da respetiva unidade territorial.

Disparidade no ganho médio mensal por nível de habilitação

Coefficiente de variação do ganho médio mensal ponderado pelo peso do emprego dos diversos níveis de habilitação no total do emprego da respetiva unidade territorial.

Disparidade no ganho médio mensal por profissão principal

Coefficiente de variação do ganho médio mensal ponderado pelo peso do emprego das diferentes categorias de profissão no total do emprego por conta de outrem.

Disparidade no ganho médio mensal por setor de atividade

Coefficiente de variação do ganho médio mensal ponderado pelo peso do emprego em cada setor de atividade no total do emprego da respetiva unidade territorial.

Disparidade no ganho médio mensal por sexo

Coefficiente de variação do ganho médio mensal ponderado pelo peso do emprego em cada sexo no total do emprego da respetiva unidade territorial.

Doméstico

Indivíduo que, não tendo um emprego nem estando desempregado, se ocupa principalmente das tarefas domésticas no seu próprio lar.

Duração habitual de trabalho

Número de horas executadas com carácter habitual, mesmo que não realizadas no período de referência. Inclui as horas extraordinárias desde que a sua prestação tenha carácter regular.

Empregadas/os a tempo completo no total de empregadas/os

População empregada a tempo completo / População empregada x 100.

Empregadas/os no setor terciário no total de empregadas/os

População empregada do setor terciário / População empregada x 100.

Empregadas/os por conta de outrem no total de empregadas/os

População empregada por conta de outrem / População empregada x 100.

Empregadas/os por conta própria no total de empregadas/os

População empregada por conta própria / População empregada x 100.

Empregado

Indivíduo com idade mínima de 15 anos que, no período de referência, se encontrava numa das seguintes situações: a) tinha efetuado trabalho de pelo menos uma hora, mediante pagamento de uma remuneração ou com vista a um benefício ou ganho familiar em dinheiro ou em géneros; b) tinha um emprego, não estava ao serviço, mas tinha uma ligação formal com o seu emprego; c) tinha uma empresa, mas não estava temporariamente ao trabalho por uma razão específica; d) estava em situação de pré-reforma, mas encontrava-se a trabalhar no período de referência.

Estabelecimento

Empresa ou parte de uma empresa (fábrica, oficina, mina, armazém, loja, entreposto, etc.) situada num local topograficamente identificado. Nesse local ou a partir dele exercem-se atividades económicas para as quais, regra geral, uma ou várias pessoas trabalham (eventualmente a tempo parcial), por conta de uma mesma empresa.

Ganho

Montante ilíquido em dinheiro e/ou géneros, pago ao trabalhador, com carácter regular em relação ao período de referência, por tempo trabalhado ou trabalho fornecido no período normal e extraordinário. Inclui, ainda, o pagamento de horas remuneradas mas não efetuadas (férias, feriados e outras ausências pagas).

Horas efetivamente trabalhadas

Número total de horas que o pessoal ao serviço efetivamente consagrou ao trabalho. Inclui as horas extraordinárias. Inclui ainda o tempo passado no local de trabalho na execução de trabalhos tais como a preparação dos instrumentos de trabalho, preparação e manutenção de ferramentas, os tempos de trabalhos mortos mas pagos, devidos a ausências ocasionais de trabalho, paragem de máquinas ou acidentes e pequenas pausas para café. Exclui as horas de ausências independentemente de terem sido remuneradas ou não.

Horas extraordinárias remuneradas

Horas efetuadas para além da duração normal de trabalho e que são remuneradas a taxas majoradas em relação à remuneração das horas normais.

Inativas/os por 100 empregados

População inativa / População empregada x 100.

Inativo

Indivíduo que, independentemente da sua idade, no período de referência não podia ser considerado economicamente ativo, isto é, não estava empregado, nem desempregado.

Inativo à procura de emprego mas não disponível

Inativo com idade dos 15 aos 74 anos que, no período de referência, tinha procurado ativamente um trabalho ao longo de um período específico (no período de referência ou nas três semanas anteriores), mas não estava disponível para trabalhar. A procura ativa traduz as seguintes diligências: 1) contacto com centros de emprego público ou agências privadas de colocações; 2) contacto com empregadores; 3) contactos pessoais ou com associações sindicais; 4) colocação, resposta ou análise de anúncios; 5) procura de terrenos, imóveis ou equipamentos; 6) realização de provas ou entrevistas para seleção; 7) solicitação de licenças ou recursos financeiros para a criação de empresa própria. A disponibilidade para aceitar um trabalho é fundamentada com: 1) o desejo de trabalhar; 2) a vontade de ter um trabalho remunerado ou uma atividade por conta própria, no caso de se poder obter os recursos necessários; 3) a possibilidade de começar a trabalhar num período específico (período de referência ou as duas semanas seguintes).

Inativo disponível mas que não procura emprego

Inativo com idade dos 15 aos 74 anos que, no período de referência, estava disponível para trabalhar, mas não tinha procurado um emprego ao longo de um período específico (o período de referência ou as três semanas anteriores).

Nível de escolaridade

Nível ou grau de ensino mais elevado que o indivíduo concluiu ou para o qual obteve equivalência, e em relação ao qual tem direito ao respetivo certificado ou diploma.

Nível de habilitação

Grau completo de habilitação académica mais elevado do trabalhador. Inferior ao 1º ciclo (inclui: não sabe ler nem escrever e sabe ler e escrever sem possuir o 1º ciclo do ensino básico); 1º ciclo (inclui: o ensino primário até ao 4º ano e o ensino básico com cursos de índole profissional); 2º ciclo (inclui ensino preparatório, telescola ou antigo 2º ano do liceu, 2º ciclo do ensino básico com cursos de índole profissional); 3º ciclo (inclui: ensino até 9º ano ou antigo 5º ano do liceu, ensino técnico - curso geral comercial, curso geral industrial e curso geral de artes visuais, 3º ciclo do ensino básico com cursos de índole profissional e cursos das escolas profissionais nível II); ensino secundário (inclui: ensino até ao 12º ano ou equivalente com cursos de índole profissional, ensino secundário liceal complementar; ensino secundário técnico-profissional e cursos das escolas profissionais nível III); bacharelato e licenciatura (inclui mestrado ou doutoramento).

População ativa

Conjunto de indivíduos com idade mínima de 15 anos que, no período de referência, constituíam a mão de obra disponível para a produção de bens e serviços que entram no circuito económico (empregados e desempregados).

População inativa

Conjunto de indivíduos, qualquer que seja a sua idade que, no período de referência, não podiam ser considerados economicamente ativos, isto é, não estavam empregados, nem desempregados.

Profissão principal

Profissão que o indivíduo ocupou mais tempo no período de referência.

Proporção de desemprego de longa duração

População desempregada há 1 ano ou mais / População desempregada x 100.

Quadros e técnicos superiores

Quadros e técnicos da área administrativa, comercial ou de produção da empresa com funções de coordenação nessas áreas de acordo com planificação estabelecida superiormente, bem como funções de responsabilidade, ambas requerendo conhecimentos técnico-científicos de nível superior.

Quadros superiores e especialistas no total de empregadas/os

População empregada como quadros superiores da administração pública, dirigentes e quadros superiores de empresa ou especialistas das profissões intelectuais e científicas / População empregada x 100.

Reformado

Indivíduo que, tendo cessado o exercício de uma profissão, por decurso de tempo regulamentar, por limite de idade, por incapacidade ou por razões disciplinares, beneficia de uma pensão de reforma.

Remuneração de base

Montante líquido (antes da dedução de quaisquer descontos) em dinheiro e/ou géneros, pago com carácter regular e garantido ao trabalhador no período de referência e correspondente ao período normal de trabalho.

Salário base

Vide "Remuneração de Base".

Situação na profissão

Relação de dependência ou independência de um indivíduo ativo no exercício da profissão, em função dos riscos económicos em que incorre e da natureza do controlo que exerce na empresa.

Subemprego de trabalhadores a tempo parcial

Conjunto de trabalhadores, a tempo parcial e com idades dos 15 aos 74 anos que, no período de referência, declararam pretender trabalhar mais horas do que as que habitualmente trabalhavam em todas as atividades e estavam disponíveis para começar a trabalhar as horas pretendidas num período específico (o período de referência ou as duas semanas seguintes).

Taxa de atividade (15 e mais anos)

Taxa que permite definir a relação entre a população ativa e a população em idade ativa (população com 15 e mais anos de idade).

Taxa de atividade de um grupo etário específico

População ativa desse grupo etário / População residente desse grupo etário x 100.

Taxa de atividade feminina

População ativado sexo feminino / População residente do sexo feminino x 100.

Taxa de atividade total

Taxa que permite definir o peso da população ativa sobre o total da população.

Taxa de desemprego

Taxa que define a relação entre a população desempregada e a população ativa.

Taxa de desemprego 15-24 anos

População desempregada dos 15 aos 24 anos / População ativa dos 15 aos 24 anos x 100.

Taxa de desemprego feminino

População desempregada do sexo feminino / População ativa do sexo feminino x 100.

Taxa de emprego (15 e mais anos)

Taxa que permite definir a relação entre a população empregada e a população em idade ativa (população com 15 e mais anos de idade).

Taxa de emprego de um grupo etário específico

População empregada desse grupo etário / População residente desse grupo etário x 100.

Taxa de TCO (trabalhadores/as por conta de outrem) em estabelecimentos com < 10 trabalhadores/as

TCO em estabelecimentos com menos do que 10 trabalhadores/as / Total de TCO.

Taxa de TCO (trabalhadoras/es por conta de outrem) em estabelecimentos com > 250 trabalhadores/as

TCO em estabelecimentos com mais do que 250 trabalhadores/as / Total de TCO.

Trabalhador a tempo completo

Trabalhador cujo período de trabalho tem uma duração igual ou superior à duração normal de trabalho em vigor na empresa/instituição, para a respetiva categoria profissional ou na respetiva profissão.

Trabalhador a tempo parcial

Trabalhador cujo período de trabalho tem uma duração inferior à duração normal de trabalho em vigor na empresa/instituição, para a respetiva categoria profissional ou na respetiva profissão.

Trabalhador com contrato a termo

Indivíduo ligado à empresa/instituição por um contrato reduzido a escrito com fixação do seu termo e com menção concretizada de modo justificativo: a) a termo certo: quando no contrato escrito conste expressamente a estipulação do prazo de duração do contrato e a indicação do seu termo; b) a termo incerto: quando o contrato de trabalho dure por todo o tempo necessário à substituição do trabalhador ausente ou à conclusão da atividade, tarefa ou obra cuja execução justifica a sua celebração.

Trabalhador com contrato permanente

Indivíduo ligado à empresa/instituição por um contrato de trabalho sem termo ou de duração indeterminada.

Trabalhador permanente

Ver "Trabalhador com Contrato Permanente".

Trabalhador por conta de outrem

Indivíduo que exerce uma atividade sob a autoridade e direção de outrem, nos termos de um contrato de trabalho, sujeito ou não a forma escrita, e que lhe confere o direito a uma remuneração, a qual não depende dos resultados da unidade económica para a qual trabalha.

Trabalhador por conta própria

Indivíduo que exerce uma atividade independente, com associados ou não, obtendo uma remuneração que está diretamente dependente dos lucros (realizados ou potenciais) provenientes de bens ou serviços produzidos. Os associados podem ser, ou não, membros do agregado familiar. Um trabalhador por conta própria pode ser classificado como trabalhador por conta própria como isolado ou como empregador.

Subcapítulo 6 - Proteção Social**Abono de família para crianças e jovens**

Prestação pecuniária mensal, de montante variável em função do nível de rendimentos, da composição do agregado familiar e da idade do respetivo titular, visando compensar os encargos familiares respeitantes ao sustento e educação das crianças e jovens. O direito ao abono de família é reconhecido a crianças e jovens inseridos em agregados familiares cujos rendimentos de referencia, agrupados em escalões, podem variar entre os 0.5 e um máximo de 5 vezes o indexante dos apoios sociais (IAS), e às crianças e jovens considerados pessoas isoladas. Esta prestação é atribuída em função do nascimentos com vida, do não exercício de atividade laboral e de limites de idade que podem ir dos 16 aos 24 anos consoante os níveis de escolaridade seguidos. O valor desta prestação é acrescido sempre que estejam reunidas as condições para atribuição da majoração e do montante adicional do abono de família para crianças e jovens.

Beneficiário

Pessoa inscrita como titular do direito a proteção social no âmbito dos Regimes da Segurança Social, contributivos e não contributivos.

Descendentes

Descendentes do 1º grau do beneficiário ou do cônjuge e os descendentes além do 1º grau (netos, bisnetos), desde que sejam órfãos de pai e mãe ou que tenham direitos através dos pais.

Doença

Estado do organismo em que existem alterações anatómicas ou perturbações funcionais que o afastam das condições normais.

Equiparados a descendentes

Os tutelados, adotados e menores confiados ao beneficiário ou respetivo cônjuge por decisão dos tribunais ou dos serviços tutelares de menores, bem como os menores que, mediante confiança judicial ou administrativa se encontram a seu cargo com vista a futura adoção.

Número médio de dias de subsídio de doença

Dias processados de subsídio de doença / Número de beneficiários de subsídio de doença.

Número médio de dias de subsídios de desemprego processados

Dias processados de subsídios de desemprego / Número de beneficiários de subsídios de desemprego.

Pensão

Prestação pecuniária mensal de atribuição continuada nas eventualidades: morte (pensão de sobrevivência), invalidez, doença profissional e velhice.

Pensão de invalidez

Prestação pecuniária mensal concedida em vida dos beneficiários que havendo completado um prazo de garantia de 60 meses de registo de remunerações (para todos os regimes excluindo o regime de seguro social voluntário em que o prazo é de 72 meses com entrada de contribuições) e antes de atingirem a idade de reforma por velhice, se encontrem, por motivo de doença ou acidente definitivamente incapacitados de trabalhar na sua profissão.

Pensão de sobrevivência

Regime Geral de Segurança Social, Regime Especial de Segurança Social de Atividades Agrícolas e Regime Seguro Social Voluntário: prestação pecuniária mensal concedida a familiares dos beneficiários cônjuges, ex-cônjuges, descendentes ou equiparados, ascendentes que à data da morte tenham completado 36 meses de contribuições, pertencentes aos regimes acima referidos, excluindo o regime de seguro social voluntário em que o prazo é de 72 meses com entrada de contribuições.

Pensão de velhice

Prestação pecuniária mensal, concedida em vida dos beneficiários que, tenham completado 15 anos civis com entrada de contribuições, com uma densidade contributiva de, pelo menos, 120 dias de registo de remunerações por ano (excluindo o regime de seguro social voluntário em que o prazo é de 144 meses com entrada de contribuições) e com idade mínima de 65 anos, para o sexo masculino. Para o sexo feminino a idade estava fixada em 62 anos até 1993 e, a partir de 1994, irá evoluir de 62 para 65 com um aumento de 6 meses por ano civil.

Pensionista

Titular de um prestação pecuniária nas eventualidades de: invalidez, velhice, doença profissional ou morte.

Prestações familiares

Pagamentos às famílias que beneficiam dos Regimes de Segurança Social, (com exceção de alguns grupos do R.S.S.V. e do R.T.I.) que são assegurados pelas Instituições Gestoras daqueles regimes e que se detinham a compensar os encargos familiares decorrentes de situações geradoras de agravamento de despesas das famílias.

Rendimento social de inserção (RSI)

Prestação incluída no subsistema de solidariedade e num programa de inserção, de modo a conferir às pessoas e aos seus agregados familiares apoios adaptados à sua situação pessoal, que contribuam para a satisfação das suas necessidades essenciais e que favoreçam a progressiva inserção laboral, social e comunitária.

Segurança social

Conjunto de sistemas e subsistemas de direito exercido nos termos estabelecidos na Constituição, nos instrumentos internacionais aplicáveis e na Lei de Bases da Segurança Social.

Subsídio de desemprego

Prestação pecuniária concedida aos trabalhadores que reúnam, na generalidade, as seguintes condições: terem sido trabalhadores por conta de outrem, durante, pelo menos, 540 dias de trabalho com o correspondente registo de remuneração num período de 24 meses imediatamente anterior à data de desemprego; tenham capacidade e disponibilidade para o trabalho; estejam em situação de desemprego involuntário; estejam inscritos nos centros de emprego; contribuam sobre salários reais.

Subsídio de doença

Prestação pecuniária concedida aos trabalhadores em caso de doença. É atribuída nos termos da pensão de invalidez (ver pensão de invalidez).

Subsídio de funeral

Prestação pecuniária única de montante fixo concedida ao beneficiário, que visa compensar despesas de funeral, pelo falecimento de familiares – cônjuge, descendentes ou equiparados e ascendentes a cargo ou descendentes que confirmam direito ao Subsídio Mensal Vitalício e nas situações relativas a fetos ou nados-mortos. É atribuído aos beneficiários de todos os regimes, exceto do Regime Não Contributivo ou Equiparados e beneficiários do esquema obrigatório do Regime Geral dos Trabalhadores Independentes.

Subsídio mensal vitalício

Prestação pecuniária mensal atribuída aos descendentes ou equiparados dos beneficiários ou do cônjuge, com idade superior a 24 anos e que se encontrem nalguma das situações condicionantes da bonificação do subsídio familiar a crianças e jovens deficientes, não podendo, contudo, beneficiar da pensão social de invalidez. O montante é igual ao da pensão social do regime não contributivo.

Subsídio parental inicial

Prestação pecuniária concedida à mãe e ao pai trabalhadores por um período até 120 ou 150 dias consecutivos, consoante a opção dos progenitores, e cujo gozo pode ser partilhado após o parto. Aos períodos indicados são acrescidos 30 dias consecutivos nas situações de partilha da licença, no caso de cada

um dos progenitores gozar, em exclusivo, um período de 30 dias consecutivos, ou dois períodos de 15 dias consecutivos, após o período de gozo de licença parental inicial exclusiva da mãe. No caso de nascimentos múltiplos, aos períodos previstos acrescem 30 dias por cada gémeo além do primeiro.

Subsídio por assistência de terceira pessoa

Prestação pecuniária mensal que visa compensar o acréscimo de encargos familiares e é atribuída: a) aos beneficiários com descendentes ou equiparados com direito a subsídio familiar, a crianças e jovens com bonificação por deficiência ou ao subsídio mensal vitalício, que se encontrem numa situação de dependência por causas exclusivamente imputáveis à deficiência (sem usufruírem do subsídio de educação especial); b) aos pensionistas de sobrevivência, invalidez ou velhice do regime geral da Segurança Social que se encontrem em situação de dependência.

Valor médio anual das pensões

Valor das pensões processadas dos regimes de velhice, invalidez e sobrevivência / Número de beneficiários (pensionistas).

Valor médio anual das pensões de invalidez

Valor das pensões processadas dos regimes de invalidez / Número de beneficiários (pensionistas).

Valor médio anual das pensões de sobrevivência

Valor das pensões processadas dos regimes de sobrevivência / Número de beneficiários (pensionistas).

Valor médio anual das pensões de velhice

Valor das pensões processadas dos regimes de velhice / Número de beneficiários (pensionistas).

Valor médio das prestações familiares

Montante processado de prestações familiares / Número de beneficiários de prestações familiares.

Valor médio do subsídio de desemprego

Montante processado de subsídios de desemprego / Número de beneficiários de subsídios de desemprego.

Valor médio do subsídio de doença

Montante processado de subsídio de doença e prestações compensatórias / Número de beneficiários de subsídio de doença.

CAPÍTULO III - A ATIVIDADE ECONÓMICA

Subcapítulo 1 - Contas Regionais

Emprego

O emprego compreende todas as pessoas (tanto trabalhadores por conta de outrem como trabalhadores por conta própria) que exercem uma atividade produtiva abrangida pela definição de produção dada pelo sistema.

FBCF no total do VAB

FBCF da região / VAB da região x 100.

Formação bruta de capital fixo

Indicador macro económico que consiste nas aquisições de ativos fixos, líquidas de cessões, efetuadas por produtores residentes durante um dado período, e em determinados acréscimos ao valor de ativos não produzidos, obtidos através da atividade produtiva de unidades de produção ou institucionais. Os ativos fixos são ativos produzidos, utilizados na produção durante mais de um ano. Distinguem-se os seguintes tipos de formação bruta de capital fixo: 1) habitações; 2) outros edifícios e construções, incluindo as principais melhorias em terrenos; 3) maquinaria e equipamento, como navios, automóveis e computadores; 4) sistemas de armas; 5) recursos biológicos cultivados (por exemplo, árvores e efetivos pecuários); 6) custos de transferência de propriedade de ativos não produzidos, como terrenos, contratos, locações e licenças; 7) investigação e desenvolvimento (I&D), incluindo a produção de I&D disponível gratuitamente; 8) exploração e

avaliação mineral; 9) software informático e bases de dados; 10) originais literários, artísticos ou recreativos; 11) outros direitos de propriedade intelectual.

Índice de disparidade do PIB per capita (Portugal=100)

PIB per capita da região / PIB per capita de Portugal x 100.

PIB em % do total de Portugal

PIB da região / PIB Portugal x 100.

PIB per capita (em valor)

PIB da região / População média da região x 1 000.

Produtividade aparente do trabalho (VAB/emprego total)

VAB da região ou do ramo / Emprego total da região ou do ramo.

Produto interno bruto a preços de mercado - PIBpm

Resultado final da atividade de produção das unidades produtivas residentes na região ou no país no período de referência e que é calculado segundo a ótica da produção, da despesa e do rendimento. Segundo a ótica da produção, o PIBpm é igual à soma dos valores acrescentados brutos dos diferentes sectores institucionais ou ramos de atividade, mais os impostos líquidos dos subsídios aos produtos (que não sejam afetados aos sectores e ramos de atividade); Segundo a ótica da despesa, o PIB é igual à soma das utilizações finais de bens e serviços (consumo final efetivo e formação bruta de capital) das unidades institucionais residentes, mais a exportação e menos a importação de bens e serviços; Segundo a ótica do rendimento, o PIB é igual à soma das utilizações da conta de exploração do total da economia (remuneração dos empregados, impostos sobre a produção e a importação líquidos de subsídios, excedente de exploração bruto e rendimento misto do total da economia).

Produto interno bruto regional

Produto interno bruto avaliado a preços de mercado que corresponde à soma do valor acrescentado bruto a preços de base, com os impostos líquidos de subsídios, aos produtos e à importação, por região. A soma dos PIBR a preços de mercado por região, incluindo o PIBR do território extrarregional, é igual ao PIB a preços de mercado.

Ramo de atividade

Agrupamento de unidades de atividade económica (UAE) locais que exercem o mesmo tipo de atividade produtiva, independentemente do facto de as unidades institucionais às quais pertencem gerarem ou não produção mercantil ou não mercantil. Ao nível mais pormenorizado de classificação, um ramo de atividade compreende o conjunto das UAE locais inseridas numa mesma classe (quatro dígitos) da NACE Rev. 2 e que exercem a mesma atividade, tal como definido na NACE Rev. 2.

RDB per capita

RDB da região / População média da região x 1 000.

Remuneração média

Remunerações da região ou do ramo / Emprego remunerado da região ou do ramo.

Remunerações dos empregados

Total das remunerações, em dinheiro ou em espécie, a pagar pelos empregadores aos empregados como retribuição pelo trabalho prestado por estes últimos no período de referência. As remunerações dos empregados subdividem-se em: a) ordenados e salários: ordenados e salários em dinheiro; ordenados e salários em espécie; b) contribuições sociais dos empregadores: contribuições sociais efetivas dos empregadores; contribuições sociais imputadas dos empregadores.

Remunerações no total do VAB

Remunerações da região ou do ramo / VAB da região ou do ramo x 100.

Rendimento disponível

Saldo da conta de distribuição secundária do rendimento, a qual traduz a forma como o saldo dos rendimentos primários de um setor institucional é afetado pela redistribuição: impostos correntes sobre o rendimento, património, entre outros; contribuições e prestações sociais (com exceção das transferências sociais em espécie) e outras transferências correntes.

Território extra-regional

O território extrarregional é composto por partes do território económico de um país que não se podem ligar diretamente a uma única região. Consiste em: a) o espaço aéreo nacional, as águas territoriais e a plataforma continental situada em águas internacionais em relação à qual o país dispõe de direitos exclusivos; b) os enclaves territoriais [isto é, os territórios geográficos situados no resto do mundo e utilizados, em virtude de tratados internacionais ou de acordos entre Estados, por administrações públicas do país (embaixadas, consulados, bases militares, bases científicas, etc.); c) os jazigos petrolíferos, de gás natural, etc. situados em águas internacionais, fora da plataforma continental do país, explorados por unidades residentes.

VAB em % do total da região

$\text{VAB do ramo da região} / \text{VAB da região} \times 100$.

Valor acrescentado bruto (VAB) / Avaliação do VAB

Corresponde ao saldo da conta de produção, a qual inclui em recursos, a produção, e em empregos, o consumo intermédio, antes da dedução do consumo de capital fixo. Tem significado económico tanto para os setores institucionais como para os ramos de atividade. O VAB é avaliado a preços de base, ou seja não inclui os impostos líquidos de subsídios sobre os produtos.

Subcapítulo 2 – Preços

Preço no consumidor

Quantia paga pelas famílias na aquisição de bens e serviços individuais baseados em transações monetárias. Esta quantia corresponde ao valor que o adquirente efetivamente paga no momento de aquisição e inclui todos os impostos indiretos líquidos de subsídios sobre os produtos, reduções e descontos desde que de aplicação generalizada aos consumidores, e exclui juros e outros custos associados à compra a crédito.

Varição média anual total do índice de preços no consumidor

$(\text{IPC Total no ano } N / \text{IPC Total no ano } N-1 - 1) \times 100$.

Subcapítulo 3 – Empresas

Cabeça de grupo

A cabeça de grupo é uma unidade jurídica-mãe que não é controlada (direta ou indiretamente) por nenhuma unidade jurídica. Dentro dos grupos de empresas, podem identificar-se subgrupos. É útil reconhecer todos os vínculos (de tipo maioritário ou minoritário) que, através da rede de filiais e subfiliais, vão da cabeça de grupo à empresas controlada. Isto permite estabelecer o organigrama do grupo (ver conceito de grupo de empresas).

Custos das mercadorias vendidas e matérias consumidas

Valor que representa a contrapartida das saídas das existências de mercadorias e/ou matérias-primas, subsidiárias e de consumo por venda ou integração no processo produtivo.

Debt to equity ratio

Avalia o nível de endividamento da empresa e o seu grau de dependência face aos seus credores.

Densidade de empresas

$\text{Número de empresas} / \text{Área do município (km}^2\text{)}$.

Densidade de estabelecimentos

$\text{Número de estabelecimentos} / \text{Área do município (km}^2\text{)}$

Empresa

Entidade jurídica (pessoa singular e coletiva) correspondente a uma unidade organizacional de produção de bens e serviços, usufruindo de uma certa autonomia de decisão, nomeadamente quanto à afetação dos seus recursos correntes. Uma empresa exerce uma ou várias atividades, num ou vários locais.

Empresa individual

Tipo de unidade empresarial que abrange as formas jurídicas de empresário em nome individual e trabalhador independente.

Endividamento

Grau de participação de capitais alheios no financiamento da empresa.

Estabelecimento

Empresa ou parte de uma empresa (fábrica, oficina, mina, armazém, loja, entreposto, etc.) situada num local topograficamente identificado. Nesse local ou a partir dele exercem-se atividades económicas para as quais, regra geral, uma ou várias pessoas trabalham (eventualmente a tempo parcial), por conta de uma mesma empresa.

Formação bruta de capital fixo

Indicador macro económico que consiste nas aquisições de ativos fixos, líquidas de cessões, efetuadas por produtores residentes durante um dado período, e em determinados acréscimos ao valor de ativos não produzidos, obtidos através da atividade produtiva de unidades de produção ou institucionais. Os ativos fixos são ativos produzidos, utilizados na produção durante mais de um ano. Distinguem-se os seguintes tipos de formação bruta de capital fixo: 1) habitações; 2) outros edifícios e construções, incluindo as principais melhorias em terrenos; 3) maquinaria e equipamento, como navios, automóveis e computadores; 4) sistemas de armas; 5) recursos biológicos cultivados (por exemplo, árvores e efetivos pecuários); 6) custos de transferência de propriedade de ativos não produzidos, como terrenos, contratos, locações e licenças; 7) investigação e desenvolvimento (I&D), incluindo a produção de I&D disponível gratuitamente; 8) exploração e avaliação mineral; 9) software informático e bases de dados; 10) originais literários, artísticos ou recreativos; 11) outros direitos de propriedade intelectual.

Fornecimentos e serviços externos

Todos os custos por aquisição de bens de consumo corrente que não sejam existências e de serviços prestados por entidades externas à unidade estatística de observação.

Gastos com pessoal

Valor que corresponde aos gastos com o pessoal ao serviço da entidade, reconhecidos no período, como benefícios dos empregados e independentemente de serem processados no período de referência ou em períodos subsequentes, tais como: remunerações dos órgãos sociais, remunerações do pessoal, benefícios pós-emprego, indemnizações, encargos sobre remunerações, seguros de acidentes no trabalho e doenças profissionais, gastos de ação social e outros gastos com o pessoal.

Gastos com pessoal per capita

A parte do valor criado que se destina a remunerar o fator trabalho.

Gastos e perdas

Valor que corresponde às diminuições nos benefícios económicos durante o período contabilístico na forma de exfluxos, deprecimentos de ativos ou incorrência de passivos que resultem em diminuições do capital próprio e que não sejam as diminuições relacionadas com distribuições aos participantes no capital próprio.

Grupo de empresas

Empresas ligadas por vínculos jurídico-financeiros. O grupo de empresas pode comportar uma pluralidade de centros de decisão, nomeadamente no que diz respeito à política de produção, de venda, de benefícios, etc.; pode unificar certos aspetos da gestão financeira e da fiscalidade; constitui uma entidade económica que pode efetuar escolhas que dizem respeito, nomeadamente, às unidades aliadas que o compõem.

Início de vigência 01-01-1994.

Indicador de concentração do VAB das 4 maiores empresas

$\text{VAB das 4 maiores empresas} / \text{VAB das empresas} \times 100$.

Indicador de concentração do VAB dos municípios

Corresponde à metade da soma dos valores absolutos das diferenças entre a quota do valor acrescentado bruto de cada município e a quota do número de municípios expressa em percentagem.

Indicador de concentração do volume de negócios das 4 maiores empresas

$\text{Volume de negócios das 4 maiores empresas} / \text{Volume de negócios das empresas} \times 100$.

Indicador de concentração do volume de negócios dos municípios

Corresponde à metade da soma dos valores absolutos das diferenças entre a quota do volume de negócios de cada município e a quota do número de municípios expressa em percentagem.

Peso do EBE no VAB

A parte do valor criado que se destina a remunerar o capital, correspondente ao quociente entre o EBE e o VAB

Peso dos gastos com o pessoal no valor acrescentado bruto

A parte do valor criado que se destina a remunerar o fator trabalho. Corresponde ao quociente entre o total dos gastos com o pessoal e o valor acrescentado bruto (VAB).

Pessoal ao serviço

Pessoas que, no período de referência, participaram na atividade da empresa/instituição, qualquer que tenha sido a duração dessa participação, nas seguintes condições: a) pessoal ligado à empresa/instituição por um contrato de trabalho, recebendo em contrapartida uma remuneração; b) pessoal ligado à empresa/instituição, que por não estar vinculado por um contrato de trabalho, não recebe uma remuneração regular pelo tempo trabalhado ou trabalho fornecido (p. Ex.: proprietários-gerentes, familiares não remunerados, membros ativos de cooperativas); c) pessoal com vínculo a outras empresas/instituições que trabalharam na empresa/instituição sendo por esta diretamente remunerados; d) pessoas nas condições das alíneas anteriores, temporariamente ausentes por um período igual ou inferior a um mês por férias, conflito de trabalho, formação profissional, assim como por doença e acidente de trabalho. Não são consideradas como pessoal ao serviço as pessoas que: i) se encontram nas condições descritas nas alíneas a), b), e c) e estejam temporariamente ausentes por um período superior a um mês; ii) os trabalhadores com vínculo à empresa/instituição deslocados para outras empresas/instituições, sendo nessas diretamente remunerados; iii) os trabalhadores a trabalhar na empresa/instituição e cuja remuneração é suportada por outras empresas/instituições (p. ex.: trabalhadores temporários); iv) os trabalhadores independentes (p. ex.: prestadores de serviços, também designados por “recibos verdes”).

Pessoal ao serviço nos estabelecimentos por 100 indivíduos residentes com 15 ou mais anos

Pessoal ao serviço nos estabelecimentos / Número de indivíduos residentes com 15 ou mais anos x 100.

Pessoal ao serviço por empresa

Pessoal ao serviço nas empresas / Número de empresas.

Pessoal ao serviço por estabelecimento

Pessoal ao serviço nos estabelecimentos / Número de estabelecimentos.

Produtividade aparente do trabalho

Contribuição do fator trabalho utilizado pela empresa, medida pelo valor acrescentado bruto gerado por cada unidade de pessoal ao serviço.

Produtividade do trabalho ajustada ao salário

Contribuição do fator trabalho utilizado pelas empresas, medida pelo valor acrescentado bruto gerado por cada unidade monetária dispendida em custos com pessoal, assumindo que cada trabalhador não remunerado tem associado um valor de custos com pessoal idêntico ao dos restantes trabalhadores.

Proporção de empresas com menos de 10 pessoas ao serviço

Número de empresas com menos de 10 pessoas ao serviço / Número de empresas x 100.

Proporção de empresas com menos de 250 pessoas ao serviço

Número de empresas com mais de 9 e menos de 250 pessoas ao serviço / Número de empresas x 100.

Proporção de empresas individuais

Número de empresas individuais / Número de empresas x 100.

Proporção de estabelecimentos com menos de 10 pessoas ao serviço

Número de estabelecimentos com menos de 10 pessoas ao serviço / Número de estabelecimentos x 100.

Proporção de estabelecimentos cuja sede se situa na unidade territorial

Número de estabelecimentos cuja sede se situa na unidade territorial / Número de estabelecimentos x 100.

Proporção de pessoal ao serviço das empresas maioritariamente estrangeiras

Emprego de empresas com participação de capital estrangeiro superior a 50% / Emprego das empresas x 100.

Proporção de pessoal ao serviço em atividades de tecnologias de informação e da comunicação (TIC)

VAB dos grupos da CAE-Rev.3: 261, 262, 263, 264, 268, 465, 582, 61, 62, 631, 951 / VAB das empresas x 100.

Proporção do VAB nas empresas em setores de alta e média-alta tecnologia

VAB das divisões/grupos da CAE-Rev.3: 20, 21, 25.4, 26, 27, 28, 29, 30.2, 30.3, 30.4, 30.9, 32.5, 59, 60, 61, 62, 63, 72 / VAB das empresas x 100.

Rendibilidade operacional das vendas

Indicador económico-financeiro que mede a capacidade da empresa para gerar resultados a partir das vendas e das prestações de serviços.

Rendimentos e ganhos

Valor que corresponde aos aumentos nos benefícios económicos durante o período contabilístico na forma de influxos, aumentos de ativos, ou diminuições de passivos que resultem em aumentos no capital próprio e que não sejam os benefícios relacionados com as contribuições dos participantes no capital próprio.

Taxa de investimento

O peso da formação bruta de capital fixo em relação ao valor acrescentado fixo.

Taxa de valor acrescentado bruto

Taxa que determina a natureza da atividade da empresa através do peso do valor acrescentado bruto em cada unidade produzida.

Tecnologias da informação e comunicação (TIC)

Ramo da ciência da computação e da utilização prática que tenta classificar, conservar e disseminar a informação. É uma aplicação de sistemas de informação e de conhecimento em especial aplicados nos negócios e na aprendizagem. São os aparelhos de hardware e de software que formam a estrutura eletrónica de apoio à lógica da informação.

Valor acrescentado bruto - VAB

Corresponde ao saldo da conta de produção, a qual inclui em recursos, a produção, e em empregos, o consumo intermédio, antes da dedução do consumo de capital fixo. Tem significado económico tanto para os setores institucionais como para os ramos de atividade. O VAB é avaliado a preços de base, ou seja, não inclui os impostos líquidos de subsídios sobre os produtos.

Valor acrescentado bruto a preços de mercado - VABpm

Valor criado pelo processo produtivo durante o período de referência e é obtido pela diferença entre a produção e os consumos intermédios.

Volume de negócios

Quantia líquida das vendas e prestações de serviços respeitantes às atividades normais das entidades, i.e, após as reduções em vendas e excluindo o imposto sobre o valor acrescentado e outros impostos diretamente relacionados com as vendas e prestações de serviços. O cálculo do volume de negócios procede da natureza da entidade em questão e dos normativos contabilísticos que a regem: I) Sistema de Normalização Contabilística: somatório das contas 71 (Vendas) e 72 (Prestação de serviços); II) Plano de Contas do Sistema Bancário (PCSB): somatório das contas 80 (Juros e Proveitos equiparados) e 82 (Comissões recebidas); nos casos das instituições financeira cuja informação contabilística se enquadra nas Normas Internacionais de Contabilidade (NIC) e nas Normas de Contabilidade Ajustadas (NCA), segundo a Instrução n.º23 /2004 do Banco de Portugal: somatório das contas 79 (Juros e rendimentos similares), 80 (Comissões recebidas associadas ao custo amortizado) e 81 (Outras comissões recebidas); III) Plano de Contas das Empresas de Seguros: somatório da conta 70 (Prémios brutos emitidos) e do valor dos contratos de investimento e de prestação de serviços; IV) Declaração de Rendimentos IRS: somatório dos valores inscritos no Modelo 3, Anexo B, ou Anexo I da Declaração Anual, referentes a Vendas e Prestação de serviços.

Volume de negócios por empresa

Volume de negócios das empresas / Número de empresas.

Volume de negócios por estabelecimento

Volume de negócios dos estabelecimentos / Número de estabelecimentos.

Subcapítulo 4 - Comércio Internacional**Bens de alta tecnologia**

Ver “Produtos de alta tecnologia”.

Chegada

Receção de mercadorias comunitárias expedidas de um outro Estado-membro.

Comércio extracomunitário

Exportação de mercadorias de Portugal para países terceiros e/ou importação por Portugal de mercadorias com origem em países terceiros.

Comércio internacional

Conjunto do comércio intracomunitário e do comércio extracomunitário, ou seja o conjunto das entradas e/ou saídas de mercadorias.

Comércio intracomunitário

Expedição e/ou chegada de mercadorias transacionadas entre Portugal e os restantes Estados-membros da União Europeia.

Entrada

Somatório das chegadas a Portugal de mercadorias provenientes dos restantes Estados-membros, com as importações portuguesas com origem em países terceiros.

Estado membro

Território estatístico definido por cada país pertencente à União Europeia no território estatístico comunitário.

Expedição

Envio de mercadorias comunitárias com destino a um Estado-membro.

Exportação

Somatório das expedições de mercadorias efetuadas por Portugal para os restantes Estados-membros, com as exportações de Portugal para os países terceiros.

Grau de abertura

$(\text{Exportações} + \text{Importações}) / \text{PIB} \times 100$.

Importação

Somatório das chegadas a Portugal de mercadorias provenientes dos restantes Estados-membros, com as importações portuguesas com origem em países terceiros.

Intensidade exportadora

$\text{Exportações} / \text{PIB} \times 100$.

Intrastat

Sistema permanente de recolha estatística, instaurado com vista ao estabelecimento das estatísticas das trocas de bens entre os Estados Membros da União Europeia.

País de destino

Último país ou território estatístico conhecido, no momento da expedição/exportação, para o qual as mercadorias devem ser expedidas/exportadas.

País de origem

País ou território estatístico onde os produtos naturais foram extraídos ou produzidos ou, tratando-se de produtos em obra, onde foram fabricados.

País terceiro

Qualquer país ou território que não faça parte do território estatístico da União Europeia.

Produtos de alta tecnologia

Produtos técnicos cuja fabricação envolve uma elevada intensidade de I&D. Inclui os seguintes produtos: aeroespacial, armamento, computadores/equipamento de escritório, instrumentos científicos, máquinas elétricas, máquinas não elétricas, eletrónicos/telecomunicações, farmacêuticos e químicos.

Proporção das exportações de bens de alta tecnologia no total das exportações

(Exportações de bens de alta tecnologia / Total de exportações) x 100.

Proporção das exportações intra-UE (UE28) no total das exportações

(Exportações intracomunitárias / Total de exportações) x 100.

Proporção das exportações para Espanha no total das exportações

(Exportações para Espanha / Total de exportações) x 100.

Proporção das exportações para os 4 principais mercados no total das exportações

(Soma das exportações para os 4 principais mercados / Total de exportações) x 100.

Proporção das importações dos 4 principais mercados no total das importações

(Soma das importações dos 4 principais mercados / Total de importações) x 100.

Proporção das importações intra-UE (UE28) no total das importações

(Importações intracomunitárias / Total de importações) x 100.

Proporção das importações provenientes de Espanha no total das importações

(Importações provenientes de Espanha / Total de importações) x 100.

Taxa de cobertura das importações pelas exportações

(Exportações / Importações) x 100.

Transação no comércio internacional

Qualquer operação comercial ou não, que comporte um movimento de mercadorias que seja objeto das estatísticas do comércio internacional.

Subcapítulo 5 - Agricultura e floresta

Bovinos

Animais domésticos da espécie “bos”.

Cabeça normal (CN)

Medida pecuária que relaciona os efetivos, convertidos em cabeças normais, em função das espécies e das idades, através de uma tabela de conversão, e, em que, um animal adulto da espécie bovina corresponde a 1 C.N.

Cabra

Caprino fêmea que já pariu. Inclui as cabras de refugo.

Cabrito

Macho ou fêmea em amamentação da espécie caprina com menos de 1 ano.

Caprinos

Animais domésticos da espécie “Capra”.

Chiba coberta

Fêmea nova coberta pela primeira vez, da espécie caprina.

Corpo de bombeiros

Unidade operacional tecnicamente organizada, preparada e equipada para o cabal exercício das missões. Não são considerados corpos de bombeiros as entidades que não tenham por missão o combate e a prevenção contra incêndios.

Efetivo animal

Animais que são propriedade de uma exploração agrícola, bem como os criados sob contrato pela exploração.

Equídeos

Animais domésticos da espécie “Equus”, mais vulgarmente designados por cavalos. Esta designação abrange também outras espécies como o burro e a zebra e cruzamentos como a “mula” ou o “macho”.

Gado

Conjunto de reses criadas para serviços agrícolas e consumo doméstico.

Incêndio florestal

Combustão não limitada no tempo nem no espaço e que atinge uma área florestal.

Leitões

Suíños machos e fêmeas com peso vivo inferior a 20kg.

Ocorrência (de incêndio florestal)

Incêndio, queimada ou falso alarme que origina a mobilização de meios dos bombeiros.

Ovelha

Ovino fêmea que já pariu pelo menos uma vez. Incluem-se as borregas destinadas à reprodução e as ovelhas de refugio.

Ovinos

Animais domésticos da espécie “Ovis”.

Peso limpo da carcaça dos bovinos

Peso, a frio, do corpo do animal abatido, depois de sangrado, esfolado, eviscerado e depois da separação dos órgãos genitais externos, das extremidades dos membros ao nível do carpo e do tarso, da cabeça, da cauda, dos rins, das gorduras envolventes dos rins e do úbere, bem como dos materiais de risco específicos.

Peso limpo da carcaça dos caprinos

Peso em frio do corpo do animal abatido depois de sangrado, esfolado e eviscerado e depois de cortada a cabeça (separada ao nível das articulações occipito-atloidea), os pés (cortados ao nível das articulações carpo-metacárpicas ou tarso-metatársicas), a cauda (cortada entre a 6ª e 7ª vértebras caudais), o úbere e os órgãos genitais. Os rins e as gorduras envolventes dos rins fazem parte da carcaça.

Peso limpo da carcaça dos equídeos

Peso em frio do corpo do animal abatido depois de sangrado, esfolado e eviscerado despojado da pele e de todos os órgãos internos com exceção dos rins e gordura envolvente, depois de desprovidos da cabeça, extremidades locomotoras e cauda.

Peso limpo da carcaça dos ovinos

Peso em frio do corpo do animal abatido depois de sangrado, esfolado e eviscerado e depois de cortada a cabeça (separada ao nível da articulação occipito-atloidea), os pés (cortados ao nível das articulações carpo-metacárpicas ou tarso-metatársicas), a cauda (cortada entre a 6ª e 7ª vértebras caudais), o úbere e os órgãos genitais. Os rins e as gorduras envolventes dos rins fazem parte da carcaça.

Peso limpo da carcaça dos suínos

Peso em frio do corpo do animal abatido depois de sangrado e eviscerado e depois da separação dos órgãos genitais externos, dos rins, das gorduras envolventes dos rins e banha. O toucinho do lombo, a cabeça, os pés e a cauda fazem parte da carcaça.

Porcos de engorda

Suíños machos e fêmeas não reprodutoras com peso vivo igual ou superior a 20kg.

Suínos

Animais domésticos da espécie “Sus”.

Suínos com menos de 20Kg de peso vivo

Suínos (machos ou fêmeas) com menos de 20Kg de peso vivo quer estejam ou não junto da porca mãe (a mamar ou desmamados). Normalmente são animais com menos de dois meses de idade.

Taxa de superfície florestal ardida

Relação percentual entre a superfície florestal ardida e a superfície florestal total.

Vaca

Bovino fêmea que já pariu.

Vaca leiteira

Bovino fêmea que já tenha parido e cujo leite seja exclusiva ou principalmente vendido ou consumido pela família do produtor (inclui as vacas leiteiras de refugo).

Vinho

Produto obtido exclusivamente por fermentação alcoólica, total ou parcial, de uvas frescas esmagadas ou não, ou de mosto de uvas.

Vinho com denominação de origem protegida (DOP)

Designação comunitária adotada para designar os vinhos com Denominação de Origem aos quais é conferida proteção nos termos estabelecidos na regulamentação e que integram um registo comunitário único.

Vinho com identificação geográfica protegida (IGP)

Designação comunitária adotada para designar os vinhos com Indicação Geográfica aos quais é conferida proteção nos termos estabelecidos na regulamentação e que integram um registo comunitário único.

Vinho sem certificação

Vinho destinado ao consumo humano que não se enquadra nas outras designações existentes, cumprindo com as disposições nacionais e comunitários em vigor.

Vitela

Bovino, macho ou fêmea, com idade inferior ou igual a 6 meses, considerando-se que, na falta de documento válido que ateste inequivocamente o dia do seu nascimento, a ausência de qualquer sinal da gastamento ao nível da primeira crista do dente molar indica idade inferior a 6 meses, considerados bovinos leves.

Vitelo

Bovino, macho ou fêmea de idade igual ou inferior 12 meses. Categorias V e Z da grelha comunitária de classificação de carcaças.

Subcapítulo 6 – Pesca

Água doce

A água que ocorre naturalmente, com uma concentração reduzida de sais, frequentemente aceitável para efeitos de captação e tratamento com vista à produção de água potável.

Água salobra

Ver “Água dessalinizada”.

Águas interiores

Todas as águas doces, lânticas ou correntes à superfície do solo e ainda as águas de transição não submetidas à jurisdição da autoridade marítima.

Aquicultura em água doce (Água de transição)

Cultura de organismos aquáticos em água doce, nomeadamente água de rios e outros cursos de água, lagos, tanques e albufeiras em que a água tenha uma salinidade constante insignificante.

Aquicultura em água marinha

Cultura de organismos aquáticos em água doce cujo grau de salinidade é elevado e não está sujeito a variações significativas.

Aquicultura em água salobra (Águas de transição)

Cultura de organismos aquáticos em água doce cujo grau de salinidade é significativo embora não seja constantemente elevado. A salinidade pode estar sujeita a variações consideráveis devido ao influxo de água doce ou do mar.

Arqueação Bruta (GT)

Medida do volume total de uma embarcação, determinado em conformidade com a Convenção Internacional de Arqueação de 1969 e expressa num número inteiro sem unidade.

Captura nominal

Peso vivo correspondente aproximadamente à pesca descarregada. A sua determinação faz-se normalmente pela aplicação de fatores de conversão.

Embarcação de pesca

Embarcação capaz de utilizar artes de pesca.

GT

Arqueação Bruta de uma embarcação ou navio, ao abrigo da “Convenção Internacional sobre a Arqueação dos Navios de 1969”, à qual Portugal aderiu pelo Decreto do Governo nº 4/87, de 15 de janeiro e transposta para o direito interno pelo Decreto-Lei 245/94. A Arqueação Bruta representa a medida do volume total de uma embarcação ou navio, determinada em conformidade com as disposições do D.L. 245/94. A Arqueação Bruta “GT” também vem representada, na documentação oficial nacional, sem caráter internacional, com a sigla “AB” (Arqueação Bruta, sendo a sigla GT a designação de Gross Tonnage).

Pesca descarregada

Peso do pescado e produtos de pesca descarregados. Representa o peso líquido no momento da descarga do peixe e de outros produtos da pesca (interior ou eviscerados, cortados em filetes, congelados, salgados, etc.).

Pesca polivalente

Pesca exercida utilizando artes diversificadas como por exemplo, aparelhos de anzol, armadilhas, alcatruzes, ganchorra, redes camaroeiras e do pilado, xávegas e sacadas-toneiras.

Pesca por arrasto

Pesca efetuada com estruturas rebocadas essencialmente constituídas por um corpo cónico, prolongado anteriormente por “asas” e terminando num saco onde é retida a captura. Podem atuar diretamente sobre o leito do mar (arrasto pelo fundo) ou entre este e a superfície (arrasto pelágico).

Pesca por cerco

Pesca efetuada com a utilização de ampla parede de rede, sempre longa e alta, que largada de uma embarcação é manobrada de maneira a envolver o cardume e a fechar-se em forma de bolsa pela parte inferior, de modo a reduzir a capacidade de fuga.

Pescador matriculado

Profissional que exerce a atividade da pesca e se encontra inscrito numa Capitania ou Delegação Marítima.

Potência (Kw)

Potência mecânica desenvolvida pela instalação propulsora com a qual a embarcação está equipada.

Regime extensivo (Aquicultura)

Regime de aquicultura no qual a alimentação é exclusivamente natural.

Regime intensivo (Aquicultura)

Regime de aquicultura no qual a alimentação é predominantemente artificial.

Regime semi-intensivo (Aquicultura)

Regime de aquicultura no qual se associam ao alimento natural suplementos de alimento artificial.

Valor médio da pesca descarregada - crustáceos

Valor da pesca descarregada – crustáceo / Quantidade de pesca descarregada – crustáceos.

Valor médio da pesca descarregada - moluscos

Valor da pesca descarregada – moluscos / Quantidade de pesca descarregada – moluscos.

Valor médio da pesca descarregada - peixes marinhos

Valor da pesca descarregada – peixes marinhos / quantidade de pesca descarregada – peixes marinhos.

Valor médio da pesca descarregada em águas salobra e doce

Valor da pesca descarregada em águas salobra e doce / quantidade de pesca descarregada em águas salobra e doce.

Valor médio do total de pesca descarregada

Valor total da pesca descarregada / quantidade total da pesca descarregada.

Subcapítulo 7 – Energia

Consumo de combustível automóvel por habitante

Consumo de combustível automóvel / população média residente.

Consumo de energia elétrica doméstica na indústria por consumidor

Consumo na indústria / Consumidores na indústria.

Consumo de energia elétrica doméstica por consumidor

Consumo doméstico / Consumidores domésticos.

Consumo de energia elétrica na agricultura por consumidor

Consumo na agricultura / Consumidores na agricultura.

Consumo de energia elétrica por consumidor

Consumo / consumidores.

Consumo de gás natural por 1 000 habitantes

Consumo de gás natural / população média residente x 1 000.

Consumo doméstico de energia elétrica por habitante

Consumo doméstico / população média residente.

Eletricidade

Ver “Energia elétrica”

Energia elétrica

Energia produzida por centrais hidroelétricas, nucleares e térmicas convencionais, de ondas e marés, eólicas e solares fotovoltaicas.

Energia eólica

Energia cinética do vento explorada para a produção de eletricidade em turbinas eólicas.

Energia geotérmica

Energia disponível como calor emitido do interior da crosta terrestre, geralmente sob a forma de água quente ou de vapor.

Energia hídrica

Energia renovável com fonte na energia potencial resultante dos fluxos de água nos rios.

Energia solar fotovoltaica

Luz solar convertida em eletricidade pela utilização de células solares geralmente constituídas por material semicondutor que, exposto à luz, gera eletricidade.

Gás butano

Hidrocarboneto gasoso, formado por 4 átomos de carbono e 10 átomos de hidrogénio, que consiste num gás inodoro e extremamente inflamável, derivado do petróleo e usado na constituição de combustíveis.

Gás natural

Gás constituído essencialmente por metano, que existe no estado natural em depósitos subterrâneos, associado ao petróleo bruto ou ao gás recuperado das minas de carvão (grisu).

Gás propano

Hidrocarboneto gasoso, formado por 3 átomos de carbono e 8 átomos de hidrogénio, que consiste num gás inodoro e extremamente inflamável, derivado do petróleo e usado na constituição de combustíveis.

Gases de petróleo liquefeitos (GPL)

Hidrocarbonetos parafínicos claros obtidos dos processos de refinação e nas instalações de estabilização do petróleo bruto e de transformação de gás natural. Constituídos principalmente por propano (C₃H₈) e butano (C₄H₁₀) ou por uma combinação dos dois, podem igualmente incluir propileno, butileno, isopropileno e isobutileno e são normalmente liquefeitos sob pressão para o transporte e a armazenagem.

Gasóleo de aquecimento

Produto derivado do petróleo destinado ao aquecimento (queima), para utilização em caldeiras industriais, comerciais e domésticas.

Gasóleo/Diesel (Fuelóleo destilado)

Destilado médio que destila entre 180°C e 380°C. Incluem-se os compostos para mistura. Estão disponíveis diversos graus, conforme as utilizações: gasóleo para motores diesel, biodiesel, gasóleo de aquecimento e matéria-prima petroquímica.

Gasolina 95

Gasolina sem chumbo com um índice de octano de 95.

Gasolina 98

Gasolina sem chumbo com um índice de octano de 98.

Tonelada equivalente de petróleo

Unidade de medida de consumo de energia: 1 Tep = 10⁷ kcal.

Subcapítulo 8 - Construção e Habitação

Alojamento familiar clássico

Alojamento familiar constituído por uma divisão ou conjunto de divisões e seus anexos num edifício de carácter permanente ou numa parte estruturalmente distinta do edifício, devendo ter uma entrada independente que dê acesso direto ou através de um jardim ou terreno e uma via ou a uma passagem comum no interior do edifício (escada, corredor ou galeria, entre outros).

Área bruta do fogo

Valor correspondente à superfície total do fogo, medida pelo perímetro exterior das paredes exteriores e pelos eixos das paredes separadoras dos fogos, incluindo varandas privativas, locais acessórios e a quota-parte que lhe corresponda nas circulações comuns do edifício.

Área habitável do fogo

Valor correspondente à soma das superfícies das divisões ou dos compartimentos habitáveis do fogo medidos pelo perímetro interior das paredes que limitam cada compartimento e descontando encaixos até 30 cm, paredes interiores, divisórias e condutas.

Área útil do fogo

Valor correspondente à superfície do fogo (incluindo vestíbulos, circulações interiores, instalações sanitárias, arrumos, outros compartimentos de função similar e armários nas paredes) medido pelo perímetro interior das paredes que o limitam, descontando encaixos até 30 cm, paredes interiores, divisórias e condutas.

Arrendamento apoiado

Arrendamento que se baseia na aplicação de rendas calculadas em função dos rendimentos dos agregados familiares, a que se destinam, e que abrange imóveis para habitação detidos, a qualquer título, por entidades das administrações direta e indireta do Estado, regiões autónomas, autarquias locais, setor público empresarial e setores empresariais regionais, intermunicipais e municipais, que por elas sejam arrendados ou subarrendados.

Bairro social

Conjunto de edifícios ou fogos de habitação social, localizados em situação de vizinhança, cuja construção foi programada conjuntamente, podendo ter sido desenvolvida ou não por fases.

Construção

Atividade económica que representa um conjunto de atividades no âmbito da construção de edifícios e outras obras de engenharia civil, nomeadamente a preparação de locais de construção, a construção de edifícios (no todo ou em parte, quer se trate de trabalhos de demolição, alteração, ampliação, conservação, reparação ou manutenção), a instalação dos equipamentos técnicos necessários à utilização das obras, os trabalhos de acabamento e o aluguer de equipamento de construção e demolição com operador.

Contrato de renda social ao apoiada

Contrato de arrendamento mediante o qual o valor da renda é reduzido face à necessidade de apoio social ao agregado/família.

Crédito hipotecário concedido a pessoas singulares por habitante

Crédito hipotecário concedido a pessoas singulares / População média.

Credor

Titular de um direito de crédito. É a pessoa que tem o interesse que a prestação do devedor visa satisfazer e que pode exigir o seu cumprimento, embora não seja necessariamente aquela a quem a prestação é realizada.

Devedor

Pessoa adstrita para com outra à realização de uma prestação. O devedor, podendo não ser a pessoa que realiza a prestação devedora, é a única a quem ela pode ser exigida.

Divisão

Espaço num alojamento/fogo, delimitado por paredes tendo pelo menos 4 m² de área e 2 metros de altura, na sua maior parte. Embora possam satisfazer as condições de definição não são considerados como tal: corredores, varandas, marquises, casas de banho, despensas e vestíbulos e a cozinha se tiver menos de 4m².

Divisões por fogo

Quociente entre o número total de divisões e o número total de fogos.

Edifício

Construção permanente, dotada de acesso independente, coberta e limitada por paredes exteriores ou paredes-meias que vão das fundações à cobertura, destinada a servir de habitação (com um ou mais alojamentos/fogos) ou outros fins.

Edifício de habitação em convivência

Edifício em que a maior parte da sua área se destina ou está ocupada por alojamentos em convivência.

Edifício principalmente residencial

Edifício cuja área está afeta na sua maior parte (50 a 99%) à habitação e a usos complementares, como estacionamento, arrecadação ou usos sociais.

Entidade promotora

Entidade privada ou pública por conta de quem as obras são efetuadas.

Fogo

Parte ou totalidade de um edifício dotada de acesso independente e constituída por um ou mais compartimentos destinados à habitação e por espaços privativos complementares.

Fogos por piso

Quociente entre o número total de fogos e o número total de pisos.

Habitação social

Habitação a custos controlados que se destina a venda ou a arrendamento a agregados familiares de baixos recursos.

Hipoteca

A hipoteca confere ao credor o direito de ser pago pelo valor de certas coisas imóveis, ou equiparadas, pertencentes ao devedor ou a terceiro com preferência sobre os demais credores que não gozem de privilégio especial ou de prioridade de registo. As hipotecas são legais, judiciais ou voluntárias.

Licença de operações urbanísticas

Autorização concedida pelas Câmaras Municipais e anterior à realização de um conjunto de operações urbanísticas, excetuando aquelas cujo proprietário é uma entidade isenta.

Número de pavimentos por edifício

Número de pavimentos em construções novas para habitação / Número de edifícios para construções novas de habitação.

Número de pisos

Número máximo de pisos sobrepostos de uma edificação.

Obra

Todo o trabalho de construção, reconstrução, ampliação, alteração, reparação, conservação, reabilitação, limpeza, restauro e demolição de bens imóveis, bem como qualquer outro trabalho que envolva processo construtivo.

Obra concluída

Obra que reúne condições físicas para ser habitada ou utilizada, independentemente de ter sido ou não concedida a licença ou autorização de utilização.

Obra de alteração

Obra de que resulte a modificação das características físicas de uma edificação existente ou sua fração, designadamente a respetiva estrutura resistente, o número de fogos ou divisões interiores, ou a natureza e cor dos materiais de revestimento exterior, sem aumento da área de pavimento ou de implantação ou de cêrcea.

Obra de ampliação

Obra de que resulte o aumento da área de pavimento ou de implantação (ampliação horizontal), da cêrcea ou do volume de uma edificação existente (ampliação vertical).

Obra de construção nova

Obra de construção de edificação inteiramente nova.

Obra de demolição

Obra de destruição total ou parcial de uma edificação existente.

Obra de reconstrução com preservação de fachada

Obra de construção subsequente à demolição de parte de uma edificação existente, preservando a fachada principal com todos os seus elementos não dissonantes e da qual não resulte edificação com cêrcea superior à das edificações confinantes mais elevadas.

Obra de reconstrução sem preservação de fachada

Obra de construção subsequente à demolição de parte de uma edificação existente, da qual resulte a reconstrução da estrutura da fachada, da cêrcea e do número de pisos.

Operações urbanísticas

Operação material de urbanização, edificação ou utilização do solo e das edificações nele implantadas para fins não exclusivamente agrícolas, pecuários, florestais, mineiros ou de abastecimento público de água.

Pavimento do edifício

Ver "Piso".

Piso

Cada um dos planos sobrepostos e cobertos nos quais se divide um edifício e que se destinam a satisfazer exigências funcionais ligadas à sua utilização.

Prédio misto

Identificação atribuída a um prédio composto por uma parte rústica e outra urbana, quando nenhuma das partes pode ser classificada como principal.

Prédio rústico

Prédio situado fora de um aglomerado urbano que não seja de classificar como terreno para construção desde que esteja afeto ou, na falta de concreta afetação, tenha como destino normal uma utilização geradora de rendimentos agrícolas, tal como é considerado para efeitos do imposto sobre o rendimento das pessoas singulares (IRS) e não tendo a afetação indicada, não se encontre construído ou disponha apenas de edifícios ou construções de caráter acessório, sem autonomia económica e de reduzido valor.

Prédio urbano

Prédio que tenha as seguintes características esteja licenciado ou tenha como destino normal fins habitacionais, comerciais, industriais ou para serviços, seja terreno para construção situada dentro ou fora de um aglomerado urbano, para o qual tenha sido concedida licença ou autorização de operação de loteamento ou de construção e ainda aquela que assim tenha sido declarado no título aquisitivo, excetuando-se, o terreno em que as entidades competentes vedem qualquer operações, designadamente o localizado em zonas verdes, áreas protegidas ou que, de acordo com os planos municipais de ordenamento do território, esteja afeto a espaços, infraestruturas ou à equipamentos públicos.

Reconstruções por 100 construções novas

$(\text{Reconstruções} / \text{Construções novas}) \times 100$.

Renda social

Regime de renda que se baseia na determinação do valor de uma prestação pessoal de renda em função do rendimento mensal total do agregado familiar, aplicado a imóveis de cariz social adquiridos ou construídos com o apoio financeiro do Estado, com contratos celebrados até 12 de maio de 1993, data de entrada em vigor do Decreto-Lei n.º 166/93 de 7 de maio.

Superfície habitável média das divisões

Quociente entre a superfície total habitável das construções novas, ampliações e alterações e o número total de divisões nas construções novas, ampliações e alterações.

Tipo de obra

Classificação dos trabalhos efetuados em edifícios ou terrenos segundo as seguintes modalidades: construção nova, ampliação, alteração, reconstrução e demolição.

Tipologia do fogo

Classificação atribuída a cada fogo segundo o número de quartos de dormir e para cuja identificação se utiliza o símbolo Tx, sendo que x representa o número de quartos de dormir.

Transação

Operação pela qual se transfere a posse de um bem mediante uma contrapartida.

Valor médio das rendas dos contratos de arrendamento

Valor das rendas dos contratos de arrendamento / Número de contratos de arrendamento.

Valor médio dos prédios hipotecados

Valor dos prédios hipotecados / Número de prédios hipotecados.

Valor médio dos prédios transacionados

Valor dos prédios transacionados / Número de prédios transacionados.

Subcapítulo 9 – Transportes

Acidente com vítimas

Todo o acidente de viação em que pelo menos uma pessoa tenha ficado ferida ou morta.

Acidente de viação

Acidente rodoviário ocorrido na via pública e em parques de estacionamento públicos ou privados, quer o veículo se encontre ou não em movimento, e do qual podem resultar vítimas ou danos materiais.

Acidente mortal

Todo o acidente de viação em que pelo menos uma pessoa tenha morrido.

Aeronave

Aparelho com meios próprios de propulsão, tripulável e manobrável em voo e no solo, apto para o transporte de pessoas ou coisas e capaz de sustentar-se na atmosfera devido a reações do ar, que não sejam contra a superfície da terra ou do mar. Excluem-se os dirigíveis e hovercrafts. Aeronave classifica-se quanto ao tipo: Aeronave de asa fixa (Vulgo avião); Aeronave de asa rotativa (Vulgo helicóptero) e Aeronave Tilt Wing te.

Aeroporto

Ver “Infraestrutura Aeroportuária”.

Autoestrada

Estrada especialmente projetada e construída para o tráfego motorizado, que não serve as propriedades limítrofes e que: a) exceto em pontos singulares ou a título temporário, dispõe de faixas de rodagem separadas para cada sentido de circulação, separadas uma da outra por uma faixa divisória não destinada à circulação ou, excecionalmente, por outros dispositivos; b) não se cruza ao mesmo nível com qualquer outra estrada, via de caminhos-de-ferro, de elétrico ou caminho de peões; c) está especialmente sinalizada como autoestrada e é reservada a categorias específicas de veículos rodoviários motorizados.

Automóvel ligeiro

Veículo automóvel cuja lotação ou peso bruto não excedam, respetivamente, nove lugares (incluindo o condutor), ou 3 500Kg. Os automóveis ligeiros subdividem-se segundo o tipo em: automóveis ligeiros de passageiros, automóveis ligeiros de mercadorias e automóveis ligeiros.

Automóvel ligeiro de passageiros

Veículo rodoviário motorizado, que não seja considerado motociclo, destinado ao transporte de passageiros, cuja lotação não exceda nove lugares sentados (incluindo o do condutor).

Camião

Veículo rígido, de peso bruto superior a 3 500kg, concebido exclusivo ou principalmente para transporte de mercadorias.

Carga aérea

Bens transportados a bordo das aeronaves, com exceção do equipamento necessário à realização do voo, dos aprovisionamentos e do correio. Para fins estatísticos inclui-se carga expressa e malas diplomáticas. Inclui Carga pagante e não pagante.

Carruagem

Veículo ferroviário para transporte de passageiros sem ser automotora ou reboque de automotora.

Categoria dos veículos pesados de passageiros

Categoria I: compreende veículos pesados de passageiros concebidos de forma a permitir a fácil deslocação dos passageiros em percursos com paragens frequentes, dispendo de lugares sentados e em pé; Categoria II: compreende veículos pesados de passageiros concebidos para o transporte de passageiros sentados, podendo, no entanto, transportar passageiros em pé, na coxia, em percursos de curta distância; Categoria III: compreende veículos pesados de passageiros concebidos e equipados para efetuar transportes de longo curso; estes veículos são concebidos de modo a assegurar o conforto dos passageiros sentados e não poderão transportar passageiros em pé.

Contentor

Equipamento de transporte: a) de carácter duradouro e por isso suficientemente resistente para suportar utilizações sucessivas; b) concebido de modo a facilitar o transporte de mercadorias por um ou vários modos de transporte, sem rotura de carga; c) equipado com acessórios que permitem um manuseamento simples, particularmente a transferência de um modo de transporte para outro; d) concebido de modo a poder ser facilmente carregado e descarregado; e) com um comprimento mínimo de pelo menos 20 pés.

Correio aéreo

Todos os sacos fechados, remetidos pelos CTT, qualquer que seja o seu conteúdo.

Embarcação de comércio

Embarcação destinada ao transporte de passageiros e/ou de mercadorias.

Estrada nacional

Estrada que faz parte da rede nacional complementar e que não é itinerário complementar.

Ferido

Toda a pessoa que, em consequência de um acidente de viação, sofreu ferimentos (graves ou ligeiros) e que não seja considerado "morto".

Ferido grave

Toda a pessoa que, em consequência do acidente, tenha sofrido lesões que levem à sua hospitalização.

Ferido ligeiro

Toda a pessoa que, em consequência do acidente, apenas tenha sofrido ferimentos secundários que não implique a sua hospitalização.

Índice de gravidade dos acidentes de viação com vítimas

Vítimas mortais de acidentes de viação / número de acidentes de viação com vítimas x 100.

Infraestrutura aeroportuária

Superfície terrestre ou aquática (incluindo quaisquer edifícios, instalações e equipamentos) destinada a ser utilizada, na totalidade ou em parte, para a chegada, partida e movimento de aeronaves no solo.

Morto em acidente de viação

Toda a pessoa cuja morte ocorra no local do acidente como consequência deste, ou a caminho do hospital.

Passageiro

Qualquer pessoa que efetua um voo com o consentimento do operador de transporte aéreo, excluindo os elementos do pessoal de voo e de cabine em serviço no voo em questão.

Passageiro desembarcado

Passageiro cuja viagem aérea termine numa infraestrutura aeroportuária ou passageiro que continua a sua viagem num voo com número diferente do voo de chegada.

Passageiro em trânsito direto

Passageiro que, após uma breve paragem, continue a sua viagem na mesma ou noutra aeronave, mas com o mesmo número de voo. nas estatísticas aeroportuárias, passageiros em trânsito direto são contados apenas uma vez, passageiros transferidos para outra aeronave são contados duas vezes (no desembarque e no embarque).

Passageiro embarcado

Passageiro pagante e não pagante cuja viagem aérea começa numa infraestrutura aeroportuária.

Pista de aterragem

Área delimitada numa infraestrutura aeroportuária terrestre, preparada para aterragem e descolagem de aeronaves.

Posição de estacionamento de aeronaves

Área destinada, numa plataforma de uma infraestrutura aeroportuária, ao estacionamento ou estacionamento de aeronaves.

Proporção de acidentes de viação com vítimas nas autoestradas

Acidentes de viação com vítimas nas autoestradas / número de acidentes de viação com vítimas x 100.

Tipo de receitas (transportes)

Os principais tipos de receitas são: a) Receitas de operações de transporte. Inclui as receitas do tráfego de mercadorias e de passageiros. b) Verbas recebidas do Estado ou de outros organismos públicos. Inclui compensações e outros subsídios. c) Outras receitas. Inclui receitas não relacionadas com atividades de transporte, por exemplo, receitas financeiras, etc..

Tráfego aéreo comercial

Movimento de aeronaves, passageiros, carga e correio em aviação comercial.

Tráfego aéreo interno

Tráfego aéreo efetuado no interior do Continente, assim como dentro de cada uma das Regiões Autónomas.

Tráfego aéreo internacional

Tráfego aéreo efetuado entre o território nacional e o território de outro Estado ou entre territórios de dois ou mais Estados em escalas comerciais.

Tráfego aéreo territorial

Tráfego aéreo que se realiza entre o Continente e as Regiões Autónomas ou entre as duas Regiões Autónomas.

Trator agrícola

Veículo automóvel concebido, exclusiva ou principalmente, para fins agrícolas, esteja ou não autorizado a utilizar as estradas abertas à circulação pública.

Trator rodoviário

Veículo rodoviário a motor, concebido, exclusiva ou principalmente, para rebocar outros veículos não motorizados (principalmente semirreboques).

Veículo automóvel rodoviário para transporte de mercadorias

Qualquer veículo automóvel isolado (camião), uma combinação de veículos rodoviários isto é, um comboio rodoviário (camião com reboque) ou um veículo articulado (trator rodoviário com semirreboque) para transporte de mercadorias.

Veículo comercial ligeiro

Veículo automóvel concebido exclusiva ou principalmente para o transporte de mercadorias, cujo peso bruto não exceda 3 500Kg. e não pertença à categoria dos motociclos. Inclui os automóveis ligeiros de mercadorias e os automóveis ligeiros de transporte misto.

Veículo comercial pesado

Veículo automóvel cuja lotação ou peso bruto sejam superiores, respetivamente, a nove lugares ou 3 500Kg. Além dos automóveis pesados, inclui os semirreboques e os conjuntos trator-reboque.

Veículo pesado

Veículo automóvel rodoviário com peso bruto superior a 3 500Kg ou cujo número de lugares sentados, incluindo o do condutor, seja superior a nove. Os veículos automóveis pesados subdividem-se, segundo o tipo, em: veículos pesados de passageiros, veículos pesados de mercadorias e veículos pesados de transporte misto.

Veículo pesado de mercadorias

Veículo automóvel rodoviário de transporte de mercadorias, com peso bruto superior a 3 500Kg, inclui o camião e o trator rodoviário.

Veículo pesado de passageiros (autocarro)

Veículo automóvel rodoviário de transporte de passageiros, com lotação superior a nove lugares sentados, incluindo o do condutor.

Veículo rodoviário de mercadorias

Veículo rodoviário concebido, exclusiva ou principalmente, para o transporte de mercadorias.

Veículo rodoviário de transporte de passageiros

Veículo rodoviário concebido, exclusiva ou principalmente, para o transporte de uma ou várias pessoas.

Veículo rodoviário motorizado de transporte de passageiros

Veículo rodoviário motorizado concebido, exclusiva ou principalmente, para o transporte de uma ou várias pessoas.

Veículo rodoviário para transporte de mercadorias

Veículo rodoviário concebido, exclusiva ou principalmente, para transporte de mercadorias (camião, reboque, semirreboque).

Veículos novos vendidos por 1 000 habitantes

Veículos novos automóveis vendidos / população residente x 1 000.

Subcapítulo 10 – Comunicações

Acessos ao serviço de acesso à Internet em banda larga em local fixo por 100 habitantes

Número de clientes do serviço de acesso à Internet em banda larga em local fixo/ População média anual residente*100

Acessos telefónicos por 100 habitantes

Acessos telefónicos / população residente x 100.

Alojamento cablado

Alojamentos devidamente preparados para receber o serviço de distribuição por cabo.

Assinante

Entidade que recebe efetivamente o serviço de distribuição por cabo, mediante a assinatura de um contrato com a operadora.

Banda Larga

Ligação que permite veicular, a grande velocidade, quantidades consideráveis de informação, como por exemplo, imagens televisivas. Os tipos de ligação que fornecem ligação em banda larga são: XDSL (ADSL, SDSL, etc.), cabo, UMTS ou outras como satélite.

Digital Subscriber Line

Família de tecnologias DSL: ADSL, IDSL, HDSL, SDSL, RADSL, VDSL, DSL-Lite. As tecnologias DSL são utilizadas para aumentar a largura de banda disponível em redes telefónicas de cobre.

Distribuição de televisão por cabo

Transmissão ou retransmissão de imagem não permanentes e sons, através de cabo coaxial, fibra ótica ou outro meio físico equivalente para um ou vários pontos de receção, num só sentido, sem prévio endereçamento, com ou sem codificação da informação.

Distribuição de televisão por DTH (DIRECT TO HOME)

Tecnologia alternativa à infraestrutura por cabo, para a distribuição do sinal de televisão.

Estações de correio fixas

Compreende as estações de serviço completo (oferecendo todos os serviços postais) e as estações secundárias (com funções limitadas).

Estações de correio móveis

Compreende as estações automóveis rodoviárias, fluviais, servindo os utilizadores em localidades rurais, bairros urbanos e os carteiros rurais que prestam ao público serviços análogos aos das estações fixas.

Estações de correio por 100 000 habitantes

Estações de correio / população residente x 100 000.

Internet

Ligação ao conjunto de redes informáticas mundiais interligadas pelo protocolo TCP/IP - Transmission Control Protocol/Internet Protocol, onde se localizam servidores de informação e serviços (FTP, WWW, e-mail, etc.).

Ligação analógica

Ligação através de uma linha telefónica analógica.

Posto de correio

Estabelecimento a funcionar sob a responsabilidade de terceiros mediante a celebração de um contrato de prestação de serviços, tendo em vista a venda/prestação de produtos/serviços de correio.

Posto telefónico público

Serviço telefónico colocado à disposição do público em geral, por intermédio de um equipamento terminal que permite estabelecer comunicações de saída após inserção de moedas ou cartões codificados como, os cartões de telefonemas pré-pagos (credifone) ou os cartões de débito/crédito, ou ainda através do pagamento à posteriori a um encarregado.

Postos de correio por 100 000 habitantes

Postos de correio / população residente x 100 000.

Postos telefónicos principais

Linha telefónica que liga o equipamento terminal do assinante à rede pública e que possui acesso individualizado ao equipamento da central telefónica.

Postos telefónicos principais residenciais

Linhas principais servindo as famílias (não são utilizadas para fins profissionais ou como postos públicos).

Postos telefónicos públicos por 1 000 habitantes

Postos telefónicos públicos / população residente x 1 000.

Postos telefónicos residenciais por 100 habitantes

Postos telefónicos residenciais / população residente x 100.

Proporção de alojamentos cablados com distribuição de televisão por cabo

Assinantes de distribuição de televisão por cabo / Alojamentos cablados X 100.

Serviço de televisão por subscrição

Todos os serviços de distribuição ou difusão do sinal televisão que não sejam free-to-air, incluindo serviços integrados em pacotes de serviços cuja subscrição/utilização implique o pagamento de um preço.

Serviços de Programas Televisivos e Radiofónicos por cabo, Linha Telefónica, Satélite ou Internet

Atividades que visam a transmissão e retransmissão de programas televisivos ou radiofónicos, de origem nacional ou estrangeira, efetuada por operadores de redes de comunicações eletrónicas (cabo, linha telefónica, satélite ou Internet).

Televisão

Transmissão, codificada ou não, de imagens não permanentes, com ou sem som e através de uma rede de comunicações eletrónicas destinada à receção simultânea pelo público em geral.

Total de acessos telefónicos

Ver "Postos telefónicos principais".

Subcapítulo 11 – Turismo**Agroturismo**

Estabelecimento situado em explorações agrícolas, considerado um empreendimento de turismo no espaço rural, que se destina a prestar serviços de alojamento, permitindo aos hóspedes o acompanhamento e conhecimento da atividade agrícola ou a participação nos trabalhos aí desenvolvidos de acordo com as regras

estabelecidas pelo responsável, não podendo possuir mais de 15 unidades de alojamento destinadas a hóspedes.

Aldeamento turístico

Estabelecimento de alojamento turístico constituído por um conjunto de instalações funcionalmente interdependentes com expressão arquitetónica homogénea, situadas num espaço delimitado e sem soluções de continuidade, que se destinam a proporcionar alojamento e outros serviços complementares a turistas, mediante pagamento.

Alojamento Local

Estabelecimento de alojamento com licenciamento atribuído pelo respetivo município e que se apresentam numa das seguintes modalidades: moradia, apartamento ou estabelecimento de hospedagem.

Nota: Os resultados de alojamento local abrangem também os estabelecimentos designados de pensões, motéis ou estalagens que não se reconverteram nas atuais modalidades de alojamento local.

Apartamento turístico

Estabelecimento de alojamento turístico, constituído por frações mobiladas e equipadas de edifícios independentes, que se destina habitualmente a proporcionar alojamento e outros serviços complementares a turistas, mediante pagamento.

Capacidade de alojamento nos estabelecimentos de alojamento turístico coletivo

Número máximo de indivíduos que os estabelecimentos podem alojar num determinado momento ou período, sendo este determinado através do número de camas existentes e considerando como duas as camas de casal.

Capacidade de alojamento por 1 000 habitantes

Capacidade de alojamento nos estabelecimentos de alojamento turístico / população residente x 1 000.

Casa de campo

Estabelecimento situado em aldeias e espaços rurais, considerado um empreendimento de turismo no espaço rural, que se destina a prestar serviços de alojamento e se integra na arquitetura típica do local onde se situa em função da sua traça, materiais de construção e demais características, não podendo possuir mais de 15 unidades de alojamento destinadas a hóspedes.

Dormida

Permanência de um indivíduo num estabelecimento que fornece alojamento, por um período compreendido entre as 12 horas de um dia e as 12 horas do dia seguinte.

Dormidas em estabelecimentos de alojamento turístico (Intensidade Turística)

Número de dormidas em estabelecimentos alojamento turístico / População residente x 100.

Empreendimento de turismo de habitação

Estabelecimento de natureza familiar que se destina a prestar serviços de alojamento e que, sendo representativo de uma determinada época, está instalado em imóveis antigos particulares, nomeadamente palácios e solares, em função do seu valor arquitetónico, histórico ou artístico, podendo localizar-se em espaços rurais ou urbanos e não podendo possuir mais de 15 unidades de alojamento destinadas a hóspedes.

Empreendimento de Turismo no espaço rural

Estabelecimento que se destina a prestar serviços de alojamento em espaços rurais, dispendo para o seu funcionamento de um adequado conjunto de instalações, estruturas, equipamentos e serviços complementares, de modo a preservar e valorizar o património arquitetónico, histórico, natural e paisagístico da respetiva região.

Estabelecimento hoteleiro (ou hotelaria)

Estabelecimento cuja atividade principal consiste na prestação de serviços de alojamento e de outros serviços acessórios ou de apoio, com ou sem fornecimento de refeições, mediante pagamento.

Estada média de hóspedes estrangeiras/os

Relação entre o número de dormidas de hóspedes estrangeiras/os e o número de hóspedes que deram origem a essas dormidas.

Estada média no estabelecimento

Relação entre o número de dormidas e o número de hóspedes que deram origem a essas dormidas, no período de referência, na perspetiva da oferta.

Estalagem

Estabelecimento hoteleiro instalado em um ou mais edifícios e situado normalmente fora de um centro urbano, com zona verde ou logradouro natural envolvente que, pelas suas características arquitetónicas, estilo do mobiliário e serviço prestado, se integra na arquitetura regional e fornece aos seus hóspedes serviços de alojamento e refeições.

Hóspede

Indivíduo que efetua pelo menos uma dormida num estabelecimento de alojamento turístico. O indivíduo é contado tantas vezes quantas as inscrições que fizer no estabelecimento, no período de referência.

Hóspedes por habitante

Número de hóspedes / população residente.

Hotel

Estabelecimento hoteleiro que ocupa um edifício ou apenas parte independente dele, constituindo as suas instalações um todo homogéneo, com pisos completos e contíguos, acesso próprio e direto para uso exclusivo dos seus utentes, a quem são prestados serviços de alojamento temporário e outros serviços acessórios ou de apoio, com ou sem fornecimentos de refeições, mediante pagamento. Estes estabelecimentos possuem, no mínimo, 10 unidades de alojamento.

Hotel rural

Estabelecimento hoteleiro situado no espaço rural, que respeita as características dominantes da região onde está implantado, em função da sua traça arquitetónica e materiais de construção, podendo instalar-se em edifícios novos que ocupem a totalidade de um edifício ou integrem uma entidade arquitetónica única que respeite as mesmas características.

Hotel-apartamento

Estabelecimento hoteleiro constituído por um conjunto de pelo menos 10 apartamentos equipados e independentes (alugados dia a dia a turistas), que ocupa a totalidade ou parte independente de um edifício, desde que constituído por pisos completos e contíguos, com acessos próprios e diretos aos pisos para uso exclusivo dos seus utentes, com restaurante e com, pelo menos, serviço de arrumação e limpeza.

Motel

Estabelecimento hoteleiro situado fora dos centros urbanos e na proximidade das estradas, ocupando a totalidade de um ou mais edifícios, constituído por um mínimo de 10 apartamentos/quartos (com casa de banho simples) independentes, com entradas diretas do exterior e com um lugar de estacionamento privativo e contíguo a cada apartamento/quatro.

País de residência

País no qual um indivíduo é considerado residente: 1) se possuir a sua habitação principal no território económico desse país durante um período superior a um ano (12 meses); 2) se tiver vivido nesse país por um período mais curto e pretenda regressar no prazo de 12 meses, com a intenção de aí se instalar, passando a ter nesse local a sua residência principal.

Pensão

Estabelecimento hoteleiro com restaurante e com um mínimo de 6 quartos, que ocupa a totalidade ou parte independente de um edifício, desde que constituído por pisos completos e contíguos, com acessos próprios e diretos aos pisos ocupados pelo estabelecimento para uso exclusivo dos seus utentes, e que pelas suas instalações, equipamento, aspeto geral, localização e capacidade, não obedece às normas estabelecidas para a classificação como hotel ou estalagem, fornecendo aos seus clientes alojamento e refeições. Classificam-se nas categorias de Albergaria, 1^a, 2^a e 3^a categoria.

Pousada

Estabelecimento hoteleiro instalado em imóvel classificado como monumento nacional de interesse público, regional ou municipal e que, pelo valor arquitetónico e histórico, seja representativo de uma determinada época e se situe fora de zonas turísticas dotadas de suficiente apoio hoteleiro.

Proporção de dormidas entre julho e setembro

Número de dormidas entre julho e setembro / total de dormidas x 100.

Proporção de hóspedes estrangeiras/os

Número de hóspedes com residência habitual no estrangeiro / total de hóspedes x 100.

Proveitos de aposento

Valores cobrados pelas dormidas de todos os hóspedes nos meios de alojamento turístico.

Proveitos de aposento por capacidade de alojamento

Proveitos de aposento / Capacidade de alojamento.

Taxa líquida de ocupação-cama

Relação entre o número de dormidas e o número de camas disponíveis no período de referência, considerando como duas as camas de casal.

Turismo de aldeia

Conjunto de cinco ou mais casas de campo situadas na mesma aldeia ou freguesia, ou em aldeias ou freguesias contíguas e que são exploradas de uma forma integrada, por uma única entidade, sem prejuízo da propriedade das mesmas pertencer a mais de uma pessoa.

Unidade de turismo rural

Estabelecimento de turismo no espaço rural que presta serviço de hospedagem de natureza familiar em casas rústicas particulares que se integram na arquitetura típica regional por características que lhes são específicas como a traça e os materiais construtivos.

Subcapítulo 12 - Setor Monetário e Financeiro

Bancos

Instituições de crédito que podem efetuar as seguintes operações: a) Receção de depósitos ou outros fundos reembolsáveis; b) Operações de crédito, incluindo concessão de garantias e outros compromissos, locação financeira e factoring; c) Operações de pagamento; d) Emissão e gestão de meios de pagamento, tais como cartões de crédito, cheques de viagem e cartas de crédito; e) Transações, por conta própria ou da clientela, sobre instrumentos financeiros a prazo e opções, e operações sobre divisas ou sobre taxas de juro e valores mobiliários; f) Participação em emissões e colocações de valores mobiliários e prestação de serviços correlativos; g) Atuação nos mercados interbancários; h) Consultoria, guarda, administração e gestão de carteiras de valores mobiliários; i) Gestão e consultoria em gestão de outros patrimónios; j) Consultoria das empresas em matéria de estrutura do capital, de estratégia empresarial e de questões conexas, bem como consultoria e serviços no domínio da fusão e compra de empresas; k) Operações sobre pedras e metais preciosos; l) Tomada de participações no capital de sociedades; m) Comercialização de contratos de seguro; n) Prestação de informações comerciais; o) Aluguer de cofres e guarda de valores; p) Outras operações análogas e que a lei lhes não proíba.

Caixa automático

Equipamento automático que permite aos titulares de cartões bancários com banda magnética e/ou chip aceder a serviços disponibilizados a esses cartões, designadamente, levantar dinheiro de contas, consultar saldos e movimentos de conta, efetuar transferências de fundos e depositar dinheiro. Os caixas automáticos podem funcionar em sistema real-time, com ligação ao sistema automático da entidade emitente do cartão, ou em on-line, com acesso a uma base de dados autorizada que contém informação relativa à conta de depósitos à ordem associado ao cartão de débito.

Caixa central de crédito agrícola mútuo

Instituição de crédito sob a forma cooperativa de responsabilidade limitada, que constitui o organismo central do Sistema Integrado do Crédito Agrícola Mútuo (SICAM). O objeto da Caixa Central abrange a concessão de crédito, a prática dos demais atos inerentes à atividade bancária, o assegurar das regras de solvabilidade e de liquidez do SICAM e das caixas agrícolas associadas, a representação do mesmo sistema e a orientação e fiscalização das suas associadas.

Caixa multibanco

Caixa Automático pertencente à rede Multibanco.

Caixas automáticas por 10 000 habitantes

Número de caixas multibanco / população residente em 31 de dezembro x 10 000.

Caixas de crédito agrícola mútuo

Instituições de crédito sob a forma cooperativa, cujo objetivo é o exercício de funções de crédito agrícola em favor dos seus associados, bem como a prática dos demais atos inerentes à atividade bancária que lhes sejam permitidas por lei. A quase totalidade destas instituições encontra integrada no SICAM.

Caixas económicas

Instituições de crédito que têm por objeto uma atividade bancária restrita, nomeadamente recebendo, sob a forma de depósitos à ordem, com pré-aviso ou a prazo, disponibilidades monetárias que aplicam em empréstimos e outras operações sobre títulos que lhes sejam permitidas e prestando, ainda, os serviços bancários compatíveis com a sua natureza e que a lei expressamente lhes não proíba.

Compras através de terminais de pagamento automático por habitante

Valor das compras através de terminais de pagamento automático / população média residente.

Crédito à habitação por habitante

Crédito à habitação / população média residente.

Créditos

Ver "Empréstimos".

Depósitos

Fundos recebidos por uma instituição financeira monetária a pedido de outrem e constituem responsabilidades de carácter monetário dessas instituições. Estes fundos podem revestir uma das seguintes modalidades: a) Depósitos à ordem, os quais são exigíveis a todo o tempo; b) Depósitos com pré-aviso, os quais vigoram por um período indefinido podendo contudo ser exigíveis depois de prevenido o depositário, com a antecipação fixada na cláusula de pré-aviso, livremente acordada entre as partes; c) Depósitos a prazo, os quais são exigíveis no fim do prazo porque foram constituídos, podendo ser concedida a mobilização antecipada; d) Depósitos a prazo não mobilizáveis antecipadamente, os quais são semelhantes aos anteriores com a exceção a não poderem ser mobilizados antecipadamente; e) Depósitos constituídos ao abrigo do regime especial, os quais englobam todos os depósitos realizados de acordo com legislação específica ou criados por instituições de crédito, com conhecimento antecipado ao Banco de Portugal.

Empresas de seguros

Instituições financeiras que têm por objeto exclusivo o exercício da atividade de seguro direto e ou de resseguro, podendo ainda exercer atividades conexas ou complementares da de seguro ou resseguro, nomeadamente no que respeita a atos e contratos relativos a salvados, à reedificação e reparação de prédios, à reparação de veículos, à manutenção de postos e à aplicação de provisões, reservas e capitais.

Empréstimos

Ativos financeiros criados quando os credores cedem fundos aos devedores, quer diretamente, quer através de mediadores e que podem estar comprovados por documentos não negociáveis ou não estar comprovados por quaisquer documentos. Em geral os empréstimos caracterizam-se pelos aspetos seguintes: a) As condições que regem um empréstimo ou são fixadas pela sociedade financeira que o concede ou negociadas entre o mutuante e o mutuário diretamente ou através de um intermediário; b) A iniciativa relativa a um empréstimo parte normalmente do mutuário; c) Um empréstimo é uma dívida incondicional ao credor que tem de ser reembolsada no vencimento e sobre a qual são cobrados juros

Estabelecimentos de bancos, caixas económicas e caixas de crédito agrícola mútuo por 10 000 habitantes

Número de estabelecimentos de bancos, caixas económicas e caixas de crédito agrícola mútuo / População média residente x 10 000.

Juros

Nos termos do instrumento financeiro acordado entre um mutuante e um mutuário, os juros são o montante a pagar pelo segundo ao primeiro ao longo de um determinado período de tempo sem reduzir o montante do capital em dívida.

Levantamentos nacionais por habitante

Valor dos levantamentos nacionais / população média residente.

Multibanco

Marca da rede integrada de Caixas Automáticas e de Terminais de Pagamento que disponibiliza mais de 60 serviços, desde o levantamento de dinheiro a pagamentos de serviços, carregamentos de telemóvel, transferências, consultas, compras, entre outras. Para ter acesso a estes serviços basta possuir um cartão bancário, com vertente MB, de um banco que opere em Portugal, seja aderente do sistema e partilhe a infraestrutura da rede.

Operações por habitante

Número de operações / população média residente.

Prémios brutos emitidos pelas empresas de seguros, por habitante

Prémios brutos emitidos / população média residente.

Prémios emitidos

Montantes vencidos durante o exercício relativos ao preço dos contratos de seguro, independentemente de esses montantes se referirem inteiramente ou em parte a um exercício posterior. Incluem nomeadamente os prémios correspondentes a recibos ainda não emitidos, os prémios únicos e as entregas destinadas à aquisição de uma renda anual, os suplementos de prémios, as prestações acessórias e a respetiva quota-parte do prémio nos casos de cosseguro. São deduzidos das anulações totais ou parciais de prémios e não incluem os impostos ou taxas recebidos com os prémios. Serão prémios brutos emitidos quando relativos à soma dos montantes de seguro direto e resseguro aceite e prémios líquidos emitidos quando aos anteriores se deduzem os montantes de resseguro cedido.

SIBS – Sociedade Interbancária de Serviços, S.A.

Sociedade que tem por objeto a instalação, montagem e gestão em Portugal de sistemas de pagamentos nacionais e internacionais, a serem utilizados exclusivamente pelas instituições de crédito suas acionistas nas relações com os seus clientes.

Taxa de crédito à habitação

Valor crédito à habitação / total crédito a clientes x 100.

Taxa de depósitos de emigrantes

Valor depósitos de emigrantes / total de depósitos x 100.

Terminal de pagamento automático

Terminal existente num estabelecimento comercial (ponto de venda) que permite a utilização de cartões bancários para efetuar pagamentos.

Subcapítulo 13 – Serviços Prestados às Empresas

Atividade económica

Resultado da combinação dos fatores produtivos (mão de obra, matérias-primas, equipamento, etc.), com vista à produção de bens e serviços. Independentemente dos fatores produtivos que integram o bem ou serviço produzido, toda a atividade pressupõe, em termos genéricos, uma entrada de produtos (bens ou serviços), um processo de incorporação de valor acrescentado e uma saída (bens ou serviços).

Custos com o pessoal por pessoa empregada

Custo com o pessoal de algumas atividades de serviços prestados às empresas / Número de pessoas ao serviço em algumas atividades de serviços prestados às empresas.

Empresa

Entidade jurídica (pessoa singular e coletiva) correspondente a uma unidade organizacional de produção de bens e serviços, usufruindo de uma certa autonomia de decisão, nomeadamente quanto à afetação dos seus recursos correntes. Uma empresa exerce uma ou várias atividades, num ou vários locais.

Pessoal ao serviço

Pessoas que, no período de referência, participaram na atividade da empresa/instituição, qualquer que tenha sido a duração dessa participação, nas seguintes condições: a) pessoal ligado à empresa/instituição por um contrato de trabalho, recebendo em contrapartida uma remuneração; b) pessoal ligado à empresa/instituição, que por não estar vinculado por um contrato de trabalho, não recebe uma remuneração regular pelo tempo trabalhado ou trabalho fornecido (p. Ex.: proprietários-gerentes, familiares não remunerados, membros ativos de cooperativas); c) pessoal com vínculo a outras empresas/instituições que trabalharam na empresa/instituição sendo por esta diretamente remunerados; d) pessoas nas condições das alíneas anteriores, temporariamente ausentes por um período igual ou inferior a um mês por férias, conflito de trabalho, formação profissional, assim como por doença e acidente de trabalho. Não são consideradas como pessoal ao serviço as pessoas que: i) se encontram nas condições descritas nas alíneas a), b), e c) e estejam temporariamente ausentes por um período superior a um mês; ii) os trabalhadores com vínculo à empresa/instituição deslocados para outras empresas/instituições, sendo nessas diretamente remunerados; iii) os trabalhadores a trabalhar na empresa/instituição e cuja remuneração é suportada por outras empresas/instituições (p. ex.: trabalhadores temporários); iv) os trabalhadores independentes (p. ex.: prestadores de serviços, também designados por “recibos verdes”).

Prestação de serviços

Fornecimento de serviços que sejam próprios dos objetivos ou finalidades principais da unidade estatística de observação.

Proporção de emprego feminino

Pessoal ao serviço feminino / Nº de pessoas ao serviço em algumas atividades de serviços prestados às empresas x 100.

Serviços de arquitetura

Atividades que visam a realização de desenhos e planos arquitetónicos para edifícios e outras estruturas, elaboração de projetos e preparação de material de divulgação e de demonstração, a realização de estudos preliminares sobre instalações, preocupações ambientais e climáticas, condições de ocupação, restrições de custos, análise da seleção dos estaleiros e dos calendários de elaboração e construção.

Serviços de certificação no âmbito dos ensaios e análises técnicas

Atividades que visam a realização de ensaios e análises de natureza técnica ou científica que não alteram o objeto submetido a ensaios radiográficos, magnéticos e ultrassónicos de peças e estruturas de máquinas para identificação de deficiências.

Serviços de consultoria fiscal

Atividades que visam o aconselhamento, a orientação e a assistência operacional de âmbito fiscal, tendo em conta a normalização contabilística.

Serviços de contabilidade

Atividades que visam a escrituração para classificação e registo de transações comerciais em termos pecuniários ou em qualquer outra unidade de medida nos livros de contabilidade.

Serviços de engenharia

Atividades que visam a concepção de máquinas, aparelhos e instalações industriais; a consultoria no âmbito da elaboração de projectos de engenharia industrial (elétrica e eletrónica, minas, química, mecânica, de sistemas, acústica, refrigeração, geológica, hidráulica, entre outras); a construção; a elaboração de estudos técnicos especializados para a indústria (processos de produção, climatização, luta contra a poluição, refrigeração, estática, entre outras); a previsão das condições atmosféricas; a avaliação das condições geológicas e de prospeção (medidas e observações sobre a estrutura do solo e subsolo e localização de recursos), os levantamentos geodésicos agrimensura, hidrográficos, de solos e limites fronteiriços; a elaboração de cartografia e a informação espacial (nomeadamente a cartografia aérea); os levantamentos industriais e técnicos.

Serviços de estudos de mercado

Atividades que visam a realização de estudos sobre o comportamento do consumidor e a concorrência, com recurso a monografias de prospeção, estatísticas, modelos económicos e inquéritos.

Serviços de informática

Atividades que visam o acolhimento em gestão dos recursos informáticos em hardware e software das empresas e das instituições.

Serviços de publicidade

Conjunto de operações relacionadas com a difusão de uma mensagem publicitária junto dos seus destinatários, bem como as relações jurídicas e técnicas daí emergentes entre anunciantes, profissionais, agências de publicidade e entidades que exploram os suportes publicitários ou que efetuem as referidas operações.

Serviços jurídicos

Atividades relacionadas com os direitos e as obrigações legais dos clientes e que visam o seu aconselhamento.

Volume de negócios

Quantia líquida das vendas e prestações de serviços respeitantes às atividades normais das entidades, i.e, após as reduções em vendas e excluindo o imposto sobre o valor acrescentado e outros impostos diretamente relacionados com as vendas e prestações de serviços. O cálculo do volume de negócios procede da natureza da entidade em questão e dos normativos contabilísticos que a regem: I) Sistema de Normalização Contabilística: somatório das contas 71 (Vendas) e 72 (Prestação de serviços); II) Plano de Contas do Sistema Bancário (PCSB): somatório das contas 80 (Juros e Proveitos equiparados) e 82 (Comissões recebidas); nos casos das instituições financeira cuja informação contabilística se enquadra nas Normas Internacionais de Contabilidade (NIC) e nas Normas de Contabilidade Ajustadas (NCA), segundo a Instrução n.º23 /2004 do Banco de Portugal: somatório das contas 79 (Juros e rendimentos similares), 80 (Comissões recebidas associadas ao custo amortizado) e 81 (Outras comissões recebidas); III) Plano de Contas das Empresas de Seguros: somatório da conta 70 (Prémios brutos emitidos) e do valor dos contratos de investimento e de prestação de serviços; IV) Declaração de Rendimentos IRS: somatório dos valores inscritos no Modelo 3, Anexo B, ou Anexo I da Declaração Anual, referentes a Vendas e Prestação de serviços.

Volume de negócios por pessoa empregada

Volume de negócios de algumas atividades de serviços prestados às empresas / Nº de pessoas ao serviço em algumas atividades de serviços prestados às empresas.

Subcapítulo 14 - Ciência e Tecnologia

Atividades de inovação

Aquisição de máquinas, equipamentos, software e licenças; trabalhos de engenharia e de desenvolvimento, formação, marketing e I&D sempre que sejam empreendidos especificamente para implementar uma inovação de produto ou de processo.

Atividades científicas e tecnológicas (C&T)

Conjunto de atividades sistemáticas, estreitamente ligadas à produção, à promoção, à difusão e à aplicação de conhecimentos científicos e técnicos em todos os domínios da ciência e da tecnologia.

Cooperação para a inovação

Participação ativa em projetos de inovação com outras empresas ou instituições não comerciais. A cooperação não implica que ambos os parceiros retirem benefícios comerciais. A simples contratação ao exterior, sem qualquer colaboração ativa da empresa, não é considerada cooperação.

Despesa em I&D nas empresas

Despesa das empresas em I&D / total da despesa em I&D.

Despesa em I&D nas instituições privadas sem fins lucrativos

Despesa das instituições privadas sem fins lucrativos em I&D / Total da despesa em I&D X 100.

Despesa em I&D no ensino superior

Despesa das instituições de Ensino Superior em I&D / Total da despesa em I&D X 100.

Despesa em I&D no Estado

Despesa do Estado em I&D / total da despesa em I&D.

Despesa em I&D no PIB

Total das despesas em I&D / PIB x 100.

Despesa em inovação

Soma das despesas em atividades de I&D intramuros e em aquisição de I&D, de maquinaria, de equipamento, de software e de outros conhecimentos externos.

Despesa média em I&D por unidade

Total das despesas em I&D / unidade de investigação.

Diplomadas/os do ensino superior em áreas científicas e tecnológicas por mil habitantes

Diplomadas/os do ensino superior em áreas científicas e tecnológicas / População residente dos 20 aos 29 anos x 1 000.

Diplomado

Aluno que concluiu com aproveitamento o nível/curso em que estava matriculado, tendo requerido o respetivo diploma.

Doutor

Grau académico conferido por uma instituição de ensino superior universitário, comprovativo da aprovação no ato público de defesa de tese original e titulado por uma carta doutoral emitida pelo órgão legal e estatutariamente competente da universidade. Podem candidatar-se ao ciclo de estudos conducente ao grau de doutor os titulares do grau de mestre e, os detentores de um currículo escolar, científico ou profissional que seja reconhecido como atestando capacidade para a realização do ciclo de estudos conducente a este grau. Designa também o indivíduo detentor deste grau.

Doutoradas/os do ensino superior em áreas científicas e tecnológicas por mil habitantes

Doutoradas/os do ensino superior em áreas científicas e tecnológicas / População Residente dos 25 aos 34 anos x 1 000.

Doutoramento

Processo conducente ao grau de doutor numa instituição de ensino superior universitário no âmbito de um ramo de conhecimento ou de especialidade. Integra: a elaboração de uma tese original e especialmente elaborada para este fim, adequada à natureza do ramo de conhecimento ou da especialidade; a eventual realização de unidades curriculares dirigidas à formação para a investigação, sempre que as respetivas normas regulamentar o prevejam.

Empresas com algum tipo de cooperação para a inovação

Empresas com algum tipo de cooperação para a inovação / empresas com atividades de inovação x 100.

Empresas com algum tipo de financiamento público para a inovação

Empresas com algum tipo de financiamento público para a inovação / empresas com atividades de inovação x 100.

Empresas com atividades de inovação

Número de empresas com atividades de inovação / número total de empresas x 100.

Ensino superior

Nível de ensino que compreende os ensinos universitário e politécnico, aos quais têm acesso indivíduos habilitados com um curso secundário ou equivalente e indivíduos maiores de 23 anos que, não possuindo a referida habilitação, revelem qualificação para a sua frequência através de prestação de provas.

Equivalente A Tempo Integral (ETI)

Tempo total efetivo dedicado pelo pessoal a uma determinada atividade, de forma integral ou parcial.

Financiamento público

Apoio financeiro sob a forma de benefícios fiscais, subsídios, empréstimos bonificados ou garantias bancárias e exclui as atividades de inovação, como a investigação, conduzidas inteiramente para o sector público por contrato.

Inovação

Introdução de um produto (bem ou serviço) ou processo novo ou significativamente melhorado, de um novo método de marketing ou de um novo método organizacional na prática do negócio, na organização do trabalho ou nas relações externas da empresa.

Investigação e Desenvolvimento (I&D)

Todo o trabalho criativo prosseguido de forma sistemática, com vista a ampliar o conjunto dos conhecimentos, incluindo o conhecimento do homem, da cultura e da sociedade, bem como a utilização desse conjunto de conhecimentos em novas aplicações.

Investigadores

É todo o pessoal em atividades de investigação e desenvolvimento que dirige ou realiza trabalhos que visam a criação de conhecimentos e/ou a conceção de produtos, processos, métodos ou sistemas.

Pessoal (ETI) em I&D na população ativa

População ativa em I&D / população ativa x 100.

Pessoal em atividades de investigação e desenvolvimento

Todo o pessoal diretamente afeto às atividades de investigação e desenvolvimento, tal como os investigadores e as pessoas que fornecem serviços diretamente ligados às atividades de I&D, designadamente gestores de I&D, pessoal técnico em atividades de I&D e outro pessoal de apoio às atividades de I&D.

População ativa

Conjunto de indivíduos com idade mínima de 15 anos que, no período de referência, constituíam a mão-de-obra disponível para a produção de bens e serviços que entram no circuito económico (empregados e desempregados).

Produto Interno Bruto a preços de mercado (PIBpm)

Resultado final da atividade de produção das unidades produtivas residentes na região ou no país no período de referência e que é calculado segundo a ótica da produção, da despesa e do rendimento. Segundo a ótica da produção, o PIBpm é igual à soma dos valores acrescentados brutos dos diferentes sectores institucionais ou ramos de atividade, mais os impostos líquidos dos subsídios aos produtos (que não sejam afetados aos sectores e ramos de atividade); Segundo a ótica da despesa, o PIB é igual à soma das utilizações finais de bens e serviços (consumo final efetivo e formação bruta de capital) das unidades institucionais residentes, mais a exportação e menos a importação de bens e serviços; Segundo a ótica do rendimento, o PIB é igual à soma das utilizações da conta de exploração do total da economia (remuneração dos empregados, impostos sobre a produção e a importação líquidos de subsídios, excedente de exploração bruto e rendimento misto do total da economia).

Setor de execução das empresas

O setor de execução das Empresas, na perspetiva da inquirição ao potencial científico e tecnológico nacional, compreende todas as empresas e entidades públicas e privadas, cuja atividade principal é a produção de bens e serviços com o objetivo da sua venda a um preço que deve cobrir aproximadamente os custos de produção. Este setor compreende também as Instituições Privadas sem Fins Lucrativos cuja atividade principal esteja ao serviço das Empresas.

Setor de execução das instituições privadas sem fins lucrativos

O setor da execução das Instituições Privadas sem Fins Lucrativos na perspetiva da inquirição ao potencial científico e tecnológico nacional, compreende os organismos privados, ou semipúblicos, que não tenham sido criados com a finalidade de obter benefícios económicos. Este setor compreende, essencialmente, sociedades científicas e profissionais, fundações e institutos de investigação dependentes de associações e fundações.

Setor de execução do ensino superior

O setor de execução do Ensino Superior, na perspetiva da inquirição ao potencial científico e tecnológico nacional, compreende todas as universidades, institutos superiores, institutos politécnicos e outros estabelecimentos de ensino pós-secundário, qualquer que seja a origem dos seus recursos financeiros e do seu estatuto jurídico. Compreende igualmente todas as instituições (centros e institutos de investigação, hospitais e clínicas, etc.) que trabalham sob controlo direto de estabelecimentos de ensino superior ou administradas por estes últimos. O setor compreende ainda as Instituições Privadas sem Fins Lucrativos controladas e maioritariamente financiadas pelo Ensino Superior.

Setor de execução do Estado

O setor de execução do Estado, na perspetiva da inquirição ao potencial científico e tecnológico nacional, compreende todos os organismos e demais entidades da administração pública, independentemente do nível a que se situam (central, regional, local) e das respetivas fontes de financiamento, que fornecem serviços coletivos e que conjugam a administração dos bens públicos e aplicam a política económica e social da

coletividade. O setor compreende ainda as Instituições Privadas sem Fins Lucrativos controladas e maioritariamente financiadas pelo Estado.

Unidade estatística (em Atividades científicas e tecnológicas)

Unidade estatística, na ótica da inquirição ao potencial científico e tecnológico nacional, é toda a entidade, singular ou coletiva, identificada como potencialmente prossecutora de atividades de investigação e desenvolvimento (I&D) e junto da qual são compilados os elementos estatísticos necessários para a construção dos indicadores de Ciência e Tecnologia.

Volume de negócios

Quantia líquida das vendas e prestações de serviços (abrangendo as indemnizações compensatórias) respeitantes às atividades normais das entidades, conseqüentemente após as reduções em vendas e não incluindo nem o imposto sobre o valor acrescentado nem outros impostos diretamente relacionados com as vendas e prestações de serviços. Na prática, corresponde ao somatório das contas 71 e 72 do Plano Oficial de Contabilidade.

Volume de negócios resultante da venda de produtos novos

Volume de negócios resultante da venda de produtos novos / volume de negócios total das empresas com inovação de produto x 100.

Subcapítulo 15 - Sociedade de Informação

Acesso a computador nos agregados domésticos

Agregados com pelo menos um indivíduo entre os 16 e os 74 anos com computador em casa / Agregados com pelo menos um indivíduo entre os 16 e os 74 anos x 100.

Agregado doméstico privado

Conjunto de pessoas que residem no mesmo alojamento e cujas despesas fundamentais ou básicas (alimentação, alojamento) são suportadas conjuntamente, independentemente da existência ou não de laços de parentesco; ou a pessoa que ocupa integralmente um alojamento ou que, partilhando-o com outros, não satisfaz a condição anterior. Os hóspedes com pensão alimentar, os casais residindo com os pais e os filhos/hóspedes, bem como outras pessoas, são incluídos no agregado doméstico privado, desde que as despesas fundamentais ou básicas (alimentação, alojamento) sejam, habitualmente, suportadas por um orçamento comum. São ainda considerados como pertencentes ao agregado doméstico privado o(a)s empregados domésticos que coabitem no alojamento.

Banda larga

Ligação que permite veicular, a grande velocidade, quantidades consideráveis de informação, como por exemplo, imagens televisivas. Os tipos de ligação que fornecem ligação de banda larga são: XDSL (ADSL, SDSL, etc.), cabo, UMTS ou outras como satélite.

Câmara municipal

A câmara municipal é o órgão colegial do tipo executivo a quem está atribuída a gestão permanente dos assuntos municipais.

Câmaras municipais com presença na Internet

Câmaras municipais com presença na Internet / Câmaras municipais x 100.

Câmaras municipais com presença na Internet que disponibilizam processos de consulta pública no website

Câmaras municipais que disponibilizam no website processos de consulta pública / Câmaras municipais com presença na Internet x 100.

Computador pessoal

Sistema «monoposto» de uso pessoal, com capacidades de processamento e comunicação próprias: Desktop e Tower - orientados para correr aplicações de uso geral; Workstations - orientados para o processamento de aplicações especializadas e com exigências de processamento e gráficas significativas; Portáteis - orientados para correr aplicações de uso geral, caracterizados por terem dimensões e peso reduzidos e dispõem de

alimentação elétrica autónoma; Terminais - unidades de entrada/saída sem capacidade de processamento própria, pelas quais um utilizador comunica com o computador.

Internet (acesso www).

Ligação ao conjunto de redes informáticas mundiais interligadas pelo protocolo TCP/IP (Transmission Control/Internet Protocol) onde se localizam servidores de informação e serviços (FTP, WWW, E-mail, etc.).

Ligação à Internet nas câmaras municipais

Câmaras municipais com ligação à Internet / Câmaras municipais x 100.

Ligação à Internet nos agregados domésticos

Agregados com pelo menos um indivíduo entre os 16 e os 74 anos com ligação à Internet em casa / Agregados com pelo menos um indivíduo entre os 16 e os 74 anos x 100.

Multibanco

Designação genérica de um sistema interbancário que disponibiliza diversos serviços, tais como o levantamento de dinheiro e a realização de vários movimentos de conta, mediante a introdução de um cartão magnético em máquinas, que dá acesso à conta do titular com código.

Presença na Internet

A presença do organismo na Internet pode assumir várias fórmulas: 1) detendo uma pág. num nome de domínio que lhe é exterior (por ex. de um grupo económico, de um centro comercial virtual, etc., assumindo a formulação do URL a expressão <http://www.organismoX.pt/página-do-organismo>; 2) detendo um nome de domínio de primeiro nível ou de segundo nível (por ex. num Internet Service Provider-ISP), assumindo, respetivamente, os seguintes tipos de formulação do URL <http://www.organismo.pt> ou <http://www.organismo.ISP.pt>.

Utilização de caixas Multibanco pelos indivíduos

Indivíduos entre os 16 e os 74 anos que utilizaram caixas Multibanco / Indivíduos entre os 16 e os 74 anos x 100.

Utilização de comércio eletrónico nas câmaras municipais

Câmaras municipais que utilizam comércio eletrónico / Câmaras municipais x 100.

Utilização de computador pelos indivíduos

Indivíduos entre os 16 e os 74 anos que utilizaram computador no 1º trimestre do ano / Indivíduos entre os 16 e os 74 anos x 100.

Utilização de Internet para comércio eletrónico

Indivíduos com idade entre 16 e 74 anos que utilizaram comércio eletrónico para fins privados nos primeiros 3 meses do ano / População residente com idade entre 16 e 74 anos x 100.

Utilização de Internet para envio de formulários oficiais

Indivíduos entre 16 e 74 anos que preencheram e enviaram pela Internet formulários oficiais para organismos da administração pública para fins privados nos últimos 12 meses / População residente com idade entre 16 e 74 anos x 100.

Utilização de Internet para serviços avançados

Indivíduos com idade entre 16 e 74 anos que utilizaram Internet para realizar serviços avançados para fins privados nos primeiros 3 meses do ano / População residente com idade entre 16 e 74 anos x 100. Os serviços avançados incluem: telefonar ou fazer chamadas de vídeo via Internet; criar ou manter o seu Blog; ouvir rádio ou ver televisão através da Internet; jogar ou fazer download de jogos, imagens, filmes ou música; ler ou fazer download de notícias online, jornais ou revistas; efetuar serviços bancários através da Internet - Internet Banking; preencher e enviar online impressos ou formulários oficiais; efetuar encomendas de bens ou serviços através da Internet para uso privado.

Utilização de Internet pelos indivíduos

Indivíduos entre os 16 e os 74 anos que utilizaram Internet no 1º trimestre do ano / Indivíduos entre os 16 e os 74 anos x 100.

Utilização de telemóvel pelos indivíduos

Indivíduos entre os 16 e os 74 anos que utilizaram telemóvel / Indivíduos entre os 16 e os 74 anos x 100.

Videoconferência

Conjunto de facilidades de telecomunicações que permitem comunicação bidirecional através de dispositivos eletrónicos, compartilhando os seus espaços acústicos e visuais através da transmissão de sinais de áudio, controle e documentos textuais acrescido de sinais de vídeo transmitidos em tempo real.

Website

É uma página (Web page) ou um conjunto de páginas programadas que são executadas através de um Browser (Internet Explorer, Netscape, etc.). A cada Web page é atribuído um endereço www (ex., www.organismo.pt) conhecido como URL (Uniform Resource Locator).

CAPÍTULO IV - O ESTADO

Subcapítulo 1 - Administração Local

Administração regional e local

Agrupa as unidades institucionais das administrações públicas cuja competência se estende apenas a partes regionais e locais do território económico, com exceção das administrações regionais e locais de fundos de segurança social.

Administrações públicas (setor institucional)

O setor das administrações públicas inclui todas as unidades institucionais cuja função principal consiste em produzir outros bens e serviços não mercantis destinados ao consumo individual e coletivo e/ou em efetuar operações de redistribuição do rendimento e da riqueza nacional. Os recursos principais destas unidades provêm de pagamentos obrigatórios efetuados por unidades pertencentes a outros setores e recebidos direta ou indiretamente.

Amortizações de empréstimo

Operação financeira que visa o pagamento de uma dívida segundo várias modalidades de reembolso. No reembolso de qualquer empréstimo, há a considerar o pagamento dos juros e a amortização do capital. A amortização corresponde à parte a deduzir à dívida. A amortização pode ser realizada de uma só vez (no final do prazo) com os juros no início, durante ou no fim do prazo ou periodicamente. Neste último caso o reembolso inclui a amortização e o juro.

Aquisição de bens e serviços

Despesas quer com bens de consumo (duráveis ou não) a que não possa reconhecer-se a natureza de despesas de capital quer, ainda, com a aquisição de serviços.

Aquisições de bens de capital no total de despesas

Aquisições de bens de capital / despesas totais x 100.

Aquisições líquidas de cessões de ativos não produzidos não financeiros

Os ativos não produzidos não financeiros consistem em terrenos e outros ativos não produzidos corpóreos utilizáveis na produção de bens e serviços e em ativos não produzidos incorpóreos.

Ativos financeiros

Ativos económicos, incluindo meios de pagamento, créditos financeiros e ativos económicos que, pela sua natureza, são próximos de créditos financeiros. Os meios de pagamento consistem em ouro monetário, direitos de saque especiais, moeda e depósitos transferíveis. Um crédito financeiro permite que o seu proprietário, o credor, receba um pagamento, ou uma série de pagamentos, sem qualquer contraprestação de unidades institucionais, os devedores, que contraíram as dívidas de contrapartida.

Capacidade (+) / Necessidade (-) líquida de financiamento no PIB

(Capacidade (+) / Necessidade (-) líquida de financiamento / PIB) x 100.

Capacidade ou necessidade de financiamento do total da economia

A capacidade ou a necessidade de financiamento do total da economia é igual à soma das capacidades ou necessidades de financiamento dos setores institucionais. É o montante líquido dos recursos que o total da economia coloca à disposição do resto do mundo (se for positivo) ou que recebe do resto do mundo (se for negativo). A capacidade ou a necessidade de financiamento do total da economia é igual, mas de sinal contrário, à necessidade ou à capacidade de financiamento do resto do mundo.

Consumo intermédio

O consumo intermédio consiste no valor dos bens e serviços consumidos como elementos de um processo de produção, excluindo os ativos fixos, cujo consumo é registado como consumo de capital fixo. Os bens e serviços podem ser transformados ou utilizados no processo produtivo.

Derrama

Imposto municipal que incide sobre o IRC (Imposto de Rendimento de Pessoas Coletivas). Esta receita dos Municípios corresponde proporcionalmente, ao rendimento gerado na área geográfica por sujeitos passivos que exerçam a título principal, uma atividade de natureza comercial, industrial ou agrícola.

Despesa (operações não financeiras)

Corresponde às despesas que alteram definitivamente o património financeiro líquido, ou seja à soma dos agrupamentos da classificação económica de despesa orçamental, de natureza corrente e de capital, com exclusão dos “ativos financeiros” e “passivos financeiros”.

Despesas com pessoal

Inclui todas as espécies de remunerações principais, de abonos acessórios e de compensações que, necessariamente, requeiram processamento nominalmente individualizado e que, de forma transitória ou permanente, sejam satisfeitos pela Administração, tanto aos seus funcionários e agentes como aos indivíduos que, embora não tendo essa qualidade, prestem, contudo, serviço ao Estado nos estritos termos de contratos a termo, em regime de tarefa ou de avença.

Despesas com pessoal no total de despesas

Despesas com pessoal / despesas totais x 100.

Despesas correntes

As despesas correntes correspondem a um dos subagregados da despesa pública refletindo genericamente os gastos em bens e serviços consumidos dentro do ano corrente, com vista à satisfação de compromissos e necessidades sociais e coletivas. Na ótica de contas nacionais, a despesa corrente é composta por despesas com pessoal, consumo intermédio, prestações sociais, subsídios, juros e outra despesa corrente.

Despesas da administração regional e local no total das despesas das administrações públicas

(Despesas totais da administração regional e local / Despesas totais da administrações públicas) x 100.

Despesas da administração regional e local no total do PIB

(Despesas totais da administração regional e local / PIB) x 100.

Despesas de capital

A despesa de capital compreende as transferências de capital, sob a forma de subsídios ao investimento e outras transferências de capital, bem como as despesas de investimento: formação bruta de capital e aquisições líquidas de cessões de ativos não financeiros não produzidos. Em contabilidade pública o conceito de despesa de capital inclui ainda as aquisições de ativos e passivos financeiros.

Dívida bancária de médio e longo prazo no total da dívida

(Dívida bancária de médio e longo prazo / Total da dívida) x 100.

Dívida por habitante

(Total da dívida a terceiros do município/ População residente em 31 de dezembro) x 1 000.

Empréstimos

Ativos financeiros criados quando os credores cedem fundos aos devedores, quer diretamente, quer através de mediadores e que podem estar comprovados por documentos não negociáveis ou não estar comprovados por quaisquer documentos. Em geral os empréstimos caracterizam-se pelos aspetos seguintes: a) As condições que regem um empréstimo ou são fixadas pela sociedade financeira que o concede ou negociadas entre o mutuante e o mutuário diretamente ou através de um intermediário; b) A iniciativa relativa a um

empréstimo parte normalmente do mutuário; c) Um empréstimo é uma dívida incondicional ao credor que tem de ser reembolsada no vencimento e sobre a qual são cobrados juros.

Endividamento total

A dívida total de operações orçamentais do município definida no artigo 52.º da Lei n.º 73/2013, de 3 de setembro, engloba os empréstimos, os contratos de locação financeira e quaisquer outras formas de endividamento junto de instituições financeiras, bem como os restantes débitos a terceiros decorrentes de operações orçamentais.

Formação bruta de capital fixo

Indicador macro económico que consiste nas aquisições de ativos fixos, líquidas de cessões, efetuadas por produtores residentes durante um dado período, e em determinados acréscimos ao valor de ativos não produzidos, obtidos através da atividade produtiva de unidades de produção ou institucionais. Os ativos fixos são ativos produzidos, utilizados na produção durante mais de um ano. Distinguem-se os seguintes tipos de formação bruta de capital fixo: 1) habitações; 2) outros edifícios e construções, incluindo as principais melhorias em terrenos; 3) maquinaria e equipamento, como navios, automóveis e computadores; 4) sistemas de armas; 5) recursos biológicos cultivados (por exemplo, árvores e efetivos pecuários); 6) custos de transferência de propriedade de ativos não produzidos, como terrenos, contratos, locações e licenças; 7) investigação e desenvolvimento (I&D), incluindo a produção de I&D disponível gratuitamente; 8) exploração e avaliação mineral; 9) software informático e bases de dados; 10) originais literários, artísticos ou recreativos; 11) outros direitos de propriedade intelectual.

Fundos municipais

Fundos que correspondem a uma participação dos Municípios nas receitas do Estado. Existem três tipos de Fundos, o Fundo de Base Municipal, o Fundo Geral Municipal e o Fundo de Coesão.

Fundos municipais no total de receitas

Fundos municipais correntes e de capital / Receitas totais x 100.

Imposto municipal sobre as transmissões onerosas de imóveis (IMT)

Imposto que tributa as transmissões onerosas do direito de propriedade, ou de figuras parcelares desse direito, sobre bens imóveis, situados no território nacional e de outras situações que a lei equipara a transmissões onerosas de imóveis.

Imposto municipal sobre imóveis (IMI)

Imposto municipal, de carácter regular, que incide sobre o valor patrimonial tributário dos prédios rústicos e urbanos situados no território português, constituindo receita dos municípios onde os mesmos se realizam.

Imposto sobre o rendimento de pessoas singulares (IRS)

O IRS é um imposto que incide sobre o valor anual dos rendimentos das pessoas singulares. Os rendimentos são classificados por categorias, e o imposto O IRS é um imposto que incide sobre a soma desses rendimentos, depois de efetuadas as correspondentes deduções e abatimentos. Âmbito de sujeição a imposto - Quando as pessoas são residentes em território português, o IRS incide sobre a totalidade dos seus rendimentos, isto é, também ficam sujeitos a imposto os rendimentos obtidos fora do território nacional. Existindo agregado familiar, o IRS incide sobre o conjunto dos rendimentos das pessoas que o constituem. Por isso se pode dizer que o IRS é um imposto sobre as famílias.

Imposto Único de Circulação

Imposto que incide sobre o uso e fruição de automóveis ligeiros de passageiros e automóveis ligeiros mistos, aeronaves de uso particular, barcos de recreio de uso particular e motociclos.

Impostos correntes sobre o rendimento, património, etc.

Os impostos correntes sobre o rendimento, património, etc. (abrangem todos os pagamentos obrigatórios sem contrapartida, em dinheiro ou em espécie, cobrados periodicamente pela administração pública e pelo resto do mundo sobre o rendimento e o património das unidades institucionais e alguns impostos periódicos não baseados nem no rendimento nem no património.

Impostos da administração regional e local no total das receitas da administração regional e local

(Impostos da administração regional e local / Receitas totais da administrações públicas) x 100.

Impostos da administração regional e local no total das receitas das administrações públicas

(Impostos da administração regional e local / Impostos das administrações públicas) x 100.

Impostos da administração regional e local no total do PIB

(Impostos da administração regional e local / PIB) x 100.

Impostos no total de receitas

[(IUC + IMT + IMI + Derrama + IRS) / Receitas totais] x 100.

Impostos sobre a produção e importação

Os impostos sobre a produção e importação são pagamentos obrigatórios sem contrapartida, em dinheiro ou em espécie, cobrados pelas administrações públicas ou pelas instituições da União Europeia e que se referem à produção e à importação de bens e serviços, ao emprego de mão-de-obra, à propriedade ou utilização de terrenos, edifícios ou outros ativos utilizados na produção. Estes impostos são devidos independentemente dos resultados de exploração.

Investimento

Conjunto de importâncias despendidas com a aquisição de imobilizado que a unidade estatística de observação utiliza como meio de realização dos seus objetivos.

Investimento da administração regional e local no total das despesas da administração regional e local

(Investimento da administração regional e local / Despesas totais da administração regional e local) x 100.

Investimento da administração regional e local no total de investimento das administrações públicas

(Investimento da administração regional e local / Investimento das administrações públicas) x 100.

Investimento da administração regional e local no total do PIB

(Investimento da administração regional e local / PIB) x 100.

Juros

Nos termos do instrumento financeiro acordado entre um mutuante e um mutuário, os juros são o montante a pagar pelo segundo ao primeiro ao longo de um determinado período de tempo sem reduzir o montante do capital em dívida.

Juros e outros encargos

Encargos que englobam os fluxos referentes aos juros de empréstimos contratados para a satisfação de necessidades de financiamento, as outras despesas correntes que são inerentes à contratação e gestão dos empréstimos até ao seu vencimento, as despesas relacionadas com a emissão e a gestão da dívida, das quais se destacam as comissões de subscrição e gestão, as comissões pagas a agentes pagadores, as despesas com a manutenção de contas, bem como outros custos associados à execução de transações e rating da dívida.

Limite do endividamento total

O limite da dívida total diz respeito ao limite definido no artigo 52.º da Lei n.º 73/2013, de 3 de setembro, que estabelece que a dívida total de operações orçamentais dos municípios, incluindo a das entidades previstas no artigo 54.º, não pode ultrapassar, no final de cada ano, 1,5 vezes a média da receita corrente líquida cobrada nos três exercícios anteriores.

Operações financeiras

Operações em ativos e passivos financeiros entre unidades institucionais e entre estas e o resto do mundo.

Outros subsídios à produção

Os "outros subsídios à produção" recebidos por unidades produtivas residentes em consequência da sua atividade produtiva são subsídios não ligados à quantidade ou ao valor dos bens e serviços produzidos ou vendidos.

Participação comunitária em projetos cofinanciados

Receitas provenientes da União Europeia que se destinem à comparticipação comunitária nos projectos cofinanciados.

Participação comunitária em projetos cofinanciados no total de receitas de capital

(Participação comunitária em projetos cofinanciados / Receitas de capital) x 100

Passivos financeiros

Saldos das operações financeiras englobando as de tesouraria e as de médio e longo prazos, que envolvam pagamentos decorrentes quer da amortização de empréstimos, titulados ou não, quer da regularização de adiantamentos ou de subsídios reembolsáveis, quer, ainda, da execução de avales ou garantias as receitas provenientes da emissão de obrigações e de empréstimos a curto e a médio e longo prazos.

Prestações sociais

As prestações sociais são transferências para as famílias, em dinheiro ou em espécie, destinadas a cobrir os encargos financeiros resultantes de um certo número de riscos ou necessidades, e efetuadas através de regimes organizados de forma coletiva ou, fora desses regimes, por unidades das administrações públicas ou ISFL.

Produto interno bruto

Resultado final da atividade de produção das unidades produtivas residentes na região ou no país no período de referência e que é calculado segundo a ótica da produção, da despesa e do rendimento.

Receita (operações não financeiras)

Corresponde às receitas que alteram definitivamente o património financeiro líquido. No caso do subsector Estado, corresponde à soma dos capítulos da classificação económica de receita orçamental, com exclusão dos “ativos financeiros” e “passivos financeiros”; nos restantes subsectores exclui-se também os “saldos da gerência anterior”.

Receitas correntes

Referem-se as receitas que se renovam em todos os períodos financeiros.

Receitas da administração regional e local no total do PIB

(Receitas totais da administração regional e local / PIB) x 100.

Receitas da administração regional e local no total das receitas das administrações públicas

(Receitas totais da administração regional e local / Receitas totais da administrações públicas) x 100.

Receitas de capital

São receitas cobradas ocasionalmente, isto é, que se revestem de carácter transitório, e que, regra geral, estão associadas a uma diminuição do património.

Receitas por habitante

Receitas totais / população residente em 31 de dezembro x 100.

Receitas próprias

As receitas próprias são cobranças efetuadas pelos serviços ou organismos, resultantes da sua atividade específica, da administração e alienação do seu património e quaisquer outras que por lei ou contrato lhes devam pertencer, e sobre as quais detêm poder discricionário no âmbito dos respetivos diplomas orgânicos.

Receitas próprias no total de receitas

Receitas totais / população residente em 31 de dezembro x 100.

Relação entre o endividamento total e limite do endividamento total

(Endividamento Total / Limite do endividamento total) x 100.

Relação entre receitas e despesas

(Receitas / Despesas) x 100.

Relação entre receitas e despesas correntes

Receitas correntes / despesas correntes x 100.

Rendimento de propriedade

Rendimentos de propriedade são os rendimentos a receber pelo proprietário de um ativo financeiro ou de um ativo não produzido corpóreo para remunerar o facto de pôr fundos ou o ativo não produzido corpóreo à disposição de outra unidade institucional.

Subsídios

Os subsídios são transferências correntes sem contrapartida que as administrações públicas ou as instituições da União Europeia fazem no quadro da respetiva política económica ou social a produtores mercantis residentes e a outros produtores residentes pela sua produção mercantil com o objetivo de influenciar os seus níveis de produção e os seus preços e/ou de tornar possível uma remuneração adequada dos fatores de produção.

Transferências correntes no seio das administrações públicas

As transferências correntes no seio das administrações públicas (incluem todas as transferências entre os diferentes subsetores da administração pública (administração central, administração estadual, administração local, fundos de segurança social), com a exceção dos subsídios, das ajudas ao investimento e de outras transferências de capital.

Transferências de capital

Recursos financeiros auferidos sem qualquer contrapartida, destinados ao financiamento de despesas de capital. Inclui receitas relativas a cauções e depósitos de garantia que revertem a favor da entidade, assim como, heranças jacentes e outros valores prescritos abandonados. Engloba ainda as receitas provenientes do remanescente da revalorização das reservas de ouro existentes no Banco de Portugal.

Venda de bens de investimento

Rendimentos provenientes da alienação, a título oneroso, de bens de capital que na aquisição ou construção tenham sido contabilizados como investimento.

Venda de bens e serviços

Receitas com o produto da venda dos bens, inventariados ou não, que inicialmente não tenham sido classificados como bens de capital ou de investimento. Inclui também os recebimentos da prestação de serviços.

Vendas

Regista o valor das alienações dos bens (mercadorias; produtos acabados e intermédios; ou subprodutos, desperdícios, resíduos e refugos) resultantes do desenvolvimento da atividade corrente da empresa.

Subcapítulo 2 – Justiça

Ato notarial

Ato de notário público ou privado, ou no qual o notário intervém, que se destina a dar forma legal e a conferir fé pública aos atos jurídicos extrajudiciais.

Condenação

Verifica-se quando o juiz, na sua decisão final, considera provada a prática do crime pelo arguido, impondo-lhe uma determinada pena.

Condenado

Pessoa contra quem foi proferida sentença que aplique pena ou medida de segurança privativas da liberdade, pena pecuniária ou outra reação criminal não detetiva.

Crime

Todo o facto descrito e declarado passível de pena criminal por lei anterior ao momento da sua prática.

Crime registado

Crime detetado pelas autoridades policiais ou levado ao seu conhecimento por meio de denúncia ou queixa.

Desistência da queixa

Declaração de vontade do titular dos interesses que a lei quis proteger com a incriminação ou das restantes pessoas a quem a lei reconhece legitimidade para o efeito, pela qual se opera a retratação da denúncia (em crimes semipúblicos) ou da acusação particular (em crimes particulares), tendo como consequência a extinção do procedimento criminal.

Doação

Contrato pelo qual uma pessoa (o doador), por espírito de liberalidade e à custa do seu património, dispõe gratuitamente de uma coisa ou de um direito, ou assume uma obrigação, em benefício do outro contraente (o donatário).

Escritura pública

Documento autêntico, realizado pelo notário, que constitui a forma legal de alguns negócios jurídicos.

Habilitação (Direito civil; Processo civil; Notariado)

A habilitação de herdeiros pode ser judicial ou extrajudicial. A habilitação judicial é um incidente que deve ser promovido sempre que na pendência de uma ação falece uma das partes, promovendo para tal os seus sucessores, alguns deles ou a parte sobrevivente a substituição do falecido. A habilitação extrajudicial consiste na declaração, feita em escritura pública que os habilitados são herdeiros do falecido e não há quem lhes prefira na sucessão ou quem concorra com eles.

Herdeiro

É todo aquele que sucede na totalidade ou numa quota do património do falecido, contrapondo-se ao legatário, que sucede em bens ou valores determinados. Os herdeiros, por força da lei, são legítimos ou legitimários, conforme possam ou não ser afastados pela vontade do de cujus, e ainda testamentários, os que o autor da herança pode instituir no caso ou de não ter herdeiros legítimos ou, tendo-os, na parte abrangida pela quota disponível.

Hipoteca

A hipoteca confere ao credor o direito de ser pago pelo valor de certas coisas imóveis, ou equiparadas, pertencentes ao devedor ou a terceiro com preferência sobre os demais credores que não gozem de privilégio especial ou de prioridade de registo. As hipotecas são legais, judiciais ou voluntárias.

Inimputabilidade

Qualidade daquele que não pode ser responsabilizado criminalmente pelos seus atos, seja em razão de idade, seja em razão de anomalia psíquica. São inimputáveis os menores de 16 anos e quem, por força de uma anomalia psíquica, é incapaz, no momento da prática do facto, de avaliar a licitude deste ou de se determinar de acordo com essa avaliação.

Mútuo

Contrato pelo qual uma das partes (mutuantes) empresta á outra (mutuário) certa quantia em dinheiro ou outra coisa fungível, ficando esta obrigada a restituir outro tanto no mesmo género e qualidade.

Partilha

Modo de obter a divisão de uma coisa ou universalidade entre os seus vários titulares. Usa-se, nomeadamente, para obter a divisão da herança entre os vários herdeiros, para dividir os bens comuns da sociedade conjugal e na liquidação de sociedades. A partilha pode ser judicial ou extrajudicial. A partilha extrajudicial é consubstanciada em escritura pública, se os bens a partilhar forem imóveis ou quotas de sociedade de que façam parte coisas imóveis.

Prescrição

Forma de extinção de um direito pelo seu não exercício por um dado lapso de tempo, variável de caso para caso, fixado na lei.

Propriedade horizontal

Regime de um edifício dividido em frações, constituindo unidades independentes e isoladas, pertencentes a proprietários diversos. A propriedade horizontal pode constituir-se por negócio jurídico, usucapião ou decisão judicial, proferida em ação de divisão de coisa comum ou em processo de inventário.

Sociedade civil

Sociedade constituída por duas ou mais pessoas que se obrigam a contribuir com bens ou serviços para o exercício em comum de certa atividade económica, que não seja de mera fruição, a fim de repartirem os lucros resultantes dessa atividade.

Sociedade comercial

Sociedade que tem por objeto a prática de atos de comércio e que adote um dos tipos previstos no Código das Sociedades Comerciais. Podem ser anónimas, por quotas, em nome coletivo e em comandita (simples ou por ações). As sociedades que não tenham por objeto a prática de atos de comércio - sociedades civis -

podem constituir-se de acordo com uma das formas previstas naquele código (sociedades civis sob forma comercial).

Taxa de criminalidade

Número de crimes / população residente x 1 000.

Subcapítulo 3 - Participação Política

Abstenção

Não exercício do direito de voto.

Assembleia da república

Assembleia representativa de todos os cidadãos portugueses diretamente eleita pelos cidadãos eleitores recenseados quer no país quer no estrangeiro.

Assembleia de freguesia

Órgão deliberativo da freguesia diretamente eleito pelos cidadãos recenseados na respetiva área geográfica.

Assembleia municipal

Órgão deliberativo do município no qual têm assento membros diretamente eleitos e membros por inerência.

Câmara municipal

A câmara municipal é o órgão colegial do tipo executivo a quem está atribuída a gestão permanente dos assuntos municipais.

Eleições

Modo de escolha de cidadãos para exercerem determinado cargo político através de sufrágio universal, direto, secreto e periódico.

Inscritas/os

Cidadã/o que reúne os requisitos legais para exercer o direito de voto.

Mandato (natureza do)

Relação de representação estabelecida através da eleição entre os eleitores e os eleitos, legitimadora do exercício do poder político, por um determinado período.

Participação política

Direito dos cidadãos de tomar parte na vida política e na direção dos assuntos públicos, elegendo para o efeito representantes seus nos órgãos do poder político, exprimindo-se, associando-se livremente e contribuindo para a tomada de decisões e a resolução dos problemas sociais.

Partido político

Organização voluntária de cidadãos, de caráter permanente, constituída com o objetivo fundamental de participar democraticamente na vida política do País e concorrer para a formação e expressão da vontade política do povo. Elemento característico desta organização social consiste nos objetivos que movem a sua atividade: a luta pela aquisição e exercício do poder.

Partido/coligação mais votado

Votos no partido/coligação mais votada / total de votos x 100.

Presidência da república

Cidadão diretamente eleito pelo povo que representa a República Portuguesa e garante a independência nacional, a unidade do Estado e o regular funcionamento das instituições democráticas.

Proporção de votos brancos

Votos brancos / total de votos x 100.

Proporção de votos na/o candidata/o mais votada/o

(Votos na/o candidata/o mais votada/o / Total de votos validamente expressos nas/os candidatas/os) x 100

Proporção de votos nulos

Votos nulos / total de votos x 100.

Taxa de abstenção

Abstenção / inscritos x 100.

NOMENCLATURAS

Classificação das Atividades Económicas - CAE-Rev.3

A Agricultura, produção animal, caça, floresta e pesca

- 01 Agricultura, produção animal, caça e atividades dos serviços relacionados
- 02 Silvicultura e exploração florestal
- 03 Pesca e aquicultura

B Indústrias extrativas

- 05 Extração de hulha e lenhite
- 06 Extração de petróleo bruto e gás natural
- 07 Extração e preparação de minérios metálicos
- 08 Outras indústrias extrativas
- 09 Atividades dos serviços relacionados com as indústrias extrativas

C Indústrias transformadoras

- 10 Indústrias alimentares
- 11 Indústria das bebidas
- 12 Indústria do tabaco
- 13 Fabricação de têxteis
- 14 Indústria do vestuário
- 15 Indústria do couro e dos produtos do couro
- 16 Indústrias da madeira e da cortiça e suas obras, exceto mobiliário; Fabricação de obras de cestaria e de espartaria
- 17 Fabricação de pasta, de papel, de cartão e seus artigos
- 18 Impressão e reprodução de suportes gravados
- 19 Fabricação de coque, produtos petrolíferos refinados e de aglomerados de combustíveis
- 20 Fabricação de produtos químicos e de fibras sintéticas ou artificiais, exceto produtos farmacêuticos
- 21 Fabricação de produtos farmacêuticos de base e de preparações farmacêuticas
- 22 Fabricação de artigos de borracha e de matérias plásticas
- 23 Fabrico de outros produtos minerais não metálicos
- 24 Indústrias metalúrgicas de base
- 25 Fabricação de produtos metálicos, exceto máquinas e equipamentos
- 26 Fabricação de equipamentos informáticos, equipamento para comunicações e produtos eletrónicos e óticos
- 27 Fabricação de equipamento elétrico
- 28 Fabricação de máquinas e de equipamentos, n.e.
- 29 Fabricação de veículos automóveis, reboques, semirreboques e componentes para veículos automóveis
- 30 Fabricação de outro equipamento de transporte
- 31 Fabrico de mobiliário e de colchões
- 32 Outras indústrias transformadoras
- 33 Reparação, manutenção e instalação de máquinas e equipamentos

D Eletricidade, gás, vapor, água quente e fria e ar frio

35 Eletricidade, gás, vapor, água quente e fria e ar frio

E Captação, tratamento e distribuição de água; saneamento, gestão de resíduos e despoluição

36 Captação, tratamento e distribuição de água

37 Recolha, drenagem e tratamento de águas residuais

38 Recolha, tratamento e eliminação de resíduos; valorização de materiais

39 Descontaminação e atividades similares

F Construção

41 Promoção imobiliária (desenvolvimento de projetos de edifícios); construção de edifícios

42 Engenharia civil

43 Atividades especializadas de construção

G Comércio por grosso e a retalho; reparação de veículos automóveis e motociclos

45 Comércio, manutenção e reparação, de veículos automóveis e motociclos

46 Comércio por grosso (inclui agentes), exceto de veículos automóveis e motociclos

47 Comércio a retalho, exceto de veículos automóveis e motociclos

H Transportes e armazenagem

49 Transportes terrestres e transportes por oleodutos ou gasodutos

50 Transportes por água

51 Transportes aéreos

52 Armazenagem e atividades auxiliares dos transportes (inclui manuseamento)

53 Atividades postais e de courier

I Alojamento, restauração e similares

55 Alojamento

56 Restauração e similares

J Atividades de informação e de comunicação

58 Atividades de edição

59 Atividades cinematográficas, de vídeo, de produção de programas de televisão, de gravação de som e de edição de música

60 Atividades de rádio e de televisão

61 Telecomunicações

62 Consultoria e programação informática e atividades relacionadas

63 Atividades dos serviços de informação

K Atividades financeiras e de seguros

64 Atividades de serviços financeiros, exceto seguros e fundos de pensões

65 Seguros, resseguros e fundos de pensões, exceto segurança social obrigatória

66 Atividades auxiliares de serviços financeiros e dos seguros

L Atividades imobiliárias

68 Atividades imobiliárias

M Atividades de consultoria, científicas, técnicas e similares

- 69 Atividades jurídicas e de contabilidade
- 70 Atividades das sedes sociais e de consultoria para a gestão
- 71 Atividades de arquitetura, de engenharia e técnicas afins; atividades de ensaios e de análises técnicas
- 72 Atividades de investigação científica e de desenvolvimento
- 73 Publicidade, estudos de mercado e sondagens de opinião
- 74 Outras atividades de consultoria, científicas, técnicas e similares
- 75 Atividades veterinárias

N Atividades administrativas e dos serviços de apoio

- 77 Atividades de aluguer
- 78 Atividades de emprego
- 79 Agências de viagem, operadores turísticos, outros serviços de reservas e atividades relacionadas
- 80 Atividades de investigação e segurança
- 81 Atividades relacionadas com edifícios, plantação e manutenção de jardins
- 82 Atividades de serviços administrativos e de apoio prestados às empresas

O Administração Pública e Defesa; Segurança Social Obrigatória

- 84 Administração Pública e Defesa; Segurança Social Obrigatória

P Educação

- 85 Educação

Q Atividades de saúde humana e apoio social

- 86 Atividades de saúde humana
- 87 Atividades de apoio social com alojamento
- 88 Atividades de apoio social sem alojamento

R Atividades artísticas, de espetáculos, desportivas e recreativas

- 90 Atividades de teatro, de música, de dança e outras atividades artísticas e literárias
- 91 Atividades das bibliotecas, arquivos, museus e outras atividades culturais
- 92 Lotarias e outros jogos de aposta
- 93 Atividades desportivas, de diversão e recreativas

S Outras atividades de serviços

- 94 Atividades das organizações associativas
- 95 Reparação de computadores e de bens de uso pessoal e doméstico
- 96 Outras atividades de serviços pessoais

T Atividades das famílias empregadoras de pessoal doméstico e atividades de produção das famílias para uso próprio

- 97 Atividades das famílias empregadoras de pessoal doméstico
- 98 Atividades de produção de bens e serviços pelas famílias para uso próprio

U Atividades dos organismos internacionais e outras instituições extraterritoriais

- 99 Atividades dos organismos internacionais e outras instituições extraterritoriais
-

Nomenclatura Combinada

Secção I	Animais vivos e produtos do reino animal
Secção II	Produtos do reino vegetal
Secção III	Gorduras e óleos animais ou vegetais; produtos da sua dissociação; gorduras alimentares elaboradas; ceras de origem animal ou vegetal
Secção IV	Produtos das indústrias alimentares; bebidas, líquidos alcoólicos e vinagres; tabaco e seus sucedâneos manufacturados
Secção V	Produtos minerais
Secção VI	Produtos das indústrias químicas ou das indústrias conexas
Secção VII	Plásticos e suas obras; borracha e suas obras
Secção VIII	Peles, couros, peles com pelo e obras destas matérias; artigos de correeiro ou de seleiro; artigos de viagem, bolsas e artefactos semelhantes; obras de tripa
Secção IX	Madeira, carvão vegetal e obras de madeira; cortiça e suas obras; obras de espartaria ou de cestaria
Secção X	Pastas de madeira ou de outras matérias fibrosas celulósicas; desperdícios e aparas de papel ou de cartão; papel e suas obras
Secção XI	Matérias têxteis e suas obras
Secção XII	Calçado, chapéus e artefactos de uso semelhante, guarda-chuvas, guarda-sóis, bengalas, chicotes e suas partes; penas preparadas e suas obras; flores artificiais; obras de cabelo
Secção XIII	Obras de pedra, gesso, cimento, amianto, mica ou de materiais semelhantes; produtos cerâmicos; vidro e suas obras
Secção XIV	Pérolas naturais ou cultivadas, pedras preciosas ou semipreciosas e semelhantes, metais preciosos, metais folheados ou chapeados de metais preciosos e suas obras; bijutaria, moedas
Secção XV	Metais comuns e suas obras
Secção XVI	Máquinas e aparelhos, material elétrico, e suas partes; aparelhos de gravação ou de reprodução de som, aparelhos de gravação ou de reprodução de imagens e de som em televisão, suas partes e acessórios
Secção XVII	Material de transportes
Secção XVIII	Instrumentos e aparelhos de ótica, fotografia ou cinematografia, medida, controlo ou de precisão; instrumentos e aparelhos médico-cirúrgicos; artigos de relojoaria; instrumentos musicais; suas partes e acessórios
Secção XIX	Armas e munições; suas partes e acessórios
Secção XX	Mercadorias e produtos diversos
Secção XXI	Objetos de arte, de coleção ou antiguidades

Produtos de alta tecnologia (nacional), CTCI-Rev.4 (V01442)

1	Aeroespacial
2	Armamento
3	Produtos químicos
4	Computadores – equipamento de escritório
5	Máquinas elétricas
6	Produtos eletrónicos - telecomunicações
7	Máquina não elétricas
8	Produtos farmacêuticos
9	Instrumentos científicos

Classificação das atividades de Tecnologias de Informação e Comunicação, de acordo com as divisões/classes da CAE-Rev.3 (OCDE)

261	Fabricação de componentes e placas, eletrónicos
262	Fabricação de computadores e de equipamento periférico
263	Fabricação de aparelhos e equipamentos para comunicações
264	Fabricação de recetores de rádio e de televisão e bens de consumo similares
268	Fabricação de suportes de informação magnéticos e óticos
465	Comércio por grosso de equipamento das tecnologias de informação e comunicação (TIC)
582	Edição de programas informáticos
61	Telecomunicações
62	Consultoria e programação informática e atividades relacionadas
631	Atividades de processamento de dados, domiciliação de informação e atividades relacionadas, portais Web
951	Reparação de computadores e de equipamento de comunicação

Classificação dos setores de alta e média-alta tecnologia, de acordo com as divisões/grupos da CAE-Rev.3 (OCDE)

Indústrias de média e alta tecnologia

20	Fabricação de produtos químicos e de fibras sintéticas ou artificiais, exceto produtos farmacêuticos
21	Fabricação de produtos farmacêuticos de base a de preparações farmacêuticos
254	Fabricação de armas e munições
26	Fabricação de equipamentos informáticos, equipamento para comunicações e produtos eletrónicos e óticos
27	Fabricação de equipamento elétrico
28	Fabricação de máquinas e de equipamentos, n.e.
29	Fabricação de veículos automóveis, reboques, semirreboques e componentes para veículos automóveis
302	Fabricação e material circulante para caminho-de-ferro
303	Fabricação de aeronaves, de veículos espaciais e equipamento relacionado
304	Fabricação de veículos militares de combate
309	Fabricação de equipamento de transportes, n.e.
325	Fabricação de instrumentos e material médico-cirúrgico

Serviços intensivos em conhecimento de alta tecnologia

59	Atividades cinematográficas, de vídeo, de produção de programas de televisão, de gravação de som e de edição de música
60	Atividades de rádio e de televisão
61	Telecomunicações
62	Consultoria e programação informática e atividades relacionadas
63	Atividades dos serviços de informação
72	Atividades de investigação científica e de desenvolvimento

Classificação do consumo individual por objetivo, adaptada às necessidades do índice de preços no consumidor, 2012 (COICOP/IPC)

Classe 01	Produtos alimentares e bebidas não alcoólicas
Classe 02	Bebidas alcoólicas, tabaco e narcóticos/estupefacientes
Classe 03	Vestuário e calçado
Classe 04	Habitação, despesas com água, eletricidade, gás e outros combustíveis
Classe 05	Móveis, artigos de decoração, equipamento doméstico e despesas correntes de manutenção da habitação
Classe 06	Saúde
Classe 07	Transportes
Classe 08	Comunicações
Classe 09	Lazer, distração e cultura
Classe 10	Ensino
Classe 11	Hotéis, restaurantes, cafés e similares
Classe 12	Outros bens e serviços