

# REGIÃO AUTÓNOMA DA MADEIRA

SECRETARIA REGIONAL DO PLANO E FINANÇAS

**DIRECÇÃO REGIONAL DE ESTATÍSTICA**

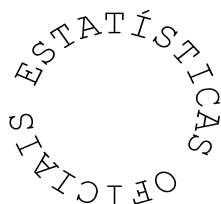

## ESTATÍSTICAS DEMOGRÁFICAS DA REGIÃO AUTÓNOMA DA MADEIRA

2006

### **Catálogo Recomendada**

**ESTATÍSTICAS DEMOGRÁFICAS. FUNCHAL, 1994**  
Estatísticas Demográficas / Direcção Regional de Estatística  
da Madeira. – Funchal: D.R.E., 1994. – Anual  
ISSN 1645-6769

### **Director Regional**

Dr. Carlos Estudante

### **Técnicos Responsáveis**

Dr.<sup>a</sup> Ângela Gouveia

E-mail: [angela.gouveia@ine.pt](mailto:angela.gouveia@ine.pt)

Dr.<sup>a</sup> Guida Rodrigues

E-mail: [guida.rodrigues@ine.pt](mailto:guida.rodrigues@ine.pt)

Dr. António Gil Freitas

E-mail: [gil.freitas@ine.pt](mailto:gil.freitas@ine.pt)

### **Editor**

Direcção Regional de Estatística

Calçada de Santa Clara 38 1º

9004 – 545 Funchal

Telefone: (+351) 291 741426/7 291 742582

Fax: (+351) 291 741909

E-mail: [drem@ine.pt](mailto:drem@ine.pt)

Internet: <http://estatistica.gov-madeira.pt/>

### **Impressão**

Direcção Regional de Estatística

### **Tiragem**

30 exemplares

### **Depósito Legal n.º 19226/03**

### **Data da disponibilidade da informação**

Março de 2008

### **Preço**

13,00 €(IVA incluído)

## NOTA INTRODUTÓRIA

Com o presente volume, a Direcção Regional de Estatística divulga as Estatísticas Demográficas referentes à Região Autónoma da Madeira para o ano de 2006.

À semelhança das edições anteriores, a actual publicação apresenta as notas explicativas e os conceitos vigentes aprovados pelo Conselho Superior de Estatística relativos à área da População. No primeiro capítulo analisam-se os principais indicadores, incluindo cartogramas construídos com base no método "Natural Breaks".

No âmbito da informação quantitativa, esta publicação apresenta um conjunto de informação estatística sobre os temas fundamentais da demografia, como sejam a população (estimativas provisórias póscensitárias), a natalidade, nupcialidade, os divórcios, a mortalidade e a população estrangeira, reflectindo os aspectos mais relevantes da situação demográfica em 2006.

No capítulo da população estrangeira, optou-se por incluir os dados definitivos relativos aos anos de 2004 e 2005. Destaca-se o aumento excepcional ocorrido, em 2006, na população estrangeira residente, que se deveu à conversão das Autorizações de Permanência, concedidas em 2001, em Autorizações de Residência.

O trabalho, que agora se publica, reveste-se da maior importância, não somente para o conhecimento objectivo e detalhado das características demográficas da Região, mas também como suporte de trabalho para eventuais estudos.

A Direcção Regional de Estatística expressa os seus agradecimentos a todas as entidades que permitiram a elaboração desta publicação, em particular as Conservatórias do Registo Civil da Região.

Agradece-se, antecipadamente, todas as sugestões e críticas ao conteúdo desta publicação, que auxiliarão no esforço de melhoria da informação aqui apresentada.

Funchal, Março de 2008.

O Director Regional



Carlos Estudante

## SINAIS CONVENCIONAIS, SIGLAS E ABREVIATURAS

### Sinais convencionais

...	Valor confidencial
x	Valor não disponível
ø	Valor inferior a metade do módulo da unidade utilizada
//	Não aplicável
⊥	Quebra de série/comparabilidade
f	Valor previsto
P <sub>e</sub>	Valor preliminar
P <sub>o</sub>	Valor provisório
R <sub>c</sub>	Valor rectificado
R <sub>v</sub>	Valor revisto
§	Valor com coeficiente de variação elevado (aplicado no casos em que o valor é divulgado)

### Siglas e abreviaturas

<b>CAE-Rev. 2.1</b>	Classificação Portuguesa das Actividades Económicas, Revisão 2.1
<b>CNP-94</b>	Classificação Nacional das Profissões, Versão 1994
<b>C.V.</b>	Coeficiente de variação
<b>HM</b>	Homens e mulheres
<b>H</b>	Homens
<b>M</b>	Mulheres
<b>SI</b>	Sexo Ignorado
<b>NS/NR</b>	Não sabe / Não responde
<b>NUTS</b>	Nomenclatura das Unidades Territoriais para fins Estatísticos
<b>Nº</b>	Número
<b>T</b>	Trimestre
<b>p.p.</b>	Pontos percentuais
<b>Unid.</b>	Unidade

**Nota** - Por razões de arredondamento, os totais podem não corresponder à soma das parcelas indicadas.

## ÍNDICE

	Pág.
Nota introdutória .....	3
Sinais convencionais, siglas e abreviaturas .....	4
Notas explicativas e conceitos .....	11

### Capítulo 1

#### Análise dos resultados

Análise dos resultados .....	25
------------------------------	----

### Capítulo 2

#### População e evolução da situação demográfica

2.1 – Estimativas da população residente (31 de Dezembro), por distribuição geográfica e sexo, segundo os anos (1996-2006).....	35
2.2 – Estimativas da população média, por distribuição geográfica e sexo, segundo os anos (1996-2006).....	36
2.3 – Estimativas (provisórias, póscensitárias) da população residente e da população média, por distribuição geográfica segundo o sexo; densidade populacional .....	37
2.4 – Estimativas de população residente (provisórias, póscensitárias), por distribuição geográfica, segundo o sexo e grandes grupos etários.....	37
2.5 – Movimento da população (1996–2006) .....	38
2.6 – Indicadores e taxas, segundo os anos (1996 - 2006).....	38
2.7 – Movimento da população, por município.....	39
2.8 – Indicadores e taxas, por município.....	39
2.9 – Taxas de fecundidade, por anos, segundo o grupo etário.....	40
2.10 – Esperança de vida da população residente, por grupo etário.....	40

### Capítulo 3

#### Nados-vivos

	Pág.
3.1 – Nados-vivos, por distribuição geográfica de residência da mãe e sexo, segundo o mês do parto .....	43
3.2 – Nados-vivos, por distribuição geográfica de residência da mãe e sexo, segundo o grupo etário da mãe .....	44
3.3 – Nados-vivos, por distribuição geográfica de residência da mãe e sexo, segundo a condição perante o trabalho da mãe .....	45
3.4 – Nados-vivos, por distribuição geográfica de residência da mãe, segundo a filiação e o sexo .....	46
3.5 – Nados-vivos, por grupo etário da mãe e sexo, segundo o peso à nascença .....	47
3.6 – Nados-vivos, por natureza do parto e a ordem de nascimento (total de nascimentos), segundo o peso à nascença .....	48
3.7 – Nados-vivos, por local de nascimento, assistência médica e sexo, segundo o peso à nascença .....	49
3.8 – Nados-vivos, por grupo etário do pai e sexo, segundo o grupo etário da mãe .....	50
3.9 – Nados-vivos, por grupo etário da mãe e sexo, segundo a idade gestacional .....	51
3.10 – Nados-vivos, por grupo etário da mãe e sexo, segundo a ordem de nascimento (nados-vivos) .....	52
3.11 – Nados-vivos, por grupo etário da mãe e sexo, segundo a ordem de nascimento (total de nascimentos) .....	53
3.12 – Nados-vivos, por instrução da mãe, segundo a instrução do pai .....	54
3.13 – Nados-vivos, por instrução da mãe, segundo o grupo etário da mãe .....	54
3.14 – Nados-vivos, por instrução do pai, segundo o grupo etário do pai .....	55
3.15 – Nados-vivos, por condição perante o trabalho da mãe, segundo a condição perante o trabalho do pai .....	55
3.16 – Nados-vivos, por condição perante o trabalho da mãe, segundo o grupo etário da mãe .....	56
3.17 – Nados-vivos, por condição perante o trabalho do pai, segundo o grupo etário do pai .....	56
3.18 – Nados-vivos, por tipo de filiação, segundo a existência de filhos anteriores comuns aos pais .....	57
3.19 – Nados-vivos, por tipo de filiação, segundo a existência de filhos anteriores não comuns aos pais .....	57

### Capítulo 4

#### Casamentos

4.1 – Casamentos celebrados, por distribuição geográfica do facto, segundo os meses .....	61
4.2 – Casamentos celebrados, por distribuição geográfica do facto, segundo a forma de celebração, o parentesco, o regime de bens e a existência de residência comum anterior ao casamento .....	61
4.3 – Casamentos celebrados, por distribuição geográfica do facto, segundo a existência de filhos comuns e não comuns anteriores ao casamento e o número de filhos .....	62
4.4 – Casamentos celebrados, por grupo etário dos cônjuges, segundo a forma de celebração, o parentesco, o regime de bens e a existência de residência comum anterior ao casamento .....	63

4.5 – Casamentos celebrados, por estado civil anterior dos cônjuges, segundo a forma de celebração, o parentesco, o regime de bens e a existência de residência comum anterior ao casamento .....	63
4.6 – Casamentos celebrados, por grupo etário dos cônjuges, segundo a existência de filhos comuns e não comuns anteriores ao casamento.....	64
4.7 – Casamentos celebrados, por estado civil anterior dos cônjuges, segundo a existência de filhos comuns e não comuns anteriores ao casamento.....	64
4.8 – Casamentos celebrados, por grupo etário do cônjuge feminino, segundo o grupo etário do cônjuge masculino .....	65
4.9 – Casamentos celebrados, por número de casamentos anteriores do cônjuge feminino, segundo o número de casamentos anteriores do cônjuge masculino .....	65
4.10 – Casamentos dos cônjuges viúvos e divorciados, por grupo etário, segundo o tempo decorrido após a dissolução do último casamento do cônjuge masculino.....	66
4.11 – Casamentos das cônjuges viúvas e divorciadas, por grupo etário, segundo o tempo decorrido após a dissolução do último casamento do cônjuge feminino .....	66
4.12 – Casamentos celebrados, por instrução do cônjuge feminino, segundo a instrução do cônjuge masculino.....	67
4.13 – Casamentos celebrados, por condição perante o trabalho do cônjuge feminino, segundo a condição perante o trabalho do cônjuge masculino.....	67
4.14 – Casamentos de cônjuges empregados, por profissão do cônjuge feminino, segundo a profissão do cônjuge masculino .....	68
4.15 – Casamentos de cônjuges empregados, por ramo de actividade económica do cônjuge feminino, segundo o ramo de actividade económica do cônjuge masculino .....	69

## Capítulo 5

### Divórcios

5.1 – Divórcios e separações, por termo de processo, segundo o sexo do cônjuge demandante .....	73
5.2 – Divórcios, por distribuição geográfica de residência, segundo o termo de processo .....	73
5.3 – Divórcios, por distribuição geográfica de residência, segundo os meses .....	74
5.4 – Divórcios, por distribuição geográfica de residência, segundo a duração do casamento dissolvido.....	74
5.5 – Divórcios, por grupo etário do cônjuge feminino, segundo o grupo etário do cônjuge masculino .....	75
5.6 – Divórcios, por grupo etário dos cônjuges e duração do casamento, segundo a forma de celebração e o número de casamentos anteriores dos cônjuges .....	76
5.7 – Divórcios, por grupo etário dos cônjuges e duração do casamento, segundo a modalidade e os fundamentos.....	77
5.8 – Divórcios, por duração do casamento, segundo o grupo etário do cônjuge masculino.....	78
5.9 – Divórcios, por duração do casamento, segundo o grupo etário do cônjuge feminino .....	78
5.10 – Divórcios, por grupo etário dos cônjuges e duração do casamento, segundo a existência e o número de filhos vivos.....	79
5.11 – Divórcios, por instrução do cônjuge feminino, segundo a instrução do cônjuge masculino .....	80

5.12 – Divórcios, por condição perante o trabalho do cônjuge feminino, segundo a condição perante o trabalho do cônjuge masculino.....80

5.13 – Filhos de casamentos dissolvidos, por duração do casamento dissolvido, segundo o grupo etário dos filhos.....80

## **Capítulo 6**

### **Óbitos gerais**

6.1 – Óbitos, por distribuição geográfica de residência e por sexo, segundo os meses .....83

6.2 – Óbitos, por distribuição geográfica de residência e sexo, segundo a idade dos falecidos .....84

6.3 – Óbitos, por grupo etário dos falecidos, segundo o estado civil e o sexo .....86

6.4 – Óbitos de 15 e mais anos, por grupo etário, segundo a condição perante o trabalho e o sexo .....86

6.5 – Óbitos de 15 e mais anos, por profissão e sexo, segundo o grupo etário .....87

## **Capítulo 7**

### **Óbitos de menos de um ano**

7.1 – Óbitos de menos de 1 ano, por distribuição geográfica de residência e sexo, segundo os meses .....91

7.2 – Óbitos de menos de 1 ano, por distribuição geográfica de residência e sexo, segundo a idade dos falecidos.....92

7.3 – Óbitos de menos de 1 ano, por instrução da mãe, segundo a instrução do pai .....94

7.4 – Óbitos de menos de 1 ano, por condição perante o trabalho da mãe, segundo a condição perante o trabalho do pai .....94

7.5 – Óbitos de menos de 1 ano, por situação na profissão da mãe, segundo a situação na profissão do pai.....94

## **Capítulo 8**

### **Óbitos neonatais**

8.1 – Óbitos neonatais, por distribuição geográfica de residência e sexo, segundo os meses .....97

8.2 – Óbitos neonatais, por grupo etário da mãe e sexo, segundo o peso à nascença .....98

8.3 – Óbitos neonatais, por grupo etário da mãe e sexo, segundo a duração da gravidez .....99

8.4 – Óbitos neonatais, por natureza do parto e sexo, segundo o peso à nascença .....99

8.5 – Óbitos neonatais, por duração de gravidez e sexo, segundo o peso à nascença .....100

8.6 – Óbitos neonatais, por horas de vida e sexo, segundo o peso à nascença.....101

8.7 – Óbitos neonatais, por horas de vida e sexo, segundo a duração da gravidez .....102

## Capítulo 9

### Fetos-mortos

9.1 – Fetos mortos, por distribuição geográfica de residência e sexo, segundo os meses.....	105
9.2 – Fetos mortos, por grupo etário da mãe e sexo, segundo o peso à nascença.....	106
9.3 – Fetos mortos, por grupo etário da mãe e sexo, segundo a duração da gravidez.....	107
9.4 – Fetos mortos, por assistência médica e sexo, segundo o peso à nascença.....	108
9.5 – Fetos mortos, por natureza do parto e sexo, segundo o peso à nascença.....	108
9.6 – Fetos mortos, por duração da gravidez e sexo, segundo o peso à nascença.....	109

## Capítulo 10

### 10.1 - População estrangeira 2004

10.1.1 – População estrangeira residente, por nacionalidade.....	113
10.1.2 – População estrangeira que solicitou estatuto de residente, por nacionalidade e sexo, segundo a distribuição geográfica de residência.....	114
10.1.3 – População estrangeira que cessou estatuto de residente, por nacionalidade e sexo, segundo a distribuição geográfica de residência.....	115

### 10.2 - População estrangeira 2005

10.2.1 – População estrangeira residente, por nacionalidade.....	116
10.2.2 – População estrangeira que solicitou estatuto de residente, por nacionalidade e sexo, segundo a distribuição geográfica de residência.....	117
10.2.3 – População estrangeira que cessou estatuto de residente, por nacionalidade e sexo, segundo a distribuição geográfica de residência.....	118

### 10.3 - População estrangeira 2006

10.3.1 – População estrangeira residente, por nacionalidade.....	119
10.3.2 – População estrangeira que solicitou estatuto de residente, por nacionalidade e sexo, segundo a distribuição geográfica de residência.....	120
10.3.3 – População estrangeira que cessou estatuto de residente, por nacionalidade e sexo, segundo a distribuição geográfica de residência.....	121

## Anexos

Classificação Nacional de Profissões - 1994 (CNP-94).....	125
---	-----



## NOTAS EXPLICATIVAS E CONCEITOS

### AFINIDADE

Vínculo que liga cada um dos cônjuges aos parentes do outro (por exemplo, cunhados).

### AGREGADO DOMÉSTICO PRIVADO

Conjunto de pessoas que residem no mesmo alojamento e cujas despesas fundamentais ou básicas (alimentação, alojamento) são suportadas conjuntamente, independentemente da existência ou não de laços de parentesco; ou a pessoa que ocupa integralmente um alojamento ou que, partilhando-o com outros, não satisfaz a condição anterior.

Nota: Os hóspedes com pensão alimentar, os casais residindo com os pais e os filhos/hóspedes, bem como outras pessoas, são incluídos no agregado doméstico privado, desde que as despesas fundamentais ou básicas (alimentação, alojamento) sejam, habitualmente, suportadas por um orçamento comum. São ainda considerados como pertencentes ao agregado doméstico privado o(a)s empregados domésticos que coabitem no alojamento.

### AGREGADO TEMPORARIAMENTE AUSENTE

Agregado que se encontre ausente do alojamento na semana da entrevista (por motivos de férias, trabalho, educação, prisão, hospitalização, serviço militar obrigatório, entre outros).

### ANTERIORES MEMBROS DO AGREGADO

Indivíduos que pertenceram ao agregado durante pelo menos 3 meses no ano civil anterior ao período de recolha de informação.

### APÁTRIDA

Indivíduo sem nacionalidade.

### AQUISIÇÃO DE NACIONALIDADE

Um cidadão estrangeiro pode solicitar a nacionalidade portuguesa, passando, a partir do momento em que a adquira, a ser considerado como cidadão português. Esta aquisição pode ser por naturalização, casamento ou adopção.

### AUTORIZAÇÃO DE PERMANÊNCIA

Título que confere o direito a um indivíduo de residir em território nacional e que foi concedido durante os anos de 2001 a 2003. Esta configura um visto de trabalho, apostado no passaporte do seu titular. É válida por um período de um ano, prorrogável por idênticos períodos, até ao limite de cinco anos.

### AUTORIZAÇÃO DE RESIDÊNCIA PERMANENTE

Título que confere o direito a um indivíduo de residir em território nacional. A autorização de residência permanente não tem limite de validade.

### AUTORIZAÇÃO DE RESIDÊNCIA TEMPORÁRIA

Título que confere o direito a um indivíduo de residir em território nacional. A autorização de residência temporária é válida por um período de dois anos a partir da data da emissão do respectivo título e é renovável por períodos sucessivos de três anos.

### CARTÃO DE RESIDÊNCIA

Título que confere o direito a um indivíduo de residir em território nacional, destinado aos estrangeiros, nacionais dos Estados Membros da União Europeia e equiparados (EEE e Suíça).

### CASADO

(Vide Casado Com Registo e Casado Sem Registo).

### CASADO COM REGISTO

Situação de estado civil (legal) de toda a pessoa que tenha contraído casamento.

### CASADO "DE FACTO"

(Vide Casado Sem Registo).

### CASADO SEM REGISTO

Situação de toda a pessoa que, independentemente do seu estado civil (legal), viva em situação idêntica à de casado, não a tendo legalizada.

### CASAMENTO

Contrato celebrado entre duas pessoas de sexo diferente que pretendem constituir família, mediante uma comunhão de vida.

#### CESSAÇÃO DO ESTATUTO DE RESIDENTE

Fim do estatuto legal de residente. Este fim pode ser determinado pela vontade do próprio (saída voluntária e retorno voluntário), por decisão administrativa (cancelamento) ou judicial (expulsão judicial), obtenção de nacionalidade portuguesa ou por falecimento.

#### CRESCIMENTO EFECTIVO DA POPULAÇÃO

(Vide Acréscimo Populacional).

#### CRIANÇA

Pessoa com idade inferior a 15 anos.

#### DENSIDADE POPULACIONAL

Intensidade do povoamento expressa pela relação entre o número de habitantes de uma área territorial determinada e a superfície desse território (habitualmente expressa em número de habitantes por quilómetro quadrado).

#### DIMENSÃO MÉDIA DA FAMÍLIA

Quociente entre o número de pessoas residentes em famílias clássicas e o número de famílias clássicas residentes.

#### DIVORCIADO

Situação de estado civil de toda a pessoa que obteve a decisão de dissolução legal e definitiva do vínculo de casamento.

#### DIVÓRCIO (DEMOGRAFIA)

Dissolução legal e definitiva do vínculo do casamento, conferindo às partes o direito de tornarem a casar.

Nota: Constituem fundamentos do divórcio os seguintes: o comum acordo; a violação culposa dos deveres conjugais, quando a violação, pela sua gravidade ou reiteração, comprometa a possibilidade da vida em comum; a separação de facto por três anos consecutivos; a separação de facto por um ano se o divórcio for requerido por um dos cônjuges sem oposição do outro; a alteração das faculdades mentais do outro cônjuge, quando dure há mais de três anos e, pela sua gravidade, comprometa a possibilidade de vida em comum; a ausência, sem que do ausente haja notícias, por tempo não inferior a dois anos.

#### DURAÇÃO DO CASAMENTO

Período de anos completos contados entre a celebração do casamento e a verificação de um facto de referência. Os factos de referência podem ser: nascimento de um filho, morte de um dos cônjuges, divórcio, data de observação, etc.

#### EMANCIPAÇÃO

Atribuição ao menor, pelo casamento, de plena capacidade de exercício de direitos, habilitando-o a reger a sua pessoa e a dispor livremente dos seus bens como se fosse maior. Salvo se este não tiver obtido autorização dos pais ou do tutor, ou o respectivo suprimento para casar.

#### EMIGRANTE

(Vide Emigrante Permanente e Emigrante Temporário).

#### EMIGRANTE PERMANENTE

Pessoa (nacional ou estrangeira) que, no período de referência, tendo permanecido no país por um período contínuo de pelo menos um ano, o deixou com a intenção de residir noutro país por um período contínuo igual ou superior a um ano.

#### EMIGRANTE TEMPORÁRIO

Pessoa (nacional ou estrangeira) que, no período de referência, tendo permanecido no país por um período contínuo de pelo menos um ano, o deixou, com a intenção de residir noutro país por um período inferior a um ano.

Nota: Excluem-se desta situação as deslocações com carácter de: turismo, negócios, estudo, saúde, religião ou outro de igual teor.

#### ESPERANÇA DE VIDA

(Vide ESPERANÇA DE VIDA NUMA DETERMINADA IDADE (ex) e ESPERANÇA DE VIDA À NASCENÇA (e0)).

#### ESPERANÇA DE VIDA À NASCENÇA ( e0 )

Número médio de anos que uma pessoa à nascença pode esperar viver, mantendo-se as taxas de mortalidade por idades observadas no momento.

#### ESPERANÇA DE VIDA NUMA DETERMINADA IDADE ( ex )

Número médio de anos que uma pessoa que atinja a idade exacta x pode esperar ainda viver, mantendo-se as taxas de mortalidade por idades observadas no momento.

#### ESTADO CIVIL

Situação jurídica da pessoa composta pelo conjunto das qualidades definidoras do seu estado pessoal face às relações familiares, que constam obrigatoriamente do registo civil. Compreende as seguintes situações: a) Solteiro; b) Casado; c) Viúvo; d) Divorciado.

#### ESTADO CIVIL DE FACTO

Situação real em que a pessoa vive em termos de relacionamento conjugal.

#### EXPULSÃO JUDICIAL

Medida de afastamento de um estrangeiro de território nacional, determinada por autoridade judicial.

#### FAMÍLIA CLÁSSICA

Conjunto de pessoas que residem no mesmo alojamento e que têm relações de parentesco (de direito ou de facto) entre si, podendo ocupar a totalidade ou parte do alojamento. Considera-se também como família clássica qualquer pessoa independente que ocupe uma parte ou a totalidade de uma unidade de alojamento.

Nota: São incluídos na família clássica o(a)s empregados domésticos internos, desde que não se desloquem todas ou quase todas as semanas à residência da respectiva família.

#### FAMÍLIA INSTITUCIONAL

Conjunto de pessoas residentes num alojamento colectivo que, independentemente da relação de parentesco entre si, observam uma disciplina comum, são beneficiários dos objectivos de uma instituição e são governados por uma entidade interior ou exterior ao grupo.

#### FETO-MORTO

Produto da fecundação, cuja morte ocorreu antes da expulsão ou da extracção completa do corpo materno, independentemente da duração da gravidez; indica o óbito o facto de o feto, depois da separação não respirar nem apresentar nenhum outro sinal de vida, como batimentos do coração, pulsações do cordão umbilical ou contracções efectivas de qualquer músculo sujeito a acção voluntária.

#### GRUPO CULTURAL

Vide " Grupo Étnico-Cultural "

#### GRUPO ETÁRIO

Intervalo de idade, em anos, no qual o indivíduo se enquadra, de acordo com o momento de referência.

#### GRUPO ÉTNICO-CULTURAL

Comunidade de indivíduos que partilham características comuns (origem familiar e língua materna, por exemplo) e que vivem no interior de uma sociedade mais ampla com características culturais diferentes.

#### IDADE

Intervalo de tempo que decorre entre a data do nascimento (dia, mês e ano) e as 0 horas da data de referência. A idade é expressa em anos completos, salvo se tratar de crianças com menos de 1 ano, devendo nestes casos ser expressa em meses, semanas ou dias completos.

#### IDADE GESTACIONAL

Duração da gestação, a qual é expressa em dias ou semanas completas e é calculada a partir do primeiro dia do último período menstrual normal.

#### IDADE MÉDIA AO CASAMENTO

Idade média das pessoas (nubentes) ao casamento, num determinado período de tempo, habitualmente o ano civil.

#### IDADE MÉDIA AO NASCIMENTO DE UM FILHO

Idade média das mães ao nascimento de um filho, num determinado período de tempo, habitualmente o ano civil.

Nota: Este conceito também é aplicável aos pais (progenitores masculinos).

#### IDADE MÉDIA AO NASCIMENTO DO PRIMEIRO FILHO

Idade média das mães ao nascimento do primeiro filho, num determinado período de tempo, habitualmente o ano civil.

Nota: Este conceito também é aplicável aos pais (progenitores masculinos).

#### IDADE MÉDIA AO PRIMEIRO CASAMENTO

Idade média das pessoas (nubentes) ao primeiro casamento, num determinado período de tempo, habitualmente o ano civil.

#### IDOSO

Indivíduo com 65 e mais anos.

#### IMIGRANTE

(Vide Imigrante Permanente e Imigrante Temporário).

#### IMIGRANTE PERMANENTE

Pessoa (nacional ou estrangeira) que, no período de referência, entrou no país com a intenção de aqui permanecer por um período igual ou superior a um ano, tendo residido no estrangeiro por um período contínuo igual ou superior a um ano.

#### IMIGRANTE TEMPORÁRIO

Pessoa (nacional ou estrangeira) que, no período de referência, entrou no país com a intenção de aqui permanecer por um período inferior a um ano, tendo residido no estrangeiro por um período contínuo igual ou superior a um ano.

#### ÍNDICE DE DEPENDÊNCIA DE IDOSOS

Relação entre a população idosa e a população em idade activa, definida habitualmente como o quociente entre o número de pessoas com 65 ou mais anos e o número de pessoas com idades compreendidas entre os 15 e os 64 anos (expressa habitualmente por 100 (10<sup>2</sup>) pessoas com 15-64 anos).

$$IDI = [(P(65,+)/P(15,64))] * 10^n$$

P(65,+) - População com 65 ou mais anos;

P(15,64) - População com idades compreendidas entre os 15 e os 64 anos.

#### ÍNDICE DE DEPENDÊNCIA DE JOVENS

Relação entre a população jovem e a população em idade activa, definida habitualmente como o quociente entre o número de pessoas com idades compreendidas entre os 0 e os 14 anos e o número de pessoas com idades compreendidas entre os 15 e os 64 anos (expressa habitualmente por 100 (10<sup>2</sup>) pessoas com 15-64 anos).

$$IDJ = [P(0,14)/P(15,64)] * 10^n$$

P(0,14) - População com idades compreendidas entre os 0 e os 14 anos;

P(15,64) - População com idades compreendidas entre os 15 e os 64 anos.

#### ÍNDICE DE DEPENDÊNCIA TOTAL

Relação entre a população jovem e idosa e a população em idade activa, definida habitualmente como o quociente entre o número de pessoas com idades compreendidas entre os 0 e os 14 anos conjuntamente com as pessoas com 65 ou mais anos e o número de pessoas com idades compreendidas entre os 15 e os 64 anos (expressa habitualmente por 100 (10<sup>2</sup>) pessoas com 15-64 anos).

$$IDT = [(P(0,14) + P(65,+))/P(15,64)] * 10^n$$

P(0,14) - População com idades compreendidas entre os 0 e os 14 anos;

P(65,+) - População com 65 ou mais anos;

P(15,64) - População com idades compreendidas entre os 15 e os 64 anos.

#### ÍNDICE DE ENVELHECIMENTO

Relação entre a população idosa e a população jovem, definida habitualmente como o quociente entre o número de pessoas com 65 ou mais anos e o número de pessoas com idades compreendidas entre os 0 e os 14 anos (expressa habitualmente por 100 (10<sup>2</sup>) pessoas dos 0 aos 14 anos).

$$IE = [(P(65,+)/P(0,14))] * 10^n$$

P(65,+) - População com 65 ou mais anos;

P(0,14) - População com idades compreendidas entre os 0 e os 14 anos.

#### ÍNDICE DE JUVENTUDE

Relação entre a população jovem e a população idosa, definida habitualmente como o quociente entre o número de pessoas com idades compreendidas entre os 0 e os 14 anos e o número de pessoas com 65 ou mais anos (expressa habitualmente por 100 (10<sup>2</sup>) pessoas com 65 ou mais anos).

$$IJ = [(P(0,14)/P(65,+))] * 10^n$$

P(0,14) - População com idades compreendidas entre os 0 e os 14 anos;

P(65,+) - População com 65 ou mais anos.

#### ÍNDICE DE JUVENTUDE DA POPULAÇÃO EM IDADE ACTIVA

Relação entre a metade mais jovem e a metade mais idosa da população em idade activa, definida habitualmente como o quociente entre o número de pessoas com idades compreendidas entre os 15 e os 39 anos e o número de pessoas com idades compreendidas entre os 40 e os 64 anos (expressa habitualmente por 100 (10<sup>2</sup>) pessoas com 40-64 anos).

$$IJP = [(P(15,39)/P(40,64))] * 10^n$$

P(15,39) - População com idades compreendidas entre os 15 e os 39 anos;

P(40,64) - População com idades compreendidas entre os 40 e os 64 anos.

**ÍNDICE DE LONGEVIDADE**

Relação entre a população mais idosa e a população idosa, definida habitualmente como o quociente entre o número de pessoas com 75 ou mais anos e o número de pessoas com 65 ou mais anos (expressa habitualmente por 100 (10<sup>2</sup>) pessoas com 65 ou mais anos).

$$IL = [(P(75,+) / P(65,+)) * 10^n]$$

P(75,+) - População com 75 ou mais anos;

P(65,+) - População com 65 ou mais anos.

**ÍNDICE DE RENOVAÇÃO DA POPULAÇÃO EM IDADE ACTIVA**

Relação entre a população que potencialmente está a entrar e a que está a sair do mercado de trabalho, definida habitualmente como o quociente entre o número de pessoas com idades compreendidas entre os 20 e os 29 anos e o número de pessoas com idades compreendidas entre os 55 e os 64 anos (expressa habitualmente por 100 (10<sup>2</sup>) pessoas com 55-64 anos).

$$IRPA = [(P(20,29) / P(55,64)) * 10^n]$$

P(20,29) - População com idades compreendidas entre os 20 e os 29 anos;

P(55,64) - População com idades compreendidas entre os 55 e os 64 anos;

**ÍNDICE DE SUSTENTABILIDADE POTENCIAL**

Relação entre a população em idade activa e a população idosa, definida habitualmente como o quociente entre o número de pessoas com idades compreendidas entre os 15 e os 64 anos e o número de pessoas com 65 ou mais anos (expressa habitualmente por cada pessoa (10<sup>2</sup>) com 65 ou mais anos).

$$ISP = [(P(15,64) / P(65,+)) * 10^n]$$

P(15,64) - População com idades compreendidas entre os 15 e os 64 anos;

P(65,+) - População com 65 ou mais anos.

**ÍNDICE SINTÉTICO DE FECUNDIDADE ( ISF )**

Número médio de crianças vivas nascidas por mulher em idade fértil (dos 15 aos 49 anos de idade), admitindo que as mulheres estariam submetidas às taxas de fecundidade observadas no momento. Valor resultante da soma das taxas de fecundidade por idades, ano a ano ou grupos quinquenais, entre os 15 e os 49 anos, observadas num determinado período (habitualmente um ano civil).

Nota: O número de 2,1 crianças por mulher é considerado o nível mínimo de substituição de gerações, nos países mais desenvolvidos.

**INDIVÍDUO TEMPORARIAMENTE AUSENTE**

Indivíduo que, sendo um membro do agregado (e conseqüentemente participando no orçamento comum, quer pelas suas receitas quer pelas suas despesas) se encontra ausente do alojamento na semana da entrevista (por motivos de férias, trabalho, educação, prisão, hospitalização, serviço militar obrigatório, entre outros).

**LOCAL DE REGISTO**

Local onde se situa a conservatória do registo civil, onde foi lavrado o assento de nascimento, de casamento ou de óbito. No caso do divórcio, será a conservatória do registo civil ou o tribunal judicial onde foi decretado.

**MAIOR DE IDADE ( MAIORIDADE )**

É maior, aquele que perfizer dezoito anos de idade, adquirindo plena capacidade de exercício de direitos, ficando habilitado a reger a sua pessoa e a dispor dos seus bens, ou ainda o de menor idade emancipado pelo casamento.

**MEMBRO DO AGREGADO DOMÉSTICO PRIVADO**

É considerado como membro do agregado todo o indivíduo que participe no orçamento comum e/ou não tenha outra morada, ou que se encontre ausente por um período inferior a 6 meses. Realçam-se, principalmente, como indivíduos nestas condições: - todos os indivíduos habitualmente residentes no alojamento e presentes no período de observação; - todos os indivíduos temporariamente ausentes desde que, façam despesas a cargo do mesmo e/ou contribuam para o orçamento comum e se encontrem nas seguintes situações: a cumprir o serviço militar obrigatório; internados em estabelecimentos de saúde, prisionais, de reabilitação, entre outros; em viagem, a trabalhar ou estudar noutra localidade com estadias frequentes no agregado; - os empregados domésticos internos; Não fazem parte da composição do agregado, isto é, não são membros do agregado os emigrantes, os hóspedes sem pensão alimentar e os estrangeiros que se encontrem no agregado por um período limitado (tendo o seu agregado noutra país).

**MENOR DE IDADE ( MENORIDADE )**

É menor quem não tiver completado dezoito anos de idade, nem tenha sido emancipado pelo casamento.

**MIGRAÇÃO**

Deslocação de uma pessoa através de um determinado limite espacial, com intenção de mudar de residência de forma temporária ou permanente. A migração subdivide-se em migração internacional (migração entre países) e migração interna (migração no interior de um país).

#### MIGRAÇÃO PERMANENTE

Deslocação de uma pessoa através de um determinado limite espacial, com o objectivo de aí fixar residência por um período igual ou superior a 1 ano.

#### MIGRAÇÃO TEMPORÁRIA

Deslocação de uma pessoa através de um determinado limite espacial, com o objectivo de aí fixar residência por um período inferior a 1 ano.

#### MORTALIDADE FETAL INTERMÉDIA

Óbitos fetais referentes a fetos com idade gestacional compreendida entre as 22 semanas completas de gestação e menos de 28 semanas completas de gestação.

#### MORTALIDADE FETAL PRECOCE

Óbitos fetais referentes a fetos com idade gestacional inferior a 22 semanas completas de gestação.

#### MORTALIDADE FETAL TARDIA

Óbitos fetais referentes a fetos com idade gestacional igual ou superior a 28 semanas completas de gestação.

#### MORTALIDADE INFANTIL

Óbitos de crianças nascidas vivas, que faleceram com menos de um ano de idade.

#### MORTALIDADE MATERNA

Óbitos de mulheres, ocorridos durante a gravidez ou dentro de um período de 42 dias após o seu termo, independentemente da sua duração ou localização, devidos a qualquer causa relacionada com ou agravada pela gravidez, ou por medidas em relação a ela, mas não devido a causas acidentais ou incidentais

#### MORTALIDADE NEONATAL

Óbitos de crianças nascidas vivas que faleceram com menos de 28 dias de idade.

#### MORTALIDADE NEONATAL PRECOCE

Óbitos de crianças, nascidas vivas, que faleceram com menos de 7 dias de idade.

#### MORTALIDADE PERINATAL

Óbitos fetais de 28 ou mais semanas de gestação e óbitos de nados-vivos com menos de 7 dias de idade.

Nota: Também pode ser utilizado como limite inferior 22 ou mais semanas de gestação.

#### MORTALIDADE POST- NEONATAL

Óbitos de crianças, nascidas vivas, que faleceram com 28 ou mais dias de idade e menos de 1ano de idade.

#### NACIONALIDADE

Cidadania legal da pessoa no momento de observação; são consideradas as nacionalidades constantes no bilhete de identidade, no passaporte, no título de residência ou no certificado de nacionalidade apresentado. As pessoas que, no momento de observação, tenham pendente um processo para obtenção da nacionalidade, devem ser considerados com a nacionalidade que detinham anteriormente.

#### NADO-VIVO

O produto do nascimento vivo (Vide Nascimento Vivo).

#### NASCIMENTO VIVO

É a expulsão ou extracção completa, relativamente ao corpo materno e independentemente da duração da gravidez, do produto da fecundação que, após esta separação, respire ou manifeste quaisquer outros sinais de vida, tais como pulsações do coração ou do cordão umbilical ou contracção efectiva de qualquer músculo sujeito à acção da vontade, quer o cordão umbilical tenha sido cortado, quer não, e quer a placenta esteja ou não retida.

#### NASCIMENTOS TOTAIS

Total de nados-vivos e fetos-mortos.

#### NATURALIDADE

Considera-se naturalidade o local do nascimento ou o local da residência habitual da mãe à data do nascimento. Para determinados fins estatísticos deve-se considerar preferencialmente o local da residência habitual da mãe à data do nascimento.

**NÚCLEO FAMILIAR**

Conjunto de pessoas dentro de uma família clássica, entre as quais existe um dos seguintes tipos de relação: casal com ou sem filho(s) não casado(s), pai ou mãe com filho(s) não casado(s), avós com neto(s) não casado(s) e avô(ó) com neto(s) não casado(s).

**NÚCLEO FAMILIAR MONOPARENTAL**

Conjunto de pessoas dentro de uma família clássica, que tem a presença de apenas um dos progenitores, pai, ou mãe com filho(s), avó ou avô com neto(s) não casado (s).

**ÓBITO**

Cessaçãõ irreversível das funções do tronco cerebral.

**ÓBITO FETAL**

Morte de um produto da fecundação antes da expulsão ou extracção completa do corpo da mãe, independentemente da duração da gravidez. Indica o óbito, a circunstância do feto, depois de separado, não respirar nem manifestar quaisquer outros sinais de vida, tais como batimentos do coração pulsações do cordão umbilical ou contracções efectivas de qualquer músculo sujeito à acção da vontade.

**ORDEM DE NASCIMENTO**

Número de filhos anteriores na vida de uma mulher mais um.

Nota: Este conceito pode ser utilizado tendo em conta apenas os nados vivos, ou os nascimentos totais.

**PAÍSES TERCEIROS**

Países que não fazem parte nem da União europeia, nem do Acordo sobre o Espaço Económico Europeu (EEE).

**PARENTESCO**

É o vínculo que une duas pessoas, em consequência de uma delas descender da outra ou de ambas procederem de um progenitor comum.

**PESO À NASCENÇA**

Primeira medida de peso (em gramas) do nado-vivo obtida após o nascimento. Pesagem feita, de preferência, durante a primeira hora de vida, antes que ocorra uma significativa perda de peso pós-natal.

**POPULAÇÃO A MEIO DO ANO ( 30-06 )**

População calculada através do método do seguimento demográfico.

$$\text{Pop 30.6} = \text{Pop 31.5} + \text{NV 06} - \text{OB 06} + \text{SM 06}$$

Pop 31.5 - População a 31 de Maio do ano n;

NV 06 - Nados vivos observados no mês de Junho do ano n;

OB 06 - Óbitos observados no mês de Junho do ano n;

SM 06 - Saldo migratório observado no mês de Maio do ano n.

**POPULAÇÃO EMBARCADA**

Pessoas que trabalham na marinha mercante ou nas frotas de pesca e que residem, habitualmente, a bordo das embarcações. Serão considerados como residentes nos portos onde estejam matriculados os navios, aqueles que tenham residência na embarcação, ou que, tendo outra residência, estejam ausentes desta última há um ano ou mais.

**POPULAÇÃO ESTRANGEIRA COM AUTORIZAÇÃO DE PERMANÊNCIA**

Conjunto de pessoas de nacionalidade não portuguesa, titulares de uma autorização de permanência em Portugal, em conformidade com a legislação de estrangeiros em vigor.

**POPULAÇÃO ESTRANGEIRA COM ESTATUTO LEGAL DE RESIDENTE**

Conjunto de pessoas de nacionalidade não portuguesa com autorização ou cartão de residência, em conformidade com a legislação de estrangeiros em vigor. Não inclui os estrangeiros com situação regular ao abrigo da concessão de autorizações de permanência, de vistos de curta duração, de estudo, de trabalho ou de estada temporária, bem como os estrangeiros com situação irregular.

Nota: Na publicação Estatísticas Demográficas, os dados publicados referem-se, na generalidade, aos pedidos e não às concessões, devido ao facto de os dados sobre pedidos estarem mais actualizados do que os referentes às concessões. O movimento do ano refere-se apenas às pessoas que solicitaram, pela 1ª vez, uma autorização ou título de residência.

**POPULAÇÃO ESTRANGEIRA QUE SOLICITOU ESTATUTO DE RESIDENTE**

Conjunto de pessoas de nacionalidade não portuguesa que num determinado ano solicitaram um título de residência ao abrigo da legislação em vigor, que regula a entrada, permanência, saída e afastamento de estrangeiros em território nacional.

#### POPULAÇÃO ESTRANGEIRA RESIDENTE

Conjunto de pessoas de nacionalidade não portuguesa que sejam consideradas residentes em Portugal no momento da observação.

#### POPULAÇÃO MÉDIA

População calculada pela média aritmética dos efectivos em dois momentos de observação, habitualmente em dois finais de anos consecutivos.

$$PM = (P(0) + P(t)) / 2$$

P(0) - População no momento 0;

P(t) - População no momento t.

#### POPULAÇÃO PRESENTE

Pessoas que, no momento de observação - zero horas do dia de referência - se encontram numa unidade de alojamento, mesmo que aí não residam, ou que, mesmo não estando presentes, lá chegam até às 12 horas desse dia.

Nota: Este conceito foi utilizado no Recenseamento Geral da População (CENSO), pelo que o dia de referência se reporta ao momento censitário.

#### POPULAÇÃO RESIDENTE

Pessoas que, independentemente de no momento de observação - zero horas do dia de referência - estarem presentes ou ausentes numa determinada unidade de alojamento, aí habitam a maior parte do ano com a família ou detêm a totalidade ou a maior parte dos seus haveres.

Nota: Este conceito foi utilizado no Recenseamento Geral da População (CENSO), pelo que o dia de referência se reporta ao momento censitário. Conceito extensível às Estimativas de População Residente, cuja população de partida se reporta ao momento censitário.

#### POPULAÇÃO URBANA

População residente nas áreas predominantemente urbanas.

Nota: Ver conceito "ÁREA PREDOMINANTEMENTE URBANA"

#### PRESENTE NÃO RESIDENTE

Pessoa que, não vivendo no alojamento, se encontrava presente no mesmo às zero horas do dia de referência.

Nota: Este conceito apenas foi utilizado no Recenseamento Geral da População (CENSO), pelo que o dia de referência se reporta ao momento censitário.

#### REAGRUPAMENTO FAMILIAR

Direito que permite a um cidadão estrangeiro residente solicitar a vinda de familiares para se reunirem a ele em território nacional. Para o efeito são considerados o cônjuge, filhos a cargo, com menos de 21 anos ou incapazes, filhos adoptados, ascendentes a cargo e irmãos menores sob tutela.

#### REGULARIZAÇÃO EXTRAORDINÁRIA

Legalização extraordinária de imigrantes ilegais, levada a efeito em processos autónomos ao previsto no regime geral de entrada, permanência, saída e afastamento de estrangeiros e, por isso, regulada em diploma próprio.

#### RELAÇÃO DE MASCULINIDADE

Quociente entre os efectivos populacionais do sexo masculino e os do sexo feminino (habitualmente expresso por 100 (10<sup>2</sup>) mulheres).

$$RM = (H / M) * 10^n$$

H - População do sexo masculino;

M - População do sexo feminino.

#### RELAÇÃO DE MASCULINIDADE À NASCENÇA

Quociente entre os nados vivos do sexo masculino e os do sexo feminino, ocorridos num determinado período (habitualmente expresso por 100 (10<sup>2</sup>) nados vivos do sexo feminino).

$$RMN = [NV(h) / NV(m)] * 10^n$$

NV(h) - Nados vivos masculinos;

NV(m) - Nados vivos femininos.

#### RELAÇÃO DE PARENTESCO

Vínculo que une duas pessoas através de relações de consanguinidade, adopção, ou afinidade, cônjuges entre si e seus familiares, até ao quarto grau.

#### REPRESENTANTE DA FAMÍLIA CLÁSSICA

Elemento da família que como tal seja considerado pelos restantes membros e que: resida no alojamento; seja maior de idade (18 ou mais anos) e, preferentemente, seja titular do alojamento, isto é, tenha em seu nome o título de propriedade ou o contrato de arrendamento.

**REPRESENTANTE DO AGREGADO DOMÉSTICO PRIVADO**

Elemento do agregado doméstico privado, com 15 ou mais anos de idade, que seja considerado como tal pelos restantes membros, devendo sempre ser residente no alojamento.

**RESIDÊNCIA PRINCIPAL / HABITUAL**

Alojamento que constitui a residência de pelo menos um agregado familiar durante a maior parte do ano, ou para onde um agregado tenha transferido a totalidade ou maior parte dos seus haveres.

**RESIDENTE AUSENTE**

Pessoa que reside num alojamento mas que, no período de observação do inquérito, se encontra temporariamente ausente.

**RESIDENTE NO ALOJAMENTO**

Pessoa que, no período de referência, está presente no alojamento, sendo este a sua residência principal ou que, estando ausente, não ocupa outro alojamento de forma permanente.

**RESIDENTE PRESENTE**

Pessoa que reside no alojamento e que está presente na data da entrevista, ou a ele regressa num prazo de doze horas.

**RESPONDENTE**

Indivíduo que deu efectivamente a resposta, podendo ser o próprio ou terceira pessoa (outra).

**RETORNO VOLUNTÁRIO (DE ESTRANGEIRO)**

Regresso voluntário ao país de origem, no âmbito de programas de cooperação com a Organização Internacional para as Migrações.

**SAÍDA VOLUNTÁRIA (DE ESTRANGEIRO)**

Saída de um cidadão estrangeiro de território nacional por iniciativa própria.

**SALDO FISIOLÓGICO**

(Vide Saldo Natural).

**SALDO MIGRATÓRIO**

Diferença entre o número de entradas e saídas por migração, internacional ou interna, para um determinado país ou região, num dado período de tempo.

Nota: O saldo migratório pode também ser calculado pela diferença entre a variação populacional e o saldo natural.

$$SM(0,t) = I(0,t) - E(0,t) = VP(0,t) - SN(0,t)$$

$I(0,t)$  - Entradas por migração entre os momentos 0 e t;

$E(0,t)$  - Saídas por migração entre os momentos 0 e t;

$VP(0,t)$  - Variação populacional entre os momentos 0 e t;

$SN(0,t)$  - Saldo natural entre os momentos 0 e t.

**SALDO NATURAL**

Diferença entre o número de nados vivos e o número de óbitos, num dado período de tempo.

**SEPARAÇÃO LEGAL DE PESSOAS E BENS**

Alteração da vida familiar dos cônjuges, por decisão legal, cessando os deveres de coabitação e assistência, mas mantendo-se o vínculo do casamento.

Nota: Relativamente aos Fundamentos, ver nota do conceito de Divórcio (168)

**SEPARADO DE FACTO**

Situação dos cônjuges que vivem separadamente, decorrente de uma ruptura conjugal não legalizada.

**SEPARADO LEGALMENTE DE PESSOAS E BENS**

Situação conjugal de toda a pessoa relativamente à qual, por decisão legal, foram extintos os deveres de coabitação e assistência, mantendo-se, contudo, o vínculo do casamento.

**STOCK DE POPULAÇÃO ESTRANGEIRA (COM ESTATUTO LEGAL DE RESIDENTE)**

Constituído por indivíduos com nacionalidade estrangeira com estatuto legal de residente. Ao longo dos anos o valor global do stock tem vindo a ser construído com base nos valores do ano anterior, somando as entradas e saídas do território nacional que, são recolhidas administrativamente pelo SEF. Salienta-se, que estas entradas e saídas não podem na maioria dos casos identificar indivíduos, apenas sendo um valor total que é subtraído ou somado.

#### TAXA BRUTA DE DIVORCIALIDADE

Número de divórcios observado durante um determinado período de tempo, normalmente um ano civil, referido à população média desse período (habitualmente expressa pelo número de divórcios por 1000 (10<sup>3</sup>) habitantes).

$$TBD = [D(0,t) / [(P(0) + P(t)/2)] * 10^n$$

D(0,t) - Divórcios entre os momentos 0 e t;

P(0) - População no momento 0;

P(t) - População no momento t.

#### TAXA BRUTA DE DIVÓRCIO

Vide conceito "Taxa Bruta de Divorcialidade".

#### TAXA BRUTA DE EMIGRAÇÃO

Número de emigrantes permanentes observado durante um determinado período de tempo, normalmente um ano civil, referido à população média desse período (habitualmente expressa em número de emigrantes permanentes por 1000 (10<sup>3</sup>) habitantes).

$$TBE = [EP(0,t) / [(P(0) + P(t)/2)] * 10^n$$

EP(0,t) - Emigrantes permanentes entre os momentos 0 e t;

P(0) - População no momento 0;

P(t) - População no momento t.

#### TAXA BRUTA DE EMIGRAÇÃO PERMANENTE

Vide conceito "Taxa Bruta de Emigração".

#### TAXA BRUTA DE EMIGRAÇÃO TEMPORÁRIA

Número de emigrantes temporários, observado durante um determinado período de tempo, normalmente um ano civil, referido à população média desse período (habitualmente expressa em número de emigrantes temporários por 1000 (10<sup>3</sup>) habitantes).

$$TBET = [ET(0,t) / [(P(0) + P(t)) / 2]] * 10^n$$

ET(0,t) - Emigrantes temporários entre os momentos 0 e t;

P(0) - População no momento 0;

P(t) - População no momento t.

#### TAXA BRUTA DE IMIGRAÇÃO

Número de imigrantes permanentes observado durante um determinado período de tempo, normalmente um ano civil, referido à população média desse período (habitualmente expressa em número de imigrantes permanentes por 1000 (10<sup>3</sup>) habitantes).

$$TBI = [IP(0,t) / [(P(0) + P(t)) / 2]] * 10^n$$

IP(0,t) - Imigrantes permanentes entre os momentos 0 e t;

P(0) - População no momento 0;

P(t) - População no momento t.

#### TAXA BRUTA DE IMIGRAÇÃO PERMANENTE

Vide conceito de "Taxa Bruta de Imigração".

#### TAXA BRUTA DE IMIGRAÇÃO TEMPORÁRIA

Número de imigrantes temporários observado durante um determinado período de tempo, normalmente um ano civil, referido à população média desse período (habitualmente expressa em número de imigrantes temporários por 1000 (10<sup>3</sup>) habitantes).

$$TBIT = [IT(0,t) / [(P(0) + P(t)) / 2]] * 10^n$$

IT(0,t) - Emigrantes temporários entre os momentos 0 e t;

P(0) - População no momento 0;

P(t) - População no momento t.

#### TAXA BRUTA DE MORTALIDADE

Número de óbitos observado durante um determinado período de tempo, normalmente um ano civil, referido à população média desse período (habitualmente expressa em número de óbitos por 1000 (10<sup>3</sup>) habitantes).

$$TBM = [Ob(0,t) / [(P(0) + P(t)) / 2]] * 10^n$$

Ob(0,t) - Óbitos entre os momentos 0 e t;

P(0) - População no momento 0;

P(t) - População no momento t.

**TAXA BRUTA DE NATALIDADE**

Número de nados vivos ocorrido durante um determinado período de tempo, normalmente um ano civil, referido à população média desse período (habitualmente expressa em número de nados vivos por 1000 (10<sup>3</sup>) habitantes).

$$TBN = [NV(0,t) / [(P(0) + P(t)) / 2]] * 10^n$$

NV(0,t) - Nados-vivos entre os momentos 0 e t;

P(0) - População no momento 0;

P(t) - População no momento t.

**TAXA BRUTA DE NUPCIALIDADE**

Número de casamentos observado durante um determinado período de tempo, normalmente um ano civil, referido à população média desse período (habitualmente expressa em número de casamentos por 1000 (10<sup>3</sup>) habitantes).

$$TBNupc = [C(0,t) / [(P(0) + P(t)) / 2]] * 10^n$$

C(0,t) - Casamentos entre os momentos 0 e t;

P(0) - População no momento 0;

P(t) - População no momento t.

**TAXA BRUTA DE VIUVEZ**

Número de casamentos dissolvidos por morte de um dos cônjuges observado durante um determinado período de tempo, normalmente um ano civil, referido à população média desse período (habitualmente expressa pelo número de viúvos por 1000 (10<sup>3</sup>) habitantes).

$$TBV = [V(0,t) / [(P(0) + P(t)/2)] * 10^n$$

V(0,t) - Viúvos entre os momentos 0 e t;

P(0) - População no momento 0;

P(t) - População no momento t.

**TAXA DE CRESCIMENTO EFECTIVO**

Varição populacional observada durante um determinado período de tempo, normalmente um ano civil, referido à população média desse período (habitualmente expressa por 100 (10<sup>2</sup>) ou 1000 (10<sup>3</sup>) habitantes).

$$TCE = [P(t) - P(0) / [(P(0) + P(t)/2)] * 10^n$$

P(0) - População no momento 0;

P(t) - População no momento t

**TAXA DE CRESCIMENTO MIGRATÓRIO**

Saldo migratório observado durante um determinado período de tempo, normalmente um ano civil, referido à população média desse período (habitualmente expressa por 100 (10<sup>2</sup>) ou 1000 (10<sup>3</sup>) habitantes).

$$TCM = [SM(0,t) / [(P(0) + P(t)/2)] * 10^n$$

SM(0,t) - Saldo migratório entre os momentos 0 e t;

P(0) - População no momento 0;

P(t) - População no momento t.

**TAXA DE CRESCIMENTO NATURAL**

Saldo natural observado durante um determinado período de tempo, normalmente um ano civil, referido à população média desse período (habitualmente expressa por 100 (10<sup>2</sup>) ou 1000 (10<sup>3</sup>) habitantes).

$$TCN = [SN(0,t) / [(P(0) + P(t)/2)] * 10^n$$

SN(0,t) - Saldo natural entre os momentos 0 e t;

P(0) - População no momento 0;

P(t) - População no momento t.

**TAXA DE FECUNDIDADE GERAL**

Número de nados vivos observado durante um determinado período de tempo, normalmente um ano civil, referido ao efectivo médio de mulheres em idade fértil (entre os 15 e os 49 anos) desse período (habitualmente expressa em número de nados vivos por 1000 (10<sup>3</sup>) mulheres em idade fértil).

Nota: Este conceito é extensível ao cálculo das TAXAS DE FECUNDIDADE POR GRUPOS ETÁRIOS, com a devida aplicação do intervalo etário considerado (Exemplo: TF15-19 = [NV(0,t) / PMm (15,19)] \* 10^n).

$$TFG = [NV(0,t) / PMm(15,49)] * 10^n$$

NV (0,t) - Nados vivos entre os momentos 0 e t;

PMm (15,49) - População média de mulheres entre os 15 e os 49 anos.

**TAXA DE MORTALIDADE FETAL TARDIA**

Número de fetos mortos de 28 ou mais semanas observado durante um determinado período de tempo, normalmente um ano civil, referido ao número de nados vivos e fetos mortos de 28 ou mais semanas do mesmo período (habitualmente expressa em número de fetos mortos de 28 ou mais semanas por 1000 (10<sup>3</sup>) nados vivos e fetos mortos de 28 ou mais semanas).

$$TMFT = [FM+28(0,t) / [N (0,t)+ FM+28(0,t)]] * 10^n$$

FM+28(0,t) - Fetos mortos de 28 ou mais semanas, entre os momentos 0 e t;

NV(0,t) - Nados vivos entre os momentos 0 e t.

#### TAXA DE MORTALIDADE INFANTIL

Número de óbitos de crianças com menos de 1 ano de idade observado durante um determinado período de tempo, normalmente um ano civil, referido ao número de nados vivos do mesmo período (habitualmente expressa em número de óbitos de crianças com menos de 1 ano por 1000 ( $10^3$ ) nados vivos).

$$TMI = [Ob-1(0,t) / NV(0,t)] * 10^3$$

Ob-1(0,t) - Óbitos de crianças com menos de 1 ano entre os momentos 0 e t;

NV(0,t) - Nados vivos entre os momentos 0 e t.

#### TAXA DE MORTALIDADE MATERNA

Número de óbitos de mulheres devido a complicações da gravidez, do parto e de puerpério (vide Mortalidade Materna / código 195), observado durante um determinado período de tempo, normalmente um ano civil, referido ao número de nados vivos ou nascimentos totais do mesmo período (habitualmente expressa em número de óbitos de mulheres nestas condições, por 100 000 ( $10^5$ ) nados vivos ou nascimentos totais).

$$TMM = [Obm(0,t) / NV(0,t)] * 10^5$$

Obm(0,t) - Óbitos de mulheres entre os momentos 0 e t;

NV(0,t) - Nados vivos entre os momentos 0 e t.

#### TAXA DE MORTALIDADE NEONATAL

Número de óbitos de crianças com menos de 28 dias de idade observado durante um determinado período de tempo, normalmente um ano civil, referido ao número de nados vivos do mesmo período (habitualmente expressa em número de óbitos de crianças com menos de 28 dias de idade por 1000 ( $10^3$ ) nados vivos).

$$TMN = [Ob-28(0,t) / NV(0,t)] * 10^3$$

Ob-28(0,t) - Óbitos de crianças com menos de 28 dias de idade, entre os momentos 0 e t;

NV(0,t) - Nados vivos entre os momentos 0 e t.

#### TAXA DE MORTALIDADE PERINATAL

Número de óbitos fetais de 28 ou mais semanas de gestação e óbitos de nados vivos com menos de 7 dias de idade observado durante um determinado período de tempo, normalmente um ano civil, referido ao número de nados vivos e fetos mortos de 28 ou mais semanas do mesmo período (habitualmente expressa em número de óbitos fetais de 28 ou mais semanas e óbitos de nados vivos com menos de 7 dias de idade por 1000 ( $10^3$ ) nados vivos e fetos mortos de 28 ou mais semanas).

Nota: Também pode ser calculada usando como limite inferior do período fetal as 22 semanas completas de gestação.

$$TMP = [(FM+28(0,t)+Ob-7d(0,t) / (NV(0,t)+ FM+28(0,t))] * 10^3$$

FM+28(0,t) - Fetos mortos de 28 ou mais semanas, entre os momentos 0 e t;

Ob-7d(0,t) - Óbitos de nados vivos com menos de 7 dias, entre os momentos 0 e t;

NV(0,t) - Nados vivos entre os momentos 0 e t.

#### VARIAÇÃO POPULACIONAL

Diferença entre os efectivos populacionais em dois momentos do tempo (habitualmente dois fins de ano consecutivos). A variação populacional pode ser calculada pela soma algébrica do saldo natural e do saldo migratório.

$$VP = P(t)-P(0)$$

P(t) - População no momento t

P(0) - População no momento 0.

## **Capítulo 1**

### **Análise dos Resultados**



## Análise dos Resultados

### População residente

A 31 de Dezembro de 2006, a população residente na Região Autónoma da Madeira (RAM), segundo as estimativas provisórias póscensitárias, registou um acréscimo de 0,2% face a 2005, passando de 245 197 para 245 806 residentes. Os resultados mostram que Santa Cruz foi o Município que apresentou maior crescimento (3,1%), enquanto que Porto Moniz (-1,1%), Santana (-0,7%), Funchal (-0,6%) e Machico (-0,4%) foram aqueles que registaram variações negativas na população residente.

A proporção de jovens (0-14 anos), que representa 18,0% da população, diminuiu ligeiramente em relação ao ano anterior enquanto que a proporção da população idosa (65 e mais anos) se manteve nos 13,1%. A população em idade activa (15-64 anos) representa 68,9% da população total, sendo 54,4% a proporção da população adulta (25-64 anos) e 14,5% a proporção de adultos jovens (15-24 anos).

Pirâmide etária, 2006



Em 2006, a densidade populacional da RAM era de 306,5 Hab/Km<sup>2</sup>. O Funchal foi o município com a maior densidade (1 313,7 Hab/Km<sup>2</sup>), contrastando com o Porto Moniz, que tinha cerca de 32,8 Hab/Km<sup>2</sup>.

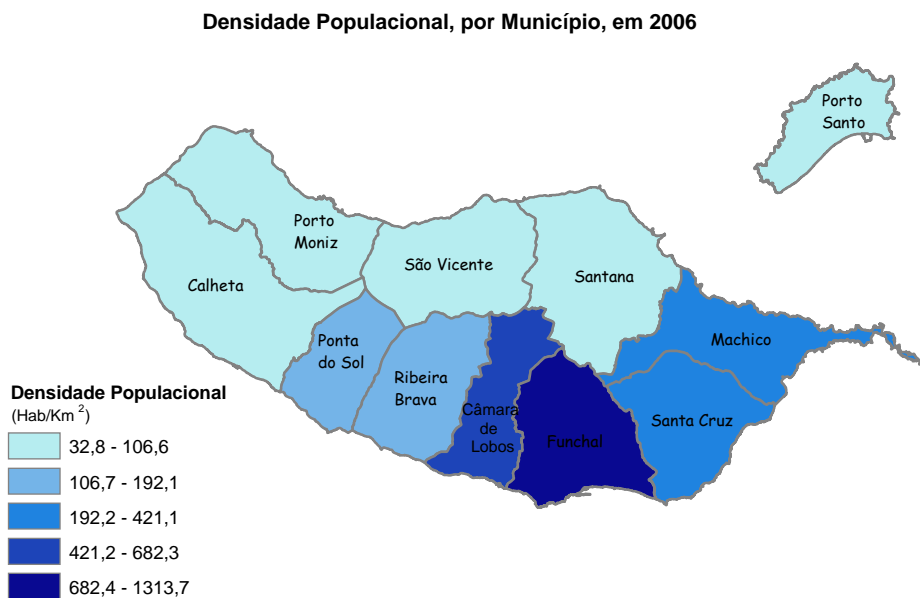

A análise da evolução da população ao longo dos anos revela uma tendência de envelhecimento, ou seja, um aumento da proporção da população idosa (com 65 ou mais anos) na população total. À semelhança dos anos anteriores, em 2006, o índice de envelhecimento demográfico (relação entre a população idosa e o número de pessoas com idades compreendidas entre os 0 e os 14 anos) manteve-se inferior a 100, fixando-se nos 72,9 indivíduos idosos por cada 100 jovens.

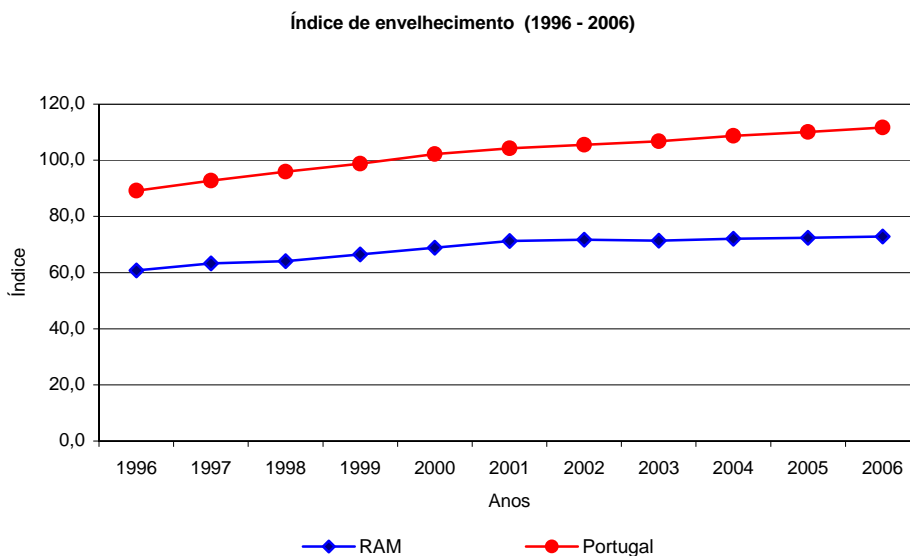

Analisando o índice de envelhecimento por município, aferiu-se que este é maior em Santana (156,2) e Porto Moniz (153,9) e menor em Câmara de Lobos (36,5).

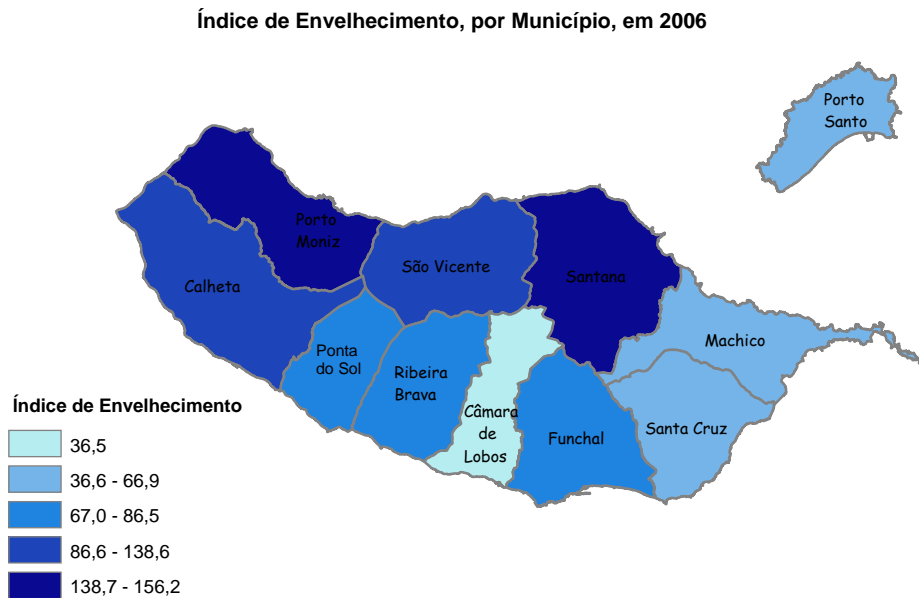

## Nascimentos

Em 2006, nasceram 2 924 nados-vivos filhos de mães residentes na RAM, menos 33 que em 2005, correspondendo a uma taxa bruta de natalidade de 11,9‰ (12,1‰ em 2005). Destas crianças, 52,3% eram do sexo masculino, sendo a relação de masculinidade à nascença igual a 110%.

Os municípios do Porto Moniz (-32,0%), Câmara de Lobos (-12,0%) e Machico (-11,9%) foram aqueles onde se observaram os maiores decréscimos face a 2005. Por outro lado, os maiores aumentos verificaram-se nos municípios de Santana (+19,6%) e do Funchal (+4,7%).

**Taxa de natalidade  
(1996 - 2006)**

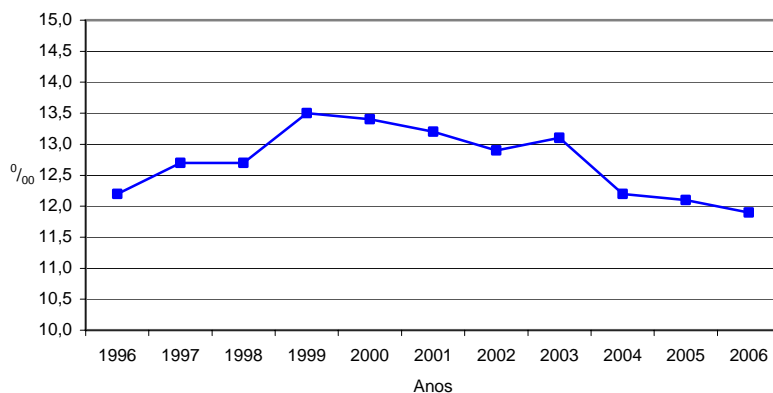

No que diz respeito à filiação, verifica-se que 70,4% dos nados-vivos nasceram dentro do casamento, 22,6% nasceram fora do casamento mas com coabitação dos pais e 6,9% fora do casamento sem coabitação.

**Nados-vivos segundo a filiação em 2006**

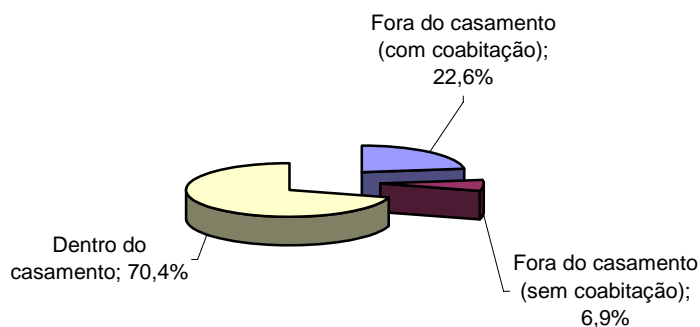

No que respeita à idade das mães, constata-se que 48% das mulheres parturientes tinham até 29 anos de idade, tendo 3 delas menos de 15 anos (0 em 2005; 3 em 2004).

### Casamentos

No ano de 2006, realizaram-se 1 329 casamentos na RAM, menos 52 que em 2005, equivalendo a uma taxa bruta de nupcialidade de 5,4 casamentos por mil habitantes. À semelhança dos anos anteriores, os meses de Julho e Setembro continuaram a merecer a preferência para casar (30,2% do total de casamentos). Em situação oposta encontram-se os meses de Janeiro e Fevereiro (10,6%).

**Taxa de nupcialidade  
(1996 - 2006)**

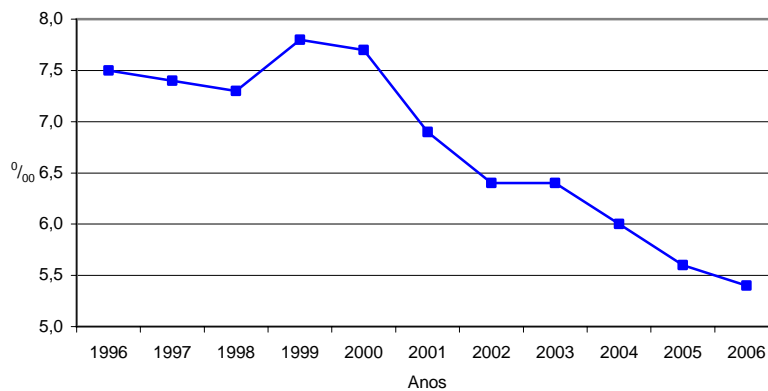

Quanto à forma de celebração, 42,6% dos casamentos foram católicos (mais 0,7 p.p. que em 2005).

Segundo o regime de bens, 75,1% dos nubentes optaram pela “comunhão de adquiridos”, 16,1% pela “comunhão geral” e 8,5% pela “separação de bens”.

Do total de casamentos celebrados em 2006, 81,2% diziam respeito a primeiros casamentos (casamentos de mulheres solteiras com homens solteiros) e em 26,9%, os nubentes já possuíam residência comum (24,0%, em 2005).

Destaca-se ainda que, em 2006, 10,2% dos casamentos celebrados existiam filhos comuns dos nubentes (8,0%, em 2005) e em 14,6% existiam filhos não comuns (12,2%, em 2005).

## Divórcios

Em 2006, foram decretados 567 divórcios (mais 19 que em 2005) e 3 separações na RAM.

Ao analisar a relação entre os divórcios e a população média em 2005, os resultados revelam uma taxa de 2,3 divórcios por mil habitantes, valor superior ao de 2005 (2,2‰).

Tendo como referência o município de residência, constata-se que Funchal e Santa Cruz juntos concentram 74,1% dos divórcios decretados na Região. Por outro lado, os municípios de São Vicente, Porto Santo e Porto Moniz foram aqueles onde se observaram os valores mais baixos.

Por cada 100 casamentos celebrados, registaram-se cerca de 43 divórcios.

**Número de divórcios por 100 casamentos celebrados  
(1996 - 2006)**

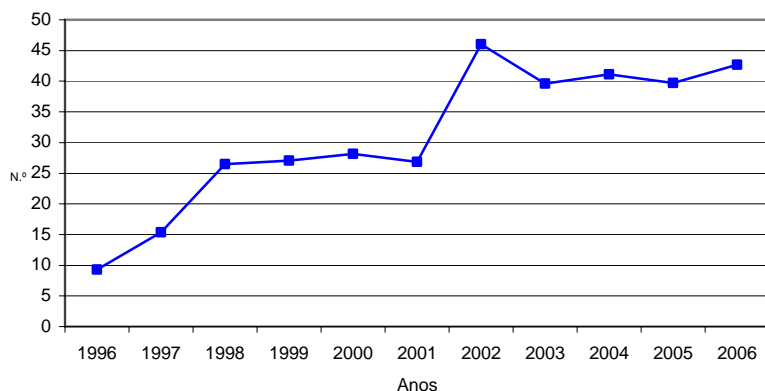

Feita a análise por modalidade e fundamentos, predominaram, em 2006, os divórcios “Por mútuo consentimento” (503), os quais representam 88,7% do total. Na grande maioria dos casamentos dissolvidos por divórcio (73,0%), existiam filhos vivos, dos quais 63,5% tinham menos de 15 anos.

## Óbitos

No ano de 2006, ocorreram 2 595 óbitos de residentes na RAM, observando-se um decréscimo de 3,9% face a 2005.

Atendendo às estimativas da população média aferidas aos resultados definitivos dos censos 2001, a taxa bruta de mortalidade, em 2006, foi de 10,6 óbitos por mil habitantes.

No período em análise, a taxa de mortalidade masculina (11,5‰) voltou a revelar-se superior à feminina (9,8‰), confirmando a tendência crescente dos últimos anos.

Analisando a variação do número de óbitos por município de residência, constata-se que Porto Santo (+5,3%) e Ribeira Brava (+5,0%) registaram os maiores aumentos, enquanto que nos municípios de Ponta do Sol, Porto Moniz e Machico verificaram-se diminuições de -24,4%, -17,3% e -11,3%, respectivamente.

**Taxa de mortalidade geral  
(1996 - 2006)**

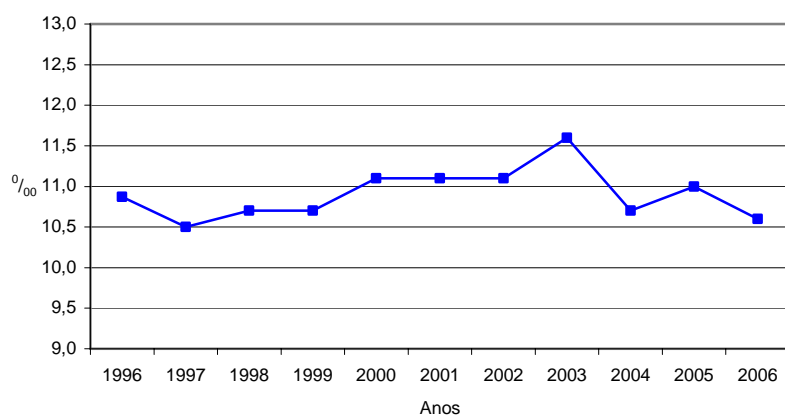

Segundo a estrutura etária, verifica-se que 88,1% do total dos óbitos se referem a indivíduos com 50 ou mais anos.

Em 2006, ocorreram 12 óbitos de crianças com menos de 1 ano, equivalendo a uma taxa de mortalidade infantil de 4,1 óbitos por 1 000 nados vivos. Cerca de 58,3% destes óbitos ocorreram em crianças com menos de 28 dias de vida (óbitos neonatais), correspondendo a uma taxa de mortalidade neonatal de 2,4%.

**Taxa de mortalidade infantil e taxa de mortalidade neonatal  
(1996 - 2006)**

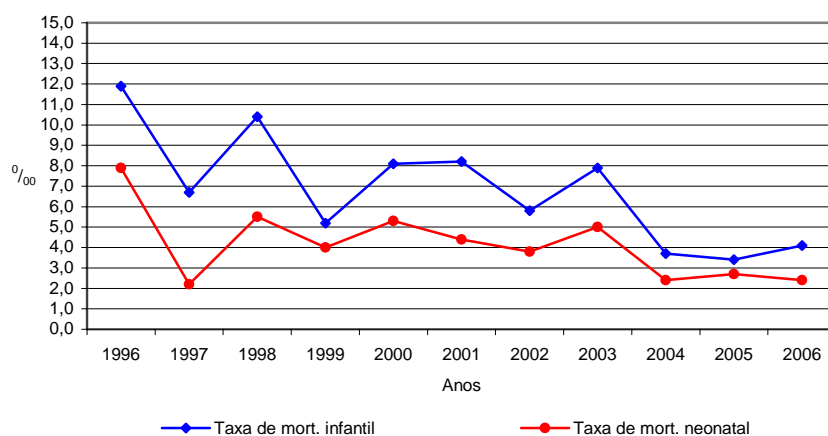

## **População Estrangeira**

Em 2006, as estimativas da população estrangeira a residir legalmente na Região Autónoma da Madeira fixaram-se nos 5 628 indivíduos (dados provisórios), o que traduz um acréscimo de 42,0% comparativamente a 2005 (3 962 indivíduos). A razão deste aumento deveu-se à conversão das Autorizações de Permanência, concedidas em 2001, em Autorizações de Residência.

No ano em análise, 1 912 indivíduos de nacionalidade estrangeira solicitaram estatuto de residente na RAM, sendo 67,5% do sexo masculino e 32,5% do sexo feminino. As principais solicitações foram efectuadas por naturais da Ucrânia (34,5%), Brasil (16,5%), Moldávia (9,3%) e Roménia (7,1%).

Quanto à população estrangeira que cessou o estatuto de residente, em 2006, há a registar a efectivação de 246 pedidos, menos 102 que no ano anterior.

## **Capítulo 2**

### **População e Evolução da Situação Demográfica**



**2.1 - Estimativas da população residente (31 de Dezembro), por distribuição geográfica e sexo, segundo os anos (1996-2006)**

Unidade: N<sup>o</sup>

Distribuição geográfica e sexo		Anos										
		1996	1997	1998	1999	2000	2001	2002	2003	2004	2005	2006
1		2	3	4	5	6	7	8	9	10	11	12
R. A. Madeira	HM	245 747	243 850	241 989	240 457	239 785	240 341	241 257	243 007	244 286	245 197	245 806
	H	114 848	114 179	113 417	112 882	112 708	113 144	113 603	114 526	115 185	115 667	116 023
	M	130 899	129 671	128 572	127 575	127 077	127 197	127 654	128 481	129 101	129 530	129 783
Calheta	HM	12 191	12 039	11 896	11 770	11 665	11 680	11 718	11 795	11 856	11 888	11 886
	H	5 301	5 293	5 275	5 281	5 270	5 304	5 327	5 383	5 423	5 451	5 450
	M	6 890	6 746	6 621	6 489	6 395	6 376	6 391	6 412	6 433	6 437	6 436
Câmara de Lobos	HM	32 777	32 969	33 162	33 406	33 680	34 136	34 441	34 818	35 150	35 471	35 688
	H	15 613	15 747	15 876	16 030	16 209	16 486	16 672	16 860	17 038	17 217	17 347
	M	17 164	17 222	17 286	17 376	17 471	17 650	17 769	17 958	18 112	18 254	18 341
Funchal	HM	108 795	106 998	105 252	103 578	102 633	101 890	101 458	101 256	100 847	100 331	99 759
	H	50 773	49 964	49 125	48 343	47 883	47 555	47 292	47 164	46 938	46 659	46 371
	M	58 022	57 034	56 127	55 235	54 750	54 335	54 166	54 092	53 909	53 672	53 388
Machico	HM	21 628	21 526	21 412	21 331	21 201	21 253	21 260	21 339	21 321	21 280	21 204
	H	10 514	10 484	10 431	10 395	10 337	10 370	10 366	10 418	10 417	10 388	10 342
	M	11 114	11 042	10 981	10 936	10 864	10 883	10 894	10 921	10 904	10 892	10 862
Ponta do Sol	HM	8 194	8 122	8 032	7 974	7 921	7 936	7 988	8 097	8 189	8 235	8 296
	H	3 618	3 588	3 558	3 552	3 533	3 551	3 586	3 655	3 711	3 736	3 778
	M	4 576	4 534	4 474	4 422	4 388	4 385	4 402	4 442	4 478	4 499	4 518
Porto Moniz	HM	3 113	3 038	2 969	2 922	2 873	2 826	2 796	2 779	2 762	2 737	2 706
	H	1 353	1 318	1 290	1 270	1 250	1 226	1 213	1 208	1 189	1 174	1 167
	M	1 760	1 720	1 679	1 652	1 623	1 600	1 583	1 571	1 573	1 563	1 539
Ribeira Brava	HM	12 642	12 517	12 407	12 294	12 194	12 211	12 264	12 393	12 523	12 562	12 565
	H	5 575	5 535	5 503	5 459	5 423	5 450	5 486	5 566	5 638	5 669	5 693
	M	7 067	6 982	6 904	6 835	6 771	6 761	6 778	6 827	6 885	6 893	6 872
Santa Cruz	HM	25 743	26 411	27 062	27 763	28 578	29 500	30 464	31 588	32 696	33 790	34 854
	H	12 377	12 732	13 046	13 420	13 860	14 312	14 772	15 319	15 875	16 431	16 954
	M	13 366	13 679	14 016	14 343	14 718	15 188	15 692	16 269	16 821	17 359	17 900
Santana	HM	9 365	9 171	8 965	8 782	8 609	8 539	8 496	8 509	8 491	8 432	8 369
	H	4 345	4 261	4 155	4 060	3 984	3 950	3 931	3 943	3 932	3 898	3 862
	M	5 020	4 910	4 810	4 722	4 625	4 589	4 565	4 566	4 559	4 534	4 507
S. Vicente	HM	6 719	6 538	6 358	6 206	6 050	6 009	6 012	6 051	6 063	6 081	6 091
	H	3 068	2 979	2 904	2 839	2 761	2 758	2 771	2 805	2 818	2 835	2 848
	M	3 651	3 559	3 454	3 367	3 289	3 251	3 241	3 246	3 245	3 246	3 243
Porto Santo	HM	4 580	4 521	4 474	4 431	4 381	4 361	4 360	4 382	4 388	4 390	4 388
	H	2 311	2 278	2 254	2 233	2 198	2 182	2 187	2 205	2 206	2 209	2 211
	M	2 269	2 243	2 220	2 198	2 183	2 179	2 173	2 177	2 182	2 181	2 177

**Notas:**

As estimativas de população residente estão aferidas aos resultados definitivos dos Censos 2001.

Por razões de arredondamento, os totais podem não corresponder à soma das parcelas.

## 2.2 - Estimativas da população média, por distribuição geográfica e sexo, segundo os anos (1996-2006)

Unidade: N.º

Distribuição geográfica e sexo		Anos										
		1996	1997	1998	1999	2000	2001	2002	2003	2004	2005	2006
1		2	3	4	5	6	7	8	9	10	11	12
R. A. Madeira	HM	246 870	244 799	242 920	241 223	240 121	240 063	240 799	242 132	243 647	244 742	245 502
	H	115 227	114 514	113 798	113 150	112 795	112 926	113 374	114 065	114 856	115 426	115 845
	M	131 643	130 285	129 122	128 074	127 326	127 137	127 426	128 068	128 791	129 316	129 657
Calheta	HM	12 268	12 115	11 968	11 833	11 718	11 673	11 699	11 757	11 826	11 872	11 887
	H	5 312	5 297	5 284	5 278	5 276	5 287	5 316	5 355	5 403	5 437	5 451
	M	6 957	6 818	6 684	6 555	6 442	6 386	6 384	6 402	6 423	6 435	6 437
Câmara de Lobos	HM	32 708	32 873	33 066	33 284	33 543	33 908	34 289	34 630	34 984	35 311	35 580
	H	15 548	15 680	15 812	15 953	16 120	16 348	16 579	16 766	16 949	17 128	17 282
	M	17 160	17 193	17 254	17 331	17 424	17 561	17 710	17 864	18 035	18 183	18 298
Funchal	HM	109 607	107 897	106 125	104 415	103 106	102 262	101 674	101 357	101 052	100 589	100 045
	H	51 118	50 369	49 545	48 734	48 113	47 719	47 424	47 228	47 051	46 799	46 515
	M	58 489	57 528	56 581	55 681	54 993	54 543	54 251	54 129	54 001	53 791	53 530
Machico	HM	21 694	21 577	21 469	21 372	21 266	21 227	21 257	21 300	21 330	21 301	21 242
	H	10 538	10 499	10 458	10 413	10 366	10 354	10 368	10 392	10 418	10 403	10 365
	M	11 156	11 078	11 012	10 959	10 900	10 874	10 889	10 908	10 913	10 898	10 877
Ponta do Sol	HM	8 262	8 158	8 077	8 003	7 948	7 929	7 962	8 043	8 143	8 212	8 266
	H	3 645	3 603	3 573	3 555	3 543	3 542	3 569	3 621	3 683	3 724	3 757
	M	4 617	4 555	4 504	4 448	4 405	4 387	4 394	4 422	4 460	4 489	4 509
Porto Moniz	HM	3 153	3 076	3 004	2 946	2 898	2 850	2 811	2 788	2 771	2 750	2 722
	H	1 369	1 336	1 304	1 280	1 260	1 238	1 220	1 211	1 199	1 182	1 171
	M	1 784	1 740	1 700	1 666	1 638	1 612	1 592	1 577	1 572	1 568	1 551
Ribeira Brava	HM	12 701	12 580	12 462	12 351	12 244	12 203	12 238	12 329	12 458	12 543	12 564
	H	5 593	5 555	5 519	5 481	5 441	5 437	5 468	5 526	5 602	5 654	5 681
	M	7 109	7 025	6 943	6 870	6 803	6 766	6 770	6 803	6 856	6 889	6 883
Santa Cruz	HM	25 554	26 077	26 737	27 413	28 171	29 039	29 982	31 026	32 142	33 243	34 322
	H	12 263	12 555	12 889	13 233	13 640	14 086	14 542	15 046	15 597	16 153	16 693
	M	13 291	13 523	13 848	14 180	14 531	14 953	15 440	15 981	16 545	17 090	17 630
Santana	HM	9 477	9 268	9 068	8 874	8 696	8 574	8 518	8 503	8 500	8 462	8 401
	H	4 394	4 303	4 208	4 108	4 022	3 967	3 941	3 937	3 938	3 915	3 880
	M	5 083	4 965	4 860	4 766	4 674	4 607	4 577	4 566	4 563	4 547	4 521
S. Vicente	HM	6 842	6 629	6 448	6 282	6 128	6 030	6 011	6 032	6 057	6 072	6 086
	H	3 130	3 024	2 942	2 872	2 800	2 760	2 765	2 788	2 812	2 827	2 842
	M	3 713	3 605	3 507	3 411	3 328	3 270	3 246	3 244	3 246	3 246	3 245
Porto Santo	HM	4 606	4 551	4 498	4 453	4 406	4 371	4 361	4 371	4 385	4 389	4 389
	H	2 319	2 295	2 266	2 244	2 216	2 190	2 185	2 196	2 206	2 208	2 210
	M	2 287	2 256	2 232	2 209	2 191	2 181	2 176	2 175	2 180	2 182	2 179

## Notas:

As estimativas de população estão aferidas aos resultados definitivos dos Censos 2001.

Por razões de arredondamento, os totais podem não corresponder à soma das parcelas.

### 2.3 - Estimativas (provisórias, póscensitárias) da população residente e da população média, por distribuição geográfica, segundo o sexo; densidade populacional (\*)

2006 Unidade: N.º

Distribuição Geográfica	31 de Dezembro			População Média			Área <sup>(1)</sup> (Km <sup>2</sup> )	Densidade Populacional <sup>(2)</sup> (Hab/Km <sup>2</sup> )
	HM	H	M	HM	H	M		
1	2	3	4	5	6	7	8	9
<b>R. A. Madeira</b>	<b>245 806</b>	<b>116 023</b>	<b>129 783</b>	<b>245 502</b>	<b>115 845</b>	<b>129 657</b>	<b>801,02</b>	<b>306,5</b>
Calheta	11 886	5 450	6 436	11 887	5 451	6 437	111,52	106,6
Câmara de Lobos	35 688	17 347	18 341	35 580	17 282	18 298	52,15	682,3
Funchal	99 759	46 371	53 388	100 045	46 515	53 530	76,15	1 313,7
Machico	21 204	10 342	10 862	21 242	10 365	10 877	68,31	310,9
Ponta do Sol	8 296	3 778	4 518	8 266	3 757	4 509	46,19	178,9
Porto Moniz	2 706	1 167	1 539	2 722	1 171	1 551	82,93	32,8
Ribeira Brava	12 565	5 693	6 872	12 564	5 681	6 883	65,40	192,1
Santa Cruz	34 854	16 954	17 900	34 322	16 693	17 630	81,50	421,1
Santana	8 369	3 862	4 507	8 401	3 880	4 521	95,56	87,9
S. Vicente	6 091	2 848	3 243	6 086	2 842	3 245	78,82	77,2
Porto Santo	4 388	2 211	2 177	4 389	2 210	2 179	42,48	103,3

## Notas:

<sup>(1)</sup> - Por razões de arredondamento, os totais podem não corresponder à soma das parcelas.

<sup>(2)</sup> - Fonte: IGP, Carta Administrativa de Portugal (CAOP V5)

<sup>(\*)</sup> - Calculada com base na população média

### 2.4 - Estimativas de população residente (provisórias, póscensitárias), por distribuição geográfica, segundo o sexo e grandes grupos etários

2006 Unidade: N.º

Distribuição Geográfica	Total		Grupos etários							
			0-14		15-24		25-64		65+	
	HM	H	HM	H	HM	H	HM	H	HM	H
1	2	3	4	5	6	7	8	9	10	11
<b>R. A. Madeira</b>	<b>245 806</b>	<b>116 023</b>	<b>44 283</b>	<b>22 748</b>	<b>35 649</b>	<b>18 276</b>	<b>133 600</b>	<b>63 630</b>	<b>32 274</b>	<b>11 369</b>
Calheta	11 886	5 450	1 786	939	1 775	923	5 849	2 687	2 476	901
Câmara de Lobos	35 688	17 347	8 213	4 254	6 304	3 238	18 172	8 789	2 999	1 066
Funchal	99 759	46 371	16 425	8 386	13 327	6 703	56 786	26 705	13 221	4 577
Machico	21 204	10 342	3 712	1 928	3 162	1 669	12 033	5 923	2 297	822
Ponta do Sol	8 296	3 778	1 578	804	1 233	612	4 120	1 896	1 365	466
Porto Moniz	2 706	1 167	369	183	443	226	1 326	580	568	178
Ribeira Brava	12 565	5 693	2 469	1 271	1 797	905	6 409	2 906	1 890	611
Santa Cruz	34 854	16 954	7 041	3 569	4 808	2 525	18 898	9 352	4 107	1 508
Santana	8 369	3 862	1 090	560	1 217	630	4 360	2 062	1 702	610
S. Vicente	6 091	2 848	857	460	905	484	3 177	1 488	1 152	416
Porto Santo	4 388	2 211	743	394	678	361	2 470	1 242	497	214

## Nota:

Por razões de arredondamento, os totais podem não corresponder à soma das parcelas.

## 2.5 - Movimento da população (1996-2006)

Unidade: Nº

Rubricas	Anos											
	1996	1997	1998	1999	2000	2001	2002	2003	2004	2005	2006	
1	2	3	4	5	6	7	8	9	10	11	12	
Nados Vivos	HM	3 021	3 119	3 078	3 250	3 217	3 160	3 117	3 181	2 978	2 957	2 924
	H	1 630	1 624	1 516	1 676	1 607	1 618	1 590	1 608	1 515	1 555	1 529
	M	1 391	1 495	1 562	1 574	1 610	1 542	1 527	1 573	1 463	1 402	1 395
Fetos Mortos	HM	22	15	22	24	22	20	16	16	12	18	9
	H	14	4	12	14	12	12	7	10	7	13	5
	M	8	11	10	10	10	8	9	6	5	5	4
	SI	0	0	0	0	0	0	0	0	0	0	0
Óbitos Gerais	HM	2 697	2 566	2 590	2 591	2 656	2 676	2 671	2 819	2 600	2 700	2 595
	H	1 383	1 314	1 356	1 369	1 407	1 388	1 389	1 420	1 337	1 424	1 327
	M	1 314	1 252	1 234	1 222	1 249	1 288	1 282	1 399	1 263	1 276	1 268
Óbitos com menos de 1 ano	HM	36	21	32	17	26	26	18	25	11	10	12
	H	27	12	19	8	16	16	10	11	5	1	10
	M	9	9	13	9	10	10	8	14	6	9	2
Óbitos com menos de 28 dias	HM	24	7	17	13	17	14	12	16	7	8	7
	H	18	3	8	5	10	9	6	7	4	1	6
	M	6	4	9	8	7	5	6	9	3	7	1
Óbitos com 50 ou mais anos	HM	2 372	2 248	2 269	2 276	2 327	2 381	2 354	2 483	2 312	2 421	2 285
	H	1 155	1 102	1 120	1 142	1 168	1 182	1 155	1 174	1 134	1 214	1 095
	M	1 217	1 146	1 149	1 134	1 159	1 199	1 199	1 309	1 178	1 207	1 190
Saldo Natural	HM	324	553	488	659	561	484	446	362	378	257	329
	H	247	310	160	307	200	230	201	188	178	131	202
	M	77	243	328	352	361	254	245	174	200	126	127
Saldo Migratório <sup>(1)</sup>	HM	-2 569	-2 450	-2 349	-2 191	-1 233	72	470	1 388	901	654	280
Casamentos	HM	1 851	1 807	1 784	1 882	1 839	1 649	1 547	1 558	1 467	1 381	1 329
Divórcios	HM	172	278	473	509	518	443	712	617	603	548	567

## Notas:

<sup>(1)</sup> Os dados estão aferidos para os resultados definitivos dos Censos de 2001

## 2.6 - Indicadores e taxas, segundo os anos (1996 - 2006)

Indicadores	Anos										
	1996	1997	1998	1999	2000	2001	2002	2003	2004	2005	2006
1	2	3	4	5	6	7	8	9	10	11	12
Taxa bruta de natalidade (‰)	12,2	12,7	12,7	13,5	13,4	13,2	12,9	13,1	12,2	12,1	11,9
Relação de masculinidade à nascença (%)	117	109	97	106	100	105	104	102	104	111	110
Taxa bruta de mortalidade (‰)	10,9	10,5	10,7	10,7	11,1	11,1	11,1	11,6	10,7	11,0	10,6
Taxa de mortalidade infantil (‰)	11,9	6,7	10,4	5,2	8,1	8,2	5,8	7,9	3,7	3,4	4,1
Taxa de mortalidade neonatal (‰)	7,9	2,2	5,5	4,0	5,3	4,4	3,8	5,0	2,4	2,7	2,4
Taxa de crescimento natural (‰)	1,3	2,3	2,0	2,7	2,3	2,0	1,9	1,5	1,6	1,1	1,3
Taxa de crescimento migratório (‰)	-10,4	-10,0	-9,7	-9,1	-5,1	0,3	2,0	5,7	3,7	2,7	1,1
Taxa de crescimento efectivo (‰)	-9,1	-7,7	-7,7	-6,4	-2,8	2,3	3,8	7,2	5,2	3,7	2,5
Taxa bruta de nupcialidade (‰)	7,5	7,4	7,3	7,8	7,7	6,9	6,4	6,4	6,0	5,6	5,4
Taxa de fecundidade geral (‰)	45,49	47,31	46,37	48,54	48,37	47,71	47,02	47,70	44,39	43,93	43,38
Taxa bruta de divórcio (‰)	0,7	1,1	1,9	2,1	2,2	1,8	3,0	2,5	2,5	2,2	2,3
Índice sintético de fecundidade	1,47	1,54	1,51	1,58	1,59	1,66	1,60	1,59	1,48	1,47	1,46
Índice de envelhecimento	60,7	63,3	64,0	66,4	68,9	71,2	71,7	71,4	72,0	72,4	72,9
Índice de dependência total	50,6	50,3	48,4	47,9	47,2	47,7	47,3	46,7	46,0	45,6	45,2
Índice de dependência de jovens	31,5	30,8	29,5	28,8	28,0	27,9	27,5	27,2	26,8	26,4	26,2
Índice de dependência de idosos	19,1	19,5	18,9	19,1	19,3	19,9	19,7	19,4	19,3	19,1	19,1

## 2.7 - Movimento da população, por município

2006 Unidade: N.º

Rubricas		R. A. M.	Calheta	Câmara de Lobos	Funchal	Machico	Ponta do Sol	Porto Moniz	Ribeira Brava	Santa Cruz	Santana	São Vicente	Porto Santo
1		2	3	4	5	6	7	8	9	10	11	12	13
Nados Vivos	HM	2 924	110	471	1 133	207	110	17	150	552	67	47	60
	H	1 529	50	259	595	102	51	12	86	286	30	26	32
	M	1 395	60	212	538	105	59	5	64	266	37	21	28
Fetos Mortos	HM	9	2	0	5	0	0	0	0	1	0	1	0
	H	5	1	0	3	0	0	0	0	1	0	0	0
	M	4	1	0	2	0	0	0	0	0	0	1	0
	SI	0	0	0	0	0	0	0	0	0	0	0	0
Óbitos Gerais	HM	2 595	173	245	1 129	197	96	43	168	297	133	74	40
	H	1 327	90	137	563	107	40	18	76	165	73	38	20
	M	1 268	83	108	566	90	56	25	92	132	60	36	20
Óbitos com menos de 1 ano	HM	12	0	1	6	2	0	0	0	1	0	2	0
	H	10	0	1	4	2	0	0	0	1	0	2	0
	M	2	0	0	2	0	0	0	0	0	0	0	0
Óbitos com menos de 28 dias	HM	7	0	0	2	2	0	0	0	1	0	2	0
	H	6	0	0	1	2	0	0	0	1	0	2	0
	M	1	0	0	1	0	0	0	0	0	0	0	0
Saldo Natural	HM	329	- 63	226	4	10	14	- 26	- 18	255	- 66	- 27	20
	H	202	- 40	122	32	- 5	11	- 6	10	121	- 43	- 12	12
	M	127	- 23	104	- 28	15	3	- 20	- 28	134	- 23	- 15	8
Saldo Migratório <sup>(1)</sup>	HM	280	61	- 9	- 576	- 86	47	- 5	21	809	3	37	- 22
Casamentos	HM	1 329	47	163	631	115	41	17	87	138	29	31	30
Divórcios	HM	567	13	51	350	22	12	4	22	70	13	5	5

**Nota:**<sup>(1)</sup> Os dados estão aferidos para os resultados definitivos dos Censos de 2001

## 2.8 - Indicadores e taxas, por município

2006

Indicadores		R. A. M.	Calheta	Câmara de Lobos	Funchal	Machico	Ponta do Sol	Porto Moniz	Ribeira Brava	Santa Cruz	Santana	São Vicente	Porto Santo
1		2	3	4	5	6	7	8	9	10	11	12	13
Taxa bruta de natalidade (‰)		11,9	9,3	13,2	11,3	9,7	13,3	6,2	11,9	16,1	8,0	7,7	13,7
Relação de masculinidade à nascença (%)		110	83	122	111	97	86	240	134	108	81	124	114
Taxa bruta de mortalidade (‰)		10,6	14,6	6,9	11,3	9,3	11,6	15,8	13,4	8,7	15,8	12,2	9,1
Taxa de mortalidade infantil (‰)		4,1	0,0	2,1	5,3	9,7	0,0	0,0	0,0	1,8	0,0	42,6	0,0
Taxa de crescimento natural (‰)		1,3	-5,3	6,4	0,0	0,5	1,7	-9,6	-1,4	7,4	-7,9	-4,4	4,6
Taxa de crescimento migratório (‰)		1,1	5,1	-0,3	-5,8	-4,0	5,7	-1,8	1,7	23,6	0,4	6,1	-5,0
Taxa de crescimento efectivo (‰)		2,5	-0,2	6,1	-5,7	-3,6	7,4	-11,4	0,2	31,0	-7,5	1,6	-0,5
Taxa bruta de nupcialidade (‰)		5,4	4,0	4,6	6,3	5,4	5,0	6,2	6,9	4,0	3,5	5,1	6,8
Taxa bruta de divórcio (‰)		2,3	1,1	1,4	3,5	1,0	1,5	1,5	1,8	2,0	1,5	0,8	1,1
Índice de envelhecimento		72,9	138,6	36,5	80,5	61,9	86,5	153,9	76,6	58,3	156,2	134,4	66,9
Índice de dependência total		45,2	55,9	45,8	42,3	39,6	55,0	53,0	53,1	47,0	50,1	49,2	39,4
Índice de dependência de jovens		26,2	23,4	33,6	23,4	24,4	29,5	20,9	30,1	29,7	19,5	21,0	23,6
Índice de dependência de idosos		19,1	32,5	12,3	18,9	15,1	25,5	32,1	23,0	17,3	30,5	28,2	15,8

### 2.9 - Taxas de fecundidade, por anos, segundo o grupo etário

Anos	15-49	15-19	20-24	25-29	30-34	35-39	40-44	45-49
1	2	3	4	5	6	7	8	9
1996	45,49	28,71	60,41	87,34	72,48	36,74	7,76	0,99
1997	47,31	33,99	66,02	91,38	70,37	36,65	8,66	0,70
1998	46,37	27,72	65,26	81,01	81,37	37,14	8,03	0,83
1999	48,54	29,64	65,35	87,95	81,83	41,94	9,55	0,40
2000	48,37	27,12	64,01	90,93	82,86	41,03	11,00	1,31
2001	47,71	27,63	60,13	101,88	92,40	42,16	7,56	0,39
2002	47,02	30,17	59,38	89,85	87,12	40,82	11,07	1,03
2003	47,70	28,67	57,83	83,53	87,04	48,12	11,49	0,64
2004	44,39	27,69	53,19	79,26	79,71	45,15	10,28	1,62
2005	43,93	25,29	53,57	80,59	82,09	42,93	9,40	0,48
2006	43,38	22,59	48,53	76,31	84,65	46,42	12,33	0,35

**Nota:**

Os dados estão aferidos para os resultados definitivos dos Censos de 2001

### 2.10 - Esperança de vida da população residente, por grupo etário

2005/2006

Unidade: Nº de anos

Grupo Etário	HM	H	M
1	2	3	4
0	74,06	69,41	78,41
1 - 4	73,34	68,65	77,71
5 - 9	69,44	64,76	73,81
10 - 14	64,58	59,89	68,97
15 - 19	59,63	54,94	64,01
20 - 24	54,82	50,20	59,10
25 - 29	50,01	45,49	54,18
30 - 34	45,21	40,76	49,27
35 - 39	40,54	36,23	44,42
40 - 44	36,02	31,95	39,61
45 - 49	31,56	27,67	34,94
50 - 54	27,34	23,80	30,31
55 - 59	23,24	19,91	25,93
60 - 64	19,30	16,33	21,56
65 - 69	15,64	13,01	17,55
70 - 74	12,25	10,04	13,76
75 - 79	9,24	7,66	10,20
80 - 84	6,89	5,89	7,41
85 ou mais	4,92	4,76	5,00

## **Capítulo 3**

### **Nados-Vivos**



## 3.1 - Nados-vivos, por distribuição geográfica de residência da mãe e sexo, segundo o mês do parto

2006		Unidade: N.º												
Distribuição geográfica de residência da mãe e sexo		Total	Janeiro	Fevereiro	Março	Abril	Maio	Junho	Julho	Agosto	Setembro	Outubro	Novembro	Dezembro
1		2	3	4	5	6	7	8	9	10	11	12	13	14
R. A. Madeira	HM	2 924	249	246	262	231	243	235	234	251	256	252	232	233
	H	1 529	142	128	143	124	112	118	104	132	143	125	121	137
	M	1 395	107	118	119	107	131	117	130	119	113	127	111	96
Calheta	HM	110	8	8	19	12	7	7	8	9	12	5	8	7
	H	50	3	3	15	4	3	2	1	5	10	2	2	0
	M	60	5	5	4	8	4	5	7	4	2	3	6	7
Câmara de Lobos	HM	471	33	51	37	33	33	33	41	42	44	39	39	46
	H	259	18	23	16	17	14	22	18	24	24	23	29	31
	M	212	15	28	21	16	19	11	23	18	20	16	10	15
Funchal	HM	1 133	89	76	110	92	99	96	92	102	100	108	87	82
	H	595	56	40	65	50	49	48	45	50	58	51	36	47
	M	538	33	36	45	42	50	48	47	52	42	57	51	35
Machico	HM	207	17	26	12	16	13	16	14	19	27	10	20	17
	H	102	8	13	7	8	6	8	5	9	15	4	11	8
	M	105	9	13	5	8	7	8	9	10	12	6	9	9
Ponta do Sol	HM	110	9	12	7	5	9	7	15	12	7	9	11	7
	H	51	4	9	2	2	1	3	10	2	3	5	5	5
	M	59	5	3	5	3	8	4	5	10	4	4	6	2
Porto Moniz	HM	17	1	5	1	1	1	1	0	1	2	0	2	2
	H	12	0	4	0	0	1	1	0	1	2	0	2	1
	M	5	1	1	1	1	0	0	0	0	0	0	0	1
Ribeira Brava	HM	150	14	14	14	11	15	14	13	19	8	11	7	10
	H	86	8	8	7	8	7	6	7	9	6	8	4	8
	M	64	6	6	7	3	8	8	6	10	2	3	3	2
Santa Cruz	HM	552	59	42	50	47	53	47	39	26	46	51	45	47
	H	286	35	21	24	29	25	22	14	17	21	23	28	27
	M	266	24	21	26	18	28	25	25	9	25	28	17	20
Santana	HM	67	11	4	5	6	3	4	4	12	3	4	5	6
	H	30	5	2	3	3	2	1	1	7	3	0	0	3
	M	37	6	2	2	3	1	3	3	5	0	4	5	3
São Vicente	HM	47	1	7	2	5	2	5	3	4	2	6	5	5
	H	26	1	4	1	2	0	4	1	3	1	3	2	4
	M	21	0	3	1	3	2	1	2	1	1	3	3	1
Porto Santo	HM	60	7	1	5	3	8	5	5	5	5	9	3	4
	H	32	4	1	3	1	4	1	2	5	0	6	2	3
	M	28	3	0	2	2	4	4	3	0	5	3	1	1

**3.2 - Nados-vivos, por distribuição geográfica de residência da mãe e sexo, segundo o grupo etário da mãe**

2006 Unidade: N.º

Distribuição geográfica de residência da mãe e sexo	Total	Grupo etário da mãe									
		Menos de 15	15 - 19	20 - 24	25 - 29	30 - 34	35 - 39	40 - 44	45 - 49	50 ou mais	
1	2	3	4	5	6	7	8	9	10	11	
R. A. Madeira	HM	2 924	3	181	458	776	913	464	126	3	0
	H	1 529	2	92	242	411	477	234	70	1	0
	M	1 395	1	89	216	365	436	230	56	2	0
Calheta	HM	110	0	4	24	27	37	12	6	0	0
	H	50	0	2	8	12	15	8	5	0	0
	M	60	0	2	16	15	22	4	1	0	0
Câmara de Lobos	HM	471	1	44	109	133	117	55	10	2	0
	H	259	0	26	59	74	65	28	6	1	0
	M	212	1	18	50	59	52	27	4	1	0
Funchal	HM	1 133	2	67	157	273	383	199	52	0	0
	H	595	2	30	87	147	199	102	28	0	0
	M	538	0	37	70	126	184	97	24	0	0
Machico	HM	207	0	14	20	59	74	31	9	0	0
	H	102	0	8	9	32	35	14	4	0	0
	M	105	0	6	11	27	39	17	5	0	0
Ponta do Sol	HM	110	0	9	11	35	34	15	6	0	0
	H	51	0	5	4	16	16	8	2	0	0
	M	59	0	4	7	19	18	7	4	0	0
Porto Moniz	HM	17	0	1	1	6	4	3	2	0	0
	H	12	0	1	1	6	2	1	1	0	0
	M	5	0	0	0	0	2	2	1	0	0
Ribeira Brava	HM	150	0	13	26	33	41	25	12	0	0
	H	86	0	7	13	17	28	12	9	0	0
	M	64	0	6	13	16	13	13	3	0	0
Santa Cruz	HM	552	0	18	72	163	185	93	20	1	0
	H	286	0	8	44	79	99	45	11	0	0
	M	266	0	10	28	84	86	48	9	1	0
Santana	HM	67	0	3	13	18	14	14	5	0	0
	H	30	0	2	6	7	4	9	2	0	0
	M	37	0	1	7	11	10	5	3	0	0
São Vicente	HM	47	0	5	9	14	11	7	1	0	0
	H	26	0	2	4	11	7	2	0	0	0
	M	21	0	3	5	3	4	5	1	0	0
Porto Santo	HM	60	0	3	16	15	13	10	3	0	0
	H	32	0	1	7	10	7	5	2	0	0
	M	28	0	2	9	5	6	5	1	0	0

### 3.3 - Nados-vivos, por distribuição geográfica de residência da mãe e sexo, segundo a condição perante o trabalho da mãe

2006

Unidade: N.º

Distribuição geográfica de residência da mãe e sexo		Total	Condição perante o trabalho da mãe			Não activa	Não sabe/ Não responde	
			Empregada	Desempregada				
				Total	À procura do 1º emprego			À procura de novo emprego
1		2	3	4	5	6	7	8
R. A. Madeira	HM	2 924	2 081	197	40	157	615	31
	H	1 529	1 069	111	18	93	335	14
	M	1 395	1 012	86	22	64	280	17
Calheta	HM	110	68	27	20	7	15	0
	H	50	30	12	9	3	8	0
	M	60	38	15	11	4	7	0
Câmara de Lobos	HM	471	298	18	3	15	151	4
	H	259	158	11	2	9	88	2
	M	212	140	7	1	6	63	2
Funchal	HM	1 133	835	86	9	77	190	22
	H	595	430	52	3	49	106	7
	M	538	405	34	6	28	84	15
Machico	HM	207	154	2	1	1	49	2
	H	102	75	1	0	1	24	2
	M	105	79	1	1	0	25	0
Ponta do Sol	HM	110	62	1	0	1	47	0
	H	51	30	1	0	1	20	0
	M	59	32	0	0	0	27	0
Porto Moniz	HM	17	14	2	0	2	1	0
	H	12	9	2	0	2	1	0
	M	5	5	0	0	0	0	0
Ribeira Brava	HM	150	98	3	0	3	48	1
	H	86	60	1	0	1	24	1
	M	64	38	2	0	2	24	0
Santa Cruz	HM	552	443	29	2	27	78	2
	H	286	227	14	2	12	43	2
	M	266	216	15	0	15	35	0
Santana	HM	67	43	5	0	5	19	0
	H	30	18	1	0	1	11	0
	M	37	25	4	0	4	8	0
São Vicente	HM	47	31	7	3	4	9	0
	H	26	16	5	1	4	5	0
	M	21	15	2	2	0	4	0
Porto Santo	HM	60	35	17	2	15	8	0
	H	32	16	11	1	10	5	0
	M	28	19	6	1	5	3	0

## 3.4 - Nados-vivos, por distribuição geográfica de residência da mãe, segundo a filiação e o sexo

2006

Unidade: N.º

Distribuição geográfica de residência da mãe	Total			Filiação								
				Dentro do casamento			Fora do casamento					
	HM						Com coabitação			Sem coabitação		
				HM	H	M	HM	H	M	HM	H	M
1	2	3	4	5	6	7	8	9	10	11	12	13
R. A. Madeira	2 924	1 529	1 395	2 059	1 079	980	662	350	312	203	100	103
Calheta	110	50	60	83	41	42	21	8	13	6	1	5
Câmara de Lobos	471	259	212	337	186	151	94	56	38	40	17	23
Funchal	1 133	595	538	719	381	338	295	151	144	119	63	56
Machico	207	102	105	170	77	93	34	24	10	3	1	2
Ponta do Sol	110	51	59	89	39	50	17	10	7	4	2	2
Porto Moniz	17	12	5	16	12	4	1	0	1	0	0	0
Ribeira Brava	150	86	64	118	71	47	28	13	15	4	2	2
Santa Cruz	552	286	266	400	208	192	134	70	64	18	8	10
Santana	67	30	37	57	25	32	7	3	4	3	2	1
São Vicente	47	26	21	36	21	15	8	3	5	3	2	1
Porto Santo	60	32	28	34	18	16	23	12	11	3	2	1

## 3.5 - Nados-vivos, por grupo etário da mãe e sexo, segundo o peso à nascença

2006

Unidade: N.º

Grupo etário da mãe e sexo	Peso à nascença (gramas)													
	Total	Menos de 500	500 a 999	1000 a 1499	1500 a 1999	2000 a 2499	2500 a 2999	3000 a 3499	3500 a 3999	4000 a 4499	4500 a 4999	5000 ou mais	Ignorado	
1	2	3	4	5	6	7	8	9	10	11	12	13	14	
<b>Total</b>	<b>HM</b>	<b>2 924</b>	<b>0</b>	<b>10</b>	<b>12</b>	<b>56</b>	<b>167</b>	<b>582</b>	<b>1 281</b>	<b>665</b>	<b>133</b>	<b>9</b>	<b>1</b>	<b>8</b>
	<b>H</b>	<b>1 529</b>	<b>0</b>	<b>7</b>	<b>6</b>	<b>33</b>	<b>78</b>	<b>257</b>	<b>663</b>	<b>388</b>	<b>84</b>	<b>7</b>	<b>1</b>	<b>5</b>
	<b>M</b>	<b>1 395</b>	<b>0</b>	<b>3</b>	<b>6</b>	<b>23</b>	<b>89</b>	<b>325</b>	<b>618</b>	<b>277</b>	<b>49</b>	<b>2</b>	<b>0</b>	<b>3</b>
Menos de 15	HM	3	0	0	0	0	0	3	0	0	0	0	0	0
	H	2	0	0	0	0	0	2	0	0	0	0	0	0
	M	1	0	0	0	0	0	1	0	0	0	0	0	0
15 - 19	HM	181	0	0	0	5	10	32	82	44	8	0	0	0
	H	92	0	0	0	3	5	18	39	25	2	0	0	0
	M	89	0	0	0	2	5	14	43	19	6	0	0	0
20 - 24	HM	458	0	0	3	7	28	106	198	96	18	1	0	1
	H	242	0	0	2	4	14	49	103	56	12	1	0	1
	M	216	0	0	1	3	14	57	95	40	6	0	0	0
25 - 29	HM	776	0	5	0	6	42	146	335	199	40	0	0	3
	H	411	0	5	0	3	17	57	185	116	28	0	0	0
	M	365	0	0	0	3	25	89	150	83	12	0	0	3
30 - 34	HM	913	0	5	7	25	52	166	412	196	42	4	1	3
	H	477	0	2	2	17	25	70	208	121	25	3	1	3
	M	436	0	3	5	8	27	96	204	75	17	1	0	0
35 - 39	HM	464	0	0	2	11	31	97	195	107	18	2	0	1
	H	234	0	0	2	4	16	43	99	54	14	1	0	1
	M	230	0	0	0	7	15	54	96	53	4	1	0	0
40 - 44	HM	126	0	0	0	2	4	31	58	22	7	2	0	0
	H	70	0	0	0	2	1	18	28	16	3	2	0	0
	M	56	0	0	0	0	3	13	30	6	4	0	0	0
45 - 49	HM	3	0	0	0	0	0	1	1	1	0	0	0	0
	H	1	0	0	0	0	0	0	1	0	0	0	0	0
	M	2	0	0	0	0	0	1	0	1	0	0	0	0
50 ou mais	HM	0	0	0	0	0	0	0	0	0	0	0	0	0
	H	0	0	0	0	0	0	0	0	0	0	0	0	0
	M	0	0	0	0	0	0	0	0	0	0	0	0	0

### 3.6 - Nados-vivos, por natureza do parto e a ordem de nascimento (total de nascimentos), segundo o peso à nascença

2006

Unidade: N.º

Natureza do parto e ordem de nascimento	Peso à nascença (gramas)												Ignorado
	Total	Menos de 500	500 a 999	1000 a 1499	1500 a 1999	2000 a 2499	2500 a 2999	3000 a 3499	3500 a 3999	4000 a 4499	4500 a 4999	5000 ou mais	
1	2	3	4	5	6	7	8	9	10	11	12	13	14
<b>Total</b>	<b>2 924</b>	<b>0</b>	<b>10</b>	<b>12</b>	<b>56</b>	<b>167</b>	<b>582</b>	<b>1 281</b>	<b>665</b>	<b>133</b>	<b>9</b>	<b>1</b>	<b>8</b>
Primeiro	1 481	0	5	5	30	88	310	648	324	60	5	1	5
Segundo	981	0	4	6	14	51	180	443	234	44	3	0	2
Terceiro	316	0	1	0	8	20	58	133	76	19	1	0	0
Quarto	99	0	0	1	2	6	21	38	22	9	0	0	0
Quinto	19	0	0	0	0	1	4	8	5	1	0	0	0
Sexto	10	0	0	0	0	0	3	5	2	0	0	0	0
Sétimo	4	0	0	0	0	0	1	1	2	0	0	0	0
Oitavo	1	0	0	0	0	0	0	0	0	0	0	0	1
Nono	0	0	0	0	0	0	0	0	0	0	0	0	0
Décimo ou mais	0	0	0	0	0	0	0	0	0	0	0	0	0
Não sabe/ Não responde	13	0	0	0	2	1	5	5	0	0	0	0	0
<b>Simplex</b>	<b>2 848</b>	<b>0</b>	<b>6</b>	<b>7</b>	<b>35</b>	<b>147</b>	<b>560</b>	<b>1 277</b>	<b>665</b>	<b>133</b>	<b>9</b>	<b>1</b>	<b>8</b>
Primeiro	1 466	0	5	3	23	85	307	648	324	60	5	1	5
Segundo	950	0	1	3	4	45	174	440	234	44	3	0	2
Terceiro	294	0	0	0	4	13	49	132	76	19	1	0	0
Quarto	93	0	0	1	2	2	19	38	22	9	0	0	0
Quinto	19	0	0	0	0	1	4	8	5	1	0	0	0
Sexto	10	0	0	0	0	0	3	5	2	0	0	0	0
Sétimo	4	0	0	0	0	0	1	1	2	0	0	0	0
Oitavo	1	0	0	0	0	0	0	0	0	0	0	0	1
Nono	0	0	0	0	0	0	0	0	0	0	0	0	0
Décimo ou mais	0	0	0	0	0	0	0	0	0	0	0	0	0
Não sabe/ Não responde	11	0	0	0	2	1	3	5	0	0	0	0	0
<b>Gemelar</b>	<b>76</b>	<b>0</b>	<b>4</b>	<b>5</b>	<b>21</b>	<b>20</b>	<b>22</b>	<b>4</b>	<b>0</b>	<b>0</b>	<b>0</b>	<b>0</b>	<b>0</b>
Primeiro	15	0	0	2	7	3	3	0	0	0	0	0	0
Segundo	31	0	3	3	10	6	6	3	0	0	0	0	0
Terceiro	22	0	1	0	4	7	9	1	0	0	0	0	0
Quarto	6	0	0	0	0	4	2	0	0	0	0	0	0
Quinto	0	0	0	0	0	0	0	0	0	0	0	0	0
Sexto	0	0	0	0	0	0	0	0	0	0	0	0	0
Sétimo	0	0	0	0	0	0	0	0	0	0	0	0	0
Oitavo	0	0	0	0	0	0	0	0	0	0	0	0	0
Nono	0	0	0	0	0	0	0	0	0	0	0	0	0
Décimo ou mais	0	0	0	0	0	0	0	0	0	0	0	0	0
Não sabe/ Não responde	2	0	0	0	0	0	2	0	0	0	0	0	0

## 3.7 - Nados-vivos, por local de nascimento, assistência médica e sexo, segundo o peso à nascença

2006

Unidade: N.º

Local de nascimento, assistência e sexo	Peso à nascença (gramas)													
	Total	Menos de 500	500 a 999	1000 a 1499	1500 a 1999	2000 a 2499	2500 a 2999	3000 a 3499	3500 a 3999	4000 a 4499	4500 a 4999	5000 ou mais	Ignorado	
1	2	3	4	5	6	7	8	9	10	11	12	13	14	
<b>Total</b>	HM	2 924	0	10	12	56	167	582	1 281	665	133	9	1	8
	H	1 529	0	7	6	33	78	257	663	388	84	7	1	5
	M	1 395	0	3	6	23	89	325	618	277	49	2	0	3
Médico	HM	2 180	0	9	12	51	133	434	923	507	99	8	1	3
	H	1 178	0	6	6	33	61	204	495	301	62	6	1	3
	M	1 002	0	3	6	18	72	230	428	206	37	2	0	0
Enfermeira parteira	HM	735	0	1	0	5	33	146	355	156	34	1	0	4
	H	350	0	1	0	0	17	53	168	87	22	1	0	1
	M	385	0	0	0	5	16	93	187	69	12	0	0	3
Enfermeira não parteira	HM	6	0	0	0	0	1	1	3	1	0	0	0	0
	H	0	0	0	0	0	0	0	0	0	0	0	0	0
	M	6	0	0	0	0	1	1	3	1	0	0	0	0
Outra	HM	2	0	0	0	0	0	1	0	0	0	0	0	1
	H	1	0	0	0	0	0	0	0	0	0	0	0	1
	M	1	0	0	0	0	0	1	0	0	0	0	0	0
Sem assistência	HM	1	0	0	0	0	0	0	0	1	0	0	0	0
	H	0	0	0	0	0	0	0	0	0	0	0	0	0
	M	1	0	0	0	0	0	0	0	1	0	0	0	0
<b>Domicílio</b>	HM	14	0	0	0	1	1	2	5	4	0	0	0	1
	H	8	0	0	0	1	1	0	3	2	0	0	0	1
	M	6	0	0	0	0	0	2	2	2	0	0	0	0
Médico	HM	9	0	0	0	1	1	1	4	2	0	0	0	0
	H	6	0	0	0	1	1	0	3	1	0	0	0	0
	M	3	0	0	0	0	0	1	1	1	0	0	0	0
Enfermeira parteira	HM	3	0	0	0	0	0	1	1	1	0	0	0	0
	H	1	0	0	0	0	0	0	0	1	0	0	0	0
	M	2	0	0	0	0	0	1	1	0	0	0	0	0
Outra	HM	1	0	0	0	0	0	0	0	0	0	0	0	1
	H	1	0	0	0	0	0	0	0	0	0	0	0	1
	M	0	0	0	0	0	0	0	0	0	0	0	0	0
Sem assistência	HM	1	0	0	0	0	0	0	0	1	0	0	0	0
	H	0	0	0	0	0	0	0	0	0	0	0	0	0
	M	1	0	0	0	0	0	0	0	1	0	0	0	0
<b>Estabelecimento hospitalar</b>	HM	2 909	0	10	12	55	166	579	1 276	661	133	9	1	7
	H	1 521	0	7	6	32	77	257	660	386	84	7	1	4
	M	1 388	0	3	6	23	89	322	616	275	49	2	0	3
Médico	HM	2 171	0	9	12	50	132	433	919	505	99	8	1	3
	H	1 172	0	6	6	32	60	204	492	300	62	6	1	3
	M	999	0	3	6	18	72	229	427	205	37	2	0	0
Enfermeira parteira	HM	732	0	1	0	5	33	145	354	155	34	1	0	4
	H	349	0	1	0	0	17	53	168	86	22	1	0	1
	M	383	0	0	0	5	16	92	186	69	12	0	0	3
Enfermeira não parteira	HM	6	0	0	0	0	1	1	3	1	0	0	0	0
	H	0	0	0	0	0	0	0	0	0	0	0	0	0
	M	6	0	0	0	0	1	1	3	1	0	0	0	0
<b>Outro local</b>	HM	1	0	0	0	0	0	1	0	0	0	0	0	0
	H	0	0	0	0	0	0	0	0	0	0	0	0	0
	M	1	0	0	0	0	0	1	0	0	0	0	0	0
Médico	HM	0	0	0	0	0	0	0	0	0	0	0	0	0
	H	0	0	0	0	0	0	0	0	0	0	0	0	0
	M	0	0	0	0	0	0	0	0	0	0	0	0	0
Outra	HM	1	0	0	0	0	0	1	0	0	0	0	0	0
	H	0	0	0	0	0	0	0	0	0	0	0	0	0
	M	1	0	0	0	0	0	1	0	0	0	0	0	0

**3.8 - Nados-vivos, por grupo etário do pai e sexo, segundo o grupo etário da mãe**

2006

Unidade: N.º

Grupo etário do pai e sexo	Total	Grupo etário da mãe									
		Menos de 15	15 - 19	20 - 24	25 - 29	30 - 34	35 - 39	40 - 44	45 - 49	50 ou mais	
1	2	3	4	5	6	7	8	9	10	11	
<b>Total</b>	<b>HM</b>	<b>2 924</b>	<b>3</b>	<b>181</b>	<b>458</b>	<b>776</b>	<b>913</b>	<b>464</b>	<b>126</b>	<b>3</b>	<b>0</b>
	<b>H</b>	<b>1 529</b>	<b>2</b>	<b>92</b>	<b>242</b>	<b>411</b>	<b>477</b>	<b>234</b>	<b>70</b>	<b>1</b>	<b>0</b>
	<b>M</b>	<b>1 395</b>	<b>1</b>	<b>89</b>	<b>216</b>	<b>365</b>	<b>436</b>	<b>230</b>	<b>56</b>	<b>2</b>	<b>0</b>
Menos de 20	HM	45	2	34	9	0	0	0	0	0	0
	H	21	1	19	1	0	0	0	0	0	0
	M	24	1	15	8	0	0	0	0	0	0
20 - 24	HM	314	1	83	150	48	24	5	3	0	0
	H	164	1	40	88	22	11	1	1	0	0
	M	150	0	43	62	26	13	4	2	0	0
25 - 29	HM	618	0	33	171	272	120	18	4	0	0
	H	318	0	20	86	140	62	8	2	0	0
	M	300	0	13	85	132	58	10	2	0	0
30 - 34	HM	949	0	12	78	320	420	102	17	0	0
	H	502	0	5	43	174	219	52	9	0	0
	M	447	0	7	35	146	201	50	8	0	0
35 - 39	HM	581	0	2	24	89	257	188	20	1	0
	H	311	0	0	12	53	137	98	11	0	0
	M	270	0	2	12	36	120	90	9	1	0
40 - 44	HM	261	0	3	7	32	63	112	44	0	0
	H	139	0	1	3	17	33	58	27	0	0
	M	122	0	2	4	15	30	54	17	0	0
45 - 49	HM	71	0	1	1	2	12	27	26	2	0
	H	35	0	1	1	0	8	12	12	1	0
	M	36	0	0	0	2	4	15	14	1	0
50 - 54	HM	13	0	0	0	4	4	0	5	0	0
	H	8	0	0	0	2	2	0	4	0	0
	M	5	0	0	0	2	2	0	1	0	0
55 ou mais	HM	14	0	0	0	1	3	5	5	0	0
	H	7	0	0	0	1	0	3	3	0	0
	M	7	0	0	0	0	3	2	2	0	0
Idade ignorada	HM	58	0	13	18	8	10	7	2	0	0
	H	24	0	6	8	2	5	2	1	0	0
	M	34	0	7	10	6	5	5	1	0	0

## 3.9 - Nados-vivos, por grupo etário da mãe e sexo, segundo a idade gestacional

2006

Unidade: N.º

Grupo etário da mãe e sexo	Total	Idade gestacional (semanas)							
		Menos de 22	22 - 27	28 - 31	32 - 36	37 - 41	42 ou mais	Ignorada	
1	2	3	4	5	6	7	8	9	
<b>Total</b>	<b>HM</b>	<b>2 924</b>	<b>0</b>	<b>6</b>	<b>12</b>	<b>169</b>	<b>2 530</b>	<b>193</b>	<b>14</b>
	<b>H</b>	<b>1 529</b>	<b>0</b>	<b>6</b>	<b>6</b>	<b>92</b>	<b>1 304</b>	<b>112</b>	<b>9</b>
	<b>M</b>	<b>1 395</b>	<b>0</b>	<b>0</b>	<b>6</b>	<b>77</b>	<b>1 226</b>	<b>81</b>	<b>5</b>
Menos de 15	HM	3	0	0	0	0	3	0	0
	H	2	0	0	0	0	2	0	0
	M	1	0	0	0	0	1	0	0
15 - 19	HM	181	0	0	1	7	155	16	2
	H	92	0	0	1	4	79	7	1
	M	89	0	0	0	3	76	9	1
20 - 24	HM	458	0	1	0	28	395	30	4
	H	242	0	1	0	16	205	17	3
	M	216	0	0	0	12	190	13	1
25 - 29	HM	776	0	3	3	32	690	47	1
	H	411	0	3	2	13	362	30	1
	M	365	0	0	1	19	328	17	0
30 - 34	HM	913	0	2	6	59	778	62	6
	H	477	0	2	1	31	404	35	4
	M	436	0	0	5	28	374	27	2
35 - 39	HM	464	0	0	1	34	403	25	1
	H	234	0	0	1	22	197	14	0
	M	230	0	0	0	12	206	11	1
40 - 44	HM	126	0	0	1	9	104	12	0
	H	70	0	0	1	6	55	8	0
	M	56	0	0	0	3	49	4	0
45 - 49	HM	3	0	0	0	0	2	1	0
	H	1	0	0	0	0	0	1	0
	M	2	0	0	0	0	2	0	0
50 ou mais	HM	0	0	0	0	0	0	0	0
	H	0	0	0	0	0	0	0	0
	M	0	0	0	0	0	0	0	0

**3.10 - Nados-vivos, por grupo etário da mãe e sexo, segundo a ordem de nascimento (nados-vivos)**

2006 Unidade: N.º

Grupo etário da mãe e sexo	Total	Ordem de nascimento										
		Primeiro	Segundo	Terceiro	Quarto	Quinto	Sexto	Sétimo	Oitavo	Nono	Décimo	
1	2	3	4	5	6	7	8	9	10	11	12	
Total	HM	2 924	1 482	982	317	97	19	9	4	1	0	13
	H	1 529	751	531	170	52	10	4	1	1	0	9
	M	1 395	731	451	147	45	9	5	3	0	0	4
Menos de 15	HM	3	3	0	0	0	0	0	0	0	0	0
	H	2	2	0	0	0	0	0	0	0	0	0
	M	1	1	0	0	0	0	0	0	0	0	0
15 - 19	HM	181	165	13	3	0	0	0	0	0	0	0
	H	92	81	9	2	0	0	0	0	0	0	0
	M	89	84	4	1	0	0	0	0	0	0	0
20 - 24	HM	458	322	103	28	4	0	0	0	0	0	1
	H	242	174	54	12	2	0	0	0	0	0	0
	M	216	148	49	16	2	0	0	0	0	0	1
25 - 29	HM	776	452	237	56	23	4	0	0	0	0	4
	H	411	226	126	37	17	3	0	0	0	0	2
	M	365	226	111	19	6	1	0	0	0	0	2
30 - 34	HM	913	382	381	107	31	4	2	2	1	0	3
	H	477	191	212	56	11	3	0	0	1	0	3
	M	436	191	169	51	20	1	2	2	0	0	0
35 - 39	HM	464	131	209	82	27	8	1	2	0	0	4
	H	234	61	107	42	17	3	0	1	0	0	3
	M	230	70	102	40	10	5	1	1	0	0	1
40 - 44	HM	126	27	38	39	12	3	6	0	0	0	1
	H	70	16	23	20	5	1	4	0	0	0	1
	M	56	11	15	19	7	2	2	0	0	0	0
45 - 49	HM	3	0	1	2	0	0	0	0	0	0	0
	H	1	0	0	1	0	0	0	0	0	0	0
	M	2	0	1	1	0	0	0	0	0	0	0
50 ou mais	HM	0	0	0	0	0	0	0	0	0	0	0
	H	0	0	0	0	0	0	0	0	0	0	0
	M	0	0	0	0	0	0	0	0	0	0	0

## 3.11 - Nados-vivos, por grupo etário da mãe e sexo, segundo a ordem de nascimento (total de nascimentos)

2006

Unidade: N.º

Grupo etário da mãe e sexo	Total	Ordem de nascimento										
		Primeiro	Segundo	Terceiro	Quarto	Quinto	Sexto	Sétimo	Oitavo	Nono	Décimo	
1	2	3	4	5	6	7	8	9	10	11	12	
Total	HM	2 924	1 481	981	316	99	19	10	4	1	0	13
	H	1 529	750	531	169	54	10	4	1	1	0	9
	M	1 395	731	450	147	45	9	6	3	0	0	4
Menos de 15	HM	3	3	0	0	0	0	0	0	0	0	0
	H	2	2	0	0	0	0	0	0	0	0	0
	M	1	1	0	0	0	0	0	0	0	0	0
15 - 19	HM	181	165	13	3	0	0	0	0	0	0	0
	H	92	81	9	2	0	0	0	0	0	0	0
	M	89	84	4	1	0	0	0	0	0	0	0
20 - 24	HM	458	322	103	28	4	0	0	0	0	0	1
	H	242	174	54	12	2	0	0	0	0	0	0
	M	216	148	49	16	2	0	0	0	0	0	1
25 - 29	HM	776	452	237	54	24	5	0	0	0	0	4
	H	411	226	126	36	18	3	0	0	0	0	2
	M	365	226	111	18	6	2	0	0	0	0	2
30 - 34	HM	913	381	381	108	31	4	2	2	1	0	3
	H	477	190	213	56	11	3	0	0	1	0	3
	M	436	191	168	52	20	1	2	2	0	0	0
35 - 39	HM	464	131	208	82	28	7	2	2	0	0	4
	H	234	61	106	42	18	3	0	1	0	0	3
	M	230	70	102	40	10	4	2	1	0	0	1
40 - 44	HM	126	27	38	39	12	3	6	0	0	0	1
	H	70	16	23	20	5	1	4	0	0	0	1
	M	56	11	15	19	7	2	2	0	0	0	0
45 - 49	HM	3	0	1	2	0	0	0	0	0	0	0
	H	1	0	0	1	0	0	0	0	0	0	0
	M	2	0	1	1	0	0	0	0	0	0	0
50 ou mais	HM	0	0	0	0	0	0	0	0	0	0	0
	H	0	0	0	0	0	0	0	0	0	0	0
	M	0	0	0	0	0	0	0	0	0	0	0

## 3.12 - Nados-vivos, por instrução da mãe, segundo a instrução do pai

2006

Unidade: N.º

Instrução da mãe	Total	Instrução do pai								
		Não sabe ler nem escrever	Sabe ler sem ter frequentado o ensino	Ensino básico				Ensino secundário	Ensino superior	Ignorada
				Total	1º ciclo	2º ciclo	3º ciclo			
1	2	3	4	5	6	7	8	9	10	11
<b>Total</b>	<b>2 924</b>	<b>4</b>	<b>13</b>	<b>1 737</b>	<b>412</b>	<b>516</b>	<b>809</b>	<b>704</b>	<b>396</b>	<b>70</b>
Não sabe ler nem escrever	2	0	0	1	1	0	0	0	0	1
Sabe ler sem ter frequentado o ensino	8	1	3	2	1	0	1	1	0	1
Ensino básico	1 377	2	10	1 201	346	381	474	109	12	43
1º ciclo	286	1	6	253	155	64	34	10	0	16
2º ciclo	389	1	1	357	107	179	71	18	2	10
3º ciclo	702	0	3	591	84	138	369	81	10	17
Ensino secundário	881	1	0	409	55	111	243	401	59	11
Ensino superior	644	0	0	124	9	24	91	193	325	2
Não sabe/Não responde	12	0	0	0	0	0	0	0	0	12

## 3.13 - Nados-vivos, por instrução da mãe, segundo o grupo etário da mãe

2006

Unidade: N.º

Instrução da mãe	Total	Grupo etário da mãe								
		Menos de 15	15 - 19	20 - 24	25 - 29	30 - 34	35 - 39	40 - 44	45 - 49	50 ou mais
1	2	3	4	5	6	7	8	9	10	11
<b>Total</b>	<b>2 924</b>	<b>3</b>	<b>181</b>	<b>458</b>	<b>776</b>	<b>913</b>	<b>464</b>	<b>126</b>	<b>3</b>	<b>0</b>
Não sabe ler nem escrever	2	0	0	1	0	0	1	0	0	0
Sabe ler sem ter frequentado o ensino	8	0	0	2	2	1	1	2	0	0
Ensino básico	1 377	3	148	275	316	338	221	75	1	0
1º ciclo	286	1	12	28	66	70	70	39	0	0
2º ciclo	389	1	53	66	88	94	74	13	0	0
3º ciclo	702	1	83	181	162	174	77	23	1	0
Ensino secundário	881	0	33	167	285	265	107	23	1	0
Ensino superior	644	0	0	11	170	307	130	25	1	0
Não sabe/Não responde	12	0	0	2	3	2	4	1	0	0

## 3.14 - Nados-vivos, por instrução do pai, segundo o grupo etário do pai

2006

Unidade: N.º

Instrução do pai	Total	Grupo etário do pai									
		Menos de 20	20 - 24	25 - 29	30 - 34	35 - 39	40 - 44	45 - 49	50 - 55	55 ou mais	Ignorado
1	2	3	4	5	6	7	8	9	10	11	12
<b>Total</b>	<b>2 924</b>	<b>45</b>	<b>314</b>	<b>618</b>	<b>949</b>	<b>581</b>	<b>261</b>	<b>71</b>	<b>13</b>	<b>14</b>	<b>58</b>
Não sabe ler nem escrever	4	1	1	0	0	0	1	0	0	1	0
Sabe ler sem ter frequentado o ensino	13	1	2	0	1	4	2	3	0	0	0
Ensino básico	<b>1 737</b>	34	235	364	525	343	172	46	9	9	0
1º ciclo	412	7	22	66	122	94	60	28	5	8	0
2º ciclo	516	13	83	102	152	111	44	7	3	1	0
3º ciclo	809	14	130	196	251	138	68	11	1	0	0
Ensino secundário	704	9	71	185	245	128	49	13	2	2	0
Ensino superior	396	0	3	68	176	100	37	8	2	2	0
Ignorada	70	0	2	1	2	6	0	1	0	0	58

## 3.15 - Nados-vivos, por condição perante o trabalho da mãe, segundo a condição perante o trabalho do pai

2006

Unidade: N.º

Condição perante o trabalho da mãe	Total	Condição perante o trabalho do pai					
		Empregado	Desempregado			Não activo	Ignorada
			Total	À procura do 1º emprego	À procura de novo emprego		
1	2	3	4	5	6	7	8
<b>Total</b>	<b>2 924</b>	<b>2 718</b>	<b>63</b>	<b>4</b>	<b>59</b>	<b>68</b>	<b>75</b>
Empregada	2 081	2 004	25	1	24	28	24
Desempregada	197	161	26	3	23	2	8
À procura do 1º emprego	40	33	4	3	1	0	3
À procura de novo emprego	157	128	22	0	22	2	5
Não activa	615	540	12	0	12	37	26
Não sabe/Não responde	31	13	0	0	0	1	17

**3.16 - Nados-vivos, por condição perante o trabalho da mãe, segundo o grupo etário da mãe**

2006

Unidade: N.º

Condição perante o trabalho da mãe	Total	Grupo etário da mãe								
		Menos de 15	15 - 19	20 - 24	25 - 29	30 - 34	35 - 39	40 - 44	45 - 49	50 ou mais
1	2	3	4	5	6	7	8	9	10	11
<b>Total</b>	<b>2 924</b>	<b>3</b>	<b>181</b>	<b>458</b>	<b>776</b>	<b>913</b>	<b>464</b>	<b>126</b>	<b>3</b>	<b>0</b>
Empregada	2 081	0	41	237	579	759	372	91	2	0
Desempregada	197	0	18	69	51	38	16	5	0	0
À procura do 1º emprego	40	0	7	19	10	2	2	0	0	0
À procura de novo emprego	157	0	11	50	41	36	14	5	0	0
Não activa	615	3	118	147	139	108	71	28	1	0
Não sabe/Não responde	31	0	4	5	7	8	5	2	0	0

**3.17 - Nados-vivos, por condição perante o trabalho do pai, segundo o grupo etário do pai**

2006

Unidade: N.º

Condição perante o trabalho do pai	Total	Grupo etário do pai									
		Menos de 20	20 - 24	25 - 29	30 - 34	35 - 39	40 - 44	45 - 49	50 - 54	55 ou mais	Ignorado
1	2	3	4	5	6	7	8	9	10	11	12
<b>Total</b>	<b>2 924</b>	<b>45</b>	<b>314</b>	<b>618</b>	<b>949</b>	<b>581</b>	<b>261</b>	<b>71</b>	<b>13</b>	<b>14</b>	<b>58</b>
Empregado	2 718	37	278	582	929	561	242	67	13	9	0
Desempregado	63	1	14	17	11	10	9	1	0	0	0
À procura do 1º emprego	4	1	1	1	0	1	0	0	0	0	0
À procura de novo emprego	59	0	13	16	11	9	9	1	0	0	0
Não activo	68	6	20	16	6	3	10	2	0	5	0
Ignorada	75	1	2	3	3	7	0	1	0	0	58

**3.18 - Nados-vivos, por tipo de filiação, segundo a existência de filhos anteriores comuns aos pais**

2006

Unidade: N.º

Filiação	Total	Filhos anteriores comuns										
		Nenhum	1	2	3	4	5	6	7	8	9	10 ou mais
<i>1</i>	<i>2</i>	<i>3</i>	<i>4</i>	<i>5</i>	<i>6</i>	<i>7</i>	<i>8</i>	<i>9</i>	<i>10</i>	<i>11</i>	<i>12</i>	<i>13</i>
<b>Total</b>	<b>2 924</b>	<b>1 712</b>	<b>899</b>	<b>239</b>	<b>59</b>	<b>9</b>	<b>5</b>	<b>1</b>	<b>0</b>	<b>0</b>	<b>0</b>	<b>0</b>
Dentro do casamento	2 059	1 004	791	204	47	7	5	1	0	0	0	0
Fora do casamento	865	708	108	35	12	2	0	0	0	0	0	0
Com coabitação dos pais	662	527	94	31	8	2	0	0	0	0	0	0
Sem coabitação dos pais	203	181	14	4	4	0	0	0	0	0	0	0

**3.19 - Nados-vivos, por tipo de filiação, segundo a existência de filhos anteriores não comuns aos pais**

2006

Unidade: N.º

Filiação	Total	Filhos anteriores não comuns										
		Nenhum	1	2	3	4	5	6	7	8	9	10 ou mais
<i>1</i>	<i>2</i>	<i>3</i>	<i>4</i>	<i>5</i>	<i>6</i>	<i>7</i>	<i>8</i>	<i>9</i>	<i>10</i>	<i>11</i>	<i>12</i>	<i>13</i>
<b>Total</b>	<b>2 924</b>	<b>2 506</b>	<b>201</b>	<b>111</b>	<b>57</b>	<b>24</b>	<b>13</b>	<b>8</b>	<b>2</b>	<b>1</b>	<b>0</b>	<b>1</b>
Dentro do casamento	2 059	1 936	80	26	9	5	1	0	1	0	0	1
Fora do casamento	865	570	121	85	48	19	12	8	1	1	0	0
Com coabitação dos pais	662	417	95	76	41	15	11	6	0	1	0	0
Sem coabitação dos pais	203	153	26	9	7	4	1	2	1	0	0	0



## **Capítulo 4**

### **Casamentos**



## 4.1 - Casamentos celebrados, por distribuição geográfica do facto, segundo os meses

2006 Unidade: N.º

Distribuição geográfica do facto	Total	Janeiro	Fevereiro	Março	Abril	Maió	Junho	Julho	Agosto	Setembro	Outubro	Novembro	Dezembro
1	2	3	4	5	6	7	8	9	10	11	12	13	14
<b>R. A. Madeira</b>	<b>1 329</b>	<b>65</b>	<b>76</b>	<b>81</b>	<b>77</b>	<b>98</b>	<b>115</b>	<b>211</b>	<b>114</b>	<b>191</b>	<b>117</b>	<b>77</b>	<b>107</b>
Calheta	47	2	2	2	2	4	5	6	4	6	2	3	9
Câmara de Lobos	163	9	9	10	10	13	11	28	17	21	16	10	9
Funchal	631	22	34	40	41	48	53	95	61	96	57	34	50
Machico	115	3	12	5	4	6	9	21	7	13	14	3	18
Ponta do Sol	41	1	2	1	3	2	4	12	2	5	4	4	1
Porto Moniz	17	3	0	1	0	0	4	4	0	4	0	1	0
Ribeira Brava	87	5	5	9	6	9	10	7	6	8	5	10	7
Santa Cruz	138	14	7	8	8	11	11	25	8	23	13	5	5
Santana	29	1	0	2	1	4	2	3	4	7	1	2	2
São Vicente	31	4	2	1	2	1	2	6	3	5	1	1	3
Porto Santo	30	1	3	2	0	0	4	4	2	3	4	4	3

## 4.2 - Casamentos celebrados, por distribuição geográfica do facto, segundo a forma de celebração, o parentesco, o regime de bens e a existência de residência comum anterior ao casamento

2006 Unidade: N.º

Distribuição geográfica do facto	Total	Forma de celebração		Parentesco ou afinidade		Regime de bens				Residência antes do casamento	
		Civil	Católica	Sem parentesco	Primos	Comunhão de adquiridos	Separação	Comunhão geral	Outra	Comum	Não comum
1	2	3	4	5	6	7	8	9	10	11	12
<b>R. A. Madeira</b>	<b>1 329</b>	<b>763</b>	<b>566</b>	<b>1 328</b>	<b>1</b>	<b>998</b>	<b>113</b>	<b>214</b>	<b>4</b>	<b>358</b>	<b>971</b>
Calheta	47	25	22	47	0	38	5	4	0	14	33
Câmara de Lobos	163	78	85	163	0	107	10	46	0	44	119
Funchal	631	356	275	631	0	491	69	67	4	172	459
Machico	115	81	34	115	0	88	5	22	0	28	87
Ponta do Sol	41	19	22	41	0	31	2	8	0	12	29
Porto Moniz	17	8	9	17	0	14	2	1	0	4	13
Ribeira Brava	87	61	26	87	0	47	5	35	0	12	75
Santa Cruz	138	79	59	138	0	117	6	15	0	46	92
Santana	29	15	14	28	1	26	1	2	0	5	24
São Vicente	31	19	12	31	0	20	2	9	0	5	26
Porto Santo	30	22	8	30	0	19	6	5	0	16	14

**4.3 - Casamentos celebrados, por distribuição geográfica do facto, segundo a existência de filhos comuns e não comuns anteriores ao casamento e o número de filhos**

2006

Unidade: N.º

Distribuição geográfica do facto	Total de casamentos	Casamentos				Filhos			
		Com filhos comuns	Sem filhos comuns	Com filhos não comuns	Sem filhos não comuns	Filhos comuns	Filhos não comuns		
							Total	Filhos do marido	Filhos da mulher
1	2	3	4	5	6	7	8	9	10
R. A. Madeira	1 329	136	1 193	194	1 135	165	397	217	180
Calheta	47	6	41	10	37	7	33	18	15
Câmara de Lobos	163	17	146	15	148	21	29	15	14
Funchal	631	76	555	92	539	94	168	83	85
Machico	115	2	113	14	101	3	30	16	14
Ponta do Sol	41	6	35	9	32	6	15	8	7
Porto Moniz	17	0	17	5	12	0	13	10	3
Ribeira Brava	87	5	82	10	77	5	30	17	13
Santa Cruz	138	18	120	24	114	21	43	27	16
Santana	29	1	28	7	22	1	18	11	7
São Vicente	31	1	30	0	31	1	0	0	0
Porto Santo	30	4	26	8	22	6	18	12	6

#### 4.4 - Casamentos celebrados, por grupo etário dos cônjuges, segundo a forma de celebração, o parentesco, o regime de bens e a existência de residência comum anterior ao casamento

2006 Unidade: N.º

Grupo etário dos cônjuges	Total	Forma de celebração		Parentesco ou afinidade		Regime de bens				Residência antes do casamento	
		Civil	Católica	Sem parentesco	Primos	Comunhão de adquiridos	Separação	Comunhão geral	Outra	Comum	Não comum
1	2	3	4	5	6	7	8	9	10	11	12
<b>Total</b>	<b>1 329</b>	<b>763</b>	<b>566</b>	<b>1 328</b>	<b>1</b>	<b>998</b>	<b>113</b>	<b>214</b>	<b>4</b>	<b>358</b>	<b>971</b>
<b>Cônjuge masculino</b>											
Menos de 17	0	0	0	0	0	0	0	0	0	0	0
17 - 19	29	25	4	29	0	23	1	5	0	4	25
20 - 24	265	166	99	265	0	210	7	48	0	60	205
25 - 29	471	230	241	471	0	378	21	72	0	100	371
30 - 34	306	157	149	305	1	223	28	55	0	86	220
35 - 39	113	65	48	113	0	76	12	25	0	36	77
40 - 44	53	41	12	53	0	39	6	8	0	23	30
45 - 49	30	27	3	30	0	23	6	1	0	18	12
50 - 54	22	19	3	22	0	18	3	0	1	11	11
55 - 59	11	11	0	11	0	8	3	0	0	5	6
60 - 64	13	10	3	13	0	0	12	0	1	9	4
65 - 69	8	6	2	8	0	0	6	0	2	4	4
70 - 74	2	1	1	2	0	0	2	0	0	1	1
75 ou mais	6	5	1	6	0	0	6	0	0	1	5
<b>Cônjuge feminino</b>											
Menos de 17	10	9	1	10	0	10	0	0	0	3	7
17 - 19	117	85	32	117	0	99	0	18	0	18	99
20 - 24	369	215	154	369	0	291	13	65	0	85	284
25 - 29	424	194	230	424	0	312	36	76	0	96	328
30 - 34	222	126	96	221	1	163	20	39	0	71	151
35 - 39	87	52	35	87	0	70	9	8	0	35	52
40 - 44	40	32	8	40	0	24	12	4	0	15	25
45 - 49	30	26	4	30	0	19	8	3	0	21	9
50 - 54	14	11	3	14	0	9	3	1	1	7	7
55 - 59	8	6	2	8	0	1	6	0	1	2	6
60 - 64	5	4	1	5	0	0	3	0	2	2	3
65 - 69	1	1	0	1	0	0	1	0	0	1	0
70 - 74	1	1	0	1	0	0	1	0	0	1	0
75 ou mais	1	1	0	1	0	0	1	0	0	1	0

#### 4.5 - Casamentos celebrados, por estado civil anterior dos cônjuges, segundo a forma de celebração, o parentesco, o regime de bens e a existência de residência comum anterior ao casamento

2006 Unidade: N.º

Estado civil anterior	Total	Forma de celebração		Parentesco ou afinidade		Regime de bens				Residência antes do casamento	
		Civil	Católica	Sem parentesco	Primos	Comunhão de adquiridos	Separação	Comunhão geral	Outra	Comum	Não comum
1	2	3	4	5	6	7	8	8	10	11	12
<b>Total</b>	<b>1 329</b>	<b>763</b>	<b>566</b>	<b>1 328</b>	<b>1</b>	<b>998</b>	<b>113</b>	<b>214</b>	<b>4</b>	<b>358</b>	<b>971</b>
<b>Cônjuge masculino</b>											
Solteiros	1 152	606	546	1 151	1	878	63	211	0	268	884
Viúvos	23	14	9	23	0	8	14	0	1	10	13
Divorciados	154	143	11	154	0	112	36	3	3	80	74
<b>Cônjuge feminino</b>											
Solteiras	1 176	631	545	1 175	1	881	83	211	1	265	911
Viúvas	18	13	5	18	0	11	6	0	1	8	10
Divorciadas	135	119	16	135	0	106	24	3	2	85	50

#### 4.6 - Casamentos celebrados, por grupo etário dos cônjuges, segundo a existência de filhos comuns e não comuns anteriores ao casamento

2006 Unidade: N.º

Grupo etário dos cônjuges	Total	Com filhos comuns		Com filhos não comuns			
		Total de casamentos	Total de filhos comuns	Total de casamentos	Total de filhos do marido	Total de filhos da mulher	Total de filhos não comuns
1	2	3	4	5	6	7	8
<b>Total</b>	<b>1 329</b>	<b>136</b>	<b>165</b>	<b>194</b>	<b>217</b>	<b>180</b>	<b>397</b>
<b>Cônjuge masculino</b>							
Menos de 17	0	0	0	0	0	0	0
17 - 19	29	3	3	1	0	1	1
20 - 24	265	27	29	11	2	12	14
25 - 29	471	32	38	35	14	34	48
30 - 34	306	26	31	35	19	37	56
35 - 39	113	16	18	25	28	9	37
40 - 44	53	15	21	26	40	15	55
45 - 49	30	5	9	21	32	22	54
50 - 54	22	6	9	18	27	22	49
55 - 59	11	2	2	8	18	9	27
60 - 64	13	3	4	9	22	12	34
65 - 69	8	1	1	2	4	4	8
70 - 74	2	0	0	2	9	2	11
75 ou mais	6	0	0	1	2	1	3
<b>Cônjuge feminino</b>							
Menos de 17	10	1	1	0	0	0	0
17 - 19	117	13	13	7	7	2	9
20 - 24	369	36	41	13	14	3	17
25 - 29	424	26	29	36	30	27	57
30 - 34	222	30	42	40	22	33	55
35 - 39	87	17	21	36	39	29	68
40 - 44	40	3	3	23	39	26	65
45 - 49	30	8	13	21	36	28	64
50 - 54	14	0	0	11	12	23	35
55 - 59	8	1	1	4	12	1	13
60 - 64	5	0	0	1	4	4	8
65 - 69	1	0	0	1	0	3	3
70 - 74	1	0	0	0	0	0	0
75 ou mais	1	1	1	1	2	1	3

#### 4.7 - Casamentos celebrados, por estado civil anterior dos cônjuges, segundo a existência de filhos comuns e não comuns anteriores ao casamento

2006 Unidade: N.º

Estado civil anterior	Total	Com filhos comuns		Com filhos não comuns			
		Total de casamentos	Total de filhos comuns	Total de casamentos	Total de filhos do marido	Total de filhos da mulher	Total de filhos não comuns
1	2	3	4	5	6	7	8
<b>Total</b>	<b>1 329</b>	<b>136</b>	<b>165</b>	<b>194</b>	<b>217</b>	<b>180</b>	<b>397</b>
<b>Cônjuge masculino</b>							
Solteiros	1 152	93	110	80	18	93	111
Viúvos	23	2	2	17	40	8	48
Divorciados	154	41	53	97	159	79	238
<b>Cônjuge feminino</b>							
Solteiras	1 176	96	110	89	121	28	149
Viúvas	18	2	3	9	6	12	18
Divorciadas	135	38	52	96	90	140	230

#### 4.8 - Casamentos celebrados, por grupo etário do cônjuge feminino, segundo o grupo etário do cônjuge masculino

2006

Unidade: N.º

Grupo etário do cônjuge feminino	Total	Grupo etário do cônjuge masculino													
		Menos de 17	17 - 19	20 - 24	25 - 29	30 - 34	35 - 39	40 - 44	45 - 49	50 - 54	55 - 59	60 - 64	65 - 69	70 - 74	75 ou mais
1	2	3	4	5	6	7	8	9	10	11	12	13	14	15	16
<b>Total</b>	<b>1 329</b>	<b>0</b>	<b>29</b>	<b>265</b>	<b>471</b>	<b>306</b>	<b>113</b>	<b>53</b>	<b>30</b>	<b>22</b>	<b>11</b>	<b>13</b>	<b>8</b>	<b>2</b>	<b>6</b>
Menos de 17	10	0	2	7	1	0	0	0	0	0	0	0	0	0	0
17-19	117	0	15	61	29	6	3	3	0	0	0	0	0	0	0
20-24	369	0	11	140	154	52	8	3	0	1	0	0	0	0	0
25-29	424	0	1	43	213	126	26	9	4	1	0	0	1	0	0
30-34	222	0	0	11	56	98	44	9	0	2	1	1	0	0	0
35-39	87	0	0	2	14	20	24	15	6	2	2	2	0	0	0
40-44	40	0	0	1	2	1	6	10	7	4	4	2	1	1	1
45-49	30	0	0	0	1	2	0	3	11	8	2	3	0	0	0
50-54	14	0	0	0	1	1	2	1	2	2	2	2	1	0	0
55-59	8	0	0	0	0	0	0	0	0	1	0	1	2	1	3
60-64	5	0	0	0	0	0	0	0	0	1	0	1	2	0	1
65-69	1	0	0	0	0	0	0	0	0	0	0	1	0	0	0
70-74	1	0	0	0	0	0	0	0	0	0	0	0	0	0	1
75 ou mais	1	0	0	0	0	0	0	0	0	0	0	0	1	0	0

#### 4.9 - Casamentos celebrados, por número de casamentos anteriores do cônjuge feminino, segundo o número de casamentos anteriores do cônjuge masculino

2006

Unidade: N.º

Número de casamentos anteriores do cônjuge feminino	Total	Número de casamentos anteriores do cônjuge masculino			
		0	1	2	3
1	2	3	4	5	6
<b>Total</b>	<b>1 329</b>	<b>1 152</b>	<b>173</b>	<b>3</b>	<b>1</b>
0	1 176	1 079	96	1	0
1	152	73	76	2	1
2	1	0	1	0	0

#### 4.10 - Casamentos dos cônjuges viúvos e divorciados, por grupo etário, segundo o tempo decorrido após a dissolução do último casamento do cônjuge masculino

2006 Unidade: N.º

Grupo etário dos cônjuges viúvos e divorciados	Total	Tempo decorrido após a dissolução do último casamento do cônjuge masculino (anos)							
		Menos de 1	1	2	3	4	5	6 ou mais	Desconhecido
1	2	3	4	5	6	7	8	9	10
<b>Total</b>	<b>177</b>	<b>25</b>	<b>32</b>	<b>25</b>	<b>17</b>	<b>18</b>	<b>14</b>	<b>35</b>	<b>11</b>
Menos de 17	0	0	0	0	0	0	0	0	0
17 - 19	0	0	0	0	0	0	0	0	0
20 - 24	2	1	1	0	0	0	0	0	0
25 - 29	19	2	7	2	2	2	1	1	2
30 - 34	25	3	5	7	1	3	1	3	2
35 - 39	30	6	6	3	3	2	4	4	2
40 - 44	21	3	3	4	4	1	1	5	0
45 - 49	21	3	5	3	3	1	4	2	0
50 - 54	21	4	2	3	2	4	0	4	2
55 - 59	11	1	1	1	0	1	1	5	1
60 - 64	12	1	0	0	1	2	0	8	0
65 - 69	7	1	2	0	1	0	1	1	1
70 - 74	2	0	0	2	0	0	0	0	0
75 ou mais	6	0	0	0	0	2	1	2	1

#### 4.11 - Casamentos das cônjuges viúvas e divorciadas, por grupo etário, segundo o tempo decorrido após a dissolução do último casamento do cônjuge feminino

2006 Unidade: N.º

Grupo etário das cônjuges viúvas e divorciadas	Total	Tempo decorrido após a dissolução do último casamento do cônjuge feminino (anos)							
		Menos de 1	1	2	3	4	5	6 ou mais	Desconhecido
1	2	3	4	5	6	7	8	9	10
<b>Total</b>	<b>153</b>	<b>5</b>	<b>26</b>	<b>19</b>	<b>17</b>	<b>14</b>	<b>18</b>	<b>44</b>	<b>10</b>
Menos de 17	0	0	0	0	0	0	0	0	0
17 - 19	0	0	0	0	0	0	0	0	0
20 - 24	3	1	1	0	0	0	0	1	0
25 - 29	23	1	9	6	3	1	3	0	0
30 - 34	38	3	6	5	6	5	5	3	5
35 - 39	33	0	3	3	3	4	5	13	2
40 - 44	18	0	3	2	3	0	1	7	2
45 - 49	17	0	2	2	1	1	2	8	1
50 - 54	10	0	2	0	1	1	0	6	0
55 - 59	4	0	0	0	0	2	0	2	0
60 - 64	4	0	0	1	0	0	2	1	0
65 - 69	1	0	0	0	0	0	0	1	0
70 - 74	1	0	0	0	0	0	0	1	0
75 ou mais	1	0	0	0	0	0	0	1	0

#### 4.12 - Casamentos celebrados, por instrução do cônjuge feminino, segundo a instrução do cônjuge masculino

2006

Unidade: N.º

Instrução do cônjuge feminino	Total	Instrução do cônjuge masculino							
		Não sabe ler nem escrever	Sabe ler sem ter frequentado o ensino	Ensino básico			Ensino secundário	Ensino superior	Não sabe/ Não responde
				1º ciclo	2º ciclo	3º ciclo			
1	2	3	4	5	6	7	8	9	10
<b>Total</b>	<b>1 329</b>	<b>1</b>	<b>2</b>	<b>135</b>	<b>224</b>	<b>405</b>	<b>360</b>	<b>197</b>	<b>5</b>
Não sabe ler nem escrever	2	0	1	1	0	0	0	0	0
Sabe ler sem ter frequentado o ensino	0	0	0	0	0	0	0	0	0
Ensino básico - 1º ciclo	87	0	0	60	16	4	6	1	0
Ensino básico - 2º ciclo	171	0	0	38	91	27	12	3	0
Ensino básico - 3º ciclo	332	1	1	23	57	196	47	7	0
Ensino secundário	428	0	0	11	38	138	209	32	0
Ensino superior	303	0	0	2	21	40	86	154	0
Não sabe/ Não responde	6	0	0	0	1	0	0	0	5

#### 4.13 - Casamentos celebrados, por condição perante o trabalho do cônjuge feminino, segundo a condição perante o trabalho do cônjuge masculino

2006

Unidade: N.º

Condição perante o trabalho do cônjuge feminino	Total	Condição perante o trabalho do cônjuge masculino				
		Empregado	Desempregado à procura do 1º. emprego	Desempregado à procura de novo emprego	Não activo	Não sabe/ Não responde
1	2	3	4	5	6	7
<b>Total</b>	<b>1 329</b>	<b>1 267</b>	<b>5</b>	<b>16</b>	<b>31</b>	<b>10</b>
Empregada	1 020	999	2	6	12	1
Desempregada	48	40	3	5	0	0
À procura do 1º. emprego	26	21	3	2	0	0
À procura de novo emprego	22	19	0	3	0	0
Não activa	249	224	0	5	19	1
Não sabe/ Não responde	12	4	0	0	0	8

#### 4.14 - Casamentos de cônjuges empregados, por profissão do cônjuge feminino, segundo a profissão do cônjuge masculino

2006

Unidade: N.º

Profissão do cônjuge feminino (CNP - 94)	Total	Profissão do cônjuge masculino (CNP - 94)										
		0	1	2	3	4	5	6	7	8	9	10
1	2	3	4	5	6	7	8	9	10	11	12	13
<b>Total</b>	<b>999</b>	<b>12</b>	<b>70</b>	<b>123</b>	<b>77</b>	<b>138</b>	<b>158</b>	<b>16</b>	<b>259</b>	<b>85</b>	<b>60</b>	<b>1</b>
0 Membros das Forças Armadas	4	2	0	0	0	0	0	0	2	0	0	0
1 Quadros superiores da administração pública, dirigentes e quadros superiores de empresas	29	1	14	5	2	3	0	1	2	0	1	0
2 Especialistas das profissões intelectuais e científicas	195	1	15	93	18	27	14	1	13	10	3	0
3 Técnicos e profissionais de nível intermédio	95	1	10	13	29	8	16	0	10	6	2	0
4 Pessoal administrativo e similares	271	2	11	5	20	73	36	1	80	27	16	0
5 Pessoal dos serviços e vendedores	266	4	14	6	7	17	75	6	98	24	14	1
6 Agricultores e trabalhadores qualificados da agricultura e pescas	5	0	0	0	0	0	0	3	1	0	1	0
7 Operários, artífices e trabalhadores similares	17	1	0	0	0	3	1	0	9	2	1	0
8 Operadores de instalações e máquinas e trabalhadores da montagem	2	0	0	0	0	1	0	0	0	1	0	0
9 Trabalhadores não qualificados	114	0	6	1	1	6	16	4	44	14	22	0
10 Não sabe/ Não responde	1	0	0	0	0	0	0	0	0	1	0	0

#### 4.15 - Casamentos de cônjuges empregados, por ramo de actividade económica do cônjuge feminino, segundo o ramo de actividade económica do cônjuge masculino

2006

Unidade: N.º

Ramo de actividade económica do cônjuge feminino (CAE - Rev. 2)	Total	Ramo de actividade económica do cônjuge masculino (CAE - Rev. 2)																
		A	B	C	D	E	F	G	H	I	K	K	L	M	N	O	P	Q
1	2	3	4	5	6	7	8	9	10	11	12	13	14	15	16	17	18	19
<b>Total</b>	<b>999</b>	<b>13</b>	<b>1</b>	<b>1</b>	<b>71</b>	<b>15</b>	<b>255</b>	<b>179</b>	<b>101</b>	<b>56</b>	<b>20</b>	<b>39</b>	<b>120</b>	<b>56</b>	<b>29</b>	<b>40</b>	<b>2</b>	<b>1</b>
A Agricultura, produção animal, caça e silvicultura	5	4	0	0	1	0	0	0	0	0	0	0	0	0	0	0	0	0
B Pesca	0	0	0	0	0	0	0	0	0	0	0	0	0	0	0	0	0	0
C Indústrias extractivas	1	0	0	1	0	0	0	0	0	0	0	0	0	0	0	0	0	0
D Indústrias transformadoras	66	1	0	0	19	0	23	5	4	2	1	0	11	0	0	0	0	0
E Produção e distribuição de electricidade, de gás e de água	0	0	0	0	0	0	0	0	0	0	0	0	0	0	0	0	0	0
F Construção	23	0	0	0	0	0	16	1	0	0	0	1	2	1	1	1	0	0
G Comércio por grosso e a retalho; reparação de veículos automóveis, motociclos e de bens de uso pessoal e doméstico	249	0	0	0	9	4	76	92	20	12	1	5	19	2	2	6	1	0
H Alojamento e restauração (restaurantes e similares)	160	1	1	0	12	3	50	12	56	9	0	1	9	2	1	2	1	0
I Transportes, armazenagem e comunicações	6	0	0	0	0	0	2	1	0	3	0	0	0	0	0	0	0	0
J Actividades financeiras	21	0	0	0	1	1	2	2	1	0	8	1	4	0	0	1	0	0
K Actividades imobiliárias, alugueres e serviços prestados às empresas	48	0	0	0	3	2	13	6	3	4	0	9	5	1	1	1	0	0
L Administração pública, defesa e segurança social obrigatória	101	0	0	0	8	0	15	14	4	4	4	4	36	5	4	3	0	0
M Educação	152	4	0	0	10	1	18	23	7	8	2	9	18	42	1	9	0	0
N Saúde e acção social	98	1	0	0	5	1	17	12	5	6	3	6	13	3	19	7	0	0
O Outras actividades de serviços colectivos, sociais e pessoais	43	0	0	0	2	3	9	5	0	7	1	3	3	0	0	9	0	1
P Famílias com empregados domésticos	24	2	0	0	1	0	12	6	1	1	0	0	0	0	0	1	0	0
Q Actividade desconhecida	2	0	0	0	0	0	2	0	0	0	0	0	0	0	0	0	0	0



## **Capítulo 5**

### **Divórcios**



## 5.1 - Divórcios e separações, por termo de processo, segundo o sexo do cônjuge demandante

2006 Unidade: N.º

Termo de processo	Total	Sexo do cônjuge demandante		Não Aplicável
		H	M	
1	2	3	4	5
<b>Total</b>	<b>570</b>	<b>22</b>	<b>42</b>	<b>506</b>
Divórcio decretado - Em forma litigiosa	64	22	42	0
Divórcio decretado - Por mútuo consentimento	503	0	0	503
Separação decretada - Em forma litigiosa	0	0	0	0
Separação decretada - Por mútuo consentimento	3	0	0	3

## 5.2 - Divórcios, por distribuição geográfica de residência, segundo o termo de processo

2006 Unidade: N.º

Distribuição geográfica de residência	Total	Termo de processo	
		Divórcio decretado em forma litigiosa	Divórcio decretado por mútuo consentimento
1	2	3	4
<b>R. A. Madeira</b>	<b>567</b>	<b>64</b>	<b>503</b>
Calheta	13	1	12
Câmara de Lobos	51	6	45
Funchal	350	47	303
Machico	22	1	21
Ponta do Sol	12	0	12
Porto Moniz	4	1	3
Ribeira Brava	22	2	20
Santa Cruz	70	2	68
Santana	13	3	10
São Vicente	5	1	4
Porto Santo	5	0	5

## 5.3 - Divórcios, por distribuição geográfica de residência, segundo os meses

2006 Unidade: N.º

Distribuição geográfica de residência	Total	Janeiro	Fevereiro	Março	Abril	Maio	Junho	Julho	Agosto	Setembro	Outubro	Novembro	Dezembro
1	2	3	4	5	6	7	8	9	10	11	12	13	14
<b>R. A. Madeira</b>	<b>567</b>	<b>60</b>	<b>55</b>	<b>72</b>	<b>38</b>	<b>72</b>	<b>43</b>	<b>36</b>	<b>20</b>	<b>38</b>	<b>55</b>	<b>50</b>	<b>28</b>
Calheta	13	2	1	2	0	0	2	2	2	1	0	0	1
Câmara de Lobos	51	4	5	7	6	7	2	3	1	2	4	8	2
Funchal	350	32	35	50	12	49	27	21	11	22	38	33	20
Machico	22	2	4	2	4	0	0	3	3	3	0	0	1
Ponta do Sol	12	3	1	0	1	0	3	0	0	0	2	0	2
Porto Moniz	4	0	0	0	1	0	0	0	0	0	3	0	0
Ribeira Brava	22	6	2	2	4	1	2	0	0	2	2	1	0
Santa Cruz	70	9	6	6	9	13	4	5	3	5	2	6	2
Santana	13	1	1	0	1	1	2	2	0	2	2	1	0
São Vicente	5	1	0	1	0	1	0	0	0	1	1	0	0
Porto Santo	5	0	0	2	0	0	1	0	0	0	1	1	0

## 5.4 - Divórcios, por distribuição geográfica de residência, segundo a duração do casamento dissolvido

2006 Unidade: N.º

Distribuição geográfica de residência	Total	Duração do casamento dissolvido (anos)														
		Menos de 1	1	2	3	4	5	6	7	8	9	10 - 14	15 - 19	20 - 24	25 - 29	30 ou mais
1	2	3	4	5	6	7	8	9	10	11	12	13	14	15	16	17
<b>R. A. Madeira</b>	<b>567</b>	<b>2</b>	<b>17</b>	<b>20</b>	<b>23</b>	<b>27</b>	<b>32</b>	<b>26</b>	<b>31</b>	<b>27</b>	<b>22</b>	<b>125</b>	<b>84</b>	<b>55</b>	<b>42</b>	<b>34</b>
Calheta	13	0	0	1	1	0	0	0	1	1	0	4	1	2	1	1
Câmara de Lobos	51	0	2	2	1	7	3	2	5	2	1	14	6	3	2	1
Funchal	350	1	9	13	9	13	21	16	14	18	14	80	55	33	30	24
Machico	22	0	0	1	2	1	1	3	1	1	1	3	2	2	2	2
Ponta do Sol	12	0	1	0	1	0	0	1	0	0	1	3	2	1	0	2
Porto Moniz	4	0	0	0	0	0	0	0	0	0	0	1	1	1	0	1
Ribeira Brava	22	0	2	0	2	2	2	0	1	1	2	4	2	2	1	1
Santa Cruz	70	1	3	1	6	3	5	2	8	2	2	12	13	7	3	2
Santana	13	0	0	1	1	0	0	2	1	1	1	2	1	1	2	0
São Vicente	5	0	0	1	0	0	0	0	0	1	0	1	0	2	0	0
Porto Santo	5	0	0	0	0	1	0	0	0	0	0	1	1	1	1	0

## 5.5 - Divórcios, por grupo etário do cônjuge feminino, segundo o grupo etário do cônjuge masculino

2006 Unidade: N.º

Grupo etário do cônjuge feminino	Total	Grupo etário do cônjuge masculino												
		Menos de 20	20 - 24	25 - 29	30 - 34	35 - 39	40 - 44	45 - 49	50 - 54	55 - 59	60 - 64	65 - 69	70 - 74	75 ou mais
1	2	3	4	5	6	7	8	9	10	11	12	13	14	15
<b>Total</b>	<b>567</b>	<b>1</b>	<b>11</b>	<b>71</b>	<b>115</b>	<b>111</b>	<b>101</b>	<b>67</b>	<b>35</b>	<b>25</b>	<b>14</b>	<b>12</b>	<b>2</b>	<b>2</b>
Menos 20	2	0	1	1	0	0	0	0	0	0	0	0	0	0
20 - 24	42	1	8	19	11	3	0	0	0	0	0	0	0	0
25 - 29	77	0	2	31	31	10	2	1	0	0	0	0	0	0
30 - 34	124	0	0	17	54	34	17	1	0	0	0	1	0	0
35 - 39	111	0	0	1	16	52	31	6	1	2	1	1	0	0
40 - 44	93	0	0	1	2	9	35	34	6	2	3	1	0	0
45 - 49	51	0	0	0	0	2	11	21	13	3	0	1	0	0
50 - 54	33	0	0	1	0	1	3	4	13	10	1	0	0	0
55 - 59	16	0	0	0	1	0	1	0	2	6	5	1	0	0
60 - 64	10	0	0	0	0	0	1	0	0	2	2	5	0	0
65 - 69	4	0	0	0	0	0	0	0	0	0	1	2	1	0
70 - 74	1	0	0	0	0	0	0	0	0	0	1	0	0	0
75 ou mais	3	0	0	0	0	0	0	0	0	0	0	0	1	2

### 5.6 - Divórcios, por grupo etário dos cônjuges e duração do casamento, segundo a forma de celebração e o número de casamentos anteriores dos cônjuges

2006 Unidade: N.º

Grupo etário dos cônjuges e duração do casamento (anos)	Total	Forma de celebração		Número de casamentos anteriores				
		Civil	Católico	Cônjuge masculino		Cônjuge feminino		
				0	1	0	1	2
1	2	3	4	5	6	7	8	9
<b>Total</b>	<b>567</b>	<b>296</b>	<b>271</b>	<b>551</b>	<b>16</b>	<b>548</b>	<b>18</b>	<b>1</b>
<b>Idade do cônjuge masculino</b>								
Menos 20	1	1	0	1	0	1	0	0
20 - 24	11	8	3	11	0	11	0	0
25 - 29	71	42	29	70	1	67	3	1
30 - 34	115	66	49	113	2	112	3	0
35 - 39	111	56	55	109	2	109	2	0
40 - 44	101	48	53	99	2	99	2	0
45 - 49	67	35	32	63	4	64	3	0
50 - 54	35	18	17	35	0	35	0	0
55 - 59	25	8	17	23	2	23	2	0
60 - 64	14	6	8	13	1	13	1	0
65 - 69	12	6	6	10	2	10	2	0
70 - 74	2	1	1	2	0	2	0	0
75 ou mais	2	1	1	2	0	2	0	0
<b>Idade do cônjuge feminino</b>								
Menos 20	2	2	0	2	0	2	0	0
20 - 24	42	32	10	40	2	40	2	0
25 - 29	77	39	38	76	1	76	1	0
30 - 34	124	66	58	122	2	120	4	0
35 - 39	111	51	60	109	2	109	2	0
40 - 44	93	49	44	92	1	92	1	0
45 - 49	51	27	24	45	6	45	6	0
50 - 54	33	19	14	33	0	32	0	1
55 - 59	16	5	11	15	1	15	1	0
60 - 64	10	3	7	9	1	9	1	0
65 - 69	4	2	2	4	0	4	0	0
70 - 74	1	0	1	1	0	1	0	0
75 ou mais	3	1	2	3	0	3	0	0
<b>Duração do casamento</b>								
Menos de 1	2	1	1	2	0	2	0	0
1	17	13	4	15	2	14	3	0
2	20	15	5	19	1	19	1	0
3	23	14	9	23	0	22	1	0
4	27	14	13	26	1	26	1	0
5	32	22	10	31	1	30	2	0
6	26	12	14	25	1	26	0	0
7	31	18	13	30	1	30	1	0
8	27	12	15	27	0	26	0	1
9	22	10	12	22	0	22	0	0
10 - 14	125	69	56	122	3	122	3	0
15 - 19	84	47	37	84	0	84	0	0
20 - 24	55	21	34	52	3	52	3	0
25 - 29	42	21	21	40	2	40	2	0
30 ou mais	34	7	27	33	1	33	1	0

### 5.7 - Divórcios, por grupo etário dos cônjuges e duração do casamento, segundo a modalidade e os fundamentos

2006

Unidade: N.º

Grupo etário dos cônjuges e duração do casamento (anos)	Total	Modalidade					
		Por mútuo consentimento	Litigioso				
			Total	Artigo 1779 (Cód. Civil)	Artigo 1781 (Cód. Civil)		
					Alínea A)	Alínea B)	Alínea C)
1	2	3	4	5	6	7	8
<b>Total</b>	<b>567</b>	<b>503</b>	<b>64</b>	<b>40</b>	<b>24</b>	<b>0</b>	<b>0</b>
<b>Idade do cônjuge masculino</b>							
Menos 20	1	1	0	0	0	0	0
20 - 24	11	11	0	0	0	0	0
25 - 29	71	66	5	4	1	0	0
30 - 34	115	105	10	6	4	0	0
35 - 39	111	99	12	7	5	0	0
40 - 44	101	88	13	9	4	0	0
45 - 49	67	57	10	7	3	0	0
50 - 54	35	30	5	4	1	0	0
55 - 59	25	23	2	0	2	0	0
60 - 64	14	11	3	2	1	0	0
65 - 69	12	10	2	1	1	0	0
70 - 74	2	2	0	0	0	0	0
75 ou mais	2	0	2	0	2	0	0
<b>Idade do cônjuge feminino</b>							
Menos 20	2	2	0	0	0	0	0
20 - 24	42	42	0	0	0	0	0
25 - 29	77	66	11	6	5	0	0
30 - 34	124	112	12	11	1	0	0
35 - 39	111	102	9	5	4	0	0
40 - 44	93	82	11	8	3	0	0
45 - 49	51	42	9	5	4	0	0
50 - 54	33	31	2	1	1	0	0
55 - 59	16	11	5	4	1	0	0
60 - 64	10	8	2	0	2	0	0
65 - 69	4	4	0	0	0	0	0
70 - 74	1	0	1	0	1	0	0
75 ou mais	3	1	2	0	2	0	0
<b>Duração do casamento</b>							
Menos de 1	2	2	0	0	0	0	0
1	17	16	1	0	1	0	0
2	20	19	1	1	0	0	0
3	23	23	0	0	0	0	0
4	27	27	0	0	0	0	0
5	32	29	3	3	0	0	0
6	26	24	2	2	0	0	0
7	31	29	2	2	0	0	0
8	27	23	4	2	2	0	0
9	22	20	2	2	0	0	0
10 - 14	125	110	15	9	6	0	0
15 - 19	84	70	14	10	4	0	0
20 - 24	55	49	6	2	4	0	0
25 - 29	42	35	7	4	3	0	0
30 ou mais	34	27	7	3	4	0	0

## 5.8 - Divórcios, por duração do casamento, segundo o grupo etário do cônjuge masculino

2006 Unidade: N.º

Duração do casamento (anos)	Total	Grupo etário do cônjuge masculino												
		Menos de 20	20 - 24	25 - 29	30 - 34	35 - 39	40 - 44	45 - 49	50 - 54	55 - 59	60 - 64	65 - 69	70 - 74	75 ou mais
1	2	3	4	5	6	7	8	9	10	11	12	13	14	15
<b>Total</b>	<b>567</b>	<b>1</b>	<b>11</b>	<b>71</b>	<b>115</b>	<b>111</b>	<b>101</b>	<b>67</b>	<b>35</b>	<b>25</b>	<b>14</b>	<b>12</b>	<b>2</b>	<b>2</b>
Menos de 1	2	0	0	1	0	0	0	1	0	0	0	0	0	0
1	17	1	2	5	6	0	1	0	0	0	1	1	0	0
2	20	0	2	5	10	1	0	1	0	0	1	0	0	0
3	23	0	3	7	6	6	0	0	0	0	1	0	0	0
4	27	0	3	10	8	3	2	1	0	0	0	0	0	0
5	32	0	1	9	8	7	2	2	2	0	0	1	0	0
6	26	0	0	8	6	7	2	1	1	1	0	0	0	0
7	31	0	0	10	11	5	4	1	0	0	0	0	0	0
8	27	0	0	7	10	9	1	0	0	0	0	0	0	0
9	22	0	0	6	5	8	2	0	0	1	0	0	0	0
10 - 14	125	0	0	3	43	37	25	8	4	1	0	3	1	0
15 - 19	84	0	0	0	2	26	36	13	5	1	1	0	0	0
20 - 24	55	0	0	0	0	2	26	18	4	1	1	3	0	0
25 - 29	42	0	0	0	0	0	0	21	12	8	0	1	0	0
30 ou mais	34	0	0	0	0	0	0	0	7	12	9	3	1	2

## 5.9 - Divórcios, por duração do casamento, segundo o grupo etário do cônjuge feminino

2006 Unidade: N.º

Duração do casamento (anos)	Total	Grupo etário do cônjuge feminino												
		Menos de 20	20 - 24	25 - 29	30 - 34	35 - 39	40 - 44	45 - 49	50 - 54	55 - 59	60 - 64	65 - 69	70 - 74	75 ou mais
1	2	3	4	5	6	7	8	9	10	11	12	13	14	15
<b>Total</b>	<b>567</b>	<b>2</b>	<b>42</b>	<b>77</b>	<b>124</b>	<b>111</b>	<b>93</b>	<b>51</b>	<b>33</b>	<b>16</b>	<b>10</b>	<b>4</b>	<b>1</b>	<b>3</b>
Menos de 1	2	0	0	1	0	1	0	0	0	0	0	0	0	0
1	17	1	7	4	1	2	0	1	0	1	0	0	0	0
2	20	1	5	5	6	2	0	1	0	0	0	0	0	0
3	23	0	8	5	8	0	2	0	0	0	0	0	0	0
4	27	0	10	6	7	3	1	0	0	0	0	0	0	0
5	32	0	4	6	10	7	3	0	0	2	0	0	0	0
6	26	0	3	9	9	4	1	0	0	0	0	0	0	0
7	31	0	5	11	8	5	1	0	1	0	0	0	0	0
8	27	0	0	11	8	7	0	0	1	0	0	0	0	0
9	22	0	0	9	8	4	1	0	0	0	0	0	0	0
10 - 14	125	0	0	10	52	33	21	5	2	1	0	1	0	0
15 - 19	84	0	0	0	7	34	30	6	5	1	1	0	0	0
20 - 24	55	0	0	0	0	9	24	14	5	0	3	0	0	0
25 - 29	42	0	0	0	0	0	9	21	7	3	1	1	0	0
30 ou mais	34	0	0	0	0	0	0	3	12	8	5	2	1	3

### 5.10 - Divórcios, por grupo etário dos cônjuges e duração do casamento, segundo a existência e o número de filhos vivos

2006										Unidade: N.º
Grupo etário dos cônjuges e duração do casamento (anos)	Total	Sem filhos	Com filhos vivos							
			Total	1	2	3	4	5	6 ou mais	
1	2	3	4	5	6	7	8	9	10	
<b>Total</b>	<b>567</b>	<b>153</b>	<b>414</b>	<b>255</b>	<b>111</b>	<b>30</b>	<b>8</b>	<b>3</b>	<b>7</b>	
<b>Idade do cônjuge masculino</b>										
Menos 20	1	0	1	1	0	0	0	0	0	
20 - 24	11	7	4	2	2	0	0	0	0	
25 - 29	71	25	46	39	6	1	0	0	0	
30 - 34	115	34	81	57	19	4	1	0	0	
35 - 39	111	30	81	57	20	3	0	0	1	
40 - 44	101	23	78	44	23	7	0	1	3	
45 - 49	67	7	60	32	16	4	5	1	2	
50 - 54	35	8	27	9	13	3	1	0	1	
55 - 59	25	5	20	8	5	5	1	1	0	
60 - 64	14	5	9	3	5	1	0	0	0	
65 - 69	12	8	4	2	1	1	0	0	0	
70 - 74	2	1	1	0	0	1	0	0	0	
75 ou mais	2	0	2	1	1	0	0	0	0	
<b>Idade do cônjuge feminino</b>										
Menos 20	2	2	0	0	0	0	0	0	0	
20 - 24	42	18	24	20	4	0	0	0	0	
25 - 29	77	32	45	34	8	2	0	0	1	
30 - 34	124	26	98	75	20	2	1	0	0	
35 - 39	111	22	89	56	25	8	0	0	0	
40 - 44	93	19	74	37	22	7	4	2	2	
45 - 49	51	13	38	17	18	1	0	0	2	
50 - 54	33	6	27	8	8	5	3	1	2	
55 - 59	16	6	10	5	3	2	0	0	0	
60 - 64	10	4	6	2	2	2	0	0	0	
65 - 69	4	4	0	0	0	0	0	0	0	
70 - 74	1	1	0	0	0	0	0	0	0	
75 ou mais	3	0	3	1	1	1	0	0	0	
<b>Duração do casamento</b>										
Menos de 1	2	1	1	1	0	0	0	0	0	
1	17	13	4	4	0	0	0	0	0	
2	20	15	5	5	0	0	0	0	0	
3	23	13	10	8	2	0	0	0	0	
4	27	10	17	16	1	0	0	0	0	
5	32	11	21	21	0	0	0	0	0	
6	26	6	20	16	3	1	0	0	0	
7	31	10	21	16	4	1	0	0	0	
8	27	8	19	12	5	2	0	0	0	
9	22	4	18	12	5	1	0	0	0	
10 - 14	125	19	106	68	32	1	2	1	2	
15 - 19	84	18	66	31	24	10	1	0	0	
20 - 24	55	9	46	26	13	3	2	0	2	
25 - 29	42	7	35	13	11	5	2	1	3	
30 ou mais	34	9	25	6	11	6	1	1	0	

## 5.11 - Divórcios, por instrução do cônjuge feminino, segundo a instrução do cônjuge masculino

2006 Unidade: N.º

Instrução do cônjuge feminino	Total	Instrução do cônjuge masculino					
		Não sabe ler nem escrever	Sabe ler sem ter frequentado o ensino	Ensino básico	Ensino secundário	Ensino superior	Ignorado
1	2	3	4	5	6	7	8
<b>Total</b>	<b>567</b>	<b>1</b>	<b>2</b>	<b>192</b>	<b>110</b>	<b>32</b>	<b>230</b>
Não sabe ler nem escrever	0	0	0	0	0	0	0
Sabe ler sem ter frequentado o ensino	2	0	1	1	0	0	0
Ensino básico	159	1	1	144	12	1	0
Ensino secundário	121	0	0	35	78	8	0
Ensino superior	55	0	0	12	20	23	0
Ignorado	230	0	0	0	0	0	230

## 5.12 - Divórcios, por condição perante o trabalho do cônjuge feminino, segundo a condição perante o trabalho do cônjuge masculino

2006 Unidade: N.º

Condição perante o trabalho do cônjuge feminino	Total	Condição perante o trabalho do cônjuge masculino			
		Empregado	Desempregado	Não activo	Outra
1	2	3	4	5	6
<b>Total</b>	<b>567</b>	<b>488</b>	<b>12</b>	<b>8</b>	<b>59</b>
Empregada	466	442	11	3	10
Desempregada	14	13	1	0	0
Não activa	21	16	0	5	0
Outra	66	17	0	0	49

## 5.13 - Filhos de casamentos dissolvidos, por duração do casamento dissolvido, segundo o grupo etário dos filhos

2006 Unidade: N.º

Duração do casamento dissolvido	Total	Grupo etário dos filhos (anos)				
		0 - 4	5 - 9	10 - 14	15 - 19	20 ou mais
1	2	3	4	5	6	7
<b>Total</b>	<b>687</b>	<b>117</b>	<b>174</b>	<b>145</b>	<b>104</b>	<b>147</b>
Menos de 1 ano	1	1	0	0	0	0
1 ano	4	4	0	0	0	0
2 anos	5	5	0	0	0	0
3 anos	12	10	0	0	0	2
4 anos	18	18	0	0	0	0
5 anos	21	13	8	0	0	0
6 anos	25	15	10	0	0	0
7 anos	27	8	17	2	0	0
8 anos	28	10	18	0	0	0
9 anos	25	9	15	1	0	0
10 a 14 anos	162	17	71	68	4	2
15 a 19 anos	113	7	17	42	41	6
20 a 24 anos	104	0	15	28	29	32
25 a 29 anos	87	0	2	3	24	58
30 ou mais anos	55	0	1	1	6	47

## **Capítulo 6**

### **Óbitos Gerais**



## 6.1 - Óbitos, por distribuição geográfica de residência e sexo, segundo os meses

2006

Unidade: N.º

Distribuição geográfica de residência e sexo	Total	Janeiro	Fevereiro	Março	Abril	Maió	Junho	Julho	Agosto	Setembro	Outubro	Novembro	Dezembro	
1	2	3	4	5	6	7	8	9	10	11	12	13	14	
R. A. Madeira	HM	2 595	238	193	253	227	217	206	216	206	212	188	203	236
	H	1 327	115	112	122	117	112	103	102	111	96	93	107	137
	M	1 268	123	81	131	110	105	103	114	95	116	95	96	99
Calheta	HM	173	15	14	19	15	20	14	14	13	12	9	13	15
	H	90	6	5	9	8	11	7	8	7	8	6	4	11
	M	83	9	9	10	7	9	7	6	6	4	3	9	4
Câmara de Lobos	HM	245	30	18	26	23	23	15	14	18	21	18	21	18
	H	137	12	10	17	16	16	6	9	12	10	8	11	10
	M	108	18	8	9	7	7	9	5	6	11	10	10	8
Funchal	HM	1 129	96	71	117	94	90	86	99	95	88	81	103	109
	H	563	51	38	52	43	44	41	46	51	39	34	57	67
	M	566	45	33	65	51	46	45	53	44	49	47	46	42
Machico	HM	197	20	18	7	24	13	14	17	18	17	17	15	17
	H	107	6	11	4	17	10	9	7	9	7	11	9	7
	M	90	14	7	3	7	3	5	10	9	10	6	6	10
Ponta do Sol	HM	96	11	8	12	12	8	12	6	3	7	4	3	10
	H	40	7	5	6	5	2	6	0	0	1	4	1	3
	M	56	4	3	6	7	6	6	6	3	6	0	2	7
Porto Moniz	HM	43	4	5	0	5	6	2	8	4	3	2	1	3
	H	18	3	2	0	3	0	1	2	3	1	1	0	2
	M	25	1	3	0	2	6	1	6	1	2	1	1	1
Ribeira Brava	HM	168	15	14	20	18	11	18	12	6	18	10	9	17
	H	76	7	8	5	7	5	9	5	2	7	7	3	11
	M	92	8	6	15	11	6	9	7	4	11	3	6	6
Santa Cruz	HM	297	26	26	30	16	33	24	26	27	24	28	18	19
	H	165	13	17	17	10	16	14	15	16	14	12	10	11
	M	132	13	9	13	6	17	10	11	11	10	16	8	8
Santana	HM	133	14	10	12	9	6	12	8	15	11	9	13	14
	H	73	6	8	8	4	4	5	4	7	6	6	8	7
	M	60	8	2	4	5	2	7	4	8	5	3	5	7
São Vicente	HM	74	3	6	7	6	6	5	8	3	8	7	4	11
	H	38	2	5	3	3	3	3	4	2	2	2	3	6
	M	36	1	1	4	3	3	2	4	1	6	5	1	5
Porto Santo	HM	40	4	3	3	5	1	4	4	4	3	3	3	3
	H	20	2	3	1	1	1	2	2	2	1	2	1	2
	M	20	2	0	2	4	0	2	2	2	2	1	2	1

**6.2 - Óbitos, por distribuição geográfica de residência e sexo, segundo a idade dos falecidos**  
(Continua)

2006

Unidade: N.º

Distribuição geográfica de residência e sexo	Total	Idade (anos)												
		Menos de 1	1 - 4				5 - 9	10 - 14	15-19	20-29				
			Total	1	2	3				4	Total	20-24	25-29	
1	2	3	4	5	6	7	8	9	10	11	12	13	14	
R. A. Madeira	HM	2 595	12	7	2	1	1	3	7	3	10	36	17	19
	H	1 327	10	4	2	0	1	1	3	2	8	32	15	17
	M	1 268	2	3	0	1	0	2	4	1	2	4	2	2
Calheta	HM	173	0	0	0	0	0	0	1	0	1	0	0	0
	H	90	0	0	0	0	0	0	1	0	1	0	0	0
	M	83	0	0	0	0	0	0	0	0	0	0	0	0
Câmara de Lobos	HM	245	1	2	1	1	0	0	2	1	2	5	3	2
	H	137	1	1	1	0	0	0	1	0	1	4	3	1
	M	108	0	1	0	1	0	0	1	1	1	1	0	1
Funchal	HM	1 129	6	1	0	0	1	0	0	2	4	16	7	9
	H	563	4	1	0	0	1	0	0	2	3	14	6	8
	M	566	2	0	0	0	0	0	0	0	1	2	1	1
Machico	HM	197	2	1	0	0	0	1	1	0	0	3	3	0
	H	107	2	0	0	0	0	0	1	0	0	2	2	0
	M	90	0	1	0	0	0	1	0	0	0	1	1	0
Ponta do Sol	HM	96	0	1	0	0	0	1	0	0	0	2	1	1
	H	40	0	0	0	0	0	0	0	0	0	2	1	1
	M	56	0	1	0	0	0	1	0	0	0	0	0	0
Porto Moniz	HM	43	0	0	0	0	0	0	0	0	0	1	0	1
	H	18	0	0	0	0	0	0	0	0	0	1	0	1
	M	25	0	0	0	0	0	0	0	0	0	0	0	0
Ribeira Brava	HM	168	0	0	0	0	0	0	2	0	0	2	0	2
	H	76	0	0	0	0	0	0	0	0	0	2	0	2
	M	92	0	0	0	0	0	0	2	0	0	0	0	0
Santa Cruz	HM	297	1	2	1	0	0	1	1	0	3	5	3	2
	H	165	1	2	1	0	0	1	0	0	3	5	3	2
	M	132	0	0	0	0	0	0	1	0	0	0	0	0
Santana	HM	133	0	0	0	0	0	0	0	0	0	1	0	1
	H	73	0	0	0	0	0	0	0	0	0	1	0	1
	M	60	0	0	0	0	0	0	0	0	0	0	0	0
São Vicente	HM	74	2	0	0	0	0	0	0	0	0	0	0	0
	H	38	2	0	0	0	0	0	0	0	0	0	0	0
	M	36	0	0	0	0	0	0	0	0	0	0	0	0
Porto Santo	HM	40	0	0	0	0	0	0	0	0	0	1	0	1
	H	20	0	0	0	0	0	0	0	0	0	1	0	1
	M	20	0	0	0	0	0	0	0	0	0	0	0	0

## 6.2 - Óbitos, por distribuição geográfica de residência e sexo, segundo a idade dos falecidos

(Continuação)

2006

Unidade: N.º

Distribuição geográfica de residência e sexo		Idade (anos)													
		30 - 49					50 ou mais								
		Total	30 - 34	35 - 39	40 - 44	45 - 49	Total	50 - 54	55 - 59	60 - 64	65 - 69	70 - 74	75 - 79	80 - 84	85 ou mais
1	15	16	17	18	19	20	21	22	23	24	25	26	27	28	
R. A. Madeira	HM	235	33	39	65	98	2 285	85	107	144	208	314	418	428	581
	H	173	24	31	46	72	1 095	55	75	83	123	174	216	191	178
	M	62	9	8	19	26	1 190	30	32	61	85	140	202	237	403
Calheta	HM	7	0	0	2	5	164	1	7	9	12	20	34	35	46
	H	5	0	0	2	3	83	1	6	6	4	14	18	18	16
	M	2	0	0	0	2	81	0	1	3	8	6	16	17	30
Câmara de Lobos	HM	32	5	8	9	10	200	10	13	12	18	24	40	31	52
	H	23	5	5	7	6	106	7	10	9	14	14	19	17	16
	M	9	0	3	2	4	94	3	3	3	4	10	21	14	36
Funchal	HM	102	16	14	29	43	998	30	54	79	86	137	172	199	241
	H	71	11	11	18	31	468	16	34	49	54	72	88	82	73
	M	31	5	3	11	12	530	14	20	30	32	65	84	117	168
Machico	HM	26	3	4	6	13	164	8	5	8	22	22	27	32	40
	H	21	2	4	5	10	81	5	4	5	12	14	14	14	13
	M	5	1	0	1	3	83	3	1	3	10	8	13	18	27
Ponta do Sol	HM	6	0	0	2	4	87	4	1	5	6	15	14	16	26
	H	4	0	0	1	3	34	4	0	1	2	5	8	10	4
	M	2	0	0	1	1	53	0	1	4	4	10	6	6	22
Porto Moniz	HM	4	1	0	1	2	38	1	1	1	5	6	12	5	7
	H	2	1	0	0	1	15	0	1	0	1	2	5	4	2
	M	2	0	0	1	1	23	1	0	1	4	4	7	1	5
Ribeira Brava	HM	12	3	3	2	4	152	3	10	6	11	23	31	22	46
	H	8	2	2	1	3	66	3	8	1	8	11	18	6	11
	M	4	1	1	1	1	86	0	2	5	3	12	13	16	35
Santa Cruz	HM	24	2	6	8	8	261	19	11	11	27	28	48	48	69
	H	21	2	6	7	6	133	13	11	6	15	23	22	22	21
	M	3	0	0	1	2	128	6	0	5	12	5	26	26	48
Santana	HM	13	2	3	4	4	119	6	2	8	9	20	22	22	30
	H	11	1	2	4	4	61	4	0	4	5	12	13	10	13
	M	2	1	1	0	0	58	2	2	4	4	8	9	12	17
São Vicente	HM	5	1	1	1	2	67	0	2	4	9	12	16	10	14
	H	3	0	1	0	2	33	0	1	1	6	4	10	6	5
	M	2	1	0	1	0	34	0	1	3	3	8	6	4	9
Porto Santo	HM	4	0	0	1	3	35	3	1	1	3	7	2	8	10
	H	4	0	0	1	3	15	2	0	1	2	3	1	2	4
	M	0	0	0	0	0	20	1	1	0	1	4	1	6	6

## 6.3 - Óbitos, por grupo etário dos falecidos, segundo o estado civil e o sexo

2006 Unidade: N.º

Grupo etário	Total			Solteiros		Casados		Viúvos		Divorciados		Ignorado	
	HM	H	M	H	M	H	M	H	M	H	M	H	M
	2	3	4	5	6	7	8	9	10	11	12	13	14
<b>Total</b>	<b>2 595</b>	<b>1 327</b>	<b>1 268</b>	<b>198</b>	<b>228</b>	<b>824</b>	<b>284</b>	<b>245</b>	<b>709</b>	<b>57</b>	<b>31</b>	<b>3</b>	<b>16</b>
Menos de 15	29	19	10	19	10	0	0	0	0	0	0	0	0
15 - 19	10	8	2	8	1	0	1	0	0	0	0	0	0
20 - 24	17	15	2	15	0	0	1	0	0	0	1	0	0
25 - 29	19	17	2	13	1	4	1	0	0	0	0	0	0
30 - 34	33	24	9	12	8	7	1	0	0	5	0	0	0
35 - 39	39	31	8	16	2	13	3	0	3	2	0	0	0
40 - 44	65	46	19	13	6	26	10	1	0	6	2	0	1
45 - 49	98	72	26	23	3	36	16	1	3	12	4	0	0
50 - 54	85	55	30	12	6	34	18	2	2	7	3	0	1
55 - 59	107	75	32	9	9	53	13	5	8	7	2	1	0
60 - 64	144	83	61	6	12	65	30	8	15	4	4	0	0
65 - 69	208	123	85	7	14	103	36	10	30	3	5	0	0
70 - 74	314	174	140	15	16	129	48	26	73	3	3	1	0
75 - 79	418	216	202	12	42	156	43	44	112	3	3	1	2
80 - 84	428	191	237	9	36	118	37	60	157	4	4	0	3
85 ou mais	581	178	403	9	62	80	26	88	306	1	0	0	9

## 6.4 - Óbitos de 15 e mais anos, por grupo etário, segundo a condição perante o trabalho e o sexo

2006 Unidade: N.º

Grupo etário	Total			População activa				População não activa		Não sabe/ Não responde	
	HM	H	M	Empregada		Desempregada		H	M	H	M
				H	M	H	M				
1	2	3	4	5	6	7	8	9	10	11	12
<b>Total</b>	<b>2 566</b>	<b>1 308</b>	<b>1 258</b>	<b>380</b>	<b>68</b>	<b>7</b>	<b>1</b>	<b>914</b>	<b>1 181</b>	<b>7</b>	<b>8</b>
15 - 19	10	8	2	2	0	0	0	6	2	0	0
20 - 24	17	15	2	10	2	1	0	3	0	1	0
25 - 29	19	17	2	14	0	0	0	3	2	0	0
30 - 34	33	24	9	20	3	1	0	3	6	0	0
35 - 39	39	31	8	22	3	1	0	7	4	1	1
40 - 44	65	46	19	43	9	0	1	3	7	0	2
45 - 49	98	72	26	53	9	3	0	14	16	2	1
50 - 54	85	55	30	41	12	1	0	11	16	2	2
55 - 59	107	75	32	56	9	0	0	18	21	1	2
60 a 64	144	83	61	56	15	0	0	27	46	0	0
65 ou mais	1 949	882	1 067	63	6	0	0	819	1 061	0	0

## 6.5 - Óbitos de 15 e mais anos, por profissão e sexo, segundo o grupo etário

2006

Unidade: N.º

Profissões (CNP - 94) e sexo	Total	Grupo etário												
		15 - 19	20 - 24	25 - 29	30 - 34	35 - 39	40 - 44	45 - 49	50 - 54	55 - 59	60 - 64	65 - 69	70 ou mais	
1	2	3	4	5	6	7	8	9	10	11	12	13	14	
<b>Total</b>	HM	<b>2 566</b>	<b>10</b>	<b>17</b>	<b>19</b>	<b>33</b>	<b>39</b>	<b>65</b>	<b>98</b>	<b>85</b>	<b>107</b>	<b>144</b>	<b>208</b>	<b>1 741</b>
	H	<b>1 308</b>	<b>8</b>	<b>15</b>	<b>17</b>	<b>24</b>	<b>31</b>	<b>46</b>	<b>72</b>	<b>55</b>	<b>75</b>	<b>83</b>	<b>123</b>	<b>759</b>
	M	<b>1 258</b>	<b>2</b>	<b>2</b>	<b>2</b>	<b>9</b>	<b>8</b>	<b>19</b>	<b>26</b>	<b>30</b>	<b>32</b>	<b>61</b>	<b>85</b>	<b>982</b>
0 Membros das Forças Armadas	HM	2	0	1	0	0	0	0	0	1	0	0	0	0
	H	2	0	1	0	0	0	0	0	1	0	0	0	0
	M	0	0	0	0	0	0	0	0	0	0	0	0	0
1 Quadros superiores da administração pública, dirigentes e quadros superiores de empresas	HM	27	0	0	0	2	1	1	3	1	4	4	5	6
	H	24	0	0	0	2	0	0	3	1	4	3	5	6
	M	3	0	0	0	0	1	1	0	0	0	1	0	0
2 Especialistas das profissões intelectuais e científicas	HM	11	0	0	1	1	0	1	0	0	2	4	1	1
	H	5	0	0	1	0	0	0	0	0	1	2	0	1
	M	6	0	0	0	1	0	1	0	0	1	2	1	0
3 Técnicos e profissionais de nível intermédio	HM	11	0	0	0	1	0	3	1	5	0	1	0	0
	H	5	0	0	0	1	0	2	0	1	0	1	0	0
	M	6	0	0	0	0	0	1	1	4	0	0	0	0
4 Pessoal administrativo e similares	HM	51	0	2	0	2	0	7	9	8	9	9	4	1
	H	35	0	0	0	2	0	4	8	6	6	6	2	1
	M	16	0	2	0	0	0	3	1	2	3	3	2	0
5 Pessoal dos serviços e vendedores	HM	36	0	1	3	2	2	4	5	1	8	5	4	1
	H	30	0	1	3	1	1	4	5	0	6	4	4	1
	M	6	0	0	0	1	1	0	0	1	2	1	0	0
6 Agricultores e trabalhadores qualificados da agricultura e pescas	HM	94	1	0	1	4	5	7	7	14	15	12	7	21
	H	88	1	0	1	4	5	6	6	12	15	11	7	20
	M	6	0	0	0	0	0	1	1	2	0	1	0	1
7 Operários, artífices e trabalhadores similares	HM	85	1	4	3	6	3	13	15	6	13	11	3	7
	H	76	1	4	3	5	3	13	13	6	10	9	2	7
	M	9	0	0	0	1	0	0	2	0	3	2	1	0
8 Operadores de instalações e máquinas e trabalhadores da montagem	HM	25	0	0	1	3	3	1	3	4	1	7	2	0
	H	24	0	0	1	3	2	1	3	4	1	7	2	0
	M	1	0	0	0	0	1	0	0	0	0	0	0	0
Profissões mal definidas	HM	100	0	4	5	2	11	15	19	12	12	15	3	2
	H	87	0	4	5	2	11	12	16	9	12	11	3	2
	M	13	0	0	0	0	0	3	3	3	0	4	0	0
Não sabe / Não responde	HM	29	0	2	0	1	3	3	6	6	4	3	1	0
	H	18	0	2	0	1	2	1	4	4	2	2	0	0
	M	11	0	0	0	0	1	2	2	2	2	1	1	0
Não aplicável	HM	2 095	8	3	5	9	11	10	30	27	39	73	178	1 702
	H	914	6	3	3	3	7	3	14	11	18	27	98	721
	M	1 181	2	0	2	6	4	7	16	16	21	46	80	981



## **Capítulo 7**

### **Óbitos de Menos de Um Ano**



## 7.1 - Óbitos de menos de 1 ano, por distribuição geográfica de residência e sexo, segundo os meses

2006

Unidade: N.º

Distribuição geográfica de residência e sexo	Total	Janeiro	Fevereiro	Março	Abril	Maio	Junho	Julho	Agosto	Setembro	Outubro	Novembro	Dezembro
1	2	3	4	5	6	7	8	9	10	11	12	13	14
R. A. Madeira	HM	12	0	2	2	0	1	1	1	0	3	0	1
	H	10	0	2	2	0	1	1	1	0	1	0	1
	M	2	0	0	0	0	0	0	0	0	2	0	0
Calheta	HM	0	0	0	0	0	0	0	0	0	0	0	0
	H	0	0	0	0	0	0	0	0	0	0	0	0
	M	0	0	0	0	0	0	0	0	0	0	0	0
Câmara de Lobos	HM	1	0	1	0	0	0	0	0	0	0	0	0
	H	1	0	1	0	0	0	0	0	0	0	0	0
	M	0	0	0	0	0	0	0	0	0	0	0	0
Funchal	HM	6	0	0	0	0	0	1	1	1	0	2	0
	H	4	0	0	0	0	0	1	1	1	0	0	0
	M	2	0	0	0	0	0	0	0	0	0	2	0
Machico	HM	2	0	0	0	0	1	0	0	0	0	1	0
	H	2	0	0	0	0	1	0	0	0	0	1	0
	M	0	0	0	0	0	0	0	0	0	0	0	0
Ponta do Sol	HM	0	0	0	0	0	0	0	0	0	0	0	0
	H	0	0	0	0	0	0	0	0	0	0	0	0
	M	0	0	0	0	0	0	0	0	0	0	0	0
Porto Moniz	HM	0	0	0	0	0	0	0	0	0	0	0	0
	H	0	0	0	0	0	0	0	0	0	0	0	0
	M	0	0	0	0	0	0	0	0	0	0	0	0
Ribeira Brava	HM	0	0	0	0	0	0	0	0	0	0	0	0
	H	0	0	0	0	0	0	0	0	0	0	0	0
	M	0	0	0	0	0	0	0	0	0	0	0	0
Santa Cruz	HM	1	0	0	1	0	0	0	0	0	0	0	0
	H	1	0	0	1	0	0	0	0	0	0	0	0
	M	0	0	0	0	0	0	0	0	0	0	0	0
Santana	HM	0	0	0	0	0	0	0	0	0	0	0	0
	H	0	0	0	0	0	0	0	0	0	0	0	0
	M	0	0	0	0	0	0	0	0	0	0	0	0
São Vicente	HM	2	0	1	1	0	0	0	0	0	0	0	0
	H	2	0	1	1	0	0	0	0	0	0	0	0
	M	0	0	0	0	0	0	0	0	0	0	0	0
Porto Santo	HM	0	0	0	0	0	0	0	0	0	0	0	0
	H	0	0	0	0	0	0	0	0	0	0	0	0
	M	0	0	0	0	0	0	0	0	0	0	0	0

## 7.2 - Óbitos de menos de 1 ano, por distribuição geográfica de residência e sexo, segundo a idade dos falecidos (Continua)

2006 Unidade: N.º

Distribuição geográfica de residência e sexo	Total	Idade											
		Menos de 28 Dias											
		Total	Menos de 1 Dia	1 Dia	2 Dias	3 Dias	4 Dias	5 Dias	6 Dias	7 a 13 Dias	14 a 20 Dias	21 a 27 Dias	
1	2	3	4	5	6	7	8	9	10	11	12	13	
R. A. Madeira	HM	12	7	4	0	1	0	0	0	0	2	0	0
	H	10	6	3	0	1	0	0	0	0	2	0	0
	M	2	1	1	0	0	0	0	0	0	0	0	0
Calheta	HM	0	0	0	0	0	0	0	0	0	0	0	0
	H	0	0	0	0	0	0	0	0	0	0	0	0
	M	0	0	0	0	0	0	0	0	0	0	0	0
Câmara de Lobos	HM	1	0	0	0	0	0	0	0	0	0	0	0
	H	1	0	0	0	0	0	0	0	0	0	0	0
	M	0	0	0	0	0	0	0	0	0	0	0	0
Funchal	HM	6	2	1	0	0	0	0	0	0	1	0	0
	H	4	1	0	0	0	0	0	0	0	1	0	0
	M	2	1	1	0	0	0	0	0	0	0	0	0
Machico	HM	2	2	1	0	1	0	0	0	0	0	0	0
	H	2	2	1	0	1	0	0	0	0	0	0	0
	M	0	0	0	0	0	0	0	0	0	0	0	0
Ponta do Sol	HM	0	0	0	0	0	0	0	0	0	0	0	0
	H	0	0	0	0	0	0	0	0	0	0	0	0
	M	0	0	0	0	0	0	0	0	0	0	0	0
Porto Moniz	HM	0	0	0	0	0	0	0	0	0	0	0	0
	H	0	0	0	0	0	0	0	0	0	0	0	0
	M	0	0	0	0	0	0	0	0	0	0	0	0
Ribeira Brava	HM	0	0	0	0	0	0	0	0	0	0	0	0
	H	0	0	0	0	0	0	0	0	0	0	0	0
	M	0	0	0	0	0	0	0	0	0	0	0	0
Santa Cruz	HM	1	1	1	0	0	0	0	0	0	0	0	0
	H	1	1	1	0	0	0	0	0	0	0	0	0
	M	0	0	0	0	0	0	0	0	0	0	0	0
Santana	HM	0	0	0	0	0	0	0	0	0	0	0	0
	H	0	0	0	0	0	0	0	0	0	0	0	0
	M	0	0	0	0	0	0	0	0	0	0	0	0
São Vicente	HM	2	2	1	0	0	0	0	0	0	1	0	0
	H	2	2	1	0	0	0	0	0	0	1	0	0
	M	0	0	0	0	0	0	0	0	0	0	0	0
Porto Santo	HM	0	0	0	0	0	0	0	0	0	0	0	0
	H	0	0	0	0	0	0	0	0	0	0	0	0
	M	0	0	0	0	0	0	0	0	0	0	0	0

**7.2 - Óbitos de menos de 1 ano, por distribuição geográfica de residência e sexo, segundo a idade dos falecidos**  
(Continuação)

2006

Unidade: N.º

Distribuição geográfica de residência e sexo		Idade										
		28 - 59 Dias	2 Meses	3 Meses	4 Meses	5 Meses	6 Meses	7 Meses	8 Meses	9 Meses	10 Meses	11 Meses
1		14	15	16	17	18	19	20	21	22	23	24
R. A. Madeira	HM	1	1	1	0	0	1	0	1	0	0	0
	H	1	1	1	0	0	0	0	1	0	0	0
	M	0	0	0	0	0	1	0	0	0	0	0
Calheta	HM	0	0	0	0	0	0	0	0	0	0	0
	H	0	0	0	0	0	0	0	0	0	0	0
	M	0	0	0	0	0	0	0	0	0	0	0
Câmara de Lobos	HM	0	1	0	0	0	0	0	0	0	0	0
	H	0	1	0	0	0	0	0	0	0	0	0
	M	0	0	0	0	0	0	0	0	0	0	0
Funchal	HM	1	0	1	0	0	1	0	1	0	0	0
	H	1	0	1	0	0	0	0	1	0	0	0
	M	0	0	0	0	0	1	0	0	0	0	0
Machico	HM	0	0	0	0	0	0	0	0	0	0	0
	H	0	0	0	0	0	0	0	0	0	0	0
	M	0	0	0	0	0	0	0	0	0	0	0
Ponta do Sol	HM	0	0	0	0	0	0	0	0	0	0	0
	H	0	0	0	0	0	0	0	0	0	0	0
	M	0	0	0	0	0	0	0	0	0	0	0
Porto Moniz	HM	0	0	0	0	0	0	0	0	0	0	0
	H	0	0	0	0	0	0	0	0	0	0	0
	M	0	0	0	0	0	0	0	0	0	0	0
Ribeira Brava	HM	0	0	0	0	0	0	0	0	0	0	0
	H	0	0	0	0	0	0	0	0	0	0	0
	M	0	0	0	0	0	0	0	0	0	0	0
Santa Cruz	HM	0	0	0	0	0	0	0	0	0	0	0
	H	0	0	0	0	0	0	0	0	0	0	0
	M	0	0	0	0	0	0	0	0	0	0	0
Santana	HM	0	0	0	0	0	0	0	0	0	0	0
	H	0	0	0	0	0	0	0	0	0	0	0
	M	0	0	0	0	0	0	0	0	0	0	0
São Vicente	HM	0	0	0	0	0	0	0	0	0	0	0
	H	0	0	0	0	0	0	0	0	0	0	0
	M	0	0	0	0	0	0	0	0	0	0	0
Porto Santo	HM	0	0	0	0	0	0	0	0	0	0	0
	H	0	0	0	0	0	0	0	0	0	0	0
	M	0	0	0	0	0	0	0	0	0	0	0

## 7.3 - Óbitos de menos de 1 ano, por instrução da mãe, segundo a instrução do pai

2006 Unidade: N.º

Instrução da mãe	Total	Instrução do pai						
		Ensino básico			Ensino secundário	Ensino superior	Não sabe/ Não responde	Ignorada
		1º ciclo	2º ciclo	3º ciclo				
1	2	3	4	5	6	7	8	9
<b>Total</b>	<b>12</b>	<b>0</b>	<b>2</b>	<b>6</b>	<b>1</b>	<b>1</b>	<b>1</b>	<b>1</b>
Ensino básico - 1º ciclo	1	0	0	1	0	0	0	0
Ensino básico - 2º ciclo	2	0	1	1	0	0	0	0
Ensino básico - 3º ciclo	4	0	1	2	0	0	0	1
Ensino secundário	3	0	0	2	1	0	0	0
Ensino superior	1	0	0	0	0	1	0	0
Não sabe/ Não responde	1	0	0	0	0	0	1	0

## 7.4 - Óbitos de menos de 1 ano, por condição perante o trabalho da mãe, segundo a condição perante o trabalho do pai

2006 Unidade: N.º

Condição perante o trabalho da mãe	Total	Condição perante o trabalho do pai			
		Empregado	Não Activo	Não sabe/ Não responde	Ignorada
1	2	3	4	5	6
<b>Total</b>	<b>12</b>	<b>9</b>	<b>1</b>	<b>1</b>	<b>1</b>
Empregada	7	7	0	0	0
Não Activa	4	2	1	0	1
Não sabe/ Não responde	1	0	0	1	0

## 7.5 - Óbitos de menos de 1 ano, por situação na profissão da mãe, segundo a situação na profissão do pai

2006 Unidade: N.º

Situação na profissão da mãe	Total	Situação na profissão do pai			
		Trabalhador por conta de outrem	Não sabe/Não responde	Ignorada	Não aplicável
1	2	3	4	5	6
<b>Total</b>	<b>12</b>	<b>9</b>	<b>1</b>	<b>1</b>	<b>1</b>
Trabalhador por conta de outrem	7	7	0	0	0
Não sabe/Não responde	1	0	1	0	0
Não aplicável	4	2	0	1	1

## **Capítulo 8**

### **Óbitos Neonatais**



## 8.1 - Óbitos neonatais, por distribuição geográfica de residência e sexo, segundo os meses

2006

Unidade: N.º

Distribuição geográfica de residência e sexo	Total	Janeiro	Fevereiro	Março	Abril	Maio	Junho	Julho	Agosto	Setembro	Outubro	Novembro	Dezembro	
1	2	3	4	5	6	7	8	9	10	11	12	13	14	
R. A. Madeira	HM	7	0	2	1	0	1	0	1	0	0	2	0	0
	H	6	0	2	1	0	1	0	1	0	0	1	0	0
	M	1	0	0	0	0	0	0	0	0	0	1	0	0
Calheta	HM	0	0	0	0	0	0	0	0	0	0	0	0	0
	H	0	0	0	0	0	0	0	0	0	0	0	0	0
	M	0	0	0	0	0	0	0	0	0	0	0	0	0
Câmara de Lobos	HM	0	0	0	0	0	0	0	0	0	0	0	0	0
	H	0	0	0	0	0	0	0	0	0	0	0	0	0
	M	0	0	0	0	0	0	0	0	0	0	0	0	0
Funchal	HM	2	0	0	0	0	0	0	1	0	0	1	0	0
	H	1	0	0	0	0	0	0	1	0	0	0	0	0
	M	1	0	0	0	0	0	0	0	0	0	1	0	0
Machico	HM	2	0	0	0	0	1	0	0	0	0	1	0	0
	H	2	0	0	0	0	1	0	0	0	0	1	0	0
	M	0	0	0	0	0	0	0	0	0	0	0	0	0
Ponta do Sol	HM	0	0	0	0	0	0	0	0	0	0	0	0	0
	H	0	0	0	0	0	0	0	0	0	0	0	0	0
	M	0	0	0	0	0	0	0	0	0	0	0	0	0
Porto Moniz	HM	0	0	0	0	0	0	0	0	0	0	0	0	0
	H	0	0	0	0	0	0	0	0	0	0	0	0	0
	M	0	0	0	0	0	0	0	0	0	0	0	0	0
Ribeira Brava	HM	0	0	0	0	0	0	0	0	0	0	0	0	0
	H	0	0	0	0	0	0	0	0	0	0	0	0	0
	M	0	0	0	0	0	0	0	0	0	0	0	0	0
Santa Cruz	HM	1	0	0	1	0	0	0	0	0	0	0	0	0
	H	1	0	0	1	0	0	0	0	0	0	0	0	0
	M	0	0	0	0	0	0	0	0	0	0	0	0	0
Santana	HM	0	0	0	0	0	0	0	0	0	0	0	0	0
	H	0	0	0	0	0	0	0	0	0	0	0	0	0
	M	0	0	0	0	0	0	0	0	0	0	0	0	0
São Vicente	HM	2	0	2	0	0	0	0	0	0	0	0	0	0
	H	2	0	2	0	0	0	0	0	0	0	0	0	0
	M	0	0	0	0	0	0	0	0	0	0	0	0	0
Porto Santo	HM	0	0	0	0	0	0	0	0	0	0	0	0	0
	H	0	0	0	0	0	0	0	0	0	0	0	0	0
	M	0	0	0	0	0	0	0	0	0	0	0	0	0

## 8.2 - Óbitos neonatais, por grupo etário da mãe e sexo, segundo o peso à nascença

2006 Unidade: N.º

Grupo etário da mãe e sexo	Total	Peso à nascença (gramas)							
		Menos de 500	500 a 999	1000 a 1499	1500 a 1999	2000 a 2499	2500 a 2999	3000 ou mais	
1	2	3	4	5	6	7	8	9	
<b>Total</b>	<b>HM</b>	<b>7</b>	<b>0</b>	<b>5</b>	<b>1</b>	<b>0</b>	<b>1</b>	<b>0</b>	<b>0</b>
	<b>H</b>	<b>6</b>	<b>0</b>	<b>5</b>	<b>0</b>	<b>0</b>	<b>1</b>	<b>0</b>	<b>0</b>
	<b>M</b>	<b>1</b>	<b>0</b>	<b>0</b>	<b>1</b>	<b>0</b>	<b>0</b>	<b>0</b>	<b>0</b>
Menos de 20	HM	0	0	0	0	0	0	0	0
	H	0	0	0	0	0	0	0	0
	M	0	0	0	0	0	0	0	0
20 - 24	HM	0	0	0	0	0	0	0	0
	H	0	0	0	0	0	0	0	0
	M	0	0	0	0	0	0	0	0
25 - 29	HM	5	0	4	0	0	1	0	0
	H	5	0	4	0	0	1	0	0
	M	0	0	0	0	0	0	0	0
30 - 34	HM	2	0	1	1	0	0	0	0
	H	1	0	1	0	0	0	0	0
	M	1	0	0	1	0	0	0	0
35 ou mais	HM	0	0	0	0	0	0	0	0
	H	0	0	0	0	0	0	0	0
	M	0	0	0	0	0	0	0	0

## 8.3 - Óbitos neonatais, por grupo etário da mãe e sexo, segundo a duração da gravidez

2006

Unidade: N.º

Grupo etário da mãe e sexo	Total	Duração da gravidez (semanas)						
		Menos de 22	22 - 27	28 - 31	32 - 36	37 - 41	Mais de 41	Ignorada
1	2	3	4	5	6	7	8	9
<b>Total</b>								
HM	7	0	4	2	1	0	0	0
H	6	0	4	1	1	0	0	0
M	1	0	0	1	0	0	0	0
Menos de 20								
HM	0	0	0	0	0	0	0	0
H	0	0	0	0	0	0	0	0
M	0	0	0	0	0	0	0	0
20 - 24								
HM	0	0	0	0	0	0	0	0
H	0	0	0	0	0	0	0	0
M	0	0	0	0	0	0	0	0
25 - 29								
HM	5	0	3	1	1	0	0	0
H	5	0	3	1	1	0	0	0
M	0	0	0	0	0	0	0	0
30 - 34								
HM	2	0	1	1	0	0	0	0
H	1	0	1	0	0	0	0	0
M	1	0	0	1	0	0	0	0
35 ou mais								
HM	0	0	0	0	0	0	0	0
H	0	0	0	0	0	0	0	0
M	0	0	0	0	0	0	0	0

## 8.4 - Óbitos neonatais, por natureza do parto e sexo, segundo o peso à nascença

2006

Unidade: N.º

Natureza do parto e sexo	Total	Peso à nascença (gramas)						
		Menos de 500	500 a 999	1000 a 1499	1500 a 1999	2000 a 2499	2500 a 2999	3000 ou mais
1	2	3	4	5	6	7	8	9
<b>Total</b>								
HM	7	0	5	1	0	1	0	0
H	6	0	5	0	0	1	0	0
M	1	0	0	1	0	0	0	0
Simplex								
HM	5	0	3	1	0	1	0	0
H	4	0	3	0	0	1	0	0
M	1	0	0	1	0	0	0	0
Gemelar								
HM	2	0	2	0	0	0	0	0
H	2	0	2	0	0	0	0	0
M	0	0	0	0	0	0	0	0

## 8.5 - Óbitos neonatais, por duração da gravidez e sexo, segundo o peso à nascença

2006 Unidade: N.º

Duração da gravidez (semanas) e sexo	Total	Peso à nascença (gramas)							
		Menos de 500	500 a 999	1000 a 1499	1500 a 1999	2000 a 2499	2500 a 2999	3000 ou mais	
1	2	3	4	5	6	7	8	9	
<b>Total</b>	<b>HM</b>	<b>7</b>	<b>0</b>	<b>5</b>	<b>1</b>	<b>0</b>	<b>1</b>	<b>0</b>	<b>0</b>
	<b>H</b>	<b>6</b>	<b>0</b>	<b>5</b>	<b>0</b>	<b>0</b>	<b>1</b>	<b>0</b>	<b>0</b>
	<b>M</b>	<b>1</b>	<b>0</b>	<b>0</b>	<b>1</b>	<b>0</b>	<b>0</b>	<b>0</b>	<b>0</b>
Menos de 22	HM	0	0	0	0	0	0	0	0
	H	0	0	0	0	0	0	0	0
	M	0	0	0	0	0	0	0	0
22 - 27	HM	4	0	4	0	0	0	0	0
	H	4	0	4	0	0	0	0	0
	M	0	0	0	0	0	0	0	0
28 - 31	HM	2	0	1	1	0	0	0	0
	H	1	0	1	0	0	0	0	0
	M	1	0	0	1	0	0	0	0
32 - 36	HM	1	0	0	0	0	1	0	0
	H	1	0	0	0	0	1	0	0
	M	0	0	0	0	0	0	0	0
37 - 41	HM	0	0	0	0	0	0	0	0
	H	0	0	0	0	0	0	0	0
	M	0	0	0	0	0	0	0	0
Mais de 41	HM	0	0	0	0	0	0	0	0
	H	0	0	0	0	0	0	0	0
	M	0	0	0	0	0	0	0	0
Ignorada	HM	0	0	0	0	0	0	0	0
	H	0	0	0	0	0	0	0	0
	M	0	0	0	0	0	0	0	0

## 8.6 - Óbitos neonatais, por horas de vida e sexo, segundo o peso à nascença

2006

Unidade: N.º

Horas de vida e sexo	Total	Peso à nascença (gramas)							
		Menos de 500	500 a 999	1000 a 1499	1500 a 1999	2000 a 2499	2500 a 2999	3000 ou mais	
1	2	3	4	5	6	7	8	9	
<b>Total</b>	<b>HM</b>	<b>7</b>	<b>0</b>	<b>5</b>	<b>1</b>	<b>0</b>	<b>1</b>	<b>0</b>	<b>0</b>
	<b>H</b>	<b>6</b>	<b>0</b>	<b>5</b>	<b>0</b>	<b>0</b>	<b>1</b>	<b>0</b>	<b>0</b>
	<b>M</b>	<b>1</b>	<b>0</b>	<b>0</b>	<b>1</b>	<b>0</b>	<b>0</b>	<b>0</b>	<b>0</b>
Menos 1 hora	HM	0	0	0	0	0	0	0	0
	H	0	0	0	0	0	0	0	0
	M	0	0	0	0	0	0	0	0
1-11 horas	HM	3	0	2	0	0	1	0	0
	H	3	0	2	0	0	1	0	0
	M	0	0	0	0	0	0	0	0
12-23 horas	HM	1	0	0	1	0	0	0	0
	H	0	0	0	0	0	0	0	0
	M	1	0	0	1	0	0	0	0
24-47 horas	HM	0	0	0	0	0	0	0	0
	H	0	0	0	0	0	0	0	0
	M	0	0	0	0	0	0	0	0
48-71 horas	HM	1	0	1	0	0	0	0	0
	H	1	0	1	0	0	0	0	0
	M	0	0	0	0	0	0	0	0
72-167 horas	HM	0	0	0	0	0	0	0	0
	H	0	0	0	0	0	0	0	0
	M	0	0	0	0	0	0	0	0
Ignorado	HM	2	0	2	0	0	0	0	0
	H	2	0	2	0	0	0	0	0
	M	0	0	0	0	0	0	0	0

## 8.7 - Óbitos neonatais, por horas de vida e sexo, segundo a duração da gravidez

2006 Unidade: N.º

Horas de vida e sexo	Total	Duração da gravidez (semanas)						Ignorada	
		Menos de 22	22 - 27	28 - 31	32 - 36	37 - 41	Mais de 41		
1	2	3	4	5	6	7	8	9	
<b>Total</b>	<b>HM</b>	<b>7</b>	<b>0</b>	<b>4</b>	<b>2</b>	<b>1</b>	<b>0</b>	<b>0</b>	<b>0</b>
	<b>H</b>	<b>6</b>	<b>0</b>	<b>4</b>	<b>1</b>	<b>1</b>	<b>0</b>	<b>0</b>	<b>0</b>
	<b>M</b>	<b>1</b>	<b>0</b>	<b>0</b>	<b>1</b>	<b>0</b>	<b>0</b>	<b>0</b>	<b>0</b>
Menos 1 hora	HM	0	0	0	0	0	0	0	0
	H	0	0	0	0	0	0	0	0
	M	0	0	0	0	0	0	0	0
1-11 horas	HM	3	0	1	1	1	0	0	0
	H	3	0	1	1	1	0	0	0
	M	0	0	0	0	0	0	0	0
12-23 horas	HM	1	0	0	1	0	0	0	0
	H	0	0	0	0	0	0	0	0
	M	1	0	0	1	0	0	0	0
24-47 horas	HM	0	0	0	0	0	0	0	0
	H	0	0	0	0	0	0	0	0
	M	0	0	0	0	0	0	0	0
48-71 horas	HM	1	0	1	0	0	0	0	0
	H	1	0	1	0	0	0	0	0
	M	0	0	0	0	0	0	0	0
72-167 horas	HM	0	0	0	0	0	0	0	0
	H	0	0	0	0	0	0	0	0
	M	0	0	0	0	0	0	0	0
Ignorado	HM	2	0	2	0	0	0	0	0
	H	2	0	2	0	0	0	0	0
	M	0	0	0	0	0	0	0	0

## **Capítulo 9**

### **Fetos-mortos**



## 9.1 - Fetos-mortos, por distribuição geográfica de residência e sexo, segundo os meses

2006

Unidade: N.º

Distribuição geográfica de residência e sexo		Total	Janeiro	Fevereiro	Março	Abril	Maio	Junho	Julho	Agosto	Setembro	Outubro	Novembro	Dezembro
1		2	3	4	5	6	7	8	9	10	11	12	13	14
R. A. Madeira	HM	9	0	2	1	1	0	0	1	1	0	2	1	0
	H	5	0	0	1	0	0	0	1	1	0	2	0	0
	M	4	0	2	0	1	0	0	0	0	0	0	1	0
Calheta	HM	2	0	0	0	1	0	0	1	0	0	0	0	0
	H	1	0	0	0	0	0	0	1	0	0	0	0	0
	M	1	0	0	0	1	0	0	0	0	0	0	0	0
Câmara de Lobos	HM	0	0	0	0	0	0	0	0	0	0	0	0	0
	H	0	0	0	0	0	0	0	0	0	0	0	0	0
	M	0	0	0	0	0	0	0	0	0	0	0	0	0
Funchal	HM	5	0	1	1	0	0	0	0	0	0	2	1	0
	H	3	0	0	1	0	0	0	0	0	0	2	0	0
	M	2	0	1	0	0	0	0	0	0	0	0	1	0
Machico	HM	0	0	0	0	0	0	0	0	0	0	0	0	0
	H	0	0	0	0	0	0	0	0	0	0	0	0	0
	M	0	0	0	0	0	0	0	0	0	0	0	0	0
Ponta do Sol	HM	0	0	0	0	0	0	0	0	0	0	0	0	0
	H	0	0	0	0	0	0	0	0	0	0	0	0	0
	M	0	0	0	0	0	0	0	0	0	0	0	0	0
Porto Moniz	HM	0	0	0	0	0	0	0	0	0	0	0	0	0
	H	0	0	0	0	0	0	0	0	0	0	0	0	0
	M	0	0	0	0	0	0	0	0	0	0	0	0	0
Ribeira Brava	HM	0	0	0	0	0	0	0	0	0	0	0	0	0
	H	0	0	0	0	0	0	0	0	0	0	0	0	0
	M	0	0	0	0	0	0	0	0	0	0	0	0	0
Santa Cruz	HM	1	0	0	0	0	0	0	0	1	0	0	0	0
	H	1	0	0	0	0	0	0	0	1	0	0	0	0
	M	0	0	0	0	0	0	0	0	0	0	0	0	0
Santana	HM	0	0	0	0	0	0	0	0	0	0	0	0	0
	H	0	0	0	0	0	0	0	0	0	0	0	0	0
	M	0	0	0	0	0	0	0	0	0	0	0	0	0
São Vicente	HM	1	0	1	0	0	0	0	0	0	0	0	0	0
	H	0	0	0	0	0	0	0	0	0	0	0	0	0
	M	1	0	1	0	0	0	0	0	0	0	0	0	0
Porto Santo	HM	0	0	0	0	0	0	0	0	0	0	0	0	0
	H	0	0	0	0	0	0	0	0	0	0	0	0	0
	M	0	0	0	0	0	0	0	0	0	0	0	0	0

## 9.2 - Fetos-mortos, por grupo etário da mãe e sexo, segundo o peso à nascença

2006

Unidade: N.º

Grupo etário da mãe e sexo	Total	Peso à nascença (gramas)									
		Menos de 500	500 a 999	1000 a 1499	1500 a 1999	2000 a 2499	2500 a 2999	3000 a 3499	3500 a 3999	4000 a 4499	
1	2	3	4	5	6	7	8	9	10	11	
<b>Total</b>	<b>HM</b>	<b>9</b>	<b>0</b>	<b>1</b>	<b>3</b>	<b>0</b>	<b>1</b>	<b>2</b>	<b>0</b>	<b>2</b>	<b>0</b>
	<b>H</b>	<b>5</b>	<b>0</b>	<b>1</b>	<b>2</b>	<b>0</b>	<b>0</b>	<b>2</b>	<b>0</b>	<b>0</b>	<b>0</b>
	<b>M</b>	<b>4</b>	<b>0</b>	<b>0</b>	<b>1</b>	<b>0</b>	<b>1</b>	<b>0</b>	<b>0</b>	<b>2</b>	<b>0</b>
Menos de 20	HM	0	0	0	0	0	0	0	0	0	0
	H	0	0	0	0	0	0	0	0	0	0
	M	0	0	0	0	0	0	0	0	0	0
20 - 24	HM	1	0	0	0	0	0	0	0	1	0
	H	0	0	0	0	0	0	0	0	0	0
	M	1	0	0	0	0	0	0	0	1	0
25 - 29	HM	2	0	1	1	0	0	0	0	0	0
	H	2	0	1	1	0	0	0	0	0	0
	M	0	0	0	0	0	0	0	0	0	0
30 - 34	HM	4	0	0	2	0	1	1	0	0	0
	H	2	0	0	1	0	0	1	0	0	0
	M	2	0	0	1	0	1	0	0	0	0
35 - 39	HM	2	0	0	0	0	0	1	0	1	0
	H	1	0	0	0	0	0	1	0	0	0
	M	1	0	0	0	0	0	0	0	1	0
40 ou mais	HM	0	0	0	0	0	0	0	0	0	0
	H	0	0	0	0	0	0	0	0	0	0
	M	0	0	0	0	0	0	0	0	0	0

## 9.3 - Fetos-mortos, por grupo etário da mãe e sexo, segundo a duração da gravidez

2006

Unidade: N.º

Grupo etário da mãe e sexo	Total	Duração da gravidez (semanas)							
		Menos de 22	22 - 27	28 - 31	32 - 36	37 - 41	Mais de 41	Ignorada	
1	2	3	4	5	6	7	8	9	
<b>Total</b>	<b>HM</b>	<b>9</b>	<b>0</b>	<b>0</b>	<b>1</b>	<b>5</b>	<b>1</b>	<b>0</b>	<b>2</b>
	<b>H</b>	<b>5</b>	<b>0</b>	<b>0</b>	<b>1</b>	<b>3</b>	<b>0</b>	<b>0</b>	<b>1</b>
	<b>M</b>	<b>4</b>	<b>0</b>	<b>0</b>	<b>0</b>	<b>2</b>	<b>1</b>	<b>0</b>	<b>1</b>
Menos de 20	HM	0	0	0	0	0	0	0	0
	H	0	0	0	0	0	0	0	0
	M	0	0	0	0	0	0	0	0
20 - 24	HM	1	0	0	0	0	1	0	0
	H	0	0	0	0	0	0	0	0
	M	1	0	0	0	0	1	0	0
25 - 29	HM	2	0	0	1	0	0	0	1
	H	2	0	0	1	0	0	0	1
	M	0	0	0	0	0	0	0	0
30 - 34	HM	4	0	0	0	4	0	0	0
	H	2	0	0	0	2	0	0	0
	M	2	0	0	0	2	0	0	0
35 - 39	HM	2	0	0	0	1	0	0	1
	H	1	0	0	0	1	0	0	0
	M	1	0	0	0	0	0	0	1
40 ou mais	HM	0	0	0	0	0	0	0	0
	H	0	0	0	0	0	0	0	0
	M	0	0	0	0	0	0	0	0

## 9.4 - Fetos-mortos, por assistência médica e sexo, segundo o peso à nascença

2006 Unidade: N.º

Assistência médica e sexo	Total	Peso à nascença (gramas)									
		Menos de 500	500 a 999	1000 a 1499	1500 a 1999	2000 a 2499	2500 a 2999	3000 a 3499	3500 a 3999	4000 a 4499	
1	2	3	4	5	6	7	8	9	10	11	
<b>Total</b>	<b>HM</b>	<b>9</b>	<b>0</b>	<b>1</b>	<b>3</b>	<b>0</b>	<b>2</b>	<b>1</b>	<b>1</b>	<b>1</b>	<b>0</b>
	<b>H</b>	<b>5</b>	<b>0</b>	<b>1</b>	<b>2</b>	<b>0</b>	<b>1</b>	<b>1</b>	<b>0</b>	<b>0</b>	<b>0</b>
	<b>M</b>	<b>4</b>	<b>0</b>	<b>0</b>	<b>1</b>	<b>0</b>	<b>1</b>	<b>0</b>	<b>1</b>	<b>1</b>	<b>0</b>
Médico	HM	7	0	0	2	0	2	1	1	1	0
	H	3	0	0	1	0	1	1	0	0	0
	M	4	0	0	1	0	1	0	1	1	0
Enfermeira Parteira	HM	1	0	0	1	0	0	0	0	0	0
	H	1	0	0	1	0	0	0	0	0	0
	M	0	0	0	0	0	0	0	0	0	0
Sem Assistência	HM	1	0	1	0	0	0	0	0	0	0
	H	1	0	1	0	0	0	0	0	0	0
	M	0	0	0	0	0	0	0	0	0	0

## 9.5 - Fetos-mortos, por natureza do parto e sexo, segundo o peso à nascença

2006 Unidade: N.º

Natureza do parto e sexo	Total	Peso à nascença (gramas)									
		Menos de 500	500 a 999	1000 a 1499	1500 a 1999	2000 a 2499	2500 a 2999	3000 a 3499	3500 a 3999	4000 a 4499	
1	2	3	4	5	6	7	8	9	10	11	
<b>Total</b>	<b>HM</b>	<b>9</b>	<b>0</b>	<b>1</b>	<b>3</b>	<b>0</b>	<b>2</b>	<b>1</b>	<b>1</b>	<b>1</b>	<b>0</b>
	<b>H</b>	<b>5</b>	<b>0</b>	<b>1</b>	<b>2</b>	<b>0</b>	<b>1</b>	<b>1</b>	<b>0</b>	<b>0</b>	<b>0</b>
	<b>M</b>	<b>4</b>	<b>0</b>	<b>0</b>	<b>1</b>	<b>0</b>	<b>1</b>	<b>0</b>	<b>1</b>	<b>1</b>	<b>0</b>
Simplex	HM	9	0	1	3	0	2	1	1	1	0
	H	5	0	1	2	0	1	1	0	0	0
	M	4	0	0	1	0	1	0	1	1	0
Gemelar	HM	0	0	0	0	0	0	0	0	0	0
	H	0	0	0	0	0	0	0	0	0	0
	M	0	0	0	0	0	0	0	0	0	0

## 9.6 - Fetos-mortos, por duração da gravidez e sexo, segundo o peso à nascença

2006 Unidade: N.º

Duração da gravidez (semanas) e sexo	Total	Peso à nascença (gramas)									
		Menos de 500	500 a 999	1000 a 1499	1500 a 1999	2000 a 2499	2500 a 2999	3000 a 3499	3500 a 3999	4000 a 4499	
1	2	3	4	5	6	7	8	9	10	11	
<b>Total</b>	<b>HM</b>	<b>9</b>	<b>0</b>	<b>1</b>	<b>3</b>	<b>0</b>	<b>2</b>	<b>1</b>	<b>1</b>	<b>1</b>	<b>0</b>
	<b>H</b>	<b>5</b>	<b>0</b>	<b>1</b>	<b>2</b>	<b>0</b>	<b>1</b>	<b>1</b>	<b>0</b>	<b>0</b>	<b>0</b>
	<b>M</b>	<b>4</b>	<b>0</b>	<b>0</b>	<b>1</b>	<b>0</b>	<b>1</b>	<b>0</b>	<b>1</b>	<b>1</b>	<b>0</b>
Menos de 22	HM	0	0	0	0	0	0	0	0	0	0
	H	0	0	0	0	0	0	0	0	0	0
	M	0	0	0	0	0	0	0	0	0	0
22 - 27	HM	0	0	0	0	0	0	0	0	0	0
	H	0	0	0	0	0	0	0	0	0	0
	M	0	0	0	0	0	0	0	0	0	0
28 - 31	HM	1	0	0	1	0	0	0	0	0	0
	H	1	0	0	1	0	0	0	0	0	0
	M	0	0	0	0	0	0	0	0	0	0
32 - 36	HM	5	0	0	2	0	2	1	0	0	0
	H	3	0	0	1	0	1	1	0	0	0
	M	2	0	0	1	0	1	0	0	0	0
37 - 41	HM	1	0	0	0	0	0	0	0	1	0
	H	0	0	0	0	0	0	0	0	0	0
	M	1	0	0	0	0	0	0	0	1	0
Mais de 41	HM	0	0	0	0	0	0	0	0	0	0
	H	0	0	0	0	0	0	0	0	0	0
	M	0	0	0	0	0	0	0	0	0	0
Ignorada	HM	2	0	1	0	0	0	0	1	0	0
	H	1	0	1	0	0	0	0	0	0	0
	M	1	0	0	0	0	0	0	1	0	0



## **Capítulo 10**

**10.1 População Estrangeira 2004**

**10.2 População Estrangeira 2005**

**10.3 População Estrangeira 2006**



## 10.1 - População Estrangeira 2004 (\*)

## 10.1.1 - População estrangeira residente, por nacionalidade (\*)

		Unidade: N°
Nacionalidade	2004	
1	2	
<b>Total</b>		<b>3 784</b>
<b>Europa</b>		<b>2 141</b>
<b>União Europeia</b>		<b>1 882</b>
Alemanha		511
Áustria		47
Bélgica		30
Dinamarca		44
Eslovénia		2
Espanha		127
Estónia		1
Finlândia		37
França		157
Grécia		7
Hungria		22
Irlanda		12
Itália		151
Letónia		4
Lituânia		1
Luxemburgo		0
Países Baixos		102
Polónia		19
Reino Unido		589
República Checa		4
República Eslovaca		3
Suécia		12
<b>Outros da Europa</b>		<b>259</b>
<b>África</b>		<b>351</b>
África do Sul		68
Angola		52
Cabo Verde		40
Guiné-Bissau		134
Moçambique		9
São Tomé e Príncipe		4
Outros		44
<b>América do Norte</b>		<b>90</b>
Canadá		2
EUA		82
Outros		6
<b>América Central e do Sul</b>		<b>1 089</b>
Brasil		500
Venezuela		531
Outros		58
<b>Ásia</b>		<b>91</b>
China		30
Índia		3
Outros		58
<b>Oceânia</b>		<b>14</b>
Austrália		10
Nova Zelândia		4
<b>Apátrida</b>		<b>8</b>

Nota:

(\*) Dados definitivos

**10.1.2 - População estrangeira que solicitou estatuto de residente, por nacionalidade e sexo,  
segundo a distribuição geográfica de residência <sup>(\*)</sup>**

2004 Unidade: N.º

Nacionalidade e sexo	R. A. M.	Calheta	Câmara de Lobos	Funchal	Machico	Ponta do Sol	Porto Moniz	Ribeira Brava	Santa Cruz	Santana	São Vicente	Porto Santo	
1	2	3	4	5	6	7	8	9	10	11	12	13	
<b>Total</b>	<b>HM</b>	<b>655</b>	<b>46</b>	<b>50</b>	<b>377</b>	<b>20</b>	<b>25</b>	<b>8</b>	<b>25</b>	<b>66</b>	<b>10</b>	<b>13</b>	<b>15</b>
	<b>H</b>	<b>327</b>	<b>24</b>	<b>25</b>	<b>184</b>	<b>14</b>	<b>14</b>	<b>3</b>	<b>9</b>	<b>34</b>	<b>4</b>	<b>7</b>	<b>9</b>
	<b>M</b>	<b>328</b>	<b>22</b>	<b>25</b>	<b>193</b>	<b>6</b>	<b>11</b>	<b>5</b>	<b>16</b>	<b>32</b>	<b>6</b>	<b>6</b>	<b>6</b>
África do Sul	HM	8	0	0	3	0	0	0	4	1	0	0	0
	H	1	0	0	0	0	0	0	1	0	0	0	0
	M	7	0	0	3	0	0	0	3	1	0	0	0
Alemanha	HM	28	2	1	23	1	0	0	0	1	0	0	0
	H	10	2	0	7	0	0	0	0	1	0	0	0
	M	18	0	1	16	1	0	0	0	0	0	0	0
Brasil	HM	122	1	5	83	8	5	0	1	11	0	2	6
	H	61	0	1	42	6	2	0	1	3	0	2	4
	M	61	1	4	41	2	3	0	0	8	0	0	2
Cabo Verde	HM	10	0	0	8	0	0	0	0	2	0	0	0
	H	7	0	0	6	0	0	0	0	1	0	0	0
	M	3	0	0	2	0	0	0	0	1	0	0	0
Espanha	HM	17	1	2	10	0	0	1	1	2	0	0	0
	H	10	0	2	6	0	0	1	0	1	0	0	0
	M	7	1	0	4	0	0	0	1	1	0	0	0
França	HM	11	0	1	7	0	1	0	0	2	0	0	0
	H	7	0	0	5	0	1	0	0	1	0	0	0
	M	4	0	1	2	0	0	0	0	1	0	0	0
Guiné-Bissau	HM	24	0	2	19	0	0	0	0	3	0	0	0
	H	16	0	2	12	0	0	0	0	2	0	0	0
	M	8	0	0	7	0	0	0	0	1	0	0	0
Itália	HM	22	2	0	19	0	0	0	0	1	0	0	0
	H	16	2	0	13	0	0	0	0	1	0	0	0
	M	6	0	0	6	0	0	0	0	0	0	0	0
Moldávia	HM	13	0	4	5	0	0	0	0	2	1	0	1
	H	9	0	2	4	0	0	0	0	1	1	0	1
	M	4	0	2	1	0	0	0	0	1	0	0	0
Reino Unido	HM	104	15	7	57	4	0	0	4	14	0	1	2
	H	52	9	3	27	2	0	0	2	8	0	0	1
	M	52	6	4	30	2	0	0	2	6	0	1	1
Roménia	HM	5	0	0	1	0	0	0	0	0	0	0	4
	H	4	0	0	1	0	0	0	0	0	0	0	3
	M	1	0	0	0	0	0	0	0	0	0	0	1
Suíça	HM	15	1	0	11	0	0	0	2	1	0	0	0
	H	10	0	0	7	0	0	0	2	1	0	0	0
	M	5	1	0	4	0	0	0	0	0	0	0	0
Ucrânia	HM	7	0	0	7	0	0	0	0	0	0	0	0
	H	3	0	0	3	0	0	0	0	0	0	0	0
	M	4	0	0	4	0	0	0	0	0	0	0	0
Venezuela	HM	165	16	23	57	3	14	5	12	16	9	10	0
	H	70	6	11	24	3	8	1	2	7	3	5	0
	M	95	10	12	33	0	6	4	10	9	6	5	0
Outros países	HM	104	8	5	67	4	5	2	1	10	0	0	2
	H	51	5	4	27	3	3	1	1	7	0	0	0
	M	53	3	1	40	1	2	1	0	3	0	0	2

Nota:

(\*) Dados definitivos

**10.1.3 - População estrangeira que cessou estatuto de residente, por nacionalidade e sexo, segundo a distribuição geográfica de residência (\*)**

2004

Unidade: N.º

Nacionalidade e sexo	R. A. M.	Calheta	Câmara de Lobos	Funchal	Machico	Ponta do Sol	Porto Moniz	Ribeira Brava	Santa Cruz	Santana	São Vicente	Porto Santo	
1	2	3	4	5	6	7	8	9	10	11	12	13	
<b>Total</b>	<b>HM</b>	<b>267</b>	<b>20</b>	<b>29</b>	<b>120</b>	<b>9</b>	<b>12</b>	<b>4</b>	<b>30</b>	<b>31</b>	<b>4</b>	<b>6</b>	<b>2</b>
	<b>H</b>	<b>141</b>	<b>13</b>	<b>15</b>	<b>63</b>	<b>5</b>	<b>4</b>	<b>1</b>	<b>17</b>	<b>16</b>	<b>3</b>	<b>3</b>	<b>1</b>
	<b>M</b>	<b>126</b>	<b>7</b>	<b>14</b>	<b>57</b>	<b>4</b>	<b>8</b>	<b>3</b>	<b>13</b>	<b>15</b>	<b>1</b>	<b>3</b>	<b>1</b>
África do Sul	HM	6	2	1	1	0	0	0	0	2	0	0	0
	H	2	1	0	1	0	0	0	0	0	0	0	0
	M	4	1	1	0	0	0	0	0	2	0	0	0
Alemanha	HM	7	0	0	4	0	0	0	0	1	0	0	2
	H	4	0	0	3	0	0	0	0	0	0	0	1
	M	3	0	0	1	0	0	0	0	1	0	0	1
Brasil	HM	24	2	1	14	2	0	0	2	2	1	0	0
	H	12	2	0	7	1	0	0	1	0	1	0	0
	M	12	0	1	7	1	0	0	1	2	0	0	0
Cabo Verde	HM	4	0	1	1	1	0	0	0	1	0	0	0
	H	4	0	1	1	1	0	0	0	1	0	0	0
	M	0	0	0	0	0	0	0	0	0	0	0	0
EUA	HM	6	2	0	3	0	0	0	0	1	0	0	0
	H	4	1	0	2	0	0	0	0	1	0	0	0
	M	2	1	0	1	0	0	0	0	0	0	0	0
Itália	HM	2	0	0	2	0	0	0	0	0	0	0	0
	H	2	0	0	2	0	0	0	0	0	0	0	0
	M	0	0	0	0	0	0	0	0	0	0	0	0
Países Baixos	HM	4	0	0	2	0	0	0	0	1	1	0	0
	H	2	0	0	2	0	0	0	0	0	0	0	0
	M	2	0	0	0	0	0	0	0	1	1	0	0
Panamá	HM	0	0	0	0	0	0	0	0	0	0	0	0
	H	0	0	0	0	0	0	0	0	0	0	0	0
	M	0	0	0	0	0	0	0	0	0	0	0	0
Reino Unido	HM	18	1	1	10	0	0	1	1	2	0	2	0
	H	11	1	1	7	0	0	0	1	0	0	1	0
	M	7	0	0	3	0	0	1	0	2	0	1	0
Venezuela	HM	168	13	23	64	5	10	3	27	17	2	4	0
	H	86	8	11	29	2	3	1	15	13	2	2	0
	M	82	5	12	35	3	7	2	12	4	0	2	0
Outros Países	HM	28	0	2	19	1	2	0	0	4	0	0	0
	H	14	0	2	9	1	1	0	0	1	0	0	0
	M	14	0	0	10	0	1	0	0	3	0	0	0

Nota:

(\*) Dados definitivos

10.2 - População Estrangeira 2005<sup>(\*)</sup>10.2.1 - População estrangeira residente, por nacionalidade<sup>(\*)</sup>

Unidade: Nº

Nacionalidade	2005
1	2
<b>Total</b>	<b>3 962</b>
<b>Europa</b>	<b>2 366</b>
<b>União Europeia</b>	<b>2 062</b>
Alemanha	534
Áustria	49
Bélgica	32
Dinamarca	48
Eslovénia	2
Espanha	137
Estónia	2
Finlândia	41
França	167
Grécia	9
Hungria	22
Irlanda	15
Itália	161
Letónia	6
Lituânia	3
Luxemburgo	1
Países Baixos	114
Polónia	20
Reino Unido	665
República Checa	4
República Eslovaca	3
Suécia	27
<b>Outros da Europa</b>	<b>304</b>
<b>África</b>	<b>363</b>
África do Sul	66
Angola	56
Cabo Verde	42
Guiné-Bissau	139
Moçambique	9
São Tomé e Príncipe	4
Outros	47
<b>América do Norte</b>	<b>88</b>
Canadá	2
EUA	80
Outros	6
<b>América Central e do Sul</b>	<b>1 025</b>
Brasil	575
Venezuela	390
Outros	60
<b>Ásia</b>	<b>99</b>
China	33
Índia	4
Outros	62
<b>Oceânia</b>	<b>13</b>
Austrália	9
Nova Zelândia	4
<b>Apátrida</b>	<b>8</b>

Nota:

(\*) Dados definitivos

**10.2.2 - População estrangeira que solicitou estatuto de residente, por nacionalidade e sexo,  
segundo a distribuição geográfica de residência (\*)**

2005													Unidade: N.º
Nacionalidade e sexo	R. A. M.	Calheta	Câmara de Lobos	Funchal	Machico	Ponta do Sol	Porto Moniz	Ribeira Brava	Santa Cruz	Santana	São Vicente	Porto Santo	
1	2	3	4	5	6	7	8	9	10	11	12	13	
<b>Total</b>	HM	526	34	20	311	16	16	1	24	62	4	10	28
	H	249	15	8	150	6	7	1	14	28	1	5	14
	M	277	19	12	161	10	9	0	10	34	3	5	14
África do Sul	HM	9	2	0	6	0	0	0	0	0	0	0	1
	H	3	0	0	3	0	0	0	0	0	0	0	0
	M	6	2	0	3	0	0	0	0	0	0	0	1
Alemanha	HM	28	3	0	12	0	0	0	1	11	0	0	1
	H	12	1	0	4	0	0	0	1	6	0	0	0
	M	16	2	0	8	0	0	0	0	5	0	0	1
Brasil	HM	115	1	6	75	8	0	0	4	10	1	1	9
	H	54	0	3	38	2	0	0	2	3	1	0	5
	M	61	1	3	37	6	0	0	2	7	0	1	4
Cabo Verde	HM	7	0	0	7	0	0	0	0	0	0	0	0
	H	3	0	0	3	0	0	0	0	0	0	0	0
	M	4	0	0	4	0	0	0	0	0	0	0	0
Espanha	HM	11	0	0	8	0	0	0	0	3	0	0	0
	H	5	0	0	3	0	0	0	0	2	0	0	0
	M	6	0	0	5	0	0	0	0	1	0	0	0
França	HM	10	0	2	4	0	0	0	4	0	0	0	0
	H	6	0	1	2	0	0	0	3	0	0	0	0
	M	4	0	1	2	0	0	0	1	0	0	0	0
Guiné-Bissau	HM	9	0	0	4	3	0	0	0	2	0	0	0
	H	6	0	0	3	3	0	0	0	0	0	0	0
	M	3	0	0	1	0	0	0	0	2	0	0	0
Itália	HM	13	1	0	10	0	0	0	0	1	0	0	1
	H	9	1	0	6	0	0	0	0	1	0	0	1
	M	4	0	0	4	0	0	0	0	0	0	0	0
Moldávia	HM	6	0	0	3	0	0	0	0	1	0	0	2
	H	4	0	0	3	0	0	0	0	1	0	0	0
	M	2	0	0	0	0	0	0	0	0	0	0	2
Reino Unido	HM	95	9	0	54	1	7	0	3	17	0	3	1
	H	54	4	0	31	0	3	0	3	10	0	2	1
	M	41	5	0	23	1	4	0	0	7	0	1	0
Roménia	HM	18	0	0	12	0	0	0	0	1	0	0	5
	H	9	0	0	7	0	0	0	0	0	0	0	2
	M	9	0	0	5	0	0	0	0	1	0	0	3
Suíça	HM	1	0	0	1	0	0	0	0	0	0	0	0
	H	0	0	0	0	0	0	0	0	0	0	0	0
	M	1	0	0	1	0	0	0	0	0	0	0	0
Ucrânia	HM	13	0	1	10	0	0	0	0	0	0	0	2
	H	5	0	0	5	0	0	0	0	0	0	0	0
	M	8	0	1	5	0	0	0	0	0	0	0	2
Venezuela	HM	95	14	5	42	2	7	1	9	7	2	6	0
	H	38	7	1	15	1	2	1	4	4	0	3	0
	M	57	7	4	27	1	5	0	5	3	2	3	0
Outros países	HM	96	4	6	63	2	2	0	3	9	1	0	6
	H	41	2	3	27	0	2	0	1	1	0	0	5
	M	55	2	3	36	2	0	0	2	8	1	0	1

Nota:

(\*) Dados definitivos

**10.2.3 - População estrangeira que cessou estatuto de residente, por nacionalidade e sexo,  
segundo a distribuição geográfica de residência <sup>(\*)</sup>**

2005

Unidade: N.º

Nacionalidade e sexo	R. A. M.	Calheta	Câmara de Lobos	Funchal	Machico	Ponta do Sol	Porto Moniz	Ribeira Brava	Santa Cruz	Santana	São Vicente	Porto Santo	
1	2	3	4	5	6	7	8	9	10	11	12	13	
<b>Total</b>	<b>HM</b>	<b>348</b>	<b>41</b>	<b>41</b>	<b>135</b>	<b>26</b>	<b>25</b>	<b>5</b>	<b>26</b>	<b>32</b>	<b>7</b>	<b>8</b>	<b>2</b>
	<b>H</b>	<b>215</b>	<b>26</b>	<b>26</b>	<b>85</b>	<b>17</b>	<b>15</b>	<b>1</b>	<b>15</b>	<b>20</b>	<b>3</b>	<b>5</b>	<b>2</b>
	<b>M</b>	<b>133</b>	<b>15</b>	<b>15</b>	<b>50</b>	<b>9</b>	<b>10</b>	<b>4</b>	<b>11</b>	<b>12</b>	<b>4</b>	<b>3</b>	<b>0</b>
África do Sul	HM	11	5	1	3	1	0	0	1	0	0	0	0
	H	4	1	0	2	0	0	0	1	0	0	0	0
	M	7	4	1	1	1	0	0	0	0	0	0	0
Alemanha	HM	5	0	0	1	2	0	0	0	1	0	0	1
	H	3	0	0	1	1	0	0	0	0	0	0	1
	M	2	0	0	0	1	0	0	0	1	0	0	0
Brasil	HM	40	0	5	26	2	0	0	0	4	2	0	1
	H	20	0	1	14	0	0	0	0	3	1	0	1
	M	20	0	4	12	2	0	0	0	1	1	0	0
Cabo Verde	HM	5	0	1	3	0	0	0	1	0	0	0	0
	H	3	0	1	1	0	0	0	1	0	0	0	0
	M	2	0	0	2	0	0	0	0	0	0	0	0
EUA	HM	7	2	0	4	0	0	0	0	1	0	0	0
	H	4	2	0	2	0	0	0	0	0	0	0	0
	M	3	0	0	2	0	0	0	0	1	0	0	0
Itália	HM	3	0	0	3	0	0	0	0	0	0	0	0
	H	3	0	0	3	0	0	0	0	0	0	0	0
	M	0	0	0	0	0	0	0	0	0	0	0	0
Países Baixos	HM	1	0	0	0	0	1	0	0	0	0	0	0
	H	0	0	0	0	0	0	0	0	0	0	0	0
	M	1	0	0	0	0	1	0	0	0	0	0	0
Panamá	HM	5	3	0	1	1	0	0	0	0	0	0	0
	H	4	2	0	1	1	0	0	0	0	0	0	0
	M	1	1	0	0	0	0	0	0	0	0	0	0
Reino Unido	HM	19	0	0	10	4	0	0	0	3	2	0	0
	H	13	0	0	6	3	0	0	0	3	1	0	0
	M	6	0	0	4	1	0	0	0	0	1	0	0
Venezuela	HM	236	29	33	75	15	24	5	23	22	3	7	0
	H	152	20	23	51	11	15	1	12	14	1	4	0
	M	84	9	10	24	4	9	4	11	8	2	3	0
Outros Países	HM	16	2	1	9	1	0	0	1	1	0	1	0
	H	9	1	1	4	1	0	0	1	0	0	1	0
	M	7	1	0	5	0	0	0	0	1	0	0	0

Nota:

(\*) Dados definitivos

10.3 - População Estrangeira 2006 <sup>(\*)</sup>10.3.1 - População estrangeira residente, por nacionalidade<sup>(\*)</sup>

		Unidade: N°
Nacionalidade	2006	
1	2	
<b>Total</b>		<b>5 628</b>
<b>Europa</b>		<b>3 519</b>
<b>União Europeia</b>		<b>2 149</b>
Alemanha		540
Áustria		50
Bélgica		35
Dinamarca		49
Eslovénia		2
Espanha		143
Estónia		2
Finlândia		48
França		176
Grécia		8
Hungria		26
Irlanda		19
Itália		170
Letónia		6
Lituânia		10
Luxemburgo		2
Países Baixos		115
Polónia		23
Reino Unido		689
República Checa		5
República Eslovaca		3
Suécia		28
<b>Outros da Europa</b>		<b>1 370</b>
<b>África</b>		<b>548</b>
África do Sul		71
Angola		58
Cabo Verde		51
Guiné-Bissau		227
Moçambique		12
São Tomé e Príncipe		9
Outros		120
<b>América do Norte</b>		<b>87</b>
Canadá		2
EUA		79
Outros		6
<b>América Central e do Sul</b>		<b>1 236</b>
Brasil		868
Venezuela		291
Outros		77
<b>Ásia</b>		<b>215</b>
China		87
Índia		5
Outros		123
<b>Oceânia</b>		<b>15</b>
Austrália		11
Nova Zelândia		4
<b>Apátrida</b>		<b>8</b>

## Notas:

(\*) Dados provisórios

Por comparação com o ano de 2005 verifica-se, em 2006, um forte incremento na concessão de Autorizações de Residência tendo como principal motivo a conversão das Autorizações de Permanência, concedidas em 2001, em Autorizações de Residência. Esta situação decorre da emissão de títulos de residência ao abrigo do art. 8º, al. m) do Decreto-Lei 244/98 de 8 de Agosto, com as alterações introduzidas pelo Decreto-Lei 34/2003 de 25 de Fevereiro. Assim, ao abrigo desta alínea foram emitidos, em 2006, na Região Autónoma da Madeira, cerca de 1050 títulos a cidadãos estrangeiros.

### 10.3.2 - População estrangeira que solicitou estatuto de residente, por nacionalidade e sexo, segundo a distribuição geográfica de residência <sup>(\*)</sup>

2006 Unidade: N.º

Nacionalidade e sexo		R. A. M.	Calheta	Câmara de Lobos	Funchal	Machico	Ponta do Sol	Porto Moniz	Ribeira Brava	Santa Cruz	Santana	São Vicente	Porto Santo
1		2	3	4	5	6	7	8	9	10	11	12	13
<b>Total</b>	HM	1 912	21	62	1 382	85	9	5	22	119	1	11	195
	H	1 290	14	51	920	65	4	4	11	76	1	8	136
	M	622	7	11	462	20	5	1	11	43	0	3	59
África do Sul	HM	10	1	0	5	3	0	0	0	0	0	1	0
	H	5	0	0	3	1	0	0	0	0	0	1	0
	M	5	1	0	2	2	0	0	0	0	0	0	0
Alemanha	HM	11	3	0	7	0	0	0	0	1	0	0	0
	H	5	2	0	2	0	0	0	0	1	0	0	0
	M	6	1	0	5	0	0	0	0	0	0	0	0
Brasil	HM	315	2	15	228	19	1	0	1	21	1	0	27
	H	194	2	10	141	14	1	0	1	11	1	0	13
	M	121	0	5	87	5	0	0	0	10	0	0	14
Cabo Verde	HM	13	0	0	9	0	0	0	0	3	0	0	1
	H	9	0	0	6	0	0	0	0	2	0	0	1
	M	4	0	0	3	0	0	0	0	1	0	0	0
Espanha	HM	14	0	1	11	0	0	0	0	2	0	0	0
	H	7	0	1	5	0	0	0	0	1	0	0	0
	M	7	0	0	6	0	0	0	0	1	0	0	0
França	HM	9	0	0	9	0	0	0	0	0	0	0	0
	H	3	0	0	3	0	0	0	0	0	0	0	0
	M	6	0	0	6	0	0	0	0	0	0	0	0
Guiné-Bissau	HM	94	0	3	78	0	0	0	0	7	0	0	6
	H	91	0	3	75	0	0	0	0	7	0	0	6
	M	3	0	0	3	0	0	0	0	0	0	0	0
Itália	HM	9	0	0	7	0	0	0	0	1	0	1	0
	H	4	0	0	3	0	0	0	0	1	0	0	0
	M	5	0	0	4	0	0	0	0	0	0	1	0
Moldávia	HM	178	0	1	118	4	0	0	1	3	0	2	49
	H	118	0	0	80	3	0	0	1	2	0	2	30
	M	60	0	1	38	1	0	0	0	1	0	0	19
Reino Unido	HM	50	3	1	38	1	0	0	0	7	0	0	0
	H	30	2	1	23	1	0	0	0	3	0	0	0
	M	20	1	0	15	0	0	0	0	4	0	0	0
Roménia	HM	135	0	5	71	1	1	0	5	5	0	0	47
	H	85	0	2	42	1	1	0	3	4	0	0	32
	M	50	0	3	29	0	0	0	2	1	0	0	15
Suíça	HM	3	0	0	2	0	1	0	0	0	0	0	0
	H	1	0	0	1	0	0	0	0	0	0	0	0
	M	2	0	0	1	0	1	0	0	0	0	0	0
Ucrânia	HM	660	3	28	473	42	2	5	1	46	0	5	55
	H	471	3	26	324	33	1	4	1	30	0	4	45
	M	189	0	2	149	9	1	1	0	16	0	1	10
Venezuela	HM	40	2	4	24	0	1	0	6	2	0	1	0
	H	17	1	4	9	0	0	0	1	2	0	0	0
	M	23	1	0	15	0	1	0	5	0	0	1	0
Outros países	HM	371	7	4	302	15	3	0	8	21	0	1	10
	H	250	4	4	203	12	1	0	4	12	0	1	9
	M	121	3	0	99	3	2	0	4	9	0	0	1

**Notas:**

(\*) Dados provisórios

Por comparação com o ano de 2005 verifica-se, em 2006, um forte incremento na concessão de Autorizações de Residência tendo como principal motivo a conversão das Autorizações de Permanência, concedidas em 2001, em Autorizações de Residência. Esta situação decorre da emissão de títulos de residência ao abrigo do art. 87º, al. m) do Decreto-Lei 244/98 de 8 de Agosto, com as alterações introduzidas pelo Decreto-Lei 34/2003 de 25 de Fevereiro. Assim, ao abrigo desta alínea foram emitidos, em 2006, na Região Autónoma da Madeira, cerca de 1050 títulos a cidadãos estrangeiros.

**10.3.3 - População estrangeira que cessou estatuto de residente, por nacionalidade e sexo, segundo a distribuição geográfica de residência<sup>(\*)</sup>**

2006

Unidade: N.º

Nacionalidade e sexo	R. A. M.	Calheta	Câmara de Lobos	Funchal	Machico	Ponta do Sol	Porto Moniz	Ribeira Brava	Santa Cruz	Santana	São Vicente	Porto Santo	
1	2	3	4	5	6	7	8	9	10	11	12	13	
<b>Total</b>	<b>HM</b>	<b>246</b>	<b>24</b>	<b>21</b>	<b>109</b>	<b>15</b>	<b>11</b>	<b>2</b>	<b>18</b>	<b>36</b>	<b>4</b>	<b>6</b>	<b>0</b>
	<b>H</b>	<b>162</b>	<b>16</b>	<b>17</b>	<b>71</b>	<b>8</b>	<b>5</b>	<b>2</b>	<b>13</b>	<b>25</b>	<b>2</b>	<b>3</b>	<b>0</b>
	<b>M</b>	<b>84</b>	<b>8</b>	<b>4</b>	<b>38</b>	<b>7</b>	<b>6</b>	<b>0</b>	<b>5</b>	<b>11</b>	<b>2</b>	<b>3</b>	<b>0</b>
África do Sul	HM	5	0	1	2	1	0	0	0	1	0	0	0
	H	3	0	1	1	0	0	0	0	1	0	0	0
	M	2	0	0	1	1	0	0	0	0	0	0	0
Alemanha	HM	5	1	0	2	0	0	0	0	2	0	0	0
	H	3	0	0	2	0	0	0	0	1	0	0	0
	M	2	1	0	0	0	0	0	0	1	0	0	0
Brasil	HM	22	0	1	15	3	0	0	0	3	0	0	0
	H	15	0	1	9	2	0	0	0	3	0	0	0
	M	7	0	0	6	1	0	0	0	0	0	0	0
Cabo Verde	HM	4	0	1	2	0	0	0	0	1	0	0	0
	H	4	0	1	2	0	0	0	0	1	0	0	0
	M	0	0	0	0	0	0	0	0	0	0	0	0
EUA	HM	4	0	0	4	0	0	0	0	0	0	0	0
	H	2	0	0	2	0	0	0	0	0	0	0	0
	M	2	0	0	2	0	0	0	0	0	0	0	0
Itália	HM	0	0	0	0	0	0	0	0	0	0	0	0
	H	0	0	0	0	0	0	0	0	0	0	0	0
	M	0	0	0	0	0	0	0	0	0	0	0	0
Países Baixos	HM	3	0	0	1	1	1	0	0	0	0	0	0
	H	3	0	0	1	1	1	0	0	0	0	0	0
	M	0	0	0	0	0	0	0	0	0	0	0	0
Panamá	HM	1	0	0	1	0	0	0	0	0	0	0	0
	H	1	0	0	1	0	0	0	0	0	0	0	0
	M	0	0	0	0	0	0	0	0	0	0	0	0
Reino Unido	HM	26	1	3	13	3	1	0	1	2	1	1	0
	H	12	0	2	7	1	1	0	1	0	0	0	0
	M	14	1	1	6	2	0	0	0	2	1	1	0
Venezuela	HM	139	21	14	45	6	8	2	16	21	3	3	0
	H	91	15	11	28	4	2	2	11	14	2	2	0
	M	48	6	3	17	2	6	0	5	7	1	1	0
Outros Países	HM	37	1	1	24	1	1	0	1	6	0	2	0
	H	28	1	1	18	0	1	0	1	5	0	1	0
	M	9	0	0	6	1	0	0	0	1	0	1	0

**Notas:**

(\*) Dados provisórios



**Anexos**



**CLASSIFICAÇÃO NACIONAL DE PROFISSÕES/1994  
(CNP - 94)**

<b>1</b>	<b>QUADROS SUPERIORES DA ADMINISTRAÇÃO PÚBLICA, DIRIGENTES E QUADROS SUPERIORES DE EMPRESAS</b>
1.1	Quadros Superiores da Administração Pública
1.2	Directores de Empresa
1.3	Directores e Gerentes de Pequenas Empresas
<b>2</b>	<b>ESPECIALISTAS DAS PROFISSÕES INTELLECTUAIS E CIENTÍFICAS</b>
2.1	Especialistas das Ciências Físicas, Matemáticas e Engenharia
2.2	Especialistas das Ciências da Vida e Profissionais da Saúde
2.3	Docentes do Ensino Secundário, Superior e Profissões Similares
2.4	Outros Especialistas das Profissões Intellectuais e Científicas
<b>3</b>	<b>TÉCNICOS E PROFISSIONAIS DE NÍVEL INTERMÉDIO</b>
3.1	Técnicos e Profissionais de Nível Intermédio das Ciências Físicas e Químicas, da Engenharia e Trabalhadores Similares
3.2	Profissionais de Nível Intermédio das Ciências da Vida e da Saúde
3.3	Profissionais de Nível Intermédio do Ensino
3.4	Outros Técnicos e Profissionais de Nível Intermédio
<b>4</b>	<b>PESSOAL ADMINISTRATIVO E SIMILARES</b>
4.1	Empregados de Escritório
4.2	Empregados de Recepção, Caixas, Bilheteiros e Similares
<b>5</b>	<b>PESSOAL DOS SERVIÇOS E VENDEDORES</b>
5.1	Pessoal dos Serviços Directos e Particulares, de Protecção e Segurança
5.2	Manequins, Vendedores e Demonstradores
<b>6</b>	<b>AGRICULTORES E TRABALHADORES QUALIFICADOS DA AGRICULTURA E PESCAS</b>
6.1	Agricultores e Trabalhadores Qualificados da Agricultura, Criação de Animais e Pescas
6.2	Agricultores e Pescadores – Agricultura e Pesca de Subsistência
<b>7</b>	<b>OPERÁRIOS, ARTÍFICES E TRABALHADORES SIMILARES</b>
7.1	Operários, Artífices e Trabalhadores Similares das Indústrias Extractivas e da Construção Civil
7.2	Trabalhadores da Metalurgia e da Metalomecânica e Trabalhadores Similares
7.3	Mecânicos de Precisão, Oleiros e Vidreiros, Artesãos, Trabalhadores das Artes Gráficas e Trabalhadores Similares
7.4	Outros Operários, Artífices e Trabalhadores Similares
<b>8</b>	<b>OPERADORES DE INSTALAÇÕES E MÁQUINAS E TRABALHADORES DA MONTAGEM</b>
8.1	Operadores de Instalações Fixas e Similares
8.2	Operadores de Máquinas e Trabalhadores da Montagem
8.3	Condutores de Veículos e Embarcações e Operadores de Equipamentos Pesados Móveis
<b>9</b>	<b>TRABALHADORES NÃO QUALIFICADOS</b>
9.1	Trabalhadores Não Qualificados dos Serviços e Comércio
9.2	Trabalhadores Não Qualificados da Agricultura e Pescas
9.3	Trabalhadores Não Qualificados das Minas, da Construção Civil e Obras Públicas, da Indústria Transformadora e dos Transportes
<b>0</b>	<b>FORÇAS ARMADAS</b>
01	Membros das Forças Armadas

